ଧରିତ୍ରୀ
DHARITRI

ରାୟଗଡ଼ା, ବୁଧବାର, ଫେବୃୟାରୀ ୧୭/୨୦୨୧ (୧୬ ପୃଷ୍ଠା) | Rayagada, Wednesday, February 17/2021 | ★

୧୧ଶ ଭାଗ ୧୨ ସଂଖ୍ୟା | www.orissakhabar.com/www.dharitri.com | Printed at Bhubaneswar, Sambalpur, Angul and Rayagada | ମୂଲ୍ୟ ₹୫/-

ପଦାର୍ପଣରେ ଅକ୍ଷରଙ୍କୁ ୫ ଉଇକେଟ

ଭାରତ ଦ୍ୱିତୀୟ ଟେଷ୍ଟରେ ଇଂଲଣ୍ଡକୁ ୩୧୭ ରନରେ ହରାଇଥିବାବେଳେ ପଦାର୍ପଣ ମ୍ୟାଚରେ ୫ ଉଇକେଟ ସଫଳତା ପାଇଛନ୍ତି ଅକ୍ଷର ପଟେଲ।

୧୨ ୧୪

ଟ୍ରୋଲ୍ ହେଲେ କ୍ୟାଟ୍ରିନା

ବଲିଉଡ୍ ବିୟୁଟି କ୍ୟାଟ୍ରିନା କୈଫ ଇନଷ୍ଟାଗ୍ରାମରେ କିଛି ଫଟୋ ଶେୟାର କରିବା ପରେ ଟ୍ରୋଲ୍ ହୋଇଛନ୍ତି। ସେ ନୀଳ ରଙ୍ଗର ସ୍ୱେଟର ସହ ଜିନ୍ସ ପିନ୍ଧିଥିବା ଦେଖାଯାଇଛି।

'ଆଶାର ସହର ରାଉରକେଲା'

■ ଦେଶର ବୃହତ୍ ହକି ଷ୍ଟାଡିୟମର ଶିଳାନ୍ୟାସ କଲେ ମୁଖ୍ୟମନ୍ତ୍ରୀ ■ ବିର୍ସା ମୁଣ୍ଡାଙ୍କ ନାମରେ ନାମିତ

ରାଉରକେଲାରେ ଦେଶର ବୃହତ୍ ହକି ଷ୍ଟାଡିୟମର ଶିଳାନ୍ୟାସ ଅବସରରେ ମୁଖ୍ୟମନ୍ତ୍ରୀ ନବୀନ ପଟ୍ଟନାୟକ ଉଦ୍‌ବୋଧନ ଦେଉଛନ୍ତି। ନିକଟରେ ଅଛନ୍ତି ମୁଖ୍ୟମନ୍ତ୍ରୀଙ୍କ ସଚିବ (୫-ଟି) ଭି.କେ. ପାଣ୍ଡିଆନ୍।

ଭୁବନେଶ୍ୱର (ବ୍ୟୁରୋ)/ରାଉରକେଲା ଅଫିସ/ସୁନ୍ଦରଗଡ଼(ଡି.ଏନ୍.ଏ.),୧୬।୨

ମୁଖ୍ୟମନ୍ତ୍ରୀ ନବୀନ ପଟ୍ଟନାୟକ ୨୦୨୩ ପୁରୁଷ ବିଶ୍ୱକପ୍ ହକି ପାଇଁ ପ୍ରସ୍ତୁତିର ଶୁଭାରମ୍ଭ କରିଛନ୍ତି। ମଙ୍ଗଳବାର ଦିନିକିଆ ସୁନ୍ଦରଗଡ଼ ଗସ୍ତରେ ଯାଇ ମୁଖ୍ୟମନ୍ତ୍ରୀ ରାଉରକେଲା ଠାରେ ଉକ୍ତ ଅନ୍ତର୍ଜାତୀୟମାନର ଷ୍ଟାଡିୟମ୍‌ର ଶିଳାନ୍ୟାସ କରିଛନ୍ତି। ୧୫ ଏକର ଜମିରେ ୨୦ ହଜାର ଜନସାଧାରଣ ଏକତ୍ର ବସିପାରିଲା ଭଳି ଏହି ବୃହତ୍ ଷ୍ଟାଡିୟମ ବିଶିଷ୍ଟ ସ୍ୱାଧୀନତା ସଂଗ୍ରାମୀ ବିର୍ସା ମୁଣ୍ଡାଙ୍କ ନାମରେ ନାମିତ କରିବାକୁ ମୁଖ୍ୟମନ୍ତ୍ରୀ ଘୋଷଣା କରିଛନ୍ତି। ଏହା ଦେଶର ସବୁଠାରୁ ବଡ଼ ହକି ଷ୍ଟାଡିୟମ ହେବ। ଏହି ଷ୍ଟାଡିୟମ ଯୁବଗୋଷ୍ଠୀଙ୍କ ମଧ୍ୟରେ ପ୍ରେରଣା ସୃଷ୍ଟି କରିବା ସହିତ ବଡ଼ ବଡ଼ ସ୍ୱପ୍ନ ଦେଖିବା ଓ କାମ କରିବା ପାଇଁ ଉତ୍ସାହିତ କରିବ ବୋଲି ମୁଖ୍ୟମନ୍ତ୍ରୀ କହିଛନ୍ତି। ଏଥିସହିତ ସେ ଜିଲା ପାଇଁ ୫ ହଜାର କୋଟି ଟଙ୍କାର ବିଭିନ୍ନ ପ୍ରକଳ୍ପର ଶୁଭାରମ୍ଭ କରିଛନ୍ତି।

ମୁଖ୍ୟମନ୍ତ୍ରୀ ହେଲିକପ୍ଟର ଯୋଗେ ପୂର୍ବାହ୍ନ ୧୧ଟା ୪୫ରେ ରାଉରକେଲା ବିମାନବନ୍ଦରରେ ଓହ୍ଲାଇଥିଲେ। ସେଠାରୁ ସେ ବିଜୁ ପଟ୍ଟନାୟକ ବୈଷୟିକ ବିଶ୍ୱବିଦ୍ୟାଳୟ (ବିପିୟୁଟି) ପରିସରରେ ଆୟୋଜିତ ସଭାସ୍ଥଳକୁ ଯାଇଥିଲେ। ଉକ୍ତ ସଭାରେ ମୁଖ୍ୟମନ୍ତ୍ରୀ ବକ୍ତବ୍ୟ ଦେଇ ରାଉରକେଲା ସହିତ ବିଜୁବାବୁଙ୍କ ସମ୍ପର୍କ ବିଷୟରେ ସ୍ମରଣ କରି ରାଉରକେଲା ଷ୍ଟିଲ୍ ପ୍ଲାଣ୍ଟଠାରୁ ଆରମ୍ଭ କରି ଏନ୍‌ଆଇଟି ପର୍ଯ୍ୟନ୍ତ ସବୁଥିରେ ବିଜୁବାବୁଙ୍କ ସ୍ମୃତି ଭରିରହିଛି ବୋଲି କହିଥିଲେ। ରାଉରକେଲାକୁ ଆଶାର ସହର ଭାବେ ବର୍ଣ୍ଣନା କରି ମୁଖ୍ୟମନ୍ତ୍ରୀ କହିଥିଲେ, କେବଳ ଓଡ଼ିଶା ନୁହେଁ, ଆଖପାଖ ରାଜ୍ୟର ଲୋକମାନେ ମଧ୍ୟ ଜୀବିକା ପାଇଁ ରାଉରକେଲା ଆସିଥାନ୍ତି। ସାରା ଓଡ଼ିଶାର ବିକାଶରେ ରାଉରକେଲାର ଅବଦାନ ଅତୁଳନୀୟ। ଦେଶରେ ସ୍ମାର୍ଟ ସିଟି ତାଲିକାରେ ରାଉରକେଲା ଦ୍ୱିତୀୟ ସ୍ଥାନ ପାଇଛି। ଏହା ଆମ ପାଇଁ ଗର୍ବର ବିଷୟ ବୋଲି ମୁଖ୍ୟମନ୍ତ୍ରୀ କହିଥିଲେ। ବିକାଶ କାମରେ ସହଯୋଗ ପାଇଁ ସୁନ୍ଦରଗଡ଼ ଜିଲାର ମିଶନ ଶକ୍ତି ମା'ମାନଙ୍କୁ ମୁଖ୍ୟମନ୍ତ୍ରୀ ଧନ୍ୟବାଦ ଜଣାଇଛନ୍ତି। ଏଥିସହ ବାଲିଶଙ୍କରାର ଜୟନ୍ତୀ ଏକ୍କା ଭୁବନେଶ୍ୱର ମେକ୍ ଇନ୍ ଓଡ଼ିଶା କନକ୍ଲେଭରେ ତାଙ୍କର ଦକ୍ଷତା ପ୍ରତିପାଦନ କରିଥିବାରୁ ମୁଖ୍ୟମନ୍ତ୍ରୀ ତାଙ୍କର ଉଚ୍ଚ ପ୍ରଶଂସା କରିଥିଲେ। ☞ପୃଷ୍ଠା-୪

■ ସୁନ୍ଦରଗଡ଼ ପାଇଁ ୫ ହଜାର କୋଟିର ପ୍ରକଳ୍ପ

■ ହୋ, ମୁଣ୍ଡାରି ଭାଷାକୁ ସମ୍ବିଧାନର ଅଷ୍ଟମ ପରିଚ୍ଛେଦରେ ସାମିଲ ଉଦ୍ୟମ ଜାରି ରହିବ: ମୁଖ୍ୟମନ୍ତ୍ରୀ

କିରଣ ବେଦୀ ବିଦା

ତେଲଙ୍ଗାନା ରାଜ୍ୟପାଳଙ୍କୁ ପୁଡୁଚେରୀର ଅତିରିକ୍ତ ଦାୟିତ୍ୱ

କିରଣ ବେଦୀ

ନୂଆଦିଲ୍ଲୀ, ୧୬।୨: ପୁଡୁଚେରୀରେ ବିଧାନସଭା ନିର୍ବାଚନ ଯେତିକି ପାଖେଇ ଆସୁଛି, କେନ୍ଦ୍ରଶାସିତ ଅଞ୍ଚଳର ରାଜନୈତିକ ଘଟଣାକ୍ରମ ସେତିକି ବଦଳିବାରେ ଲାଗିଛି। ଜଣେ ପରେ ଜଣେ କଂଗ୍ରେସ ବିଧାୟକଙ୍କ ଇସ୍ତଫା ଭି. ନାରାୟଣସ୍ୱାମୀ ସରକାରଙ୍କୁ ସଂଖ୍ୟାଲଘୁ କରିଦେଇଥିବାବେଳେ ପୁଡୁଚେରୀକୁ ସମ୍ଭାଳିପାରୁ ନ ଥିବା ଉପରାଜ୍ୟପାଳ (ଏଲ୍‌ଜି) କିରଣ ବେଦୀଙ୍କୁ ବିଦା କରାଯାଇଛି। ପୂର୍ବତନ ଭାରତୀୟ ପୋଲିସ ସେବା (ଆଇପିଏସ୍) ଅଧିକାରୀ କିରଣ ବେଦୀ ଭାଜପାରେ ଯୋଗଦେଇ ପୁଡୁଚେରୀ ଏଲ୍‌ଜି ରୂପେ ନିଯୁକ୍ତି ପାଇବା ପରଠାରୁ ବିବାଦରେ ରହିଆସିଛନ୍ତି। ତାଙ୍କୁ ବରଖାସ୍ତ କରିବା ପାଇଁ ମୁଖ୍ୟମନ୍ତ୍ରୀ ଭି. ନାରାୟଣସ୍ୱାମୀ ଦାବି କରିଆସୁଥିଲେ। ତେବେ ମଙ୍ଗଳବାର ରାତିରେ ରାଷ୍ଟ୍ରପତି ରାମନାଥ କୋବିନ୍ଦ କିରଣ ବେଦୀଙ୍କୁ ଉପରାଜ୍ୟପାଳ ପଦରୁ ବିଦା କରିଛନ୍ତି। ରାଷ୍ଟ୍ରପତି ଭବନ ପକ୍ଷରୁ ଜାରି ଏକ ବିବୃତିରେ କୁହାଯାଇଛି ଯେ, ତେଲଙ୍ଗାନା ରାଜ୍ୟପାଳ ତାମିଲିସାଇ ☞ପୃଷ୍ଠା-୪

୧୯ ବର୍ଷ ପରେ ଗୋଧ୍ରା ଦଙ୍ଗା ମୁଖ୍ୟ ଅଭିଯୁକ୍ତ ଗିରଫ

ଭଦୋଦରା, ୧୬।୨: ଗୁଜରାଟର ପଞ୍ଚମହଲ ଜିଲା ଗୋଧ୍ରା ରେଳ ଷ୍ଟେଶନରେ ସାବରମତି ଏକ୍ସପ୍ରେସ୍‌ରେ ନିଆଁ ଲଗାଇବା ସହ ଦଙ୍ଗା ଭିଆଇଥିବା ରଫିକ୍ ହୁସେନ ଭଟୁକଙ୍କୁ ପୋଲିସ ଗିରଫ କରିଛି। ୨୦୦୨ରେ ଏହି ଘଟଣାରେ ୫୯ କରସେବକଙ୍କ ମୃତ୍ୟୁ ଘଟିଥିଲା। ଫେରାର ଥିବା ରଫିକ୍‌ଙ୍କୁ ଗୋଧ୍ରା ସହରରୁ ଗିରଫ କରାଯାଇଥିବା ସ୍ଥାନୀୟ ପ୍ରଶାସନିକ ଅଧିକାରୀ ସୋମବାର ସୂଚନା ଦେଇଛନ୍ତି। ପଞ୍ଚମହଲ ପୋଲିସର ସ୍ପେଶିଆଲ ଅପରେଶନ ଗ୍ରୁପ୍(ଏସ୍‌ଓଜି) ଏବଂ ଗୋଧ୍ରା ଟାଉନ ପୋଲିସ ସହରରେ ଥିବା ଏକ ଘରେ ଚଢ଼ାଉ କରିଥିଲା। ରୋଜଗାର ପାଇଁ ଭଟୁକ୍ ଫଳ ବିକୁଥିଲେ ବୋଲି ପୋଲିସ କହିଛି। ୨୦୦୨ ଫେବୃୟାରୀ ୨୭ରେ ସାବରମତି ଏକ୍ସପ୍ରେସର ଏସ୍-୬ କୋଚ୍‌ରେ ନିଆଁ ଲଗାଇ ଦିଆଯାଇଥିଲା। ଏହି ଟ୍ରେନ୍‌ରେ ରାମମନ୍ଦିର ନିର୍ମାଣ ନିମନ୍ତେ ଅଯୋଧ୍ୟାର ଏକ କାର୍ଯ୍ୟକ୍ରମରୁ ଫେରୁଥିବା ୫୯ କରସେବକଙ୍କ ମୃତ୍ୟୁ ଘଟିଥିଲା। ଘଟଣା ପରେ ଗୁଜରାଟରେ ସାମ୍ପ୍ରଦାୟିକ ଦଙ୍ଗା ବ୍ୟାପିଥିଲା। ☞ପୃଷ୍ଠା-୪

ଆଜିର ସମ୍ପାଦକୀୟ

ବ୍ୟବସ୍ଥା ଭଗବାନ ନୁହେଁ

ମୃତଦେହରେ କେମିକାଲ ବ୍ୟବହାର ପ୍ରମାଣ ମିଳିନି

ନୟାଗଡ଼ ଅଫିସ,୧୬।୨

ବହୁଚର୍ଚ୍ଚିତ ନୟାଗଡ଼ ଯଦୁପୁରର ୫ବର୍ଷୀୟା ଶିଶୁପରୀ ହତ୍ୟା ମାମଲାରେ ହାଇକୋର୍ଟଙ୍କ ନିର୍ଦ୍ଦେଶକ୍ରମେ କ୍ରାଇମବ୍ରାଞ୍ଚର ଏସ୍‌ଆଇଟି (ସ୍ୱତନ୍ତ୍ର ତଦନ୍ତକାରୀ ଟିମ୍) ସୋମବାର ୪୮୨ପୃଷ୍ଠାର ଚାର୍ଜଶିଟ୍ ସ୍ଥାନୀୟ ଚିଲ୍‌ଡ୍ରେନ କୋର୍ଟରେ ଦାଖଲ କରିଛି। ଏଥିରେ ଏସ୍‌ଆଇଟି ୭୨ଜଣଙ୍କୁ ସାକ୍ଷୀ ଭାବେ ନେଇଛି। ପରୀ ମୃତଦେହରେ କୌଣସି କେମିକାଲ ବ୍ୟବହାର ହେବାର ପ୍ରମାଣ ମିଳୁନାହିଁ। ମୃତଦେହ ଠାବ ହେବାବେଳେ ଏହା ନଷ୍ଟ ହେବା ସ୍ଥିତିକୁ ଆସିଥିଲା। ଏଭଳିସ୍ଥିତିରେ ଶରୀରରୁ କୌଣସି ଅଙ୍ଗ ଗାଏବ ହୋଇଛି କି ନାହିଁ ତାହା ସ୍ପଷ୍ଟ ଭାବେ ଜଣାପଡୁନାହିଁ । ଏପରି କି ପରୀ ଫ୍ରକ୍‌ରୁ ପୁରୁଷର ସିମେନ ଦାଗ ମିଳିଥିବା ଜଣାପଡ଼ିଛି। ପୋଷ୍ଟମର୍ଟମ ରିପୋର୍ଟ, ଷ୍ଟେଟ ଫୋରେନ୍ସିକ ଲାବୋରେଟୋରିର ବିଶେଷଜ୍ଞଙ୍କ ରିପୋର୍ଟ ଏବଂ ପାରିପାର୍ଶ୍ୱିକ ସ୍ଥିତିକୁ ଆଧାର କରି ଏସ୍‌ଆଇଟି ଚାର୍ଜଶିଟ ଦାଖଲ କରିଥିବା ଜଣାପଡ଼ିଛି।

ବିଶ୍ୱସ୍ତସୂତ୍ରରୁ ମିଳିଥିବା ସୂଚନା ଅନୁସାରେ ପରୀ ବଳାତ୍କାର ଓ ହତ୍ୟା ମାମଲାରେ ନାବାଳକ କଲେଜ ଛାତ୍ରଙ୍କ ସମ୍ପୃକ୍ତି ରହିଛି ବୋଲି ଏସ୍‌ଆଇଟି ପ୍ରମାଣ ପାଇଥିବାନେଇ ଚାର୍ଜଶିଟରେ ଉଲ୍ଲେଖ କରିଛି। ନାବାଳକ ବାରମ୍ବାର କଥା ବଦଳାଇବା ସହ ମିଛ କହିଛନ୍ତି। ପୀଡ଼ିତାଙ୍କ ଘରକୁ ସେ ଏକାଧିକ ଥର ଯାଇଛନ୍ତି। ପରୀର ଘର ପାଖରେ ନାବାଳକଙ୍କ ଗୃହ ଥିବାରୁ ବଳାତ୍କାର ଓ ହତ୍ୟା କରିବା ସହଜ ହୋଇଛି। ନାବାଳକଙ୍କ ମାନସିକ ସ୍ଥିତିକୁ ଅଧ୍ୟୟନ କରିବା ପାଇଁ ଜଣେ ବିଶେଷଜ୍ଞ କାଉନସେଲିଂ ପାଇଁ ନିୟୋଜିତ ହୋଇଥିଲେ। ବିଶେଷଜ୍ଞଙ୍କ ସୂଚନା ଅନୁସାରେ ୨୦୨୦ ଜୁଲାଇ ୧୪ରେ ବଳାତ୍କାର ପରେ ତଣ୍ଟି ଚିପି ଶିଶୁକନ୍ୟାଙ୍କୁ ହତ୍ୟା କରିଥିବା ନାବାଳକ ସ୍ୱୀକାର କରିଛନ୍ତି। ହତ୍ୟା ପୂର୍ବ ରାତିରେ ଭଉଣୀ ମୋବାଇଲରେ ଅଶ୍ଳୀଳ ☞ପୃଷ୍ଠା-୪

ପରୀ ହତ୍ୟା ମାମଲା

■ ଚିଲ୍‌ଡ୍ରେନ କୋର୍ଟରେ ୪୮୨ ପୃଷ୍ଠାର ଚାର୍ଜଶିଟ ଦାଖଲ କଲା ଏସ୍‌ଆଇଟି

■ ସାକ୍ଷୀ ତାଲିକାରେ ୭୨

ପ୍ରବଚନ ଦେବାକୁ ସାରଥିଙ୍କୁ ଅନୁମତି

କଟକ ଅଫିସ, ୧୬।୨

ବହୁଚର୍ଚ୍ଚିତ ବାବା ସାରଥି ଓରଫ ସନ୍ତୋଷ ରାଉଳଙ୍କୁ ପ୍ରବଚନ ଦେବାକୁ ଅନୁମତି ମିଳିଛି। ତେବେ ଏହି ଅନୁମତି ଜୁଲାଇ ୧ରୁ ଲାଗୁ ହେବ ବୋଲି ହାଇକୋର୍ଟ ବିଚାରପତି ଚିତ୍ତରଞ୍ଜନ ଦାସ ନିର୍ଦ୍ଦେଶ ଦେଇଛନ୍ତି। ସର୍ବାଧିକ ୨ଶହ ଲୋକଙ୍କୁ ନେଇ କୋଭିଡ୍ କଟକଣା ମାନି ପ୍ରବଚନ ଦେବାକୁ ଉଚ୍ଚ ଅଦାଲତ ସର୍ତ୍ତ ରଖିଛନ୍ତି। ସାରଥିଙ୍କ ବିରୋଧରେ ହୋଇଥିବା ୩ଗୋଟି ମାମଲାରେ ତାଙ୍କୁ ପୂର୍ବରୁ ଜାମିନ ମିଳି ସାରିଥିବାବେଳେ ପ୍ରବଚନ ଦେବା ଉପରେ ଅଦାଲତ ରୋକ୍ ଲଗାଇଥିଲେ। ପରେ ପ୍ରବଚନ ଦେବାକୁ ଅନୁମତି ପାଇଁ ସାରଥି ହାଇକୋର୍ଟଙ୍କ ନିକଟରେ ଆବେଦନ କରିଥିଲେ। ପ୍ରକାଶ ଯେ, ୨୦୧୯ ଜୁଲାଇ ୧୭ରେ ☞ପୃଷ୍ଠା-୪

କେନାଲକୁ ବସ୍ ଖସି ୪୫ ମୃତ

ଭୋପାଳ, ୧୬।୨

ମଧ୍ୟପ୍ରଦେଶର ସିଦ୍ଧି ଜିଲାରେ ମଙ୍ଗଳବାର ବଡ଼ ଧରଣର ଦୁର୍ଘଟଣା ଘଟିଛି। ପ୍ରାୟ ୬୦ ଯାତ୍ରୀଙ୍କୁ ନେଇ ଯାଉଥିବା ଏକ ବସ୍ ପାଟନା ଗ୍ରାମ ନିକଟ ବାଣସାଗର କେନାଲରେ ଖସି ପଡ଼ିବାରୁ ପ୍ରାଣ ହରାଇଛନ୍ତି ୪୫ ଯାତ୍ରୀ। ମୃତକଙ୍କ ମଧ୍ୟରେ ୨୦ ମହିଳା, ୨୪ ପୁରୁଷ ଓ ଜଣେ ଶିଶୁ ରହିଛନ୍ତି। ଦୁର୍ଘଟଣା ପରେ ଡ୍ରାଇଭରଙ୍କ ସମେତ ୭ ଜଣ ପହଁରି ପହଁରି କୂଳରେ ସୁରକ୍ଷିତ ଭାବେ ପହଞ୍ଚିଥିଲେ। ତେବେ ଅନ୍ୟଯାତ୍ରୀମାନେ ନିଖୋଜ ଥିବାରୁ ମୃତ୍ୟୁସଂଖ୍ୟା ବଢ଼ିବା ଆଶଙ୍କା ରହିଛି। ଘଟଣାସ୍ଥଳରେ ରାଜ୍ୟ ବିପର୍ଯ୍ୟୟ ପ୍ରଶମନ ବଳ (ଏସ୍‌ଡିଆର୍‌ଏଫ୍) ପହଞ୍ଚି ଉଦ୍ଧାର କାର୍ଯ୍ୟ ଜାରି ରଖିଛନ୍ତି। ଜିଲା ପ୍ରଶାସନ ପକ୍ଷରୁ ଏହାର ତଦନ୍ତ ଆରମ୍ଭ ହୋଇଛି।

ସକାଳ ପ୍ରାୟ ୮ଟା ବେଳେ ଏହି ଦୁର୍ଘଟଣା ଘଟିଥିଲା। ୩୨ ସିଟ୍ ବିଶିଷ୍ଟ ବସ୍‌ଟି ପ୍ରାୟ ୬୦ ଯାତ୍ରୀଙ୍କୁ ନେଇ ଛୁହିଆ ଘାଟିଦେଇ ସତନା ଅଭିମୁଖେ ଯିବା ପାଇଁ ବାହାରିଥିଲା। କିନ୍ତୁ ଝାନ୍‌ସୀରୁ ରାଞ୍ଚି ଯାଉଥିବା ଏହି ରାଜପଥ ଶୋଚନୀୟ ହୋଇପଡ଼ିଥିବାରୁ ବାଣସାଗର କେନାଲ ଦେଇ ଶର୍ଟକଟ୍‌ରେ ଯିବାକୁ ରୁଟ୍ ବଦଳାଇଥିଲେ ଡ୍ରାଇଭର। କେନାଲ ଉପର ବ୍ରିଜ୍ ସଂକୀର୍ଣ୍ଣ ଥିବାରୁ ଚାଳକ ନିୟନ୍ତ୍ରଣ ହରାଇଥିଲେ। ଫଳରେ ବସ୍‌ଟି ପୋଲରୁ ପ୍ରାୟ ☞ପୃଷ୍ଠା-୪

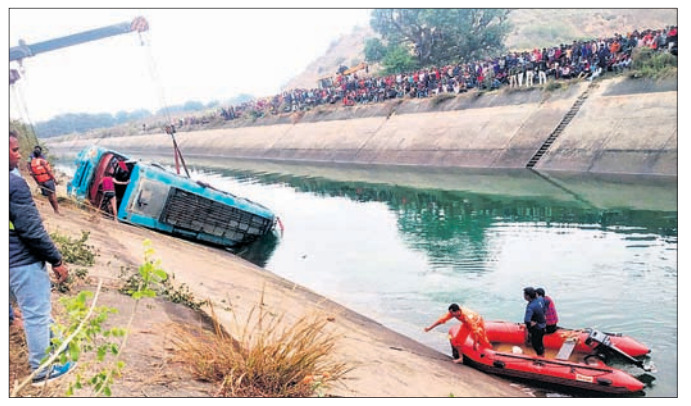

ଦୁର୍ଘଟଣାଗ୍ରସ୍ତ ବସ୍‌କୁ କେନାଲରୁ ବାହାର କରାଯାଉଛି।

ମିନିଟ୍ରକ୍ ଓଲଟି ୩ ଜଣଙ୍କ ମୃତ୍ୟୁ

■ କନ୍ୟାପକ୍ଷଙ୍କୁ ନେଇ ଯାଉଥିଲା

■ ମୁଖ୍ୟମନ୍ତ୍ରୀ, କେନ୍ଦ୍ରମନ୍ତ୍ରୀଙ୍କ ଶୋକ

ଭୁବନେଶ୍ୱର,(ବ୍ୟୁରୋ)/ ଆର୍.ଉଦୟଗିରି(ଡି.ଏନ୍.ଏ.),୧୬।୨

ଗଜପତି ଜିଲା ଆର୍.ଉଦୟଗିରି ଥାନା ଅଞ୍ଚଳରେ କନ୍ୟାପକ୍ଷଙ୍କୁ ନେଇ ଯାଉଥିବା ଏକ ମିନିଟ୍ରକ୍ ଭାରସାମ୍ୟ ହରାଇ ଓଲଟି ପଡ଼ିବାରୁ ଜଣେ ଶିଶୁ ସମେତ ୩ଜଣଙ୍କ ମୃତ୍ୟୁ ଘଟିଛି। ସେମାନେ ହେଲେ ଜାମଢିଅ ଗ୍ରାମର ଜୟନ୍ତ ଦଳବେହେରା (୨୦), ଗାୟତ୍ରୀ ରଇତ (୧୮) ଓ ଗାୟତ୍ରୀ ମଣ୍ଡଳ (୪)। ଘଟଣାସ୍ଥଳରେ ଜୟନ୍ତ ଓ ଗାୟତ୍ରୀ ରଇତଙ୍କ ମୃତ୍ୟୁ ହୋଇଥିବାବେଳେ ଓ ବ୍ରହ୍ମପୁର ବଡ଼ ମେଡିକାଲରେ ଶିଶୁକନ୍ୟା ଗାୟତ୍ରୀ (୪)ଙ୍କ ମୃତ୍ୟୁ ଘଟିଛି। ବ୍ରହ୍ମପୁର ବଡ଼ମେଡିକାଲରେ ୨୮ଜଣ ଗୁରୁତର ଆହତଙ୍କ ଚିକିତ୍ସା ☞ପୃଷ୍ଠା-୪

ପ୍ରଥମେ ଅବମାନନା, ପରେ ଅସ୍ୱୀକାର

ନୂଆଦିଲ୍ଲୀ,୧୬।୨

ଆଟର୍ନି ଜେନେରାଲ କେ.କେ. ବେଣୁଗୋପାଳଙ୍କ ଅସହମତି ସତ୍ତ୍ୱେ ସୁପ୍ରିମକୋର୍ଟ ପୁଣି ଥରେ କେତେକ ଟୁଇଟ୍‌କୁ ବିଚାରକୁ ନେଇ ନିଜଆଡୁ ଏକ ଆପରାଧିକ ଅବମାନନା ମାମଲା ରୁଜୁ କରିଥିବା ରିପୋର୍ଟ ପ୍ରକାଶ ପାଇବା ପରେ ଏହାକୁ ଅସ୍ୱୀକାର କରିଛନ୍ତି ଖୋଦ୍ ସର୍ବୋଚ୍ଚ ଅଦାଲତ। ପ୍ରଥମେ ବରିଷ୍ଠ ସାମ୍ବାଦିକ ରାଜଦୀପ ସର୍ଦ୍ଦେଶାଇଙ୍କ ବିରୋଧରେ ଅଦାଲତ ଅବମାନନା ମାମଲା ନଂ.ଏସ୍‌ଏମ୍‌ସି(ସିଆର୍‌ଏଲ୍)୨/୨୦୨୦ ରୁଜୁ ହୋଇଥିବା ସୁପ୍ରିମ୍‌କୋର୍ଟ ☞ପୃଷ୍ଠା-୪

ରାଜଦୀପ ସର୍ଦ୍ଦେଶାଇ

ଗଣା କରିଥିଲେ ଏଜି

ବରିଷ୍ଠ ସାମ୍ବାଦିକ ରାଜଦୀପ ସର୍ଦ୍ଦେଶାଇଙ୍କ ଟୁଇଟ୍‌ଗୁଡ଼ିକ ଏତେ ଗମ୍ଭୀର ନୁହେଁ ଯେ, ତାହା ଅଦାଲତଙ୍କ ସାର୍ବଭୌମ ଶକ୍ତି ଓ ଗରିମାକୁ ଲୋକଚକ୍ଷୁରେ ନ୍ୟୂନ କରିଦେବ। ତେଣୁ ତାଙ୍କ ବିରୋଧରେ ଆପରାଧିକ ଅବମାନନା ମାମଲା ରୁଜୁ କରାଯିବା ଅନୁଚିତ।

-କେ.କେ. ବେଣୁଗୋପାଳ, ଆଟର୍ନି ଜେନେରାଲ

ଘଟଣା କ'ଣ

ଗତ ଅଗଷ୍ଟ ୧୪ରେ ଆଇନଜୀବୀ ପ୍ରଶାନ୍ତ ଭୂଷଣଙ୍କୁ ଦୋଷୀ ସାବ୍ୟସ୍ତ କରାଯିବା ଦିନ ରାଜଦୀପ ସର୍ଦ୍ଦେଶାଇ ଟୁଇଟ୍ କରିଥିଲେ। ଏଥିରେ ସେ ଲେଖିଥିଲେ, ପ୍ରଶାନ୍ତ ଭୂଷଣଙ୍କୁ ସୁପ୍ରିମକୋର୍ଟ ଦୋଷୀ ସାବ୍ୟସ୍ତ କରିଛନ୍ତି। ଏହା ଏପରି ସମୟରେ ହୋଇଛି ଯେତେବେଳେ କି କଶ୍ମୀରରେ ହାଜତରେ ରଖାଯାଇଥିବା ଲୋକଙ୍କ (ବନ୍ଦୀ ପ୍ରତ୍ୟକ୍ଷୀକରଣ) ହେବିଅସ୍ କର୍ପସ୍ ଆବେଦନଗୁଡ଼ିକ ବର୍ଷେରୁ ଅଧିକ ସମୟ ଧରି ଗଡ଼ୁଛି। ପରେ ଅଗଷ୍ଟ ୩୧ରେ ସୁପ୍ରିମକୋର୍ଟ ପ୍ରଶାନ୍ତ ଭୂଷଣଙ୍କୁ ୧ ଟଙ୍କା ଜରିମାନା କରିଥିଲେ। ଏହାକୁ ନେଇ ରାଜଦୀପ ଲେଖିଥିଲେ, କୋର୍ଟ ନିଜେ ସୃଷ୍ଟି କରିଥିବା ଲଜ୍ଜାଜନକ ସ୍ଥିତିରୁ ମୁକୁଳିବା ପାଇଁ ଉପାୟ ଖୋଜୁଛନ୍ତି। ଏହି କାରଣରୁ ହରିୟାଣାର ପାନିପତ୍ ନିବାସୀ ଆସ୍ଥା ଖୁରାନା ରାଜଦୀପଙ୍କ ବିରୋଧରେ ମାମଲା ପାଇଁ ଆଟର୍ନି ଜେନେରାଲଙ୍କୁ ଅନୁମତି ମାଗିଥିଲେ। ସେ ନିଜ ପିଟିଶନରେ ରାଜଦୀପଙ୍କ ଟୁଇଟ୍‌ଗୁଡ଼ିକୁ 'ଶସ୍ତା ପବ୍ଲିସିଟି ଷ୍ଟଣ୍ଟ' ବୋଲି ଦର୍ଶାଇଥିଲେ। ଏହା ପରେ ମଧ୍ୟ ରାଜଦୀପ ଆହୁରି କେତେକ ଟୁଇଟ୍ କରିଥିଲେ।

୯୦ ଛୁଇଁଲା ତେଲ ଦର

ନୂଆଦିଲ୍ଲୀ,୧୬।୨

ଦେଶର ପ୍ରମୁଖ ତୈଳ ବିପଣନ କମ୍ପାନୀ ଇଣ୍ଡିଆନ ଅଏଲ କର୍ପୋରେଶନ ଲିମିଟେଡ୍ (ଆଇଓସିଏଲ) ପକ୍ଷରୁ ମିଳିଥିବା ସୂଚନା ଅନୁସାରେ ମଙ୍ଗଳବାର ଭୁବନେଶ୍ୱରରେ ପେଟ୍ରୋଲ ଲିଟର ପିଛା ୩୧ ପଇସା ଏବଂ ଡିଜେଲ ଉପରେ ୩୮ ପଇସା ବୃଦ୍ଧି ପାଇଛି। ଫଳରେ ଏଠାରେ ପେଟ୍ରୋଲ ଦର ୯୦ ଟଙ୍କା ହୋଇଥିବା ବେଳେ ଡିଜେଲ ଦର ୮୬.୮୫ ଟଙ୍କାରେ ପହଞ୍ଚିଛି।

ଅନ୍ୟପକ୍ଷରେ ନୂଆଦିଲ୍ଲୀରେ ପେଟ୍ରୋଲ ଉପରେ ୩୦ ପଇସା ଏବଂ ଡିଜେଲରେ ୩୫ ପଇସା ବୃଦ୍ଧି ପାଇଥିବା ଜଣାପଡ଼ିଛି। ଏହି ଦର ବୃଦ୍ଧି ଫଳରେ ସେଠାରେ ପେଟ୍ରୋଲ ଦର ଲିଟର ପିଛା ୮୯.୨୯ ଟଙ୍କା ଓ ଡିଜେଲ ଦର ଲିଟର ପିଛା ୭୯.୭୦ ଟଙ୍କାରେ ପହଞ୍ଚିଛି। ସେହିଭଳି ଦେଶର ☞ପୃଷ୍ଠା-୪

ପେଟ୍ରୋଲ ୩୧, ଡିଜେଲ ୩୮ ପଇସା ବୃଦ୍ଧି

ଦିଲ୍ଲୀ ସୀମାରେ ଚାଲିଥିବା କୃଷକ ଆନ୍ଦୋଳନକୁ ସମର୍ଥନ କରି ଚର୍ଚ୍ଚାରେ ଥିବା ଆମେରିକୀୟ ପପ୍ ଷ୍ଟାର ରିହାନା ଟପ୍ ଲେସ୍ ଫଟୋ ଶୁଟ୍ କରି ଏହାକୁ ଟୁଇଟରରେ ପୋଷ୍ଟ କରିଛନ୍ତି। ସେ ବେକରେ ଗଣେଶଙ୍କ ଏକ ଲକେଟ୍ ଝୁଲାଇଥିବା ଫଟୋରେ ଦେଖିବାକୁ ମିଳିଛି। ଏହାକୁ ନେଇ ତାଙ୍କୁ ଅନେକ ଟ୍ରୋଲ କରିଛନ୍ତି।

ସଂକ୍ଷେପରେ

ବଢ଼ିଲା ଦୀପ ସିଦ୍ଧୁଙ୍କ ରିମାଣ୍ଡ ଅବଧି

ନୂଆଦିଲ୍ଲୀ, ୧୬।୨: ସାଧାରଣତନ୍ତ୍ର ଦିବସରେ କୃଷକଙ୍କ ଟ୍ରାକ୍ଟର ରାଲି ବେଳେ ଲାଲକିଲ୍ଲାରେ ହିଂସା ଉସୁକାଇବା ଅଭିଯୋଗରେ ଗିରଫ ଅଭିନେତା ତଥା ସାମାଜିକ କର୍ମୀଙ୍କ ରିମାଣ୍ଡ ଅବଧି ୭ ଦିନ ବଢ଼ିଛି। ମଙ୍ଗଳବାର ସକାଳେ ଦିଲ୍ଲୀ କ୍ରାଇମବ୍ରାଞ୍ଚ ପୋଲିସ ଦୀପ ସିଦ୍ଧୁଙ୍କୁ କୋର୍ଟରେ ହାଜର କରାଇଥିଲା। ହିଂସାକାଣ୍ଡ ଘଟଣାରେ ସିଦ୍ଧୁଙ୍କ ଗଭୀର ସମ୍ପୃକ୍ତି ଥିବାରୁ ତାଙ୍କୁ ଅଧିକ ପଚରାଉଚରା ଆବଶ୍ୟକ ଥିବା ପୋଲିସ କୋର୍ଟରେ କହିଥିଲା। ଏହି ଆବେଦନକୁ ସ୍ୱୀକାର କରି କୋର୍ଟ ଦୀପ ସିଦ୍ଧୁଙ୍କୁ ୭ ଦିନିଆ ରିମାଣ୍ଡରେ ନେବାକୁ ପୋଲିସକୁ ଅନୁମତି ଦେଇଥିଲେ।

କୋଭିଶିଲ୍ଡ ଫେରାଇବ ଦକ୍ଷିଣ ଆଫ୍ରିକା

ବେଙ୍ଗାଲୁରୁ, ୧୬।୨: ସିରମ୍ ଇନ୍‌ଷ୍ଟିଚ୍ୟୁଟ୍ ଅଫ୍ ଇଣ୍ଡିଆ ପକ୍ଷରୁ ପଠାଯାଇଥିବା କରୋନା ଟିକା କୋଭିଶିଲ୍ଡର ୧୦ ଲକ୍ଷ ଡୋଜ୍ ଫେରାଇଦେବାକୁ ଚାହୁଁଛି ଦକ୍ଷିଣ ଆଫ୍ରିକା। ଆଷ୍ଟ୍ରାଜେନିକା ଓ ଅକ୍ସଫୋର୍ଡ ପକ୍ଷରୁ ବିକଶିତ ଏହି ଟିକା ବ୍ୟବହାର ନ କରିବାକୁ ସପ୍ତାହେ ପୂର୍ବରୁ ଦକ୍ଷିଣ ଆଫ୍ରିକା ଘୋଷଣା କରିଥିଲା। ଗତ ସପ୍ତାହରେ ଭାରତ ୧୦ ଲକ୍ଷ କୋଭିଶିଲ୍ଡ ଡୋଜ୍ ଦକ୍ଷିଣ ଆଫ୍ରିକାକୁ ପଠାଇ ସାରିଥିବାବେଳେ ଆସନ୍ତା କିଛି ଦିନ ମଧ୍ୟରେ ଆଉ ୫୦ ହଜାର ଡୋଜ୍ ପଠାଇବା ପାଇଁ ସ୍ଥିର ହୋଇଥିଲା। ତେବେ ଦେଶରେ ଦେଖାଦେଇଥିବା କରୋନା ଭାଇରସ୍‌ର ନୂଆ ଷ୍ଟ୍ରେନ ବିପକ୍ଷରେ ଏହି ଭାକ୍ସିନ ପ୍ରଭାବୀ ସାବ୍ୟସ୍ତ ହୋଇ ନ ଥିବା ଦକ୍ଷିଣ ଆଫ୍ରିକା ସ୍ୱାସ୍ଥ୍ୟମନ୍ତ୍ରୀ କହିଛନ୍ତି।

ଶିକ୍ଷିତ ପୁରୁଷ ବଳାତ୍କାର କରନ୍ତି ନାହିଁ

ଆଙ୍ଗିଏ ମୋଟ୍‌ଶେକ୍‌ଗା

ସରକାରୀ ପରିସଂଖ୍ୟାନରୁ ଜଣାପଡ଼ିଛି ଯେ, ଦକ୍ଷିଣ ଆଫ୍ରିକାରେ ଦିନକୁ ୧୧୦ ଶିଶୁକନ୍ୟା, ଯୁବତୀ ଓ ମହିଳାଙ୍କୁ ବଳାତ୍କାର କରାଯାଉଥିବା ନେଇ ଥାନାରେ ମାମଲା ରୁଜୁ ହୋଇଥାଏ। ଏପରି ସ୍ଥଳେ ଶିକ୍ଷିତ ପୁରୁଷମାନେ ବଳାତ୍କାର କରନ୍ତି ନାହିଁ ବୋଲି ଦକ୍ଷିଣ ଆଫ୍ରିକା ଶିକ୍ଷାମନ୍ତ୍ରୀ ଆଙ୍ଗିଏ ମୋଟ୍‌ଶେକ୍‌ଗା ମନ୍ତବ୍ୟ ଦେଇଛନ୍ତି। ତାଙ୍କ ମନ୍ତବ୍ୟକୁ ନେଇ ଝଡ଼ ସୃଷ୍ଟି ହୋଇଛି। ବିରୋଧୀ ତାଙ୍କ ବହିଷ୍କାର ଦାବି କରିଛନ୍ତି।

କେପ୍‌ଟାଉନ୍, ୧୬।୨

ଦକ୍ଷିଣ ଆଫ୍ରିକା ଶିକ୍ଷାମନ୍ତ୍ରୀଙ୍କ ମନ୍ତବ୍ୟକୁ ନେଇ ଝଡ଼

ଦକ୍ଷିଣ ଆଫ୍ରିକାରେ ମହିଳାମାନଙ୍କ ବିରୋଧରେ ଯୌନ ନିର୍ଯାତନା ବଢ଼ିଚାଲିଥିବାବେଳେ ଦେଶର ମୌଳିକ ଶିକ୍ଷାମନ୍ତ୍ରୀ ଆଙ୍ଗିଏ ମୋଟ୍‌ଶେକ୍‌ଗା କହିଛନ୍ତି, ଶିକ୍ଷିତ ପୁରୁଷମାନେ ବଳାତ୍କାର କରନ୍ତି ନାହିଁ। ତାଙ୍କର ଏହି ମନ୍ତବ୍ୟକୁ ନେଇ ଝଡ଼ ସୃଷ୍ଟି ହୋଇଛି। ଶିକ୍ଷାମନ୍ତ୍ରୀ ଉକ୍ତ ବିବାଦୀୟ ମନ୍ତବ୍ୟକୁ ପ୍ରତ୍ୟାହାର କରି କ୍ଷମା ମାଗନ୍ତୁ ବୋଲି ଦେଶର ସର୍ବବୃହତ୍ ବିରୋଧୀ ଦଳ ଡେମୋକ୍ରାଟିକ୍ ଆଲାଏନ୍ସ ଦାବି କରିଛି। ପ୍ରିଟୋରିଆର ଏକ ସ୍କୁଲକୁ ଉଦ୍‌ଘାଟନ କରି ସୋମବାର ଶିକ୍ଷାମନ୍ତ୍ରୀ ଆଙ୍ଗିଏ କହିଥିଲେ, ସରକାର ଶିକ୍ଷା ଉପରେ ପ୍ରାଥମିକତା ଦେଉଛନ୍ତି। କାରଣ ଶିକ୍ଷା ଦ୍ୱାରା ହିଁ ଆମେ ଅନେକ ଚ୍ୟାଲେଞ୍ଜକୁ ସାମ୍ନା କରିପାରିବା ବୋଲି ସରକାର ଜାଣିଛନ୍ତି। କୌଣସି ଶିକ୍ଷିତ ପୁରୁଷ କେବେ ବଳାତ୍କାର କରନ୍ତି ନାହିଁ। ଶିକ୍ଷାମନ୍ତ୍ରୀ ଏପରି କହୁଥିବାବେଳେ ଉପସ୍ଥିତ ଛାତ୍ରୀଛାତ୍ର ତାଙ୍କୁ ଜବାବ ଦେଇଥିଲେ, ପୁରୁଷମାନେ ବଳାତ୍କାର କରନ୍ତି। ଏହି ଭିଡିଓ ସୋସିଆଲ ମିଡିଆରେ ଭାଇରାଲ ହୋଇଛି। ବିରୋଧୀ ଦଳ ୱାନ୍ ସାଉଥ୍ ଆଫ୍ରିକା ମୁଭ୍‌ମେଣ୍ଟ ନେତା ମୁସି ମାଇମେନ୍ କହିଛନ୍ତି, ଦେଶରେ ହେଉଥିବା ବଳାତ୍କାର ଓ ଲିଙ୍ଗଭିତ୍ତିକ ହିଂସା ସମ୍ପର୍କରେ ଶିକ୍ଷାମନ୍ତ୍ରୀଙ୍କ ଜ୍ଞାନ ନ ଥିବାରୁ ସେ ଏପରି ମନ୍ତବ୍ୟ ଦେଇଛନ୍ତି। ସେ ତୁରନ୍ତ ଇସ୍ତଫା ଦେବା ଜରୁରୀ। ବିବାଦ ସୃଷ୍ଟି ହେବା ପରେ ତାଙ୍କ ମନ୍ତବ୍ୟକୁ ଭୁଲ୍ ଭାବେ ଉପସ୍ଥାପନ କରାଯାଇଥିବା ଶିକ୍ଷାମନ୍ତ୍ରୀ ସଫେଇ ଦେଇଛନ୍ତି।

ସ୍କଟ୍ ମୋରିସନ

ଅଷ୍ଟ୍ରେଲିଆର ଶାସକ ଲିବରାଲ ପାର୍ଟିରେ ମହିଳାମାନଙ୍କୁ ଯୌନ ନିର୍ଯାତନା ଦିଆଯାଉଥିବା ନେଇ ଅନେକ ଅଭିଯୋଗ ଆସିବା ପରେ ପ୍ରଧାନମନ୍ତ୍ରୀ ସ୍କଟ୍ ମୋରିସନ୍‌ଙ୍କ ଉପରେ ଚାପ ବଢ଼ିଚାଲିଥିଲା। ମୋରିସନ୍ ମଙ୍ଗଳବାର ସମ୍ପୃକ୍ତ ପୀଡ଼ିତା ମହିଳାଙ୍କୁ କ୍ଷମା ମାଗିବା ସହ ତଦନ୍ତର ପ୍ରତିଶ୍ରୁତି ଦେଇଛନ୍ତି। କାର୍ଯ୍ୟସ୍ଥଳରେ ଯୁବତୀଙ୍କ ସୁରକ୍ଷାକୁ ଯଥାସମ୍ଭବ ସୁନିଶ୍ଚିତ କରାଯିବ ବୋଲି ସେ କହିଛନ୍ତି।

କ୍ଷମା ମାଗିଲେ ଅଷ୍ଟ୍ରେଲିଆ ପ୍ରଧାନମନ୍ତ୍ରୀ

କାନ୍‌ବେରା, ୧୬।୨

ପାର୍ଲାମେଣ୍ଟରେ ମହିଳାଙ୍କୁ ବଳାତ୍କାର

ଅଷ୍ଟ୍ରେଲିଆ ପ୍ରଧାନମନ୍ତ୍ରୀ ସ୍କଟ୍ ମୋରିସନ୍ ମଙ୍ଗଳବାର ଜଣେ ମହିଳାଙ୍କୁ କ୍ଷମା ମାଗିଛନ୍ତି, ଯାହାଙ୍କୁ ଦେଶର ପାର୍ଲାମେଣ୍ଟରେ ଜଣେ ସହକର୍ମୀ ବଳାତ୍କାର କରିଥିଲେ। ସରକାରୀ କାର୍ଯ୍ୟସ୍ଥଳରେ ବଳାତ୍କାର ସଂସ୍କୃତିର ପୁଙ୍ଖାନୁପୁଙ୍ଖ ତଦନ୍ତ ହେବ ବୋଲି ପ୍ରଧାନମନ୍ତ୍ରୀ ପୀଡ଼ିତାଙ୍କୁ ପ୍ରତିଶ୍ରୁତି ଦେଇଛନ୍ତି। ପୀଡ଼ିତା କହିଛନ୍ତି, ୨୦୧୯ ମାର୍ଚ୍ଚରେ ପ୍ରତିରକ୍ଷାମନ୍ତ୍ରୀ ଲିଣ୍ଡା ରେୟନୋଲଡ୍ସଙ୍କ ଅଫିସରେ କାମ କରୁଥିବାବେଳେ ସମ୍ପୃକ୍ତ ମହିଳାଙ୍କୁ ମୋରିସନ୍‌ଙ୍କ ଶାସକ ଲିବରାଲ ପାର୍ଟି ପାଇଁ କାମ କରୁଥିବା ଜଣେ ବ୍ୟକ୍ତି ବଳାତ୍କାର କରିଥିଲେ। ବଳାତ୍କାରର ଶିକାର ହେବା ପରେ ପୀଡ଼ିତା ଏନେଇ ସ୍ଥାନୀୟ ଗଣମାଧ୍ୟମକୁ ଜଣାଇଥିଲେ। ତେବେ ନିଜ କ୍ୟାରିୟର ପ୍ରତି ବିପଦ ଆଶଙ୍କା କରି ସେ ପୋଲିସରେ ଏତଲା ଦେଇ ନ ଥିଲେ। ସେ ଘଟଣା ସମ୍ପର୍କରେ ପ୍ରତିରକ୍ଷାମନ୍ତ୍ରୀଙ୍କ କାର୍ଯ୍ୟାଳୟର ବରିଷ୍ଠ ଅଧିକାରୀମାନଙ୍କୁ ଜଣାଇଥିଲେ। ସେମାନେ ତାଙ୍କୁ ବଳାତ୍କାର କରାଯାଇଥିବା ସ୍ଥାନରେ ଏକ ବୈଠକକୁ ଡାକିଥିଲେ।

ପ୍ରିନ୍ସିପାଲଙ୍କୁ ମୃତ୍ୟୁ ଦଣ୍ଡାଦେଶ

ସ୍କୁଲ ଛାତ୍ରୀଙ୍କୁ ଗର୍ଭବତୀ କରିଥିଲେ

ପାଟନା, ୧୬।୨: ବିହାରର ଜଣେ ପଞ୍ଚମ ଶ୍ରେଣୀ ଛାତ୍ରୀଙ୍କୁ ବଳାତ୍କାର କରିବା ଅଭିଯୋଗରେ ଉକ୍ତ ସ୍କୁଲର ପ୍ରିନ୍ସିପାଲଙ୍କୁ ମୃତ୍ୟୁ ଦଣ୍ଡାଦେଶ ଦିଆଯାଇଛି। ଯୌନ ଅପରାଧରୁ ଶିଶୁଙ୍କୁ ମୁକ୍ତ କରିବା ପାଇଁ ଉଦ୍ଦିଷ୍ଟ ପୋକ୍ସୋ ଆଇନ ବଳରେ ଜଣେ ଶିକ୍ଷକଙ୍କୁ ମଧ୍ୟ ଆଜୀବନ କାରାଦଣ୍ଡାଦେଶ ମିଳିଛି। ସ୍ୱତନ୍ତ୍ର ପୋକ୍ସୋ ବିଚାରପତି ଅଖିଲେଶ କୁମାର ସୋମବାର ଏହି ରାୟ ପ୍ରକାଶ କରିଛନ୍ତି। ପ୍ରିନ୍ସିପାଲ ଅରବିନ୍ଦ କୁମାରଙ୍କୁ ମୃତ୍ୟୁ ଦଣ୍ଡାଦେଶ ସହ ୧ ଲକ୍ଷ ଟଙ୍କା ଜରିମାନା କରିଛନ୍ତି। ପାଟନାର ଫୁଲୱାରି ଶରିଫ୍ ଅଞ୍ଚଳରେ ଥିବା ଉକ୍ତ ସ୍କୁଲର ଶିକ୍ଷକ ତଥା ସହଅଭିଯୁକ୍ତ ଅଭିଷେକ କୁମାରଙ୍କୁ ଆଜୀବନ କାରାଦଣ୍ଡାଦେଶ ସହ ୫୦ ହଜାର ଟଙ୍କା ଜରିମାନା ଦେବାକୁ କୁହାଯାଇଛି।

୨୦୧୮ ସେପ୍ଟେମ୍ବରରେ ୧୧ ବର୍ଷୀୟା ଛାତ୍ରୀଙ୍କ ଦେହ ବାରମ୍ବାର ଖରାପ ହେବାରୁ ତାଙ୍କ ମା'ବାପା ହସ୍ପିଟାଲକୁ ନେଇଥିଲେ। ଡାକ୍ତର ତାଙ୍କ ସ୍ୱାସ୍ଥ୍ୟ ପରୀକ୍ଷା କରିବା ପରେ ନାବାଳିକା ଛାତ୍ରୀ ଜଣକ ଗର୍ଭବତୀ ଥିବା ଜାଣିବାକୁ ପାଇଥିଲେ। ପରିବାର ଲୋକେ ପଚାରିବାରୁ ସେ ତାଙ୍କ ସହ ବିତିଥିବା ସବୁକଥା କହିଥିଲେ। ପୋକ୍ସୋ ଆଇନ ବଳରେ ମହିଳା ଥାନାରେ ଏକ ମାମଲା ରୁଜୁ ହୋଇଥିଲା।

ନାରାୟଣସ୍ୱାମୀ ସରକାର ସଂଖ୍ୟାଲଘୁ

ନୂଆଦିଲ୍ଲୀ, ୧୬।୨: କେନ୍ଦ୍ରଶାସିତ ଅଞ୍ଚଳ ପୁଡୁଚେରୀରେ କିଛି ଦିନ ପରେ ନିର୍ବାଚନ ହେବାକୁ ଥିବାବେଳେ ଶାସକ କଂଗ୍ରେସକୁ ଝଟକା ଲାଗିଛି। ମଙ୍ଗଳବାର ବିଧାୟକ ଏ ଜନ୍ କୁମାର ବିଧାନସଭା ପ୍ରାଥମିକ ସଦସ୍ୟତା ପଦରୁ ଇସ୍ତଫା ଦେବାପରେ ଭି ନାରାୟଣସ୍ୱାମୀଙ୍କ ସରକାର ବହୁମତ ହରାଇଛି। ୩୦ ବିଧାୟକଙ୍କ ମଧ୍ୟରୁ ଗତ ଦୁଇ ଦିନରେ ୨ ଜଣ ଇସ୍ତଫା ଦେଇସାରିଲେଣି। ଫଳରେ ମୋଟ ଏମ୍‌ଏଲ୍‌ଏଙ୍କ ସଂଖ୍ୟା ୨୮ରେ ପହଞ୍ଚିଛି। ଏବେ ବହୁମତ ପାଇଁ ୧୫ ସଦସ୍ୟଙ୍କ ଆବଶ୍ୟକତା ଥିବାବେଳେ କଂଗ୍ରେସ ନିକଟରେ ୧୪ ବିଧାୟକ ରହିଛନ୍ତି। କଂଗ୍ରେସ ନେତା ରାହୁଲ ଗାନ୍ଧୀଙ୍କ ପୁଡୁଚେରୀ ଗସ୍ତର ଦିନକ ପୂର୍ବରୁ ଏହି ରାଜନୈତିକ ସଙ୍କଟ ଦେଖାଦେଇଛି। ଏହା ପୂର୍ବରୁ ଜାନୁୟାରୀ ୨୫ରେ ଆଉ ଦୁଇ ବିଧାୟକ ଏ ନମଶିବାୟମ୍ ଏବଂ ଇ. ଥିପେଞ୍ଜନ ଇସ୍ତଫା ଦେଇଥିଲେ। ଉଭୟେ ଭାଜପାରେ ଯୋଗ ଦେଇଥିଲେ। ସୋମବାର ବିଧାୟକ ମାଲାଦି କ୍ରିଷ୍ଣା ରାଓ ଏବଂ ମଙ୍ଗଳବାର ଜନ୍ କୁମାର ସେମାନଙ୍କ ଇସ୍ତଫା ଦେଇଛନ୍ତି। ଗତ ବର୍ଷ ଦଳ ବିରୋଧୀ କାର୍ଯ୍ୟ ଅଭିଯୋଗରେ ବିଧାୟକ ଏନ୍. ଧନାଭେଲୁଙ୍କୁ କଂଗ୍ରେସ ବହିଷ୍କାର କରିଥିଲା।

କଂଗ୍ରେସ ବିଧାୟକଙ୍କ ଇସ୍ତଫା ପରେ ପୁଡୁଚେରୀରେ ରାଜନୈତିକ ସଙ୍କଟ

ମୃତ୍ୟୁ ଗୁମ୍ଫାରେ ଜୀବନ ସନ୍ଧାନ

ଉତ୍ତରାଖଣ୍ଡର ଜୋଷୀମଠରେ ଫେବୃୟାରୀ ୭ରେ ହୋଇଥିବା ହିମସ୍ଖଳନ ଯୋଗୁ ୫୮ ଜଣଙ୍କ ମୃତ୍ୟୁ ଘଟିଛି। ୧୪୬ ନିଖୋଜ ଥିବାବେଳେ ଟନେଲରୁ ଲୋକଙ୍କୁ ଉଦ୍ଧାର କରିବା ପାଇଁ ଯବାନମାନେ ଉଦ୍ୟମ ଚଳାଇଛନ୍ତି।

ଓଟିଟି ଉପରେ ଅଙ୍କୁଶ ଲାଗିବ

ନୂଆଦିଲ୍ଲୀ, ୧୬।୨ (ପି.ଟି.)

ସୁପ୍ରିମକୋର୍ଟଙ୍କୁ କହିଲେ ସରକାର

ନେଟ୍‌ଫ୍ଲିକ୍ସ ଓ ଆମାଜନ୍ ପ୍ରାଇମ୍ ଭଳି ଓଭର ଦି ଟପ୍(ଓଟିଟି) ପ୍ଲାଟଫର୍ମ ଉପରେ ଅଙ୍କୁଶ ଲଗାଇବା ପାଇଁ ପଦକ୍ଷେପ ନେବାକୁ ଚିନ୍ତା କରୁଥିବା ସୁପ୍ରିମକୋର୍ଟକୁ କହିଛନ୍ତି କେନ୍ଦ୍ର ସରକାର। ଓଟିଟି ପ୍ଲାଟଫର୍ମ ଉପରେ ନିୟନ୍ତ୍ରଣ ରଖିବାକୁ ଚାହୁଁଥିବା ଏକ ପିଟିସନର ଶୁଣାଣି କରି ଏପର୍ଯ୍ୟନ୍ତ ନିଆଯାଇଥିବା କାର୍ଯ୍ୟାନୁଷ୍ଠାନର ଜବାବ ଦେବାକୁ ସୁପ୍ରିମକୋର୍ଟ କେନ୍ଦ୍ର ସରକାରଙ୍କୁ କହିଥିଲେ। ଏଥିପାଇଁ ପ୍ରଧାନ ବିଚାରପତି ଏସ୍. ଏ ବୋବଡେ ଏବଂ ଜଷ୍ଟିସ୍ ଏ. ଏସ୍. ବୋପାନ୍ନା ଓ ଭି ରାମସୁବ୍ରମଣ୍ୟନଙ୍କ ଖଣ୍ଡପୀଠ ସରକାରଙ୍କୁ ୬ ସପ୍ତାହରେ ସମୟ ଦେଇଥିଲେ। ଆଡଭୋକେଟ ଶଶାଙ୍କ ଶେଖର ଝା ଏବଂ ଅପୂର୍ବା ଅରହିତା ଆବେଦନରେ ଦର୍ଶାଇଥିଲେ ଯେ, ସିନେମା ପରି ଓଟିଟି ଉପରେ ନିୟନ୍ତ୍ରଣ ରହିବା ଜରୁରୀ। ଅଶ୍ଳୀଳତା, ଯୌନ ଦୃଶ୍ୟ, ହିଂସା ଭଳି କାହାଣୀକୁ ବିନା ଦ୍ୱିଧାରେ ଏହି ଡିଜିଟାଲ ପ୍ଲାଟଫର୍ମରେ ରିଲିଜ କରାଯାଉଛି। ଏହା ଉପରେ ଅଙ୍କୁଶ ରହୁ ନ ଥିବାରୁ ସେନ୍ସର ବୋର୍ଡ ପକ୍ଷରୁ ଅନୁମତି ଉପରେ ଚିନ୍ତା କରାଯାଉନି। ଫଳରେ ଏଭଳି ଆପତ୍ତିଜନକ ବିଷୟବସ୍ତୁ ସାର୍ବଜନୀନ ହେଉଥିବା ଆବେଦନରେ ଉଲ୍ଲେଖ କରାଯାଇଥିଲା।

ଶାନ୍ତନୁଙ୍କୁ ହାଇକୋର୍ଟ ଜାମିନ

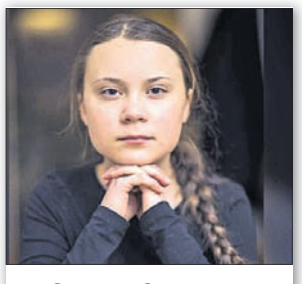

ସ୍ୱିଡେନ୍‌ର କୁନି କ୍ଲାଇମେଟ୍ ଆକ୍ଟିଭିଷ୍ଟ ଗ୍ରେଟା ଥନ୍‌ବର୍ଗଙ୍କଠାରୁ ନେଇ ଏଫ୍‌ଏଫ୍‌ଏଫ୍ ଇଣ୍ଡିଆ ମୁଖ୍ୟ ଦିଶା ରବିଙ୍କ ପର୍ଯ୍ୟନ୍ତ କେନ୍ଦ୍ର ସରକାରଙ୍କ ଦୋଷ ଦୁର୍ବଳତା ଲୁଚାଇବା ଲାଗି ଦିଲ୍ଲୀ ପୋଲିସ ପାଇଁ ଜଣେ ଜଣେ ମୋହରା। ଉକ୍ତ ମାମଲାରେ ପୋଲିସର ବେଆଇନ ଧରପଗଡ଼ରୁ ଏହା ଜଳଜଳ ଦିଶୁଛି। କାରଣ ଯେଉଁ ଟୁଲ୍‌କିଟ୍‌କୁ ଆୟୁଧ କରି ଦେଶବିରୋଧୀ ମାମଲାରେ ପରିବେଶ କର୍ମୀମାନଙ୍କୁ ଛନ୍ଦାଯାଉଛି, ସେଥିରେ ହିଂସା ଭିଆଇବା କିମ୍ବା ଦେଶଦ୍ରୋହ କରିବା ଭଳି ଶବ୍ଦର ଚିହ୍ନବର୍ଣ୍ଣ ନାହିଁ। ଏହା ଅଧିକାର କର୍ମୀ, ଶିକ୍ଷାବିତ୍, ବୁଦ୍ଧିଜୀବୀ ଓ ଆଇନଜ୍ଞମାନଙ୍କ ମତ।

ମୁମ୍ବାଇ, ୧୬।୨

ସ୍ୱିଡେନର କୁନି କ୍ଲାଇମେଟ୍ ଚେଞ୍ଜ ଆକ୍ଟିଭିଷ୍ଟ ଗ୍ରେଟା ଥନ୍‌ବର୍ଗଙ୍କ 'ଟୁଲ୍‌କିଟ୍' ମାମଲାରେ ମଙ୍ଗଳବାର ପୁଣେର ଯୁବ ଇଞ୍ଜିନିୟର ଶାନ୍ତନୁ ମୁଲୁକ୍‌ଙ୍କୁ ବମ୍ବେ ହାଇକୋର୍ଟ ଟ୍ରାଞ୍ଜିଟ୍ ବେଲ୍ ଦେଇଛନ୍ତି। ଏହି ମାମଲାରେ ଦିଲ୍ଲୀ ପୋଲିସ ଖୋଜୁଥିବା ମୁମ୍ବାଇର ଆଇନଜୀବୀ ନିକିତା ଜାକୋବଙ୍କ ଜାମିନ ଆବେଦନର ଶୁଣାଣି ବୁଧବାର ହେବ ବୋଲି ହାଇକୋର୍ଟ ଧାର୍ଯ୍ୟ କରିଛନ୍ତି।

କେନ୍ଦ୍ରର ୩ ବିବାଦୀୟ କୃଷି ଆଇନ ପ୍ରତ୍ୟାହାର ଦାବିରେ ଦିଲ୍ଲୀ ସୀମାରେ କୃଷକଙ୍କ ଆନ୍ଦୋଳନକୁ ୩ ମାସ ପୂରିବାକୁ ଯାଉଥିବାବେଳେ ପୋଲିସ ଜଣେ ପରେ ଜଣେ ଆକ୍ଟିଭିଷ୍ଟଙ୍କ ଉପରେ କାର୍ଯ୍ୟାନୁଷ୍ଠାନ ନେବାରେ ଲାଗିଛି। ଫ୍ରାଇଡେ ଫର୍ ଫ୍ୟୁଚର (ଏଫ୍‌ଏଫ୍‌ଏଫ୍) ଇଣ୍ଡିଆର ୨୧ ବର୍ଷୀୟା ମୁଖ୍ୟ ଦିଶା ରବିଙ୍କୁ ତାଙ୍କ ବାଙ୍ଗାଲୁରୁସ୍ଥିତ ବାସଭବନରୁ ଶନିବାର ରାତିରେ ଦିଲ୍ଲୀ ପୋଲିସ ଉଠାଇ ୫ ଦିନିଆ ରିମାଣ୍ଡରେ ନେଇଛି। ଏହି କ୍ରମରେ ଦିଲ୍ଲୀ ପୋଲିସର ଅନୁରୋଧ କ୍ରମେ ଜାତୀୟ ରାଜଧାନୀସ୍ଥିତ ଏକ କୋର୍ଟ ଶାନ୍ତନୁ ଓ ନିକିତାଙ୍କ ବିରୋଧରେ ସୋମବାର ଜାମିନ ବିହୀନ ଗିରଫ ପରୱାନା (ଏନ୍‌ବିଡବ୍ଲ୍ୟୁ) ଜାରି କରିଥିଲେ। ଦିଲ୍ଲୀ ପୋଲିସର ଏକ ଟିମ୍ ଦୁହିଙ୍କୁ ଧରିବା ପାଇଁ ମୁମ୍ବାଇରେ ଡେରା ପକାଇଲା। ଶାନ୍ତନୁ ବମ୍ବେ ହାଇକୋର୍ଟଙ୍କ ଔରଙ୍ଗାବାଦ ଖଣ୍ଡପୀଠରେ ଟ୍ରାଞ୍ଜିଟ୍ ବେଲ୍ ପାଇଁ ପିଟିଶନ କରିଥିବାବେଳେ ନିକିତା ମୁମ୍ବାଇରେ ଅଗ୍ରିମ ଜାମିନ ଆବେଦନ କରିଥିଲେ। ଶାନ୍ତନୁଙ୍କ ଓକିଲଙ୍କ ଯୁକ୍ତି ଶୁଣିବା ପରେ ଖଣ୍ଡପୀଠ ତାଙ୍କୁ ୧୦ ଦିନିଆ ଟ୍ରାଞ୍ଜିଟ୍ ବେଲ୍ ଦେଇଛନ୍ତି। ଅନ୍ୟପକ୍ଷେ ସମାନ ମାମଲାରେ ଆଇନଜୀବୀ ନିକିତା ଜାକୋବଙ୍କ ଆଗୁଆ ଜାମିନ ଆବେଦନର ଶୁଣାଣି ଶେଷ କରି ହାଇକୋର୍ଟ ରାୟ ସଂରକ୍ଷିତ ରଖିଛନ୍ତି। ବୁଧବାର ଏହି ରାୟ ପ୍ରକାଶ ପାଇବ।

ଶାନ୍ତନୁ ମୁଲୁକ୍

ନିକିତା ଜାକୋବ

ଗ୍ରେଟା ଟୁଲ୍‌କିଟ୍ ମାମଲା

- ନିକିତା ଜାକୋବଙ୍କ ଆଗୁଆ ଜାମିନ ଆବେଦନର ରାୟ ଆଜି
- ଜାନୁୟାରୀ ୨୬ରେ ଟିକ୍ରି ସୀମାରେ ଥିଲେ ଶାନ୍ତନୁ: ଦିଲ୍ଲୀ ପୋଲିସ

ଦିଲ୍ଲୀ ପୋଲିସର କହିବା ହେଉଛି କୃଷକ ଆନ୍ଦୋଳନ ଚାଲିଥିବାବେଳେ ଜାନୁୟାରୀ ୨୬ରେ ଟ୍ରାକ୍ଟର ପରେଡ୍ ସମୟରେ ଇଞ୍ଜିନିୟର ଶାନ୍ତନୁ ମୁଲୁକ୍ ଦିଲ୍ଲୀର ଟିକ୍ରି ସୀମାରେ ଉପସ୍ଥିତ ଥିଲେ। ପରଦିନ ସେ ଆନ୍ଦୋଳନସ୍ଥଳ ଛାଡ଼ି ଚାଲିଯାଇଥିଲେ। ଏହା ପୂର୍ବରୁ ଶାନ୍ତନୁ ଓ ନିକିତା ଜଳବାୟୁ ପରିବର୍ତ୍ତନ କର୍ମୀ ଦିଶା ରବିଙ୍କ ସହ ମିଶି କୃଷକ ଆନ୍ଦୋଳନ ସପକ୍ଷରେ ଏକ ଟୁଲ୍‌କିଟ୍ ତିଆରି କରିଥିଲେ। ସାଧାରଣରେ ଉପଲବ୍ଧ ଏହି ଅନ୍‌ଲାଇନ୍ ଦସ୍ତାବିଜକୁ ଭାରତର ଛବି ଖରାପ କରିବା ପାଇଁ ପ୍ରସ୍ତୁତ କରାଯାଇଥିଲା। ଖଲିସ୍ତାନୀ ସପକ୍ଷବାଦୀ ଗୋଷ୍ଠୀ ପୋଏଟିକ୍ ଜଷ୍ଟିସ୍ ଫାଉଣ୍ଡେଶନ (ପିଜେଏଫ୍) ସହଯୋଗରେ ଉକ୍ତ ଟୁଲ୍‌କିଟ୍ ତିଆରି କରାଯାଇଥିଲା ବୋଲି ଦିଲ୍ଲୀ ପୋଲିସର ସାଇବର ସେଲ୍ ଦାବି କରିଛି। ସେହିପରି ପିଜେଏଫ୍ ପକ୍ଷରୁ ଆୟୋଜିତ ଏକ ଜୁମ୍ ମିଟିଂରେ ଦିଶା, ନିକିତା ଓ ଶାନ୍ତନୁ ଯୋଗଦେଇଥିଲେ। ଅଭିଯୁକ୍ତମାନଙ୍କ ମଧ୍ୟରେ ଚାଟ୍ ଗ୍ରୁପ୍‌ରେ ହୋଇଥିବା କଥୋପକଥନ ମଧ୍ୟ ଦିଲ୍ଲୀ ପୋଲିସ ପାଇଥିବା କହିଛି। ଭାରତରେ ଜଳବାୟୁ ଆନ୍ଦୋଳନ ସହ ଜଡ଼ିତ ଆକ୍ଟିଭିଷ୍ଟମାନଙ୍କ ନାମ ଟୁଲ୍‌କିଟ୍‌ରେ ଥିଲା। ତେଣୁ ଏଫ୍‌ଏଫ୍‌ଆଇ ପ୍ରତିଷ୍ଠାତା ଗ୍ରେଟା ଥନ୍‌ବର୍ଗଙ୍କୁ ଦିଶା ଉକ୍ତ ଟୁଲ୍‌କିଟ୍‌କୁ ଟୁଇଟରରେ ପୋଷ୍ଟ ନ କରିବା ପାଇଁ କହିଥିଲେ ବୋଲି ପୋଲିସ ଅଭିଯୋଗ ଆଣିଛି।

ଦିଲ୍ଲୀ ପୋଲିସକୁ ଡିସିଡବ୍ଲ୍ୟୁ ନୋଟିସ

ନୂଆଦିଲ୍ଲୀ, ୧୬।୨

ଜଳବାୟୁ ପରିବର୍ତ୍ତନ କର୍ମ

Hero

Hero 100 MILLION

MADE OF TRUST

ଏବେ ପ୍ରତ୍ୟେକ ଇଣ୍ଡିଆନ ଆଗକୁ ବଢ଼ିବେ।
10 କୋଟି ହିରୋଜ୍ ସହିତ ଯୋଡ଼ି ହୋଇଯିବେ।

ଆମେ ଜାଣିଛୁ ଯେ ଆଗକୁ ବଢ଼ିବା ପାଇଁ ଆବଶ୍ୟକ ଅଟେ ଜଣେ ଭରସାମନ୍ଦ ସାଥୀ।
ତେବେ, 10 କୋଟି ହିରୋଜଙ୍କ ଭଳି ଆପଣ ବି ପ୍ରଗତିର ଯାତ୍ରାରେ ଆଗକୁ ଅଗ୍ରସର ହେବେ, ହିରୋର ଭରସା ସହିତ।

Hero 10 କୋଟି ର ଉତ୍ସବ

କ୍ୟାସ ବୋନସ୍ HF ଡିଲକ୍ସ ଉପରେ ₹3000*

ଏକ୍ସଚେଞ୍ଜ/ଲୟାଲ୍ଟି ବୋନସ୍ ₹4000* ପର୍ଯ୍ୟନ୍ତ

ଶୀଘ୍ର କରନ୍ତୁ! ଅଫର କେବଳ ସୀମିତ ଅବଧି ପାଇଁ।

THE TRUST OF HERO

Hero 100 MILLION | Hero WORLD'S NO.1 20 YEARS IN A ROW | XSENS | INDIA'S FIRST 5 YEAR WARRANTY *Conditions apply

CALL TOLL-FREE 1800 266 0018

BUY ONLINE AT eshop.heromotocorp.com

ଏକ୍ସଚେଞ୍ଜ/ଲୟାଲ୍ଟି ବୋନସ୍

₹2000* ସୁପର ସ୍ପ୍ଲେଣ୍ଡର/ଗ୍ଲାମାର/ପ୍ୟାଶନ୍ ପ୍ରୋ | ₹4000* ଏକ୍ସଟ୍ରୀମ 160R/ଏକ୍ସଟ୍ରୀମ 200S | ₹3000* ସବୁ ସ୍କୁଟର

₹12000** ପର୍ଯ୍ୟନ୍ତ କ୍ୟାସବ୍ୟାକ୍ EMI, କ୍ରେଡିଟ୍, ଡେବିଟ୍ କାର୍ଡ ରେ ICICI Bank Credit & Debit Cards | ବ୍ୟାଙ୍କ ଅଫ୍ ବରୋଦା Bank of Baroda | FEDERAL BANK | SBI | HeroMotoCorpIndia | @HeroMotoCorp | HeroMotoCorpLimited | TheHeroMotoCorp | HeroMotoCorp.com

Hero MotoCorp Ltd. Regd. Office: The Grand Plaza, Plot No. 2, Nelson Mandela Road, Vasant Kunj - Phase - II, New Delhi -110070, India. | CIN: L35911DL1984PLC017354 | For further information, contact your nearest Hero MotoCorp authorised outlet or call our toll-free no.: 1800 266 0018 or visit us on www.HeroMotoCorp.com. Accessories and features shown may not be a part of standard fitment. Always wear a helmet while riding a two-wheeler. For more details, please visit your nearest authorized Hero MotoCorp outlet for more details. *Offer amount & combination of offers may vary by model/variant & State. Offer valid for limited period or till stock lasts. Please visit your nearest authorized Hero MotoCorp outlet for more details. Hero MotoCorp reserves the right to change /modify/withdraw the offer without any prior information. *Finance scheme is at the sole discretion of Financier & subject to its respective terms & conditions. **Upto Rs. 12,000/- cashback on ICICI Bank / Bank of Baroda / Federal Bank / SBI cards. Terms & conditions apply. WT.5521.2021ORI

For Institutional and Bulk Sales please write to bhubaneshwar@heromotocorp.com

ଅଥରାଇଜ୍‌ଡ ଡିଲର: ବ୍ରହ୍ମପୁର: ଲକ୍ଷ୍ମୀ ହୀରୋ – 7799766350, ଲକ୍ଷ୍ମୀ ମୋଟର୍ସ, ଧର୍ମ ନଗର – 7799766350, ଲକ୍ଷ୍ମୀ ଅଟୋମୋଟିଭ, ଗଜପତି ନଗର – 9311853279. ଜୟପୁର: ସୁପ୍ରିମ ହୀରୋ – 7799766340. ଫୁଲବାଣୀ: ନାରାୟଣୀ ହୀରୋ – 7799766373. ରାୟଗଡ଼ା: ଅଜୀତ ହୀରୋ – 7799766358. ଅଥରାଇଜ୍‌ଡ ସର୍ଭିସ୍ ସେଣ୍ଟର: ଆସିକା: ଅଶୋକ ମୋଟର୍ସ – 8895667200. ପାରଳାଖେମୁଣ୍ଡି: ପ୍ରୀତମ ଏଣ୍ଟରପ୍ରାଇଜ – 9437438068. ମାଲକାନଗିରି: କନିଷ୍କ ଅଟୋମୋବାଇଲ୍ସ – 9437181980. ନବରଙ୍ଗପୁର: ଅରୁଣ ସେଲ୍ସ ଆଣ୍ଡ ସର୍ଭିସ – 9437174795. ସିମିଳିଗୁଡ଼ା: କେ.ପି.ଏଣ୍ଟରପ୍ରାଇଜ – 9437070065. ଦେବଗଡ଼ : ଜିନ୍ଦଲ ମୋଟର୍ସ – 8327793865. ଭଞ ଜନଗର: ରେବତି ମୋଟର୍ସ – 7737015509.

www.sebi.gov.in

ଅଜଣା ଲୋକଙ୍କ ଠାରୁ ମିଳିବା ଅଯାଚିତ SMS ଇନ୍‌ଭେଷ୍ଟମେଣ୍ଟ ଟିପ୍‌ସ
ତାଙ୍କୁ ଲାଭ ଦିଏ, ଆପଣଙ୍କୁ ନୁହେଁ।

ସେବି ଦ୍ୱାରା ଜନହିତରେ ଜାରି

ପ୍ରତ୍ୟେକ ଇନ୍‌ଭେଷ୍ଟର୍‌ଙ୍କ ସାମର୍ଥ୍ୟ

भारतीय प्रतिभूति और विनिमय बोर्ड
Securities and Exchange Board of India

ଆଜିର ମନ୍ତବ୍ୟ

‘ଆମେ ଦୁଇ, ଆମର ଦୁଇ’ ନାରା ଫ୍ୟାମିଲି ପ୍ଲାନିଂ ପାଇଁ ପ୍ରଯୁଜ୍ୟ। ରାହୁଲ ଗାନ୍ଧୀ ଏହି ନାରା ଉଠାଇ ସେହି ଇଚ୍ଛା ପ୍ରକାଶ କରିଥିବାରୁ ସେ ବିବାହ କରିନେବା ଉଚିତ।

–ରାମଦାସ ଅଠାୱାଲେ, କେନ୍ଦ୍ରମନ୍ତ୍ରୀ

ଜନ୍ମଦିନର ଶୁଭେଚ୍ଛା

ନାମ: .....
ବୟସ:.....
ଜନ୍ମ ତାରିଖ: .....

ରାଜା
ପରିବାରବର୍ଗ

ଆରାଧ୍ୟା
ପରିବାରବର୍ଗ

ଏଠାରେ ୨ X ୨ ସେ.ମି. ଫଟୋ ଲଗାନ୍ତୁ

ସର୍ତ୍ତାବଳୀ: ଏହି କୁପନ ବ୍ୟବହାର କରି ସମ୍ପୂର୍ଣ୍ଣ ମାଗଣାରେ ଜନ୍ମଦିନର ଶୁଭେଚ୍ଛା ଜଣାନ୍ତୁ। ଫଟୋଗ୍ରାଫ ସହିତ କୁପନଟି ପ୍ରକାଶନ ତାରିଖର ୭ ଦିନ ପୂର୍ବରୁ ଜନ୍ମଦିନ ଶୁଭେଚ୍ଛା, ଧରିତ୍ରୀ, ବି-୨୬, ରସୁଲଗଡ ଶିଳ୍ପାଞ୍ଚଳ, ଭୁବନେଶ୍ୱର-୧୦ ଠିକଣାରେ ପହଞ୍ଚିବା ଆବଶ୍ୟକ।

‘ଆଶାର ସହର...

ପ୍ରଥମ ପୃଷ୍ଠାରୁ...

ଜନଜାତିର ପିଲାମାନଙ୍କ ଶିକ୍ଷା ସୁବିଧା ସହିତ ଜନଜାତି ସଂସ୍କୃତିର ସୁରକ୍ଷା ପାଇଁ ନିଆଯାଇଥିବା ପଦକ୍ଷେପ ସମ୍ପର୍କରେ ମୁଖ୍ୟମନ୍ତ୍ରୀ ଆଲୋଚନା କରିବା ସହ ମୁଣ୍ଡାରି ଏବଂ ହୋ ଭାଷାକୁ ସମ୍ବିଧାନର ଅଷ୍ଟମ ପରିଚ୍ଛେଦରେ ଅନ୍ତର୍ଭୁକ୍ତ କରିବା ପାଇଁ କେନ୍ଦ୍ର ସରକାରଙ୍କ ନିକଟରେ ପୁଣି ଥରେ ଦାବି ଜଣାଇଛନ୍ତି। ମୁଖ୍ୟମନ୍ତ୍ରୀ କହିଥିଲେ ଯେ, ୨୦୦୦ ମସିହାରେ ରାଜ୍ୟର ଯୋଜନା ବଜେଟ ମାତ୍ର ୨୮୦୦ କୋଟି ଥିଲା। ଆଜି କେବଳ ସୁନ୍ଦରଗଡ଼ ଜିଲା ପାଇଁ ୫ ହଜାର କୋଟି ଟଙ୍କାର ପ୍ରକଳ୍ପ ଆରମ୍ଭ କରାଯାଇଛି। ଏହାକୁ ବିକାଶର ତଥା ରୂପାନ୍ତରର ନମୁନା ଭାବେ ବର୍ଣ୍ଣନା କରିବା ସହ ମୁଖ୍ୟମନ୍ତ୍ରୀ ଏହି ଧାରାକୁ ବଜାୟ ରଖିବା ପାଇଁ ସମସ୍ତଙ୍କ ସହଯୋଗ କାମନା କରିଛନ୍ତି । ଏହି କାର୍ଯ୍ୟକ୍ରମରେ ୫-ଟି ସଚିବ ଭି. କେ. ପାଣ୍ଡିଆନ, ରାଜସ୍ୱ ମନ୍ତ୍ରୀ ସୁଦାମ ମାରାଣ୍ଡି, କ୍ରୀଡ଼ାମନ୍ତ୍ରୀ ତୁଷାରକାନ୍ତି ବେହେରା, ରାଉରକେଲା ବିଧାୟକ ସାରଦା ପ୍ରସାଦ ନାୟକ, ରଘୁନାଥପାଲି ବିଧାୟକ ସୁବ୍ରତ ତରାଇ, ବଣାଇ ବିଧାୟକ ଲକ୍ଷ୍ମଣ ମୁଣ୍ଡା, ସୁନ୍ଦରଗଡ଼ ଜିଲା ଯୋଜନା ବୋର୍ଡ ଅଧ୍ୟକ୍ଷା ହେମା ଏକ୍କା ପ୍ରମୁଖ ଉପସ୍ଥିତ ଥିଲେ। ବିଶିଷ୍ଟ ହକି ତାରକା ଦିଲୀପ ତିର୍କୀ ଧନ୍ୟବାଦ ଅର୍ପଣ କରିଥିଲେ। ଅପରାହ୍ନ ୧ଟା ୩୦ରେ ମୁଖ୍ୟମନ୍ତ୍ରୀ ପୁଣି ଭୁବନେଶ୍ୱର ଫେରିଯାଇଥିଲେ।

କେନାଲକୁ ବସ୍...

୨୦-୨୨ ଫୁଟ୍ ଗଭୀର କେନାଲ ମଧ୍ୟକୁ ଖସିପଡ଼ିଥିଲା। ଘଟଣାସ୍ଥଳରେ ଉଦ୍ଧାରକାରୀ ଦଳ ଓ ଏସ୍‌ଡିଆର୍‌ଏଫ୍ ପହଞ୍ଚି ଉଦ୍ଧାର କାମ ଆରମ୍ଭ କରିଥିଲେ। ଖବର ଲେଖା ହେବା ସୁଦ୍ଧା ୪୫ ମୃତଦେହ ମିଳିଥିବା ସୂଚନା ରହିଛି। ମୃତକଙ୍କ ମଧ୍ୟରେ ୧୨ ପରୀକ୍ଷାର୍ଥୀ ରହିଛନ୍ତି, ଯେଉଁମାନେ ରେଲୱେ ଓ ଏନ୍‌ଟିପିସି ପରୀକ୍ଷା ଦେବାକୁ ବସ୍‌ରେ ଯାତ୍ରା କରୁଥିଲେ। ପାଣିରେ ସ୍ରୋତ ପ୍ରଖର ଥିବାରୁ କେତେକ ଭାସିଯାଇଥିବା ମଧ୍ୟ ଆଶଙ୍କା କରାଯାଉଛି। ଜଳସ୍ତର କମାଇବାକୁ ବାଣସାଗର କେନାଲରୁ ସିହାୱାଲ କେନାଲକୁ ପାଣି ଛଡ଼ାଯାଇଛି। ଘଟଣାରେ ରାଷ୍ଟ୍ରପତି ରାମନାଥ କୋବିନ୍ଦ, ପ୍ରଧାନମନ୍ତ୍ରୀ ନରେନ୍ଦ୍ର ମୋଦି, ମୁଖ୍ୟମନ୍ତ୍ରୀ ଶିବରାଜ ସିଂ ଚୌହାନ ପ୍ରମୁଖଙ୍କ ସମେତ ମଧ୍ୟପ୍ରଦେଶ କଂଗ୍ରେସ ସଭାପତି କମଲ ନାଥ ଏହାକୁ ଦୁର୍ଭାଗ୍ୟଜନକ କହିବା ସହ ଶୋକ ପ୍ରକାଶ କରିଛନ୍ତି। ପ୍ରଧାନମନ୍ତ୍ରୀ ମୃତକଙ୍କ ପରିବାରକୁ ୨ ଲକ୍ଷ ଲେଖାଏ ଏବଂ ଗୁରୁତରଙ୍କ ଚିକିତ୍ସା ପାଇଁ ୫୦ ହଜାର ଲେଖାଏ ଟଙ୍କାର ସହାୟତା ରାଶି ଘୋଷଣା କରିଛନ୍ତି। ସେହିପରି ରାଜ୍ୟ ସରକାର ମୃତକଙ୍କ ପରିବାରକୁ ୫ ଲକ୍ଷ ଟଙ୍କା ଲେଖାଏ ଅନୁକମ୍ପାମୂଳକ ରାଶି ପ୍ରଦାନ କରିବାକୁ ଘୋଷଣା କରିଛନ୍ତି। ଏହି ଘଟଣା ପରେ ମଙ୍ଗଳବାର ବସିବାକୁ ଥିବା କ୍ୟାବିନେଟ ବୈଠକ ଏବଂ ପ୍ରଧାନମନ୍ତ୍ରୀ ଆବାସ ଯୋଜନାରେ ହେବାକୁ ଥିବା ଗୃହ ପ୍ରବେଶ କାର୍ଯ୍ୟକ୍ରମ ସ୍ଥଗିତ ରଖାଯାଇଛି।

ଦୁର୍ଘଟଣା ପରେ ମଧ୍ୟପ୍ରଦେଶର ଭାଜପା ସରକାରକୁ ଘେରିଛି କଂଗ୍ରେସ। ଏଭଳି ଦୁଃଖଦ ଘଟଣା ପାଇଁ ରାଜ୍ୟ ସରକାର ଦାୟୀ ବୋଲି କଂଗ୍ରେସ ଅଭିଯୋଗ କରିଛି। ପ୍ରଦେଶ କଂଗ୍ରେସ ସମ୍ପାଦକ ରାକେଶ ସିଂ ଯାଦବ କହିଛନ୍ତି, ବସ୍‌ର ପରମିଟ୍ ଓ ଫିଟ୍‌ନେସ ନ ଥିବାବେଳେ ଏହାକୁ ରାଜ୍ୟ ପରିବହନ ବିଭାଗ ପକ୍ଷରୁ ଯାଞ୍ଚ କରାଯାଇ ନ ଥିଲା। ବେଆଇନ ଭାବେ ବସ୍‌ରେ କ୍ଷମତାଠାରୁ ଅଧିକ ଯାତ୍ରୀ ଯାଉଥିଲେ। ଏଥିପାଇଁ ରାଜ୍ୟ ପରିବହନ ମନ୍ତ୍ରୀଙ୍କ ଅବହେଳାକୁ ଦାୟୀ କରିବା ସହ ତାଙ୍କ ଇସ୍ତଫା ଦାବି କରିଛି କଂଗ୍ରେସ। ଏଥିସହ ତୁରନ୍ତ ଶୋଚନୀୟ ରାଜପଥର ମରାମତି, ସବୁ ଗାଡ଼ିର ଫିଟ୍‌ନେସ୍ ଓ ପରମିଟ୍ ଯାଞ୍ଚ କଡ଼ାକଡ଼ି କରାଯିବାକୁ ଦାବି ହୋଇଛି।

ମିନିଟ୍ରକ୍ ଓଲଟି...

ଚାଲିଛି। ଦୁର୍ଘଟଣା ପରେ ଗାଡ଼ିଚାଳକ ଫେରାର ହୋଇଯାଇଥିବାବେଳେ ନଂ.୨୮/୨୧ରେ ଏକ ମାମଲା ରୁଜୁକରି ପୋଲିସ ତଦନ୍ତ ଚଳାଇଛି। ମୋହନା ବ୍ଲକ ଜାମଡିଅ ଗ୍ରାମର ଡିଙ୍ଗା ଦଳବେହେରାଙ୍କ ଝିଅ ଗୀତାଞ୍ଜଳିଙ୍କର ଆର୍.ଉଦୟଗିରି ବ୍ଲକ ତୁମୁନ ଗ୍ରାମର ସୁନ ରଉତଙ୍କ ପୁଅ ଟୁଙ୍କୁ ସହ ବିବାହ ସ୍ଥିର ହୋଇଥିଲା। ମଙ୍ଗଳବାର ପୂର୍ବାହ୍ନରେ କନ୍ୟା ଓ କେତେଜଣ ସମ୍ପର୍କୀୟ ପ୍ରଥମେ ଗୋଟିଏ ଗାଡ଼ିରେ ପୁଅଘର ଅଭିମୁଖେ ବାହାରିଥିଲେ। ଏହାପରେ ଗ୍ରାମର ପ୍ରାୟ ୬୦ଜଣ ଅନ୍ୟଏକ ମିନିଟ୍ରକ୍ (ନଂ.ଓଆର୍୦୨କେ-୫୮୬୫)ରେ ବାହାରିଥିଲେ। ପୂର୍ବାହ୍ନ ପ୍ରାୟ ୧୧ଟାରେ କକଡ଼ାଗୁଡା ଗ୍ରାମ ନିକଟ ବୁଲାଣିଠାରେ ମିନିଟ୍ରକ୍‌ଟି ଭାରସାମ୍ୟ ହରାଇ ମକାବାଡ଼କୁ ଓଲଟିପଡିଥିଲା। ଅଗ୍ନିଶମ ବାହିନୀ ଓ ପୋଲିସ ପହଞ୍ଚି ୩୨ଜଣଙ୍କୁ ଉଦ୍ଧାର କରି ଆର୍.ଉଦୟଗିରି ମେଡିକାଲରେ ଭର୍ତ୍ତି କରିଥିଲେ। ସେଠାରେ ଡାକ୍ତର ଜୟନ୍ତ ଓ ଗାୟତ୍ରୀଙ୍କୁ ମୃତ ଘୋଷଣା କରିବା ସହ ୨୯ଜଣଙ୍କୁ ୯ଟି ଆମ୍ବୁଲାନ୍ସରେ ବ୍ରହ୍ମପୁର ବଡ ମେଡିକାଲକୁ ସ୍ଥାନାନ୍ତର କରିଥିଲେ। ମୃତଦେହ ବ୍ୟବଚ୍ଛେଦ ପାଇଁ ପାରଳାଖେମୁଣ୍ଡି ମୁଖ୍ୟ ଚିକିତ୍ସାଳୟକୁ ପଠାଯାଇଛି। ବ୍ରହ୍ମପୁର ବଡ଼ ମେଡିକାଲରେ ଚିକିତ୍ସାଧୀନ ଅବସ୍ଥାରେ ଗାୟତ୍ରୀଙ୍କର ମୃତ୍ୟୁ ଘଟିଛି। ଏନେଇ ବିଏନ୍‌ପୁର ଥାନାରେ ନଂ.୭୮/୨୧ରେ ଏକ ଅପମୃତ୍ୟୁ ମାମଲା ରୁଜୁ ହୋଇଛି। ରିଶତ ରଉତ(୧୫), ମଣ୍ଡଳ ରଉତ (୪୦) ଓ ଦିଲିପିନି ଗମାଙ୍ଗ (୬)ଙ୍କ ଅବସ୍ଥା ସଙ୍କଟାପନ୍ନ ହେବାରୁ ରାତି ପ୍ରାୟ ୮ଟାରେ କଟକ ବଡ ମେଡିକାଲ ସ୍ଥାନାନ୍ତର କରାଯାଇଛି। ଗଜପତି ଉପଜିଲାପାଳ ସଂଗ୍ରାମ ଶେଖର ପଣ୍ଡା ଓ ମୋହନା ବିଡିଓ ବଂଶୀଧର ଖୋସ୍‌ଲା ବ୍ରହ୍ମପୁର ମେଡିକାଲରେ ପହଞ୍ଚି ଆହତଙ୍କ ସ୍ୱାସ୍ଥ୍ୟାବସ୍ଥା ପଚାରି ବୁଝିଛନ୍ତି।

ଘଟଣାରେ ମୁଖ୍ୟମନ୍ତ୍ରୀ ନବୀନ ପଟ୍ଟନାୟକ ଗଭୀର ଶୋକ ପ୍ରକାଶ କରିଛନ୍ତି। ମୃତକଙ୍କ ପରିବାର ଲୋକଙ୍କୁ ଗଭୀର ସମବେଦନା ଜଣାଇବା ସହ ମୁଖ୍ୟମନ୍ତ୍ରୀ ସେମାନଙ୍କ ଆତ୍ମୀୟଙ୍କ ପାଇଁ ୨ ଲକ୍ଷ ଟଙ୍କା ଲେଖାଏ ଅନୁକମ୍ପାମୂଳକ ସହାୟତା ରାଶି ଘୋଷଣା କରିଛନ୍ତି। ଆହତମାନଙ୍କୁ ମାଗଣାରେ ଚିକିତ୍ସା ଯୋଗାଇ ଦିଆଯିବ ବୋଲି ମୁଖ୍ୟମନ୍ତ୍ରୀ ଘୋଷଣା କରିଛନ୍ତି। ସେହିପରି କେନ୍ଦ୍ରମନ୍ତ୍ରୀ ଧର୍ମେନ୍ଦ୍ର ପ୍ରଧାନ ଗଭୀର ଶୋକ ପ୍ରକାଶ କରିଛନ୍ତି। ଆହତଙ୍କ ଆଶୁ ଆରୋଗ୍ୟ କାମନା ସହ ମୃତକଙ୍କ ପରିବାର ପ୍ରତି ସମବେଦନା ଜଣାଇଛନ୍ତି। ଧର୍ମେନ୍ଦ୍ର ଟୁଇଟ୍ କରି କହିଛନ୍ତି ଯେ, ଗଜପତି ଜିଲାରେ ଘଟିଥିବା ସଡ଼କ ଦୁର୍ଘଟଣାରେ ମୃତାହତ ହେବା ଖବର ଶୁଣି ଦୁଃଖିତ ଓ ମର୍ମାହତ। ଆହତଙ୍କ ଆଶୁ ଆରୋଗ୍ୟ କାମନା ସହ ସେ ଜଗନ୍ନାଥଙ୍କ ନିକଟରେ ଅମର ଆତ୍ମାର ସଦ୍‌ଗତି କାମନା କରିଛନ୍ତି।

ମୃତଦେହରେ କେମିକାଲ...

ଭିଡିଓ ଦେଖିବାପରେ ନାବାଳକ ଏଭଳି କାଣ୍ଡ କରିବାକୁ ଉତ୍ସାହିତ ହୋଇଥିଲେ। ଅନ୍ୟପକ୍ଷେ ପରୀ ନାବାଳକଙ୍କ ଘରକୁ ଯିବାର ଜଣେ ବ୍ୟକ୍ତି ଦେଖିଥିଲେ। ଏସ୍‌ଆଇଟି ସମ୍ପୃକ୍ତ ବ୍ୟକ୍ତିଙ୍କୁ ସାକ୍ଷୀ ଭାବେ ଗ୍ରହଣ କରିଛି। ମୃତଦେହକୁ ଫିଙ୍ଗିବା ପାଇଁ ନାବାଳକ ନିଜ ଘରୁ ଅଖା ନେଇ ବାହାରକୁ ଯାଉଥିବା ଅନ୍ୟଜଣେ ଦେଖିଥିବା ବ୍ୟକ୍ତିଙ୍କୁ ମଧ୍ୟ ଏସ୍‌ଆଇଟି ଚିହ୍ନଟ କରିଛି। ସିଆର୍‌ପିସି ୧୬୪ ଦଫାରେ ଏହି ଦୁଇ ସାକ୍ଷୀଙ୍କ ବୟାନ ମାଜିଷ୍ଟ୍ରେଟଙ୍କ ଦ୍ୱାରା ରେକର୍ଡ କରାଯାଇଛି।

ପ୍ରକାଶ ଯେ, ଗତ ଜୁଲାଇ ୧୪ରେ ପରୀ ଘର ସମ୍ମୁଖରେ ଖେଳୁଥିବାବେଳେ ନିଖୋଜ ହୋଇଯାଇଥିଲେ। ପରିବାର ଲୋକେ ବହୁ ଖୋଜାଖୋଜି କରିବା ପରେ ନ ପାଇବାରୁ ଥାନାରେ ଅଭିଯୋଗ କରିଥିଲେ। ନିଖୋଜର ୧୦ଦିନ ପରେ ପରୀର ମୃତଦେହ ତାଙ୍କ ଘର ପଛପାର୍ଶ୍ୱ ଏକ ବୁଦାମୂଳରୁ ଉଦ୍ଧାର କରାଯାଇଥିଲା। ପରିବାର ପକ୍ଷରୁ ଏହା ଏକ ସୁପରିକଳ୍ପିତ ହତ୍ୟାକାଣ୍ଡ ବୋଲି ଅଭିଯୋଗ କରାଯାଇଥିଲେ ମଧ୍ୟ ପୋଲିସ ଠିକ୍ ଭାବେ କାର୍ଯ୍ୟାନୁଷ୍ଠାନ ନେଇ ନ ଥିଲା। ଫଳରେ ଗତ ନଭେମ୍ବରରେ ପୋଲିସର ନିଷ୍କ୍ରିୟତାକୁ ବିରୋଧ କରି ପରୀର ମା’ବାପା ବିଧାନସଭା ସମ୍ମୁଖରେ ଆତ୍ମାହୁତି ଉଦ୍ୟମ କରିଥିଲେ। ଏହାକୁ କେନ୍ଦ୍ର କରି ଭାଜପା ଓ କଂଗ୍ରେସ ଗୃହରେ ହଟ୍ଟଗୋଳ କରିବା ସହ ଘଟଣାର ସିବିଆଇ ତଦନ୍ତ ଦାବି କରିଥିଲେ। ପରେ ରାଜ୍ୟ ସରକାର ଏହି ଘଟଣାର ତଦନ୍ତ ପାଇଁ ବରିଷ୍ଠ ଆଇପିଏସ୍ ଅଧିକାରୀ ଅରୁଣ ବୋଥ୍ରାଙ୍କ ନେତୃତ୍ୱରେ ଏସ୍‌ଆଇଟି ଗଠନ କରି ତଦନ୍ତ ଦାୟିତ୍ୱ ଦେଇଥିଲେ।

ପ୍ରବଚନ ଦେବାକୁ...

ହାଇକୋର୍ଟ ସାରଥିଙ୍କୁ ସର୍ତ୍ତମୂଳକ ଜାମିନ ପ୍ରଦାନ କରିଥିଲେ। କୌଣସି ସାକ୍ଷୀଙ୍କୁ ପ୍ରଭାବିତ ନ କରିବା ସହ ତଦନ୍ତରେ ସହଯୋଗ ଏବଂ ବାରିମୂଳ ଆଶ୍ରମକୁ ଯିବାକୁ ବାରଣ କରାଯାଇଥିଲା। ୨ଲକ୍ଷ ଟଙ୍କା ଏବଂ ୨ଜଣ ଜାମିନଦାରଙ୍କ ବ୍ୟକ୍ତିଗତ ମୁଚାଲିକାରେ ସାରଥି ଜୁଲାଇ ୨୫ରେ ଚୌଦ୍ୱାର ସର୍କଲ ଜେଲରୁ ଜାମିନରେ ମୁକୁଳିଥିଲେ। ୨୦୧୫ ଅଗଷ୍ଟ ୮ରେ କେନ୍ଦ୍ରାପଡ଼ା ବାରିମୂଳସ୍ଥିତ ଆଶ୍ରମରେ ସାରଥିଙ୍କ ଅନୈତିକ କାର୍ଯ୍ୟକଳାପ ସମ୍ପର୍କରେ ଜଣାପଡ଼ିବା ପରେ ତାଙ୍କୁ ଗିରଫ କରାଯାଇଥିଲା। ତାଙ୍କର ଗିରଫଦାରିକୁ ନେଇ ଆଶ୍ରମରେ ହିଂସାତ୍ମକ ପରିସ୍ଥିତି ସୃଷ୍ଟି ହୋଇଥିଲା। ଏପରି କି ବାରିମୂଳ ଆଶ୍ରମକୁ ସିଲ୍ କରାଯାଇଥିଲା। ହାଇକୋର୍ଟରେ କରାଯାଇଥିବା ଆବେଦନରେ ସାରଥି ଦର୍ଶାଇଥିଲେ ଯେ, ସେ ଜାମିନରେ ରହି ହାଇକୋର୍ଟଙ୍କ ସମସ୍ତ ସର୍ତ୍ତ ମାନିଛନ୍ତି। ଜେଲରୁ ବାହାରିବା ଦିନଠାରୁ ସେ ବାରିମୂଳ ଆଶ୍ରମକୁ ଯାଇନାହାନ୍ତି। ସେ କେଉଁଠି ରହୁଛନ୍ତି ସେ ସଂକ୍ରାନ୍ତରେ ସବୁବେଳେ ତଦନ୍ତକାରୀ ଅଧିକାରୀଙ୍କୁ ଅବଗତ କରି ଆସିଛନ୍ତି। କିନ୍ତୁ ତାଙ୍କୁ ପ୍ରବଚନ ପାଇଁ ଅନୁମତି ମିଳି ନ ଥିବାରୁ ଆର୍ଥିକ ସମସ୍ୟାର ସମ୍ମୁଖୀନ ହେବାକୁ ପଡୁଛି। ଜାମିନ ମଞ୍ଜୁର ବେଳେ ତାଙ୍କ ଉପରେ ଲଗାଯାଇଥିବା ଏହି ସର୍ତ୍ତାବଳୀକୁ କୋହଳ କରିବା ସହ ପ୍ରବଚନ ପାଇଁ ଅନୁମତି ଦେବାକୁ ସେ ଅଦାଲତଙ୍କୁ ପ୍ରାର୍ଥନା କରିଥିଲେ।

୯୦ ଛୁଇଁଲା...

ପ୍ରମୁଖ ମେଟ୍ରୋ ସହର ଚେନ୍ନାଇ, କୋଲକାତା ଏବଂ ମୁମ୍ବାଇରେ ପେଟ୍ରୋଲ ଦର ଲିଟର ପିଛା ଯଥାକ୍ରମେ ୯୧.୪୫ ଟଙ୍କା, ୯୦.୫୪ ଟଙ୍କା ଏବଂ ୯୫.୭୫ ଟଙ୍କାରେ ପହଞ୍ଚିଛି। ସେହିପରି ଏହିସବୁ ମେଟ୍ରୋ ସହରରେ ଡିଜେଲ ଦର ଲିଟର ପିଛା ୮୪.୭୭ ଟଙ୍କା, ୮୩.୨୯ ଟଙ୍କା ଏବଂ ୮୬.୭୨ ଟଙ୍କାରେ ବିକ୍ରି କରାଯାଉଛି। ସାଧାରଣ ବଜେଟ ପରଠାରୁ ତେଲ ଦର ଉଚ୍ଚ ହାରରେ ବୃଦ୍ଧି ପାଉଛି। ଜାନୁୟାରୀ ୬ ରୁ ଫେବୃୟାରୀ ୧୬ ମଧ୍ୟରେ ମୋଟ ୨୦ ଥର ଦର ବଢ଼ିଲାଣି। ଏହି ସମୟ ମଧ୍ୟରେ ପେଟ୍ରୋଲ ଲିଟର ପିଛା ୫.୬୦ ଟଙ୍କା ଏବଂ ଡିଜେଲ ୫.୯୯ ଟଙ୍କା ମହଙ୍ଗା ହୋଇଥିବା ସୂଚନା ମିଳିଛି। ବର୍ତ୍ତମାନ ଆମେରିକାରେ ଅଶୋଧିତ ତୈଳ (କ୍ରୁଡ୍) ଉତ୍ପାଦନ ହ୍ରାସ ପାଇଛି। ଶକ୍ତି ସମସ୍ୟା କାରଣରୁ ବଡ଼ ବଡ଼ ରିଫାଇନେରି ବନ୍ଦ ହୋଇଯିବା ଫଳରେ ତୈଳ ଉତ୍ପାଦନରେ ବାଧା ଉପୁଜିଥିବା ଜଣାପଡ଼ିଛି। ସେହିଭଳି ଶକ୍ତି ସମସ୍ୟା କାରଣରୁ ପାଇପଲାଇନ୍ ଯୋଗାଣ ମଧ୍ୟ ଠପ୍ ହୋଇଯାଇଛି। ଫଳରେ ନ୍ୟୁୟର୍କରେ ବର୍ଷରେ ପ୍ରଥମ ଥର ପାଇଁ କ୍ରୁଡ୍ ବ୍ୟାରେଲ ପିଛା ଦର ୬୦ ଡଲାରରେ ପହଞ୍ଚିଛି। ଦେଶରେ ଶକ୍ତି ସଙ୍କଟ ଯୋଗୁ ଦୈନିକ ୧.୭ ନିୟୁତ ବ୍ୟାରେଲ ତୈଳ ଉତ୍ପାଦନ ବାଧାପ୍ରାପ୍ତ ହେଉଛି ବୋଲି ସୂଚନା ମିଳିଛି। କ୍ରୁଡ୍ ଅଏଲର ଉତ୍ପାଦନ ହ୍ରାସ ପାଉଥିବାରୁ ଅନ୍ତର୍ଜାତୀୟ ବଜାରରେ ଏହାର ଦର କ୍ରମାଗତ ଭାବେ ବୃଦ୍ଧି ପାଉଛି। ଫଳରେ ସେହି ଅନୁପାତରେ ଭାରତରେ ତୈଳ ଦର ମଧ୍ୟ ବଢ଼ିବାରେ ଲାଗିଛି। ସରକାର ଯଥାଶୀଘ୍ର ତେଲ ଉପରେ ଲାଗୁ କରୁଥିବା ସରକାରୀ ଶୁଳ୍କର ପରିମାଣକୁ କମ୍ କରନ୍ତୁ, ନଚେତ୍ ଆଗାମୀ ଦିନରେ ତେଲ ଦର ଲିଟର ପିଛା ୧୦୦ ଟଙ୍କା ହୋଇଯିବ ବୋଲି ବିଶେଷଜ୍ଞମାନେ ଆଶଙ୍କା କରୁଛନ୍ତି। ସରକାର ବଜେଟରେ ଯାହା କହିଥିଲେ ତା’ର ବିପରୀତ ଘଟଣା ବର୍ତ୍ତମାନ ସମୟରେ ଘଟୁଥିବାରୁ ସବୁ ବର୍ଗର ଖାଉଟି ସରକାରଙ୍କ ବିରୋଧରେ ସ୍ୱର ଏକ କରିଛନ୍ତି।

ପ୍ରଥମେ ଅବମାନନା,...

ୱେବ୍‌ସାଇଟ୍‌ରେ ପ୍ରକାଶ ପାଇଥିଲା। ବିଭିନ୍ନ ଜାତୀୟ ଗଣମାଧ୍ୟମରେ ଏ ସମ୍ପର୍କିତ ରିପୋର୍ଟ ଆସିବା ପରେ ସୁପ୍ରିମ୍‌କୋର୍ଟ ଖଣ୍ଡନ କରିଛନ୍ତି। ଏହା ପ୍ରକାଶ ପାଇବା ସମୟରେ ଅଦାଲତଙ୍କ ୱେବ୍‌ସାଇଟ୍‌ର କେସ୍ ସେକ୍ସନ୍ ଡାଉନ୍ ଥିଲା। ଅସାବଧାନତାବଶତଃ ଏହି ତ୍ରୁଟିକୁ ସୁଧାରିବା ପାଇଁ ପ୍ରକ୍ରିୟା ଜାରି ରହିଛି ବୋଲି ସୁପ୍ରିମ୍‌କୋର୍ଟ ପକ୍ଷରୁ କୁହାଯାଇଛି। ତେବେ ଦେଶର ସବୁଠୁ ବଡ଼ ଅଦାଲତରେ ଏଭଳି ତ୍ରୁଟି କିପରି ହେଲା ସେ ନେଇ ନାନା ପ୍ରଶ୍ନ ସୃଷ୍ଟି ହୋଇଛି। ପ୍ରକାଶ ଯେ, ପୂର୍ବରୁ ବରିଷ୍ଠ ଆଇନଜୀବୀ ପ୍ରଶାନ୍ତ ଭୂଷଣଙ୍କ ବିରୋଧରେ ସୁପ୍ରିମ୍‌କୋର୍ଟରେ ଅଦାଲତ ଅବମାନନା ମାମଲା ହୋଇଥିଲା। ତାହାକୁ ନେଇ ୨୦୨୦ ଅଗଷ୍ଟରେ ଟିଭି ଉପସ୍ଥାପକ ରାଜଦୀପ ସର୍ଦେଶାଇ ନ୍ୟାୟପାଳିକାକୁ ସମାଲୋଚନା କରି କେତେକ ଟୁଇଟ୍ କରିଥିଲେ। ସର୍ଦେଶାଇଙ୍କ ଟୁଇଟ୍ ଉପରେ ଆସ୍ଥା ଖୁରାନା ୨୦୨୦ ସେପ୍ଟେମ୍ବରରେ ସୁପ୍ରିମକୋର୍ଟରେ ମାମଲା ରୁଜୁ ପାଇଁ ପିଟିଶନ ଦାଏର କରିଥିଲେ। ତେବେ ରାଜଦୀପଙ୍କ ବିରୋଧରେ ଆପରାଧିକ ଅବମାନନା ମାମଲା ଚଳାଇବା ପାଇଁ ଆର୍ଟର୍ନି ଜେନେରାଲ ବେଣୁଗୋପାଳ ଅସହମତି ପ୍ରକାଶ କରିଥିଲେ।

୧୯ ବର୍ଷ ପରେ...

ସେବେଠାରୁ ଭଟୁକ୍ ଫେରାର ଥିଲେ। ଏଥିସହ ଘଟଣାର ଅନ୍ୟତମ ଅଭିଯୁକ୍ତ ସଲିମ ପାନୱାଲା ଏବଂ ସୌକତ ଚରଖା ପାକିସ୍ତାନରେ ଲୁଚି ଥିବା ସୂଚନା ରହିଛି। ସେମାନଙ୍କୁ ଗିରଫ ପାଇଁ ଉଦ୍ୟମ ଜାରିଥିବା ପୋଲିସ କହିଛି।

କିରଣ ବେଦୀ...

ସୌନ୍ଦରରାଜନ୍ ତହାଳ ପୁଡୁଚେରୀ ଉପରାଜ୍ୟପାଳ ଭାବେ ଅତିରିକ୍ତ ଦାୟିତ୍ୱ ଗ୍ରହଣ କରିବେ। ପୁଡୁଚେରୀରେ ନୂଆ ଏଲ୍‌ଜି ନିଯୁକ୍ତ ହେବା ପର୍ଯ୍ୟନ୍ତ ସେ ଏହି ଦାୟିତ୍ୱ ତୁଲାଇବେ। କିରଣ ବେଦୀଙ୍କୁ କେଉଁ କାରଣରୁ ପଦରୁ ହଟାଯାଇଛି, ସେନେଇ କିଛି ସ୍ପଷ୍ଟ କରାଯାଇନାହିଁ। ତେବେ ଆସନ୍ତା ମେ’ରେ ହେବାକୁ ଥିବା ବିଧାନସଭା ନିର୍ବାଚନକୁ ଦୃଷ୍ଟିରେ ରଖି ବିରୋଧୀ କଂଗ୍ରେସ ତାଙ୍କୁ ବାରମ୍ବାର ଟାର୍ଗେଟ କରୁଥିବାରୁ ଏହାକୁ ପ୍ରତିହତ କରିବା ପାଇଁ କେନ୍ଦ୍ର ସରକାର ଏହି ପଦକ୍ଷେପ ନେଇଥିବା ରାଜନୈତିକ ମହଲରେ ଚର୍ଚ୍ଚା ଜୋର୍‌ଧରିଛି।

ଆଜିର ରାଶିଫଳ

ଜ୍ୟୋତିର୍ବିଦ୍ୟା ବିଶାରଦ ପ୍ରସନ୍ନ କୁମାର ମହାପାତ୍ର
ମଙ୍ଗରାଜପୁର ଶାସନ, କାଦୁଆ, ଗଞ୍ଜାମ
Email-pkmahapatro@gmail.com

ମେଷ
ଆଜି କାମ ହାସଲ କ୍ଷେତ୍ରରେ ପାରିବାରିକ ଅସହଯୋଗରୁ ଚିନ୍ତିତ ହେବେ। ପିଲାଙ୍କ କଥା ନେଇ ମାନସିକ ସ୍ଥିତି ବିପନ୍ନ ହେବ। ଗୃହରେ ମଙ୍ଗଳୋତ୍ସବ କାର୍ଯ୍ୟ ସମ୍ପନ୍ନ ପାଇଁ ପ୍ରସ୍ତୁତିପର୍ବ ଆରମ୍ଭ ହୋଇପାରେ। ବ୍ୟବସାୟକୁ ଆଗକୁ ବଢାଇବା ପାଇଁ ପଦକ୍ଷେପ ଗ୍ରହଣ କରିବେ।

ବୃଷ
ଅନିୟମିତ ଆହାର ଗ୍ରହଣରେ ଶରୀର କଷ୍ଟ ଅନୁଭବ କରିପାରନ୍ତି। ଉପରିସ୍ଥଙ୍କ ଅନୁକମ୍ପାରୁ କର୍ମକ୍ଷେତ୍ରରେ ଅର୍ଥ ଓ ସମ୍ମାନ ମିଳିବ। ଆଲୋଚନା ଅବସରରେ ଅପ୍ରିୟ ସତ୍ୟ ଭାଷଣରୁ ଦୂରେଇ ରହିବା ଭଲ। ମାଙ୍ଗଳିକ କାର୍ଯ୍ୟ ସକାଶେ ତତ୍ପରତା ବଢ଼ିପାରେ।

ମିଥୁନ
ଆଜି ଦିନଟିରେ ମନୋରଞ୍ଜନ ପ୍ରୀତିପ୍ରଦ ହେବ। ଆପଣଙ୍କ କାର୍ଯ୍ୟଶୈଳୀର ପ୍ରଶଂସା କରି ମିତ୍ରମାନେ ପ୍ରଶଂସା ଗାଇ

କରୋନା ସଂକ୍ରମଣ ସ୍ଥିତି

	ଆକ୍ରାନ୍ତ	ମୃତ୍ୟୁ	ଆରୋଗ୍ୟ
ବିଶ୍ୱ	୧୦,୯୮,୨୬,୭୧୬	୨୪,୨୨,୭୧୨	୮,୪୪,୦୨,୦୬୪
ଭାରତ	୧,୦୯,୩୧,୪୯୨	୧,୫୫,୮୮୩	୧,୦୬,୩୭,୭୪୩
ଓଡ଼ିଶା	୩,୩୬,୩୨୨	୧୯୧୨(+୫୩)	୩,୩୩,୭୦୭

ମଙ୍ଗଳବାର ରାତି ୧୦ଟା ସୁଦ୍ଧା
(+ ଅନ୍ୟ ରୋଗରେ କରୋନା ଆକ୍ରାନ୍ତଙ୍କ ମୃତ୍ୟୁ)
ତଥ୍ୟ: https://www.worldometers.info/coronavirus/ଏବଂ ଓଡ଼ିଶା ସରକାର

ଦେଶର ସର୍ବବୃହତ୍ ହକି ଷ୍ଟାଡିୟମ୍‌ର ଶିଳାନ୍ୟାସ ଅବସରରେ ରାଉରକେଲା ବିପିଯୁଟି ପରିସରରେ ଆୟୋଜିତ ସଭାରେ ମୁଖ୍ୟମନ୍ତ୍ରୀ ନବୀନ ପଟ୍ଟନାୟକ ଏବଂ ଅନ୍ୟମାନେ ଉପସ୍ଥିତ । କ୍ରୀଡ଼ା ମନ୍ତ୍ରୀ ତୁଷାରକାନ୍ତି ବେହେରା ଉଦ୍‌ବୋଧନ ଦେଉଛନ୍ତି ।

ସଭାସ୍ଥଳରେ ରାଉରକେଲା ବିଧାୟକ ସାରଦା ନାୟକ ଏବଂ କ୍ରୀଡ଼ା ମନ୍ତ୍ରୀ ଆଦିବାସୀ ମହିଳାଙ୍କ ସହ ନାଚୁଛନ୍ତି ।

ବରଗଡ଼ ଜିଲାରୁ ଆସିଥିବା ମୁଖ୍ୟମନ୍ତ୍ରୀଙ୍କ ଜଣେ ପ୍ରଶଂସକ ।

ସଭାରେ ଉପସ୍ଥିତ ମହିଳା ଓ ଅନ୍ୟମାନେ ।

ଝଡ଼ବର୍ଷା ଆଶଙ୍କା, ୨୨ରୁ ବଢ଼ିବ ତାତି

ଭୁବନେଶ୍ୱର,୧୬।୨(ବ୍ୟୁରୋ)

ଓଡ଼ିଶା ଉପର ଦେଇ ଏକ ଟ୍ରପ୍ ଲାଇନ ସୃଷ୍ଟି ହୋଇଛି। ଉଭୟ ଆରବ ଓ ବଙ୍ଗୋପ ସାଗର ଆଡୁ ଜଳୀୟ ବାଷ୍ପ ପ୍ରବାହିତ ହେଉଛି। ଏହାର ପ୍ରଭାବରେ ୧୭ରୁ ୨୦ ତାରିଖ ଯାଏ ରାଜ୍ୟର ଅଧିକାଂଶ ଜିଲାରେ ସ୍ୱଳ୍ପରୁ ମଧ୍ୟମ ଧରଣର ବର୍ଷା ହେବାର ସମ୍ଭାବନା ରହିଛି। କେତେକ ଜିଲାରେ ଘଡ଼ଘଡ଼ି ସହ ଝଡ଼ତୋଫାନ ହେବ ବୋଲି ପାଣିପାଗ ବିଭାଗ ପୂର୍ବନୁମାନ କରଛି। ବର୍ଷା ସହିତ କୁଆପଥର ପଡ଼ିବା ଆଶଙ୍କା ରହିଛି। ଆସନ୍ତା ୨୪ ଘଣ୍ଟା ମଧ୍ୟରେ ବରଗଡ଼, ଝାରସୁଗୁଡ଼ା, ସମ୍ବଲପୁର, ସୁନ୍ଦରଗଡ଼, ଦେବଗଡ଼, କେନ୍ଦୁଝର, ମୟୂରଭଞ୍ଜ, ଅନୁଗୋଳ ଜିଲାରେ ସ୍ୱଳ୍ପରୁ ମଧ୍ୟମ ଧରଣର ବର୍ଷା ହେବାର ସମ୍ଭାବନା ରହିଛି। ୧୮ ତାରିଖରେ ସୁନ୍ଦରଗଡ଼, ଝାରସୁଗୁଡ଼ା, ସମ୍ବଲପୁର, ଦେବଗଡ଼, କେନ୍ଦୁଝର, ମୟୂରଭଞ୍ଜ, ବାଲେଶ୍ୱର, ଅନୁଗୋଳ, ବଲାଙ୍ଗୀର, ନୂଆପଡ଼ା ଏବଂ ବରଗଡ଼ ଜିଲାର କେତେକ ସ୍ଥାନରେ ଘଡ଼ଘଡ଼ି ସହ ଝଡ଼ତୋଫାନ ହେବ। ଏ ନେଇ ପାଣିପାଗ ବିଭାଗ ପକ୍ଷରୁ ୟେଲୋୱାର୍ନିଂ ଜାରି କରାଯାଇଛି। ଏଥିସହିତ ଉତ୍ତର ଆଭ୍ୟନ୍ତରୀଣ ଓଡ଼ିଶାରେ ସ୍ୱଳ୍ପରୁ ମଧ୍ୟମ ଧରଣର ବର୍ଷା ହେବ ବୋଲି ପାଣିପାଗ ବିଭାଗ ପୂର୍ବାନୁମାନ କରିଛି। ସେହିପରି ୧୯ ତାରିଖରେ ସୁନ୍ଦରଗଡ଼, ଦେବଗଡ଼, କେନ୍ଦୁଝର, ମୟୂରଭଞ୍ଜ, ଅନୁଗୋଳ, ଢେଙ୍କାନାଳ, ବାଲେଶ୍ୱର, ଭଦ୍ରକ, ଯାଜପୁର, କଟକ, ବୌଦ୍ଧ ଏବଂ କନ୍ଧମାଳ ଜିଲାର କେତେକ ସ୍ଥାନରେ ଝଡ଼ବର୍ଷା ହେବ। ଏ ନେଇ ପାଣିପାଗ ବିଭାଗ ପକ୍ଷରୁ ୟେଲୋୱାର୍ନିଂ ଜାରି କରାଯାଇଛି। ଏହି ସମୟରେ ସୁନ୍ଦରଗଡ଼, କେନ୍ଦୁଝର, ମୟୂରଭଞ୍ଜ, ବାଲେଶ୍ୱର, ଭଦ୍ରକ, ଯାଜପୁର, ମାଲକାନଗିରି, କୋରାପୁଟ, ଗଜପତି, ରାୟଗଡ଼ା, ନବରଙ୍ଗପୁର, କନ୍ଧମାଳ, କଳାହାଣ୍ଡି ଜିଲାର କେତେକ ସ୍ଥାନରେ ସ୍ୱଳ୍ପରୁ ମଧ୍ୟମ ଧରଣର ବର୍ଷା ହେବ ବୋଲି ପାଣିପାଗ ବିଭାଗ ପକ୍ଷରୁ ପୂର୍ବାନୁମାନ କରାଯାଇଛି।

ରାଜ୍ୟରେ ତାତି ମଧ୍ୟ ବଢ଼ି ଚାଲିଛି। ଆଞ୍ଚଳିକ ପାଣିପାଗ କାର୍ଯ୍ୟାଳୟ ସୂତ୍ରରୁ ମିଳିଥିବା ସୂଚନା ଅନୁଯାୟୀ ଭୁବନେଶ୍ୱରରେ ସର୍ବାଧିକ ୩୫.୭ ଡିଗ୍ରୀ ସେଲସିୟସ ରେକର୍ଡ କରାଯାଇଥିବା ବେଳେ ଅନୁଗୋଳ ୩୫.୧, ସୋନପୁର ୩୫.୨, ବାରିପଦା ୩୪, ସମ୍ବଲପୁର ୩୪.୨, ତାଳଚେର ୩୪.୩, ଭବାନୀପାଟଣା ୩୪.୫, ନୟାଗଡ଼ ୩୪.୫, ବୌଦ୍ଧ ୩୩, ବଲାଙ୍ଗୀର ୩୩.୮, ବୌଦ୍ଧରେ ସର୍ବୋଚ୍ଚ ତାପମାତ୍ରା ୩୩ ଡିଗ୍ରୀ ସେଲସିୟସ ରେକର୍ଡ କରାଯାଇଛି। ବର୍ଷା ସମ୍ଭାବନା ଥିବାରୁ ୧୮ ତାରିଖରୁ ପାରଦ ତଳକୁ ଖସିବ। ପୁଣି ୨୨ ତାରିଖରୁ ବଢ଼ିବ ବୋଲି ଅନୁମାନ କରାଯାଇଛି।

ଆଜି ବିଧାୟକ ଦଳ ବୈଠକ

ଭୁବନେଶ୍ୱର, ୧୬।୨(ବ୍ୟୁରୋ)

ବିଧାନସଭା ବଜେଟ ଅଧିବେଶନ ଆସନ୍ତା ୧୮ ତାରିଖରୁ ଆରମ୍ଭ ହେବ। ବାଚସ୍ପତି ସୂର୍ଯ୍ୟ ନାରାୟଣ ପାତ୍ରଙ୍କ ଅଧ୍ୟକ୍ଷତାରେ ପୂର୍ବାହ୍ନ ୧୧ଟା ୩୦ରେ ଗୃହ କାର୍ଯ୍ୟ ଆରମ୍ଭ ହେବା ନେଇ ବିଧାନସଭା ସଚିବ ଦାଶରଥି ଶତପଥୀ ସୂଚନା ଦେଇଛନ୍ତି। ଅନ୍ୟପଟେ ବଜେଟ୍ ଅଧିବେଶନ ପୂର୍ବରୁ ବିଜେଡି, ଭାଜପା ଏବଂ କଂଗ୍ରେସ ବିଧାୟକ ଦଳ ବୈଠକ ବୁଧବାର ଅନୁଷ୍ଠିତ ହେବାକୁ ଯାଉଛି। ବିଜେଡି ସଭାପତି ତଥା ମୁଖ୍ୟମନ୍ତ୍ରୀ ନବୀନ ପଟ୍ଟନାୟକଙ୍କ ଅଧ୍ୟକ୍ଷତାରେ ସନ୍ଧ୍ୟା ୫ଟା ୩୦ମିନିଟ୍‌ରେ ବୈଠକ ବସିବ। ସେହିପରି ବିରୋଧୀ ଦଳ ଉପନେତା ବିଷ୍ଣୁ ସେଠୀଙ୍କ ସରକାରୀ ବାସଭବନରେ ଭାଜପା ବିଧାୟକ ଦଳ ବୈଠକ ବସିବ। ଅନ୍ୟପଟେ ସନ୍ଧ୍ୟା ୬ଟାରେ କଂଗ୍ରେସ ବିଧାୟକ ଦଳ ନେତା ନରସିଂହ ମିଶ୍ରଙ୍କ ଅଧ୍ୟକ୍ଷତାରେ ବୈଠକ ଅନୁଷ୍ଠିତ ହେବ। ସବୁ ଦଳ ନିଜ ନିଜର ରଣନୀତି ପ୍ରସ୍ତୁତ କରି ଗୁରୁବାର ଆରମ୍ଭ ହେବାକୁ ଥିବା ବେଜେଟ୍ ଅଧିବେଶନରେ ପାଦ ରଖିବେ ବୋଲି ଜଣାପଡିଛି। ରାଜ୍ୟ ବହୁ ଗୁରୁତ୍ୱପୂର୍ଣ୍ଣ ପ୍ରସଙ୍ଗ ଥିଲେ ମଧ୍ୟ ମୁଖ୍ୟତଃ ମଣ୍ଡିରେ ଚାଷୀ ଧାନ ବିକ୍ରି ନ କରିପାରିବା ଏବଂ ରାଜ୍ୟ ସୀମାନ୍ତବର୍ତ୍ତୀ ଅଞ୍ଚଳରେ ଆନ୍ଧ୍ର ପ୍ରଦେଶ ସରକାର ପଞ୍ଚାୟତ ନିର୍ବାଚନ କରିବା ଭଳି ସମସ୍ୟା କଥା ବିରୋଧୀ ଜୋରଦାର କରିବେ। ସେହିପରି ରାଜ୍ୟରେ ଆଇନ ଶୃଙ୍ଖଳା ପରିସ୍ଥିତି ବିଷୟରେ ମଧ୍ୟ ବିରୋଧୀ ସ୍ୱର ଉଠାଇବେ। ଏଭଳି ସ୍ଥିତିରେ ଲିଙ୍ଗରାଜ ମନ୍ଦିର ଉପରୁ ବାଇ-ଲ ପ୍ରତ୍ୟାହାର ପ୍ରସଙ୍ଗ ଏବଂ ତେଲ ଦର ବୃଦ୍ଧି କଥାକୁ ବିଜେଡି ଜୋରଦାର ଉଠାଇବ ବୋଲି ଜଣାପଡିଛି।

ମହାପ୍ରଭୁଙ୍କୁ ୨.୫ କୋଟିର ଅଳଙ୍କାର

ପୁରୀ ଅଫିସ,୧୬।୨

ବସନ୍ତପଞ୍ଚମୀ ତଥା ରଥକାଠ ଅନୁକୂଳ ଅବସରରେ ମଙ୍ଗଳବାର ମହାପ୍ରଭୁଙ୍କ ଉଦ୍ଦେଶ୍ୟରେ ଶ୍ରୀମନ୍ଦିରକୁ ଜନୈକ ଭକ୍ତ ୮କିଲୋରୁ ଊର୍ଦ୍ଧ୍ୱ ଓଜନର ସୁନା ଓ ରୁପା ଅଳଙ୍କାର ଦାନ କରିଛନ୍ତି। ଏହି ଅଳଙ୍କାର ମଧ୍ୟରେ ବଳଭଦ୍ରଙ୍କର ୪୦ଟି ଶ୍ରୀମୁଖ ପଦ୍ମ, ୨ଟି ଝୋବା, ଶ୍ରୀଜଗନ୍ନାଥଙ୍କର ୫୩ଟି ଶ୍ରୀମୁଖ ପଦ୍ମ, ୨ଟି ଝୋବା ଏବଂ ମା' ସୁଭଦ୍ରାଙ୍କର ୨ଟି ତଟକି ଓ ୨ଟି ଝୋବା ରହିଛି। ଏସବୁ ଅଳଙ୍କାର ମଧ୍ୟରେ ୪ କେଜି ୮୫୮ ଗ୍ରାମର ସୁନା ରହିଥିବା ବେଳେ ୩ କେଜି ୮୭୬ ଗ୍ରାମର ରୁପା ରହିଛି। ଏହାର ମୂଲ୍ୟ ପ୍ରାୟ ଅଢ଼େଇ କୋଟି ଟଙ୍କା ହେବ ବୋଲି ଆକଳନ କରାଯାଇଛି। ଶ୍ରୀମନ୍ଦିର କାର୍ଯ୍ୟାଳୟରେ ମୁଖ୍ୟ ପ୍ରଶାସକ କ୍ରିଷନ କୁମାରଙ୍କୁ ଭେଟି ଦାତାଙ୍କ ପ୍ରତିନିଧି ଏହି ଦାନ କରିଥିଲେ। ଏହି ସମୟରେ ଶ୍ରୀମନ୍ଦିର ପରିଚାଳନା କମିଟି ସଦସ୍ୟ ରାମଚନ୍ଦ୍ର ଦାସ ମହାପାତ୍ର, ମାଧବ ଚନ୍ଦ୍ର ମହାପାତ୍ର, ମାଧବ ପୂଜାପଣ୍ଡା ସାମନ୍ତ, ତଲ୍ଲୁଛ ନୀଳକଣ୍ଠ ମହାପାତ୍ର ଓ ଅନନ୍ତ ତିଆଡ଼ି ପ୍ରମୁଖ ଉପସ୍ଥିତ ଥିଲେ। ଅନ୍ୟପକ୍ଷରେ ପ୍ରଶାସନ ପକ୍ଷରୁ ସମ୍ପୃକ୍ତ ଦାତାଙ୍କ ନାମ ଗୋପନ ରଖାଯାଇଛି।

'ଶକ୍ତି କ୍ଷେତ୍ରରେ ସନ୍ତୁଳନ ପାଇଁ ମଡେଲ ତିଆରି ଚାଲିଛି'

ଭୁବନେଶ୍ୱର,୧୬।୨(ବ୍ୟୁରୋ)

ଶକ୍ତି କ୍ଷେତ୍ରରେ ଉପଲବ୍ଧି ଏବଂ ଦରରେ ସନ୍ତୁଳନ ଆଣିବା ଲାଗି ଭାରତ ଊର୍ଜା ନ୍ୟାୟର ଏକ ବିଶ୍ୱସ୍ତରୀୟ ମଡେଲ ତିଆରି କରୁଛି। ସବୁଜ ଶକ୍ତି ରୂପାନ୍ତର ପାଇଁ ରଣନୀତି ପ୍ରସ୍ତୁତ କରାଯାଉଛି ବୋଲି କହିଛନ୍ତି କେନ୍ଦ୍ରମନ୍ତ୍ରୀ ଧର୍ମେନ୍ଦ୍ର ପ୍ରଧାନ। ମଙ୍ଗଳବାର ଡିଜିଟାଲ ମୋଡ୍‌ରେ ଆୟୋଜିତ ୧୧ତମ ବିଶ୍ୱ ପ୍ରୋଟୋକଲ କଂଗ୍ରେସ ଓ ବିଶ୍ୱ ଭବିଷ୍ୟତ ଇନ୍ଧନ ସମ୍ମିଳନୀ-୨୦୨୧ ଆଲୋଚନାରେ ଅଂଶଗ୍ରହଣ କରି ସେ ଏହି ସୂଚନା ଦେଇଛନ୍ତି। ଭବିଷ୍ୟତରେ ଭାରତର ଶକ୍ତି ଚାହିଦା ବୃଦ୍ଧି ପାଇବ। ସବୁଜ ଶକ୍ତିର ଅଧିକ ବ୍ୟବହାର ଏବଂ ପ୍ରଦୂଷଣ ହ୍ରାସ କରିବା ଲାଗି ଏବେଠାରୁ ସରକାର ଅନେକ ପଦକ୍ଷେପ ନେଉଛନ୍ତି। ୨୦୪୦ ସୁଦ୍ଧା ବିଶ୍ୱରେ ମୋଟ ପ୍ରାଥମିକ ଶକ୍ତିର ଚାହିଦା ବାର୍ଷିକ ୧%ରୁ କମ୍ ବୃଦ୍ଧି ପାଇପାରେ। ହେଲେ ଭାରତର ଏହା ୩% ଯାଏ ବୃଦ୍ଧି ପାଇବ ବୋଲି ଅନ୍ତର୍ଜାତୀୟ ଶକ୍ତି ସଂସ୍ଥା, ଓପେକ ଏବଂ ବ୍ରିଟିଶ ପେଟ୍ରୋଲିୟମ୍‌ର ରିପୋର୍ଟରେ ଆକଳନ କରାଯାଇଛି। ଗତ ୬ ବର୍ଷରେ ଏଲ୍‌ପିଜି ଦୃଶ୍ୟପଟ ପରିବର୍ତ୍ତନ ହୋଇଛି। ୨୦୧୪ରେ ଏଲ୍‌ପିଜି ଉପଭୋକ୍ତା ସଂଖ୍ୟା ୧୪.୫ କୋଟି ଥିବାବେଳେ ୨୦୨୧ରେ ଏହା ୨୯ କୋଟିରେ ପହଞ୍ଚିଛି। ଏଲ୍‌ପିଜି କଭରେଜ୍ ୫୬ ପ୍ରତିଶତରୁ ବଢ଼ି ୯୯.୫ ପ୍ରତିଶତ ହୋଇଛି। ଉଜ୍ଜ୍ୱଳା ଯୋଜନାରେ ୮ କୋଟି ବିପିଏଲ୍ ପରିବାରକୁ ଗ୍ୟାସ୍ ଦିଆଯାଇଛି। ଏହା ମହିଳାଙ୍କ ସାମାଜିକ ଓ ଅର୍ଥନୀତିକୁ ପରିବର୍ତ୍ତନ କରିବା ସହ ସଶକ୍ତୀକରଣ ମଧ୍ୟ କରିପାରିଛି। ଚଳିତ ସାଧାରଣ ବଜେଟରେ ଉଜ୍ଜ୍ୱଳା ଯୋଜନାରେ ଅଧିକ ୧ କୋଟି ହିତାଧିକାରୀଙ୍କୁ ଯୋଡ଼ିବା ଲାଗି ଘୋଷଣା କରାଯାଇଛି। ଏହା ସର୍ବଭାରତୀୟସ୍ତରରେ କଭରେଜ୍ ହାସଲ କରିବାରେ ସହାୟକ ହେବ ବୋଲି ଧର୍ମେନ୍ଦ୍ର କହିଛନ୍ତି।

ଧର୍ମେନ୍ଦ୍ର ପ୍ରଧାନ

ରାଜପଥରେ ୫୦ ହାତୀ

ଢେଙ୍କାନାଳ ଅଫିସ,୧୬।୨

ଢେଙ୍କାନାଳ ସଦର ରେଞ୍ଜ୍ ଗଦାଶିଳା ଫରେଷ୍ଟ ସେକ୍ସନ ଅଧୀନ ହଳଦିଆବାହାଳ ନିକଟସ୍ଥ ୫୫ନଂ. ଜାତୀୟ ରାଜପଥରେ ମଙ୍ଗଳବାର ଏକ ପଲରେ ୫୦ ହାତୀ ସାଜିଥିଲେ ଆକର୍ଷଣର କେନ୍ଦ୍ରବିନ୍ଦୁ। ଏହାକୁ ନେଇ କିଛି ସମୟ ଧରି ଯାନବାହନ ଚଳାଚଳ ବନ୍ଦ ରହିଥିଲା। ଏତେ ସଂଖ୍ୟାରେ ହାତୀକୁ ନିକଟରେ ଦେଖିବାକୁ ଯାତ୍ରୀଙ୍କ ମଧ୍ୟରେ ଉତ୍ସାହ ଦେଖିବାକୁ ମିଳିଥିଲା। ଏହି ଦୃଶ୍ୟକୁ କେତେଜଣ ମୋବାଇଲରେ ତୋଳି ଧରିବା ସୁଯୋଗ ହାତଛଡ଼ା କରି ନ ଥିଲେ।

ଉକ୍ତ ହାତୀପଲ ପରଜଙ୍ଗ ଥାନା ମହାବିରୋଡ ରେଞ୍ଜ୍ ପଟରୁ ବ୍ରାହ୍ମଣୀ ନଦୀ ପାର ହୋଇ ୫୫ନଂ. ଜାତୀୟ ରାଜପଥ ନିକଟ ମଠରଗଡ଼ି ସଂରକ୍ଷିତ ଜଙ୍ଗଲକୁ ଖାଦ୍ୟ ଅନ୍ୱେଷଣରେ ଆସିଥିଲେ। ହାତୀପଲ ରାସ୍ତା ପାର ହେଉଥିବା ସମୟରେ ସୁରକ୍ଷା ଦୃଷ୍ଟିରୁ ବନ କର୍ମଚାରୀ ଉପସ୍ଥିତ ଥିଲେ। ୫୫ନଂ. ଜାତୀୟ ରାଜପଥର ଅନେକ ସ୍ଥାନ ହାତୀଙ୍କ ନିୟମିତ ଚଲାପଥ। ଏଣୁ ହାତୀମାନେ ଉକ୍ତ ପଥ ଦେଇ ଉଭୟ ପାର୍ଶ୍ୱକୁ ଯାତାୟାତ କରୁଥିବା ବନ ବିଭାଗ ପକ୍ଷରୁ ସୂଚନା ମିଳିଛି।

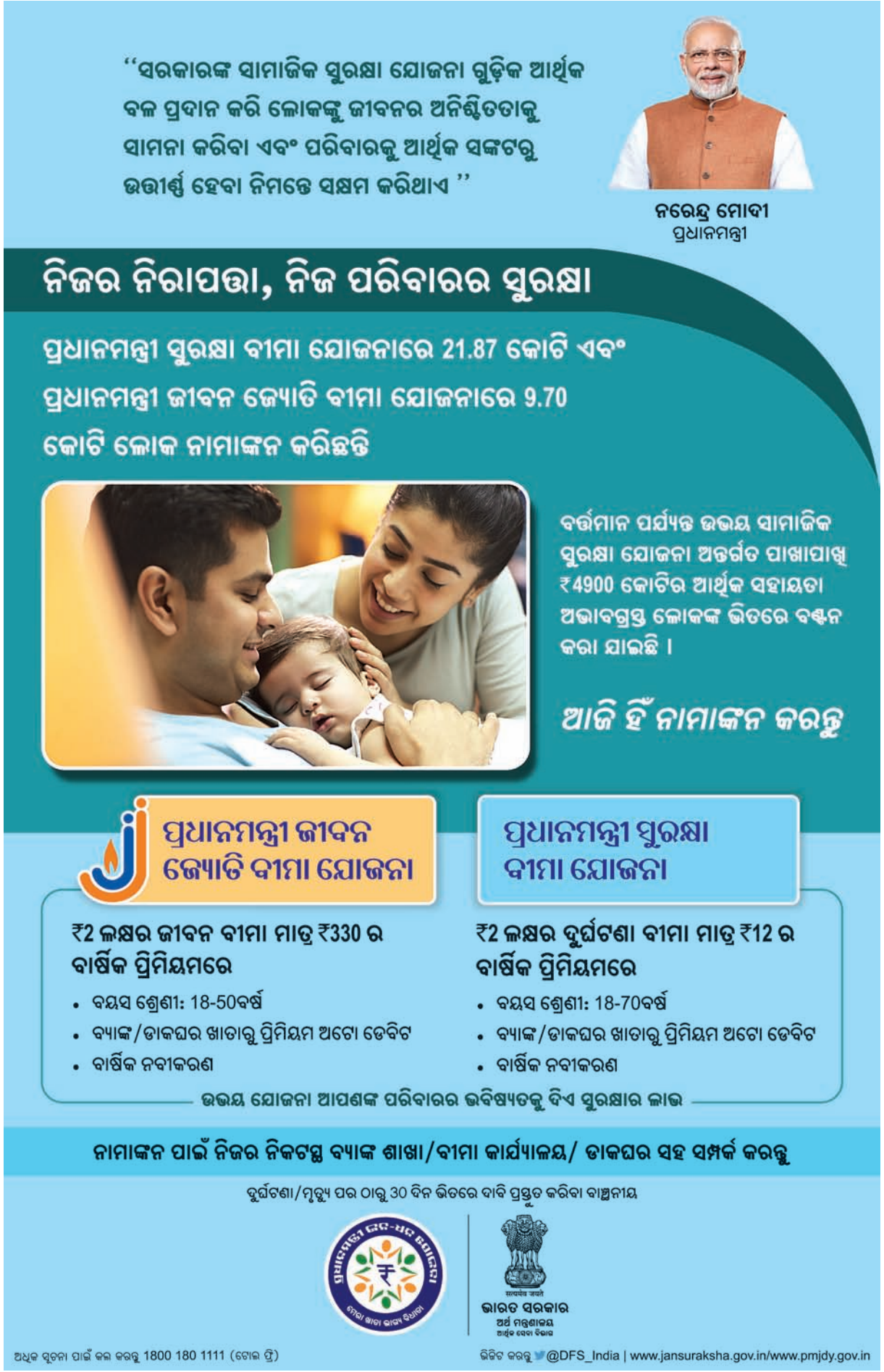

ଆମ ଭିତରେ ଯାହା ଥାଏ– ତାହା ହିଁ ଆମେ ଦେଖୁ ଅନ୍ୟମାନଙ୍କଠାରେ। ଆମେ ଯଦି ଆମ ଚତୁଃପାର୍ଶ୍ୱରେ କେବଳ ପଙ୍କ ଦେଖୁଥାଉ–ତେବେ ତାହା ହିଁ ପ୍ରମାଣିତ କରୁଛି ଯେ, ଆମ ନିଜ ଭିତରେ କୋଉଠି ପଙ୍କ ରହିଛି। –ଶ୍ରୀମା

ବ୍ୟବସ୍ଥା ଭଗବାନ ନୁହେଁ

ଗଣତନ୍ତ୍ରରେ ସବୁଠୁ ଊର୍ଦ୍ଧ୍ୱରେ ନାଗରିକ। ସରକାର ଗଢ଼ି କ୍ଷମତାରେ ରହୁଥିବା ବ୍ୟକ୍ତି ଅସ୍ଥାୟୀ। ଶାସନ ଦାୟିତ୍ୱ ନେଇଥିବା ବ୍ୟକ୍ତି ନିଜକୁ ସର୍ବେସର୍ବା ଭାବିଲେ ଗଣତନ୍ତ୍ରର ମୂଳଦୁଆ ଦୁର୍ବଳ ହୋଇଗଲା ବୋଲି ଧରିନେବାକୁ ହେବ। ଏବେ ଭାରତରେ କ୍ଷମତାର ସର୍ବୋଚ୍ଚରେ ଥିବା ବ୍ୟକ୍ତିଙ୍କୁ ସମାଲୋଚନା କରାଗଲେ କୁହାଯାଉଛି ଦେଶଦ୍ରୋହ କାର୍ଯ୍ୟ କରାଗଲା। ବାସ୍ତବରେ ଦେଖିଲେ ଦେଶରେ ସବୁକିଛି ଠିକ୍‌ରେ ଚାଲିବା ଲାଗି ଏକ ବ୍ୟବସ୍ଥା ବା ଢାଞ୍ଚା ସୃଷ୍ଟି କରାଯାଇଛି। କାରଣ ପୂର୍ବରୁ ହୁନ, ମୋଗଲ ଓ ବିଲାତି ଲୋକଙ୍କ ଦ୍ୱାରା ଶାସିତ ହୋଇଥିବା ଭାରତୀୟଙ୍କ ପାଇଁ କାହା ଅଧୀନରେ ପୁନର୍ବାର ନ ରହିବା ଉଦ୍ଦେଶ୍ୟରେ ଗଣତନ୍ତ୍ରକୁ ଅଗ୍ରାଧିକାର ଦିଆଯାଇଥିଲା। ସମ୍ବିଧାନରେ ଫଣ୍ଡାମେଣ୍ଟାଲ ରାଇଟ୍‌ସ ବା ମୌଳିକ ଅଧିକାର ଏବଂ ଡାଇରେକ୍ଟିଭ୍ ପ୍ରିନ୍ସିପୁଲ୍ସ ବା ନିର୍ଦ୍ଦେଶକ ନୀତିକୁ ସନ୍ନିବେଶିତ କରାଯାଇଛି। ଏଭଳି ନିୟମ ସୃଷ୍ଟି କରାଯିବା ପଛରେ ଏକ ମହତ୍ ଲକ୍ଷ୍ୟ ରହିଥିଲା। ଯଦି କେତେବେଳେ କୌଣସି ଶାସକଙ୍କ ଦ୍ୱାରା ନାଗରିକଙ୍କ ଅଧିକାରକୁ ସଙ୍କୁଚିତ ହୋଇଯିବାର ଅପଚେଷ୍ଟା ହୁଏ, ତେବେ ସେହି ନାଗରିକଙ୍କୁ ସୁରକ୍ଷା ଦେବା ସକାଶେ ସମ୍ବିଧାନରେ ବ୍ୟବସ୍ଥା କରାଯାଇଛି।

ବିଶ୍ୱବ୍ୟାପୀ ଜଣାଶୁଣା ଯେ ଚାଇନା, ଉତ୍ତର କୋରିଆ, ରୁଷିଆ ଭଳି ରାଷ୍ଟ୍ରରେ ରାଷ୍ଟ୍ରମୁଖ୍ୟ ସର୍ବେସର୍ବା ବିବେଚିତ ହେଉଥିବାରୁ ସେମାନଙ୍କୁ ସମାଲୋଚନା କଲେ ଜେଲ ଯିବାକୁ କିମ୍ବା ମୃତ୍ୟୁବରଣ କରିବାକୁ ପଡ଼ିଥାଏ। କିନ୍ତୁ ଗଣତନ୍ତ୍ରରେ ସମାଲୋଚନାର ଏକ ଗୁରୁତ୍ୱପୂର୍ଣ୍ଣ ସ୍ଥାନ ରହିଛି। ଏହି ବ୍ୟବସ୍ଥାରେ ନିର୍ବାଚିତ ପ୍ରତିନିଧି ଅସ୍ଥାୟୀ ହୋଇଥିବାରୁ ନ୍ୟାୟାଳୟ ଏବଂ ଅମଲାତନ୍ତ୍ରକୁ ଭାରସାମ୍ୟ ରକ୍ଷା କରିବାର ଏବଂ ପରସ୍ପରକୁ ଜଗିବାର ଦାୟିତ୍ୱ ଦିଆଯାଇଛି। ହେଲେ ଏବେ ନ୍ୟାୟପାଳିକା ସରକାରଙ୍କ ସହ ମିଶିଯାଇଥିବାରୁ ନାଗରିକଙ୍କ କଷ୍ଟ ଆହୁରି ବଢ଼ିଯାଇଛି।

ନୂଆ ଭାରତ ଚିନ୍ତା କରୁଥିବା ଶୀର୍ଷ ନେତାମାନେ ଦଳ ଓ ନିଜର ସୁବିଧା ଲାଗି ଆଇନକାନୁନ ମୋଡ଼ିବାରେ ଲାଗିପଡ଼ିଛନ୍ତି, ଯାହା ନାଗରିକଙ୍କ ପାଇଁ ବିପଦ ସୃଷ୍ଟି କଲାଣି। ସଦ୍ୟ ଘଟଣାକୁ ଦେଖିଲେ 'ସିଟିଜେନ୍ସ ଟୁ ସ୍ପାଏ ଅନ୍ ସିଟିଜେନ୍ସ' ବା ନାଗରିକଙ୍କ ଉପରେ ନଜର ରଖିବା ପାଇଁ ନାଗରିକଙ୍କୁ ବ୍ୟବହାର କରିବା କାର୍ଯ୍ୟକ୍ରମ ସ୍ୱରାଷ୍ଟ୍ର ମନ୍ତ୍ରଣାଳୟ ପକ୍ଷରୁ ଆରମ୍ଭ କରାଯାଇଛି। ଏଥିରେ ନାଗରିକମାନଙ୍କୁ ଭଲ୍ୟୁଣ୍ଟର ବା ସ୍ୱେଚ୍ଛାସେବକ ଭାବେ ନିଯୁକ୍ତି ଦିଆଯିବ। ସେମାନେ ସୋସିଆଲ୍ ମିଡିଆ ମଞ୍ଚରେ ଶିଶୁଙ୍କୁ ନେଇ ଅଶ୍ଳୀଳ ଫଟୋ ଓ ଭିଡିଓ, ବଳାତ୍କାର, ଆତଙ୍କବାଦ ଏବଂ ଦେଶ ବିରୋଧୀ କାର୍ଯ୍ୟକଳାପ ଆଦି ବେଆଇନ ବିଷୟବସ୍ତୁକୁ ଚିହ୍ନଟ କରି ରିପୋର୍ଟ ଦେବେ। ଏବେକାର ଭାରତରେ ଯେଉଁ ସ୍ଥିତି ଉପୁଜିଛି, ସେଥିରୁ ମନେହେଉଛି ଯେ, ଏହି ନାଗରିକ ସେନା ବିଶେଷକରି ସରକାରରେ ଥିବା ରାଜନେତାଙ୍କ ବିରୋଧରେ ମତ ଦେଉଥିବା ବ୍ୟକ୍ତି ଏବଂ ଆକାଉଣ୍ଟ ଉପରେ କଡ଼ା ନଜର ରଖିବେ। ସେମାନଙ୍କ ବିରୋଧରେ ଦେଶଦ୍ରୋହୀ ଭାବେ କାର୍ଯ୍ୟାନୁଷ୍ଠାନ ଗ୍ରହଣ କରିବା ହେଉଛି ମୂଳଲକ୍ଷ୍ୟ। ଆଜିର ଶାସକମାନେ ପାରମ୍ପରିକ ଗଣମାଧ୍ୟମକୁ ବହୁଳମାତ୍ରାରେ ନିଜ ଅକ୍ତିଆରକୁ ନେଇ ସାରିଲେଣି। ସୋସିଆଲ ମିଡିଆର ପରିସର ବ୍ୟାପକ ଓ ମୁକ୍ତ ଚିନ୍ତନ ହୋଇଥିବାରୁ ତାହା ଉପରେ ସହଜରେ ନିୟନ୍ତ୍ରଣ ଲଗାଯାଇପାରୁ ନାହିଁ। ଟୁଇଟର ଓ ଫେସ୍‌ବୁକ୍ ଭଳି ବହୁରାଷ୍ଟ୍ରୀୟ କମ୍ପାନୀକୁ ସରକାରୀ ନିୟନ୍ତ୍ରଣରେ ଆଣିବା କଷ୍ଟକର ପ୍ରମାଣିତ ହେଉଛି। ସେଥିପାଇଁ ଭୟର ବାତାବରଣ ସୃଷ୍ଟି କରି ଭାରତୀୟଙ୍କୁ ଦମନ କରି ରଖିବା ଏବେ ନୂଆ ଭାରତର କୌଶଳ ଭାବେ ଜନ୍ମ ନେଇଛି। କୃଷକ ଆନ୍ଦୋଳନ ଆରମ୍ଭରୁ ସୋସିଆଲ ମିଡିଆରେ ସରକାର ବିରୋଧୀ ମତ ରଖୁଥିବା ବ୍ୟକ୍ତିବିଶେଷଙ୍କୁ ହଇରାଣ ହରକତ କରାଯାଉଛି। ଏବେଯାଏ ସରକାରଙ୍କ ସମର୍ଥକମାନେ ଲୁଚାଛପାରେ ଶାସକ ବିରୋଧୀ ମତ ରଖୁଥିବା ଲୋକଙ୍କୁ ଚିହ୍ନଟ କରୁଥିଲେ ଏବଂ ସେମାନଙ୍କ ବିରୋଧରେ କାର୍ଯ୍ୟାନୁଷ୍ଠାନ ନଆଯାଇଆସୁଛି। ଏହାର ଅନେକ ଉଦାହରଣ ଜନସାଧାରଣ ଦେଖି ସାରିଲେଣି। ସଦ୍ୟ ଦିଶା ରବି ଘଟଣା ଉଲ୍ଲେଖନୀୟ। ବର୍ତ୍ତମାନ ନାଗରିକଙ୍କ ଉପରେ ନାଗରିକ ନଜର ରଖିବା କାର୍ଯ୍ୟ ଜାରି ରହିଲେ ବିରୋଧର ସ୍ୱର ଦବିଯିବ। କାରଣ ଲୋକଙ୍କ ପଛରେ ଯେଉଁ ଲୋକଙ୍କୁ ଲଗାଇ ଦିଆଯିବ ସେଥିରେ ବ୍ୟବସ୍ଥା ବିରୋଧରେ କିଏ ସ୍ୱର ଉଠାଉ ଥାଆନ୍ତୁ ବା ନ ଥାଆନ୍ତୁ, ଚିହ୍ନଟକାରୀଙ୍କ ତାଲିକା ବୃତ୍ତାନ୍ତ ହେବ ଏବଂ ସେହି ଅନୁଯାୟୀ ନାଗରିକ ଦଣ୍ଡିତ ହେବା ଥୟ। ଏହା ହେଉଛି ବିଭାଜନ ରାଜନୀତିର ଶୀର୍ଷ ପଦକ୍ଷେପ। ଏହି ବ୍ୟବସ୍ଥାରେ ପଡ଼ୋଶୀ ନିଜ ପଡ଼ୋଶୀକୁ ସନ୍ଦେହରେ ଦେଖିବା ସହିତ ତାଙ୍କ ବିରୋଧରେ କାର୍ଯ୍ୟ କରିବା ପାଇଁ ଆଗେଇ ଆସିବେ। ଏଭଳି ସ୍ଥିତି ଉପୁଜିଲେ କୌଣସି କ୍ଷମତାସୀନ ବ୍ୟକ୍ତିଙ୍କୁ ପ୍ରଶ୍ନ କରିହେବ ନାହିଁ। ଏଠାରେ ଗଣତନ୍ତ୍ର ରହିବ କିମ୍ବା ନ ରହିବ ମୂଳ ପ୍ରଶ୍ନ ନୁହେଁ। ସାଧାରଣ ନାଗରିକର ସୁରକ୍ଷା ଓ ମୌଳିକ ସୁବିଧା ଦାବି କରିବା ମଧ୍ୟ ସମ୍ଭବପର ହେବ ନାହିଁ।

ସୀମାରେ ସାମାଜିକ ବାଡ଼

ଶୁଭନାରାୟଣ ଶତପଥୀ

ଓଡ଼ିଶାର ୧୪ଟି ଜିଲାର ସୀମା ପଡ଼ୋଶୀ ପଶ୍ଚିମବଙ୍ଗ, ଆନ୍ଧ୍ରପ୍ରଦେଶ, ଝାଡ଼ଖଣ୍ଡ, ଛତିଶଗଡ଼ ଆଦି ରାଜ୍ୟର ସୀମାରେଖା ସହ ସଂଲଗ୍ନ। ପଡ଼ୋଶୀ ରାଜ୍ୟଗୁଡ଼ିକ ସହ କେଉଁଠି ଜଳକୁ ନେଇ ତ କେଉଁଠି ଭୂମିକୁ, ଆଉ କେଉଁଠି ଜଙ୍ଗଲକୁ ନେଇ ସମୟାନ୍ତରରେ ବିବାଦୀୟ ପରିସ୍ଥିତି ସୃଷ୍ଟି ହୋଇଛି। ଯେମିତିକି ଶଙ୍ଖମେଢ଼ି, ଷଢ଼େଇକଳା, ଖରସୁଆଁ, ମହାନଦୀ, ମେଦିନାପୁର ସଂପର୍କିତ ବିଷୟ। ପ୍ରକାରାନ୍ତରେ ଏ ବିବାଦ କେଉଁଠି କେମିତି ରାଜନୀତି, ଅର୍ଥନୀତି, ସ୍ୱାଭିମାନକୁ ନେଇ ପ୍ରଶ୍ନ ଉଠାଏ। ଏସବୁ ପରିସ୍ଥିତି ଭିତରେ ସମସ୍ୟା ଓ ସମାଧାନର ଧାରଣା ଦେଇ ଓଡ଼ିଶାର ପ୍ରଗତି ରଥ ଆଗେଇ ଚାଲିଛି। ସଂପ୍ରତି କୋଟିଆକୁ ନେଇ ଓଡ଼ିଶା–ଆନ୍ଧ୍ର ମଧ୍ୟରେ ବିବାଦ ଘନେଇଛି। ଇତିହାସ କୁହେ, କୋଟିଆ ଓଡ଼ିଶାର। କେବଳ ଭାଷାଭିତ୍ତିକ ରାଜ୍ୟ ଗଠନଠାରୁ ନୁହେଁ ବରଂ ଏହା ଜୟପୁର ଷ୍ଟେଟ୍‌ର ଅଭିନ୍ନ ଅଙ୍ଗ। ସେଠାକାର ଓଡ଼ିଆ ମାଧ୍ୟମ ବିଦ୍ୟାଳୟ, ଅଙ୍ଗନଓଡି, ଅନ୍ୟାନ୍ୟ ଭିତ୍ତିଭୂମି, ଭାଷାଗତ ଭାବନା, ଚାଲିଚଳଣି ସ୍ପଷ୍ଟ କରେ କୋଟିଆ ଓଡ଼ିଶାର ଅବିଚ୍ଛେଦ୍ୟ ଅଂଶ। ତେବେ ବିବାଦ ସୃଷ୍ଟି ହେବା ଓ ଆନ୍ଧ୍ର ହସ୍ତକ୍ଷେପର କାରଣ ସାମାଜିକ, ଅର୍ଥନୈତିକ, ଭୌଗୋଳିକ ବିସ୍ତାର ଚିନ୍ତାଧାରା ଝଲକ ହୋଇପାରେ। ସମସ୍ତେ ଜାଣନ୍ତି ଯେ, କୋଟିଆ ଓ ତା'ର ପାଶ୍ୱର୍ବର୍ତ୍ତୀ ଅଞ୍ଚଳ ପ୍ରଚୁର ଖଣିଜ ସଂପଦରେ ଭରପୂର। ଏ ସ୍ଥାନ ପର୍ଯ୍ୟଟନ ପାଇଁ ବେଶ୍ ଅନୁକୂଳ। ଏହାର ପ୍ରାକୃତିକ ସୌନ୍ଦର୍ଯ୍ୟ ମନଲୋଭା। ସ୍ଥାନୀୟ ଅଧିବାସୀ ବେଶ ସରଳ, ନିଷ୍କପଟ। ତା'ଛଡ଼ା ବିଭାଜିତ ଆନ୍ଧ୍ର ତା'ର ସୀମାନ୍ତ ସମ୍ପ୍ରସାରଣର ଅଭୀପ୍ସା ପ୍ରତିଫଳନ ସ୍ୱରୂପ କୋଟିଆରେ ନିର୍ବାଚନ କରିବାର ଉଦ୍ଦେଶ୍ୟ ହୋଇ ଥାଇପାରେ। ତେବେ ପ୍ରଥମରୁ ଓଡ଼ିଶାର ମାଟି, ପାଣି, ପବନ ସହ ଜଡ଼ିତ ସେଠାକାର ଅଧିବାସୀ ଭାବଗତ ଓ ଭାଷାଗତ ଦୃଷ୍ଟିରୁ ଓଡ଼ିଶା ସହ ସଦା ଆବଦ୍ଧ। ଏସବୁ ସତ୍ତ୍ୱେ ଚାକିରି, ଆର୍ଥିକ ସହାୟତା ଭଳି ଲୋଭାସକ୍ତ ଯୋଜନା ମାଧ୍ୟମରେ କୋଟିଆବାସୀଙ୍କ ମନରେ ଆନ୍ଧ୍ର ପ୍ରତି ଆକର୍ଷଣ ଧୀରେ ଧୀରେ ସୃଷ୍ଟି କରିବା ଏକ ହୀନ ପ୍ରୟାସ। ଏକଥା ସମସ୍ତେ ଜାଣନ୍ତି ଯେ, ଆନ୍ଧ୍ରର କୃଷିଜାତ ସାମଗ୍ରୀ ପାଇଁ ଓଡ଼ିଶା ହେଉଛି ଏକ ବଡ଼ ବଜାର। ଅର୍ଥନୈତିକ ଫାଇଦା ଦୃଷ୍ଟିରୁ ଓଡ଼ିଶା ଉପରେ ଆନ୍ଧ୍ର ନିର୍ଭରଶୀଳ। ତା'ଛଡ଼ା ଓଡ଼ିଶାର ଅଧିବାସୀମାନେ ପରମ୍ପରାଗତ ଭାବେ ପଡ଼ୋଶୀଙ୍କୁ ସମ୍ମାନ ପ୍ରଦାନରେ ହେଳା କରନ୍ତି ନାହିଁ। ଏମିତିକା ପରିସ୍ଥିତିରେ ଆନ୍ଧ୍ରର ଏ ପଦକ୍ଷେପ ଓଡ଼ିଶାର ଜନସାଧାରଣଙ୍କ ଭାବନା ପ୍ରତି କୁଠାରାଘାତ ସଦୃଶ। ଏଠାରେ କୁହାଯାଇପାରେ, ପୋଲାଭରମ୍‌ଠାରୁ କୋଟିଆଯାଏଁ ଆନ୍ଧ୍ରର ଲୋଭକୁ ପଦାରେ ପକାଏ।

ତେବେ ଓଡ଼ିଶା ସହ ସୀମା ତଥା ଅନ୍ୟାନ୍ୟ ସମସ୍ୟା ପଡ଼ୋଶୀ ରାଜ୍ୟ ତରଫରୁ ଆସୁଥିବାରୁ ଏଥିପାଇଁ ଓଡ଼ିଶା ବେଳହୁଁ ଅଣ୍ଟା ଭିଡ଼ିବା ଆବଶ୍ୟକ। ତ୍ୱରାନ୍ୱିତ ଆପୋସ ସମାଧାନ, ନ୍ୟାୟିକ ବ୍ୟବସ୍ଥା, ଚାପ ପ୍ରୟୋଗ ମାଧ୍ୟମରେ ନିଜ ସୀମା ଓ ଅଧିବାସୀଙ୍କୁ ସୁରକ୍ଷା ଓ ସୁବିଧା ପ୍ରଦାନ କରିବା ଉଚିତ। ଏଥିପାଇଁ ସ୍ୱତନ୍ତ୍ର ଯୋଜନା ପ୍ରସ୍ତୁତି ସହ ନିୟମିତ ବିକାଶମୂଳକ ତଦାରଖ ବ୍ୟବସ୍ଥାକୁ ଆହୁରି କଡ଼ାକଡି କରିବାର ଆବଶ୍ୟକତା ରହିଛି। ସୀମାନ୍ତବର୍ତ୍ତୀ ବିବାଦୀୟ ଅଞ୍ଚଳକୁ ଚିହ୍ନଟ କରି ପର୍ଯ୍ୟାୟକ୍ରମେ ଏହାର ସମାଧାନ ଓ ତୃଣମୂଳସ୍ତରରୁ ଆବଶ୍ୟକତାକୁ ହୃଦୟଙ୍ଗମ କରି ଯୋଜନା ପ୍ରସ୍ତୁତ କଲେ, କେବଳ ସେଠାକାର ଅଧିବାସୀ ଉପକୃତ ହେବେ ତାହା ନୁହେଁ; ବରଂ ପଡ଼ୋଶୀଙ୍କ ହସ୍ତକ୍ଷେପକୁ ସ୍ଥାନୀୟ ଅଧିବାସୀ ସ୍ୱତଃ ପ୍ରତିରୋଧ କରିବେ। ଏହାଦ୍ୱାରା ସୀମାନ୍ତର ସାମାଜିକ ବାଡ଼ ଅଧିକ ସୁଦୃଢ଼ ହେବ। ଏଥିପାଇଁ ଦୀର୍ଘମିଆଦୀ ଯୋଜନା ଓ କାର୍ଯ୍ୟକ୍ରମର ଆବଶ୍ୟକତା ରହିଛି। ଯେମିତିକି ଆନ୍ଧ୍ରରୁ ଆମଦାନୀ ହେଉଥିବା କୃଷିଜାତ ସାମଗ୍ରୀ ବଦଳରେ ଓଡ଼ିଶାରେ ଏସବୁର ଭରପୂର ଉତ୍ପାଦନ ପାଇଁ ଓଡ଼ିଶାବାସୀ ଅଣ୍ଟାଭିଡ଼ିବା ଦରକାର। ଓଡ଼ିଶାର ସୁଦୀର୍ଘ ପଟୁଜମିର ପୂର୍ଣ୍ଣ ବ୍ୟବହାର ଓ ଉତ୍ପାଦନ ଆମକୁ ପ୍ରତ୍ୟେକ କୃଷିଜାତ ସାମଗ୍ରୀର ବଳକା ରାଜ୍ୟରେ ପରିଣତ କରାଇପାରିବ ଓ ବ୍ୟାପକ ନିଯୁକ୍ତି ସୁଯୋଗ ସୃଷ୍ଟି କରିବ। ମାଛଚାଷ, କୁକୁଡ଼ା ଚାଷ, କଦଳୀ ଚାଷ ଆଦିକୁ ପ୍ରାଧାନ୍ୟ ଦେଇ ଆନ୍ଧ୍ରଠାରୁ ଆମଦାନୀକୁ ଅଧିକ ସଂକୁଚିତ କରିବା ସହ ଚାଷୀ ଓ କୋଟିଆ ଅଧିବାସୀଙ୍କୁ ଅମ୍ନିର୍ଭରଶୀଳ କରାଇପାରିଲେ ସେମାନେ ରୋଜଗାରକ୍ଷମ ହେବେ। ମାରାତ୍ମକ ପରିରକ୍ଷଣଶୀଳ ଦ୍ରବ୍ୟଯୁକ୍ତ କୃଷିଜାତ ସାମଗ୍ରୀକୁ ଆମଦାନୀ କରି ଅର୍ଥ ବିନିମୟରେ ରୋଗ କିଣିବା ଅପେକ୍ଷା ଓଡ଼ିଶା ଭଳି ଚାଷଭୂମି ବହୁଳ ରାଜ୍ୟରେ ଜୈବିକ ଉତ୍ପାଦନକୁ ଗୁରୁତ୍ୱ ପ୍ରଦାନ କଲେ ଚାଷୀ, ଖାଉଟି ଓ ବଜାର ସମସ୍ତେ ଲାଭରେ ଓ ସୁସ୍ଥରେ ରହିବେ। ଓଡ଼ିଶାର ଅର୍ଥନୀତି ସୁଦୃଢ଼ ହେବ ଓ ଆନ୍ଧ୍ର ଉପରେ ଚାପ ପ୍ରୟୋଗ କରିବା ସହଜ ହେବ। ସେହିପରି ପ୍ରାକୃତିକ ସମ୍ବଳର ପରିଚାଳନା ଓ ଉପଯୋଗ ରୋଜଗାରର ଅନ୍ୟ ଏକ ମାଧ୍ୟମ। ଏହା ଦ୍ୱାରା ସମ୍ପୃକ୍ତ ଅଞ୍ଚଳର ଜୀବନ–ଜୀବିକାକୁ ନିଶ୍ଚିତ କରାଯାଇପାରିବ ଓ ପ୍ରକୃତି, ଖଣିଜ ସମ୍ପଦର ସୁରକ୍ଷା ରଖାଯାଇପାରିବ। ଦକ୍ଷତା ବିକାଶ, ସ୍ୱୟଂ ସହାୟକ ଗୋଷ୍ଠୀ ମାଧ୍ୟମରେ ଆର୍ଥିକ ଅନୁଦାନ, ସ୍ୱାସ୍ଥ୍ୟସେବା, ଶିକ୍ଷା, ଗମନାଗମନ, ପାନୀୟ ଜଳ ଭଳି ଉନ୍ନତ ମୌଳିକ ସୁବିଧା ସୀମାନ୍ତ ଅଞ୍ଚଳରେ ଜୀବନଧାରଣର ମାନକୁ ଅତି ଉନ୍ନତ କରିବ। କୌଳିକ ଓ ବୃତ୍ତିଗତ ରୋଜଗାର, କୃଷି, ଅଣ–କୃଷିଜନିତ ରୋଜଗାର ନିଶ୍ଚିତ କରାଇପାରିଲେ ସ୍ଥାନୀୟ ଯୁବକମାନଙ୍କର ସ୍ଥାନାନ୍ତରଣ ହେବ ନାହିଁ। ସେହିପରି ସୀମାରେ ମହିଳା ଶସକ୍ତୀକରଣ ହେଉଛି ସୁରକ୍ଷାର ଅନ୍ୟ ଏକ ଅମୋଘ ଅସ୍ତ୍ର। ବ୍ୟାଙ୍କ, ଶିଳ୍ପକେନ୍ଦ୍ର, ଲଘୁ ଓ କ୍ଷୁଦ୍ର ଶିଳ୍ପ ପ୍ରତିଷ୍ଠା ଓ ସଂଯୋଗ ସେଠାକାର ଜନସାଧାରଣଙ୍କ ରୋଜଗାରକୁ ଦ୍ୱିଗୁଣିତ କରିବ। ସମନ୍ୱିତ ପଦ୍ଧତିରେ ଯୋଜନାର ସଂଯୋଗୀକରଣ କରି ପୂର୍ଣ୍ଣ ବିକଶିତ ସୀମାନ୍ତ ଅଞ୍ଚଳ ଗଠନ କଲେ ଏ ମିଛ ପ୍ରଲୋଭନର ମାୟାଜାଲ ବିଫଳ ହେବ।

ଇତିମଧ୍ୟରେ ଓଡ଼ିଶା ସରକାର କୋଟିଆ ବିକାଶ ପାଇଁ ସ୍ୱତନ୍ତ୍ର ପଦକ୍ଷେପମାନ ଘୋଷଣା କଲେଣି। କେବଳ କୋଟିଆ କାହିଁକି, ରାଜ୍ୟର ସୀମାନ୍ତ ଅଞ୍ଚଳକୁ ସର୍ବଦା ତୁଙ୍ଗ ରାଜନୈତିକ ବ୍ୟକ୍ତିବିଶେଷଙ୍କ ବାରମ୍ବାର ଗସ୍ତ ଓ ସେଠାକାର ଲୋକମାନଙ୍କ ସହ ଆଲୋଚନା ଓଡ଼ିଶାର ଅଧିକାରକୁ ଅଧିକ ଦୃଢ଼ୀଭୂତ ଓ ନିରନ୍ତର ଜାହିର କରି ରଖିବାରେ ସହାୟକ ହେବ। କୋଟିଆ କ୍ଷେତ୍ରରେ ଓଡ଼ିଶା ସରକାରଙ୍କ ସହ ଜନସାଧାରଣ, ସମସ୍ତ ରାଜନୈତିକ ଦଳ ଓ ସ୍ଥାନୀୟ ବାସିନ୍ଦା ଆଗକୁ ଆସିଲେ ଆନ୍ଧ୍ର ସେଠାରୁ ଆପେ ଆପେ ଦୂରେଇଯିବ। ନିର୍ବାଚନକୁ ସ୍ଥାନୀୟ ଲୋକେ ବର୍ଜନ କରିବାର ବଜ୍ର ଶପଥ ନେବା ଜରୁରୀ। ଏଥିପାଇଁ ଦଳମତ ନିର୍ବିଶେଷରେ ସ୍ଥାନୀୟ ପଞ୍ଚାୟତ ପ୍ରତିନିଧି, ବିଧାୟକଙ୍କ ଭୂମିକା ବେଶ ଗୁରୁତ୍ୱପୂର୍ଣ୍ଣ। ସୁପ୍ରିମକୋର୍ଟଙ୍କ ଷ୍ଟାଟସ୍ କ୍ୱୋ ନିର୍ଦ୍ଦେଶ ଆଜି ବି ବଳବତ୍ତର। ଉଭୟପକ୍ଷ ପରସ୍ପରକୁ ସମ୍ମାନ ଦେଲେ ସବୁ ସମସ୍ୟାର ସମାଧାନ ସହଜ ହୁଏ। ଇତିମଧ୍ୟରେ ଆନ୍ଧ୍ର ଏହାର ଉଲ୍ଲଂଘନ କରିବା ହେଉଛି ଉଚ୍ଚତମ ନ୍ୟାୟାଳୟଙ୍କ ଆଦେଶର ଅବମାନନା ବୋଲି ଦର୍ଶାଇ ଓଡ଼ିଶା ତା'ର ପକ୍ଷ ରଖିଲାଣି। ଅପରପକ୍ଷରେ କୋଟିଆସ୍ଥ ଗ୍ରାମଗୁଡ଼ିକୁ ଭିନ୍ନ ପଞ୍ଚାୟତରେ ବିଭକ୍ତ କରି ଓ ଏହାର କିଛି ଗ୍ରାମର ନାଁ ପରିବର୍ତ୍ତନ କରି ଆନ୍ଧ୍ର ସରକାର ନିର୍ବାଚନ ବିଜ୍ଞପ୍ତି ପ୍ରକାଶ କରୁଥିବା ଖବରରୁ ଜଣାଯାଏ। ଏସବୁ ତଥ୍ୟକୁ ବିଚାରକୁ ନେଇ ସୁପ୍ରିମକୋର୍ଟ ଆନ୍ଧ୍ରକୁ ଜବାବ ଦାଖଲ କରିବାକୁ ନିର୍ଦ୍ଦେଶ ଦେଲେଣି। ତା'ଛଡ଼ା ଓଡ଼ିଶା ରାଜ୍ୟ ୧୯୩୬ରେ ଓ ଆନ୍ଧ୍ର ୧୯୫୬ରେ ଗଠନ ହୋଇଛି। କୋଟିଆ ଗ୍ରାମସମୂହର ଅଧିବାସୀ ଓଡ଼ିଶାରେ ଭୋଟ ଦେଇଆସୁଛନ୍ତି। ସେଠାରେ ଓଡ଼ିଶା ସରକାର ରାସ୍ତାଘାଟ, ବିଦ୍ୟାଳୟ, ପୋଲ ନିର୍ମାଣ କରିଛନ୍ତି। ଏଣୁ ଏହି ନ୍ୟାୟିକ ପ୍ରକ୍ରିୟାରେ କୋଟିଆବାସୀ ସେମାନଙ୍କର ଉପଯୁକ୍ତ ଅଧିକାର ପାଇବା ସହ ଏହି ବିବାଦ ସମାଧାନର ବାଟ ବାହାରିବା ଆଶା କରାଯାଏ। ସମସ୍ତେ ଜାଣନ୍ତି ଯେ, କୋଟିଆ ଓ କୋଟିଆ ଭଳି ଇଲାକାସମୂହ ଓଡ଼ିଶାରେ ଥିଲା ଓ ରହିବ। କୋଟିଆ ସମ୍ପର୍କରେ ଓଡ଼ିଶାବାସୀ ଓ ରାଜନୈତିକ ଦଳଗୁଡ଼ିକ ଏକମତ ଓ ଏକ ବିଚାର ନେଇ ଏକାଠି ହେଲେଣି। ସର୍ବିଙ୍କ ମୁହଁରୁ ରାଜ୍ୟର ସାମୂହିକ ସ୍ୱାର୍ଥ ପାଇଁ ଏକ ସ୍ୱର ଓ ପ୍ରତିବଦ୍ଧତାର ଭାଷା ବାହାରୁଛି। ଏହା ଗଣତାନ୍ତ୍ରିକ ଓ ସାମୂହିକ ବିକାଶ ପାଇଁ ଉତ୍ତମ ଓ ସହଯୋଗୀ ଉଦ୍ୟମ।

ଖବରରୁ ଜଣାଯାଏ ଯେ, କିଛି ଅଧିବାସୀ ଆନ୍ଧ୍ର ଓ ଓଡ଼ିଶା ଉଭୟ ରାଜ୍ୟରୁ ସରକାରୀ ସୁବିଧା ପାଉଛନ୍ତି। ଏମାନଙ୍କୁ ପ୍ରଲୋଭିତ କରାଯାଇ ନିକଟରେ ଆନ୍ଧ୍ରରେ ଅନୁଷ୍ଠିତ ପଞ୍ଚାୟତ ନିର୍ବାଚନରେ ଭାଗନେବାକୁ ନିଆଯାଇଥିଲା। ତେବେ ଏ ସଂକ୍ରାନ୍ତରେ ସ୍ଥାନୀୟ ପ୍ରଶାସନ ତଦନ୍ତ ଆରମ୍ଭ କରିଥିବା ସୂଚନା ମିଳେ। ସେ ଯାହାହେଉନା କାହିଁକି, ଏଠାରେ ଅନୁପ୍ରବେଶ ଓ ଛଳନାତ୍ମକ ଭାବରେ ବହୁବିଧ ସୁବିଧା ହାତଉଥିବା କିଛି ଲୋକଙ୍କ ପାଇଁ ଉଭୟ ରାଜ୍ୟର ସ୍ୱାର୍ଥ ବଳି ପଡ଼ିବାର ଆଶଙ୍କା ସୃଷ୍ଟି ହେଉଛି। ଏମିତିକା ପ୍ରାୟୋଜିତ ଭୋଟର ବ୍ୟବସ୍ଥା ଯେ ଆଗାମୀ ପ୍ରସ୍ତାବିତ ନିର୍ବାଚନର ଏକ ଅଂଶବିଶେଷ ହୋଇନଥିବ, ସେକଥା କିଏ କହିବ? ଏସବୁ ସତ୍ତ୍ୱେ କୋଟିଆ ଭଳି ଯେତେ ବିବାଦୀୟ ବିଷୟ ଅଛି, ତାହା ଓଡ଼ିଶାର ସ୍ୱାଭିମାନ ସହ ଜଡ଼ିତ ଥିବାରୁ ସେ ଅଞ୍ଚଳକୁ ଆଜିଯାଏଁ ଆମଠାରୁ କେହି ଅଲଗା କରିପାରିନାହାନ୍ତି। ଏଣୁ ବିଶ୍ୱାସ, ଭରସା ବି ଗୋଟିଏ ଗୋଟିଏ ଅଦେଖା ଅସ୍ତ୍ର, ଯାହା ଉଚ୍ଚ ଭାବନାର ମୂଲ୍ୟବୋଧଭିତ୍ତିକ ପ୍ରତିରୋଧକୁ ପ୍ରୋତ୍ସାହିତ କରିବ। ଏହାକୁ କେବଳ ଜାଗ୍ରତ କରାଇବାର ଆବଶ୍ୟକତା ରହିଛି। କେବଳ ସୁଚିନ୍ତିତ ଓ ପ୍ରାୟୋଜିତ ପଦକ୍ଷେପ ଦ୍ୱାରା ଏହିସବୁ ବିବାଦୀୟ ବିଷୟର ଚିର ସମାଧାନ କରାଯାଇପାରିବ ତାହା ନୁହେଁ, ବରଂ ଭବିଷ୍ୟତକୁ ଦୃଷ୍ଟିରେ ରଖି ସ୍ଥାନୀୟ ଅଧିବାସୀଙ୍କ ଦକ୍ଷତା ବୃଦ୍ଧିରେ ଓ ସହଯୋଗରେ ସୀମାନ୍ତର ସାମାଜିକ ବାଡ଼କୁ ମଜଭୁତ କଲେ ଅଖଣ୍ଡ ଓଡ଼ିଶା ଅକ୍ଷୁଣ୍ଣ ଓ ଚିରସ୍ଥାୟୀ ହେବ।

DSPL - 207

ODISHA
NEW OPPORTUNITIES

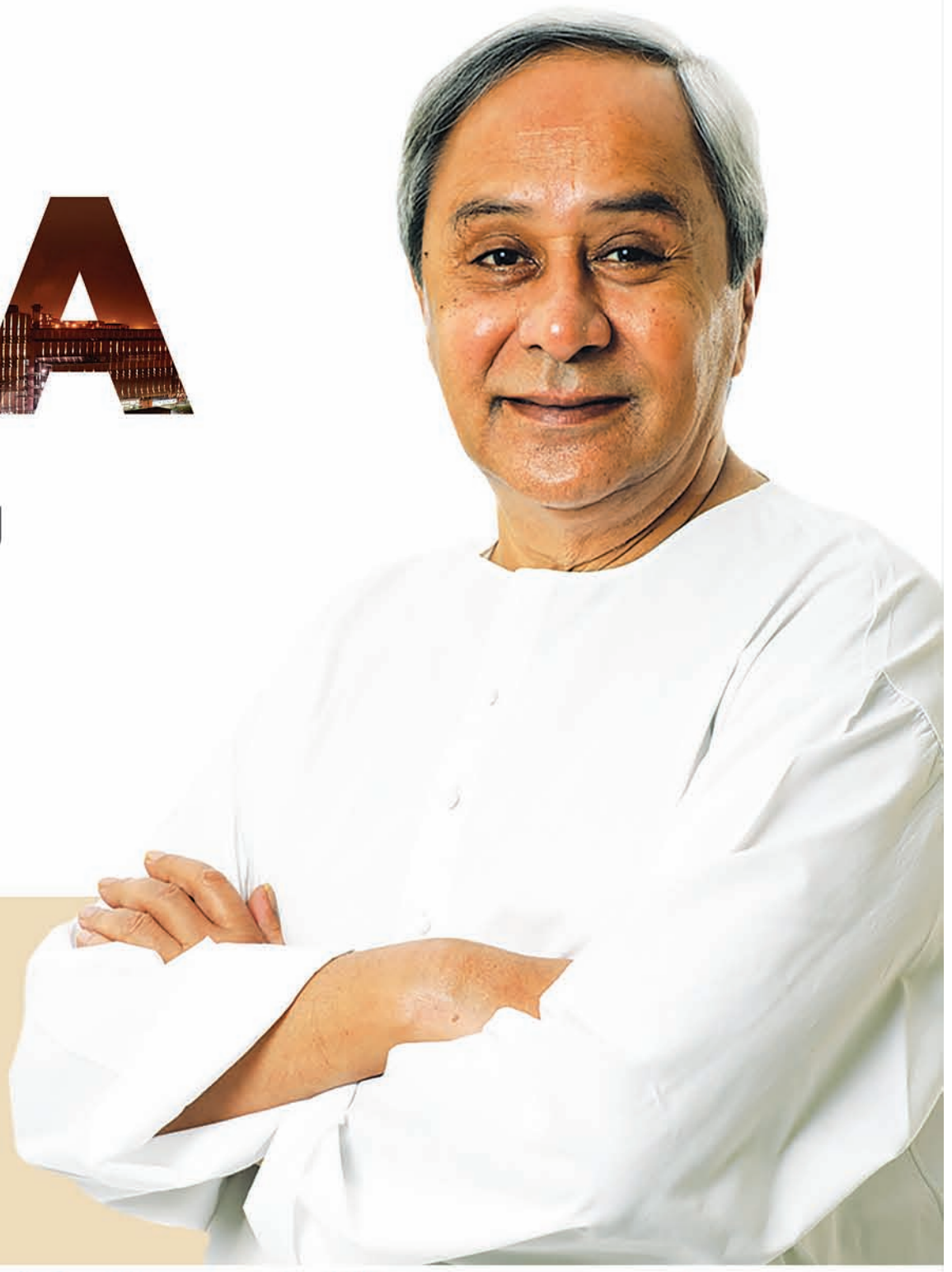

The New Manufacturing Hub of India

Odisha has emerged as the #1 investment destination in India, with 18% share of all investments nationally during April-September, 2019

"With implementation of our '5T' framework, Odisha has become the investment destination of choice for the investor community.

We welcome you to join our journey of industrial growth."

Despite industrial disruption and global economic slowdown due to Covid-19 pandemic, Odisha could garner more than ₹12,000 crores worth of investments in the lockdown period due to the investor friendly policies and governance framework.

After 10 phases of ground-breaking & inauguration of various industrial projects, Industries Department, Govt. of Odisha is pleased to announce...

11TH PHASE

Ground-breaking & Inauguration of 22 New Industrial Projects* across 11 Districts

by Shri Naveen Patnaik
Hon'ble Chief Minister

on 17th February 2021 | 5 PM

Inauguration

Fun Leela Water Park, Jharsuguda | KTL Logistics and Services Limited (Purvi Bharat), Cuttack
Lackeir Stilit Plastic Industry, Ganjam | Lifeline Multi-ventures Pvt. Ltd., Khordha
Shyam Metalics and Energy Limited, Sambalpur

Ground-breaking

BR Sponge and Power Limited, Sundargarh | Dalmia Cement (Bharat) Limited (DCBL), Cuttack
Excellence Engimac Pvt Ltd., Khordha | GM Iron & Steel Company Limited, Dhenkanal
Jindal Stainless Ltd., Jajpur | Karubaki Enterprises, Puri | Lisa Plastics, Khordha | MGM Minerals Limited, Dhenkanal
Pallavi Polymers, Balasore | Ranganath Transformers Pvt ltd., Khordha | RR Amusement Park, Bolangir
Shiva Cement Limited (SCL), Sundargarh | Supuf Industries Pvt Ltd., Cuttack | Surya International., Khordha
Sushant Minerals P Ltd., Cuttack | T.P. Ingredients Pvt Ltd., Khordha | Yazdani Steel & Power Limited, Jajpur

***Investment of ₹13,311.53 crore with potential employment for 10,677**

#Source: Center for Monitoring Indian Economy (CMIE)

OIPR-14005/13/0005/2021

E-mail us at: info@investodisha.org | Toll Free Number: 1800 345 7111
For further information please visit http://www.investodisha.gov.in/

Invest Odisha Mobile app Google Play App Store Windows Store
Follow us on @investInOdisha /InvestOdisha

କୋରାପୁଟ, ଜୟପୁରରେ ମା' ସରସ୍ୱତୀ ପୂଜା

କୋରାପୁଟ/ଜୟପୁର,(ସ୍ୱ.ପ୍ର./ନିପ୍ର) କୋରାପୁଟ ସହରର ବିଭିନ୍ନ ଶିକ୍ଷାନୁଷ୍ଠାନରେ ବିନା ଛାତ୍ରୀଛାତ୍ରଙ୍କ ଉପସ୍ଥିତିରେ ମଙ୍ଗଳବାର ବିଦ୍ୟାଦାତ୍ରୀ ମା' ସରସ୍ୱତୀଙ୍କୁ ପୂଜା ପାଳିତ ହୋଇଯାଇଛି। କୋରାପୁଟ ସହରର ବନଭାରତୀସ୍ଥିତ ସ୍ୱାମୀ ବିବେକାନନ୍ଦ ବନ ଭାରତୀ ବିଦ୍ୟାଳୟରେ ଅଧକ୍ଷା ଅତସି ସାହୁଙ୍କ ତତ୍ତ୍ୱାବଧାନରେ ଏବଂ ସ୍ଥାନୀୟ ସରସ୍ୱତୀ ବିଦ୍ୟା ମନ୍ଦିରରେ ମା' ସରସ୍ୱତୀଙ୍କ ପୂଜାର୍ଚ୍ଚନା କରାଯାଇଥିଲା। ସେହିପରି ଜୟପୁରରେ ବିଭିନ୍ନ ଅନୁଷ୍ଠାନରେ ମା' ସରସ୍ୱତୀଙ୍କ ପୂଜା ଅନୁଷ୍ଠିତ ହୋଇଛି। ଜୟପୁର ସରକାରୀ ଉଚ୍ଚ ବିଦ୍ୟାଳୟ, ସରକାରୀ ବାଳିକା ବିଦ୍ୟାଳୟ, ସାରଦା ବିହାରସ୍ଥିତ ଶିଶୁ ବିଦ୍ୟାମନ୍ଦିର, ଅରବିନ୍ଦନଗରସ୍ଥିତ ସରସ୍ୱତୀ ଶିଶୁ ବିଦ୍ୟାମନ୍ଦିର ସହ ଅନ୍ୟାନ୍ୟ ଅନୁଷ୍ଠାନରେ ଶିକ୍ଷୟିତ୍ରୀ ଶିକ୍ଷକଙ୍କ ଉପସ୍ଥିତିରେ ମା'ଙ୍କ ପୂଜା ହୋଇଛି।

ସଂକ୍ଷେପରେ

କାଲିମେଳା ଥାନାରେ ନୂଆ ଥାନାଧିକାରୀ

କାଲିମେଳା, ୧୬।୨(ଡି.ଏନ୍.ଏ.)-ମାଲକାନଗିରି ଜିଲା କାଲିମେଳା ଥାନାରେ ମଙ୍ଗଳବାର ନୂଆ ଥାନାଧିକାରୀ ଭାବେ ଜଗଦୀଶ ବାରା ଯୋଗ ଦେଇଛନ୍ତି। ସେ ଏହା ପୂର୍ବରୁ ବାଲିମେଳା ଥାନାରେ କାର୍ଯ୍ୟରତ ଥିଲେ। କାଲିମେଳା ଥାନାରେ ୨ବର୍ଷ ହେଲା ଥାନା ଅଧିକାରୀ ପଦବୀ ଖାଲି ପଡ଼ିଥିଲା। ଏସ୍ଆଇମାନେ ଦାୟିତ୍ୱ ତୁଲାଉଥିଲେ। କାଲିମେଳା ଜିଲାର ଏକ ସମ୍ବେଦନଶୀଳ ଥାନା। ଏଠାରେ ପ୍ରତ୍ୟହ ଗଞ୍ଜେଇ ଚାଲାଣ, ଚୋରି, ହତ୍ୟା, ଡକାୟତି ଜୁଆଖେଳ ଭଳି ବିଭିନ୍ନ ଅପରାଧ ଘଟିଥାଏ। ଲୋକଙ୍କ ସୁରକ୍ଷାକୁ ସେ ପ୍ରାଥମିକତା ଦେବେ ବୋଲି ଏହି ଅବସରରେ କହିଛନ୍ତି।

ଟ୍ରାକ୍ଟର ଓଲଟି ଚାଳକ ମୃତ

ରାୟଗଡ଼ା ଅଫିସ/ଟିକିରି,୧୬।୨ (ଡି.ଏନ୍.ଏ.)-ରାୟଗଡ଼ା ଜିଲା କାଶୀପୁର ବ୍ଲକ ଗୋରଖପୁର ପଞ୍ଚାୟତ ମାରିଭୋଟା ଗ୍ରାମ ପୋଲ ନିକଟରେ ମଙ୍ଗଳବାର ଏକ ପାଣିଟାଙ୍କି ବୋଝେଇ ଟ୍ରାକ୍ଟର ଓଲଟି ଚାଳକଙ୍କ ମୃତ୍ୟୁ ଘଟିଛି। ସେ ହେଲେ ଶିରିଗୁଡ଼ା ଗ୍ରାମର ସୁମନ ଖୋଡ଼ିଆଙ୍କ ପୁଅ ବୈକୁଣ୍ଠ(୩୨)। ଘଟଣାରୁ ପ୍ରକାଶ ଯେ, ବୈକୁଣ୍ଠ କୌଣସି କାମରେ ଟ୍ରାକ୍ଟରରେ ପାଣିଟାଙ୍କି ନେଇ ଯାଉଥିବାବେଳେ ମାରିଭେଟା ଗାଁ ପୋଲ ନିକଟରେ ଭାରସାମ୍ୟ ହରାଇ ଓଲଟି ପଡ଼ିଥିଲା। ଏଥିରେ ସେ ଗୁରୁତର ହୋଇଥିଲେ। ସ୍ଥାନୀୟ ଲୋକେ ତାଙ୍କୁ ଉଦ୍ଧାରକରି ପ୍ରଥମେ କାଶୀପୁର ସିଏଚ୍‌ସିରେ ଭର୍ତ୍ତି କରିଥିଲେ। ପରେ ତାଙ୍କୁ କୋରାପୁଟ ହସ୍ପିଟାଲକୁ ସ୍ଥାନାନ୍ତର କରାଯାଇଥିଲା। ସେଠାରେ ଚିକିତ୍ସାଧୀନ ଅବସ୍ଥାରେ ତାଙ୍କର ମୃତ୍ୟୁ ଘଟିଛି।

ବଂଶଧାରା କବିତା ଆସର

ଗୁଣପୁର,୧୬।୨(ଡି.ଏନ୍.ଏ.)-ରାୟଗଡା ଜିଲା ଗୁଣପୁର ବଂଶଧାରା ବସନ୍ତ ମହୋତ୍ସବ ପାଳନ ଅବସରରେ ମଙ୍ଗଳବାର ପୂର୍ବାହ୍ନରେ କବିତା ଆସର କାର୍ଯ୍ୟକ୍ରମ କରାଯାଇଛି। ପ୍ରତାପ ରାୟ ମୁଖ୍ୟ ଅତିଥିଭାବେ ଯୋଗଦେଇ କାର୍ଯ୍ୟକ୍ରମ ଉଦ୍‌ଘାଟ କରିଥିଲେ। କାଳିକିଙ୍କର ମିଶ୍ର ମୁଖ୍ୟବକ୍ତା, କୈଳାସ ଦାସ, ସୁରେନ୍ଦ୍ର ମିଶ୍ର ପ୍ରମୁଖ ସମ୍ମାନିତ ଅତିଥିଭାବେ ଉପସ୍ଥିତ ଥିଲେ। ରମେଶ ମିଶ୍ର ସ୍ୱାଗତ ଭାଷଣ ଦେଇଥିଲେ। ଦୁର୍ଗା ଶତପଥୀ ଏବଂ ପ୍ରମୋଦ କୁମାର ପଣ୍ଡା କବିତା ସଂଯୋଜନା କରିଥିଲେ। କାର୍ଯ୍ୟକ୍ରମରେ ୪୭ଟି କବିତା ପାଠ କରାଯାଇଥିଲା। ଉମା ଦାସ ଧନ୍ୟବାଦ ପ୍ରଦାନ କରିଥିଲେ।

ମେଶିନ କରୁଛି ଏମ୍‌ଜିଏନ୍‌ଆର୍‌ଇଜିଏସ୍ କାମ

ଉମରକୋଟ, ୧୬।୨(ସ୍ୱ.ପ୍ର.)

ଡଙ୍ଗରିଗୁଡ଼ା ଗାଁରେ ମେଶିନ ସାହାଯ୍ୟରେ ପୋଖରୀ ଖୋଳାଯାଉଛି।

ଉମରକୋଟ ବ୍ଲକ ନେହୁରା ପଞ୍ଚାୟତର ଶହ ଶହ ଜବ୍‌କାର୍ଡ ଶ୍ରମଜୀବୀ କାମ ପାଇବା ଅପେକ୍ଷାରେ ଘରେ ବସିଥିବା ବେଳେ ସେମାନଙ୍କୁ ହତାଶକରି ମେଶିନରେ କରାଯାଉଛି ଏମ୍‌ଜିଏନ୍‌ଆର୍‌ଇଜିଏସ୍ କାମ। ଏମ୍‌ଜିଏନ୍‌ଆର୍‌ଇଜିଏସ୍ କାମରେ ମେଶିନ ବ୍ୟବହୃତ ହେବନାହିଁ ବୋଲି ନିୟମ ରହିଥିଲେ ମଧ୍ୟ ଉମରକୋଟ ବ୍ଲକର ବିଭିନ୍ନ ପଞ୍ଚାୟତରେ ଏହାକୁ ଖୋଲାଖୋଲି ଉଲ୍ଲଂଘନ କରାଯାଉଛି। ଏଣେ କାମ ମିଳୁ ନ ଥିବାରୁ ଶ୍ରମିକମାନେ ଦାଦନ ଖଟିବାକୁ ବାହାର ରାଜ୍ୟକୁ ଯାଉଛନ୍ତି।

ନେହୁରା ପଞ୍ଚାୟତ ଡଙ୍ଗରିଗୁଡ଼ା ଗ୍ରାମରେ ମଙ୍ଗଡୁ ଗାଉଁଟିଆଙ୍କୁ ପୋଖରୀ ତିଆରି ପାଇଁ କାର୍ଯ୍ୟାଦେଶ ମିଳିଛି। ଏହି ପୋଖରୀ ଖୋଳା କାମ କିନ୍ତୁ ମେଶିନ କରୁଛି। ଠିକାଦାର ମେଶିନ ସାହାଯ୍ୟରେ କାମ କରାଉଛନ୍ତି। ମଙ୍ଗଡୁ ନିଜେ ଜବ୍‌କାର୍ଡଧାରୀ। ବିଲ୍ କରିବା ସମୟରେ ଠିକାଦାର ତାଙ୍କ ଜବ୍‌କାର୍ଡ ବ୍ୟବହାର କରି ଟଙ୍କା ଉଠାଉଛନ୍ତି। ଏ ଦିଗରେ ପ୍ରଶାସନ କିଛି ପଦକ୍ଷେପ ନେଉ ନ ଥିବାରୁ ବୁଦ୍ଧିଜୀବୀମାନେ ଅସନ୍ତୋଷ ବ୍ୟକ୍ତ କରିଛନ୍ତି। ସେହିଭଳି କେତେ ଟଙ୍କାରେ ପୋଖରୀ ନିର୍ମାଣ ହେଉଛି ସେ ସମ୍ପର୍କରେ କାମ ହେଉଥିବା ସ୍ଥାନରେ ସୂଚନା ଫଳକ ଲଗାଯାଇ ନାହିଁ। ମେଶିନ ସାହାଯ୍ୟରେ ଉକ୍ତ କାର୍ଯ୍ୟକୁ ଅତି ତରବରିଆ ଭାବେ କରାଯାଉଛି। ଜବ୍‌କାର୍ଡ ଥିବା ଶ୍ରମିକମାନେ କାମ ନ ପାଇ ଘରେ ବସୁଛନ୍ତି। ପଞ୍ଚାୟତ ପ୍ରତିନିଧି ଓ ପ୍ରଶାସନିକ ଅଧିକାରୀମାନେ ଏଥିପ୍ରତି ଗୁରୁତ୍ୱ ଦେଉନାହାନ୍ତି। ଟାର୍ଗେଟ ପୂରଣ ପାଇଁ ଏଭଳି କରାଯାଉଛି ବୋଲି ବୁଦ୍ଧିଜୀବୀମାନେ ଅଭିଯୋଗ କରିଛନ୍ତି। ଏ ନେଇ ବ୍ଲକ କନିଷ୍ଠ ଯନ୍ତ୍ରୀ ଗୋପ କୁମାର ସିଂଙ୍କୁ ଯୋଗାଯୋଗ କରିବାରୁ ଏହି କାର୍ଯ୍ୟ ବିନା ମେଶିନରେ ହୋଇପାରିବ ନାହିଁ ବୋଲି ସେ କହିଥିଲେ। ଏଭଳି ଆଉ କେଉଁଠି ମେଶିନ ସାହାଯ୍ୟରେ କାମ କରାଯାଉଛି ସେ ସମ୍ପର୍କରେ ତଦନ୍ତ କରିବେ ବୋଲି ସେ କହିଛନ୍ତି। ଅଧିକାରୀମାନେ କାମ ତଦାରଖ କରିବାକୁ ଯାଉନାହାନ୍ତି ନା ଜାଣିଶୁଣି କୌଣସି ପଦକ୍ଷେପ ନେଉନାହାନ୍ତି ବୋଲି ବୁଦ୍ଧିଜୀବୀମାନେ ପ୍ରଶ୍ନ କରିଛନ୍ତି। ଉଚ୍ଚ ଅଧିକାରୀ ଏ ଦିଗରେ ତଦନ୍ତ କରି ପଦକ୍ଷେପ ନିଅନ୍ତୁ ବୋଲି ଦାବି ହୋଇଛି।

ସରକାରୀ ନିୟମକୁ ଅଣଦେଖା

ବିଷ ପିଇ ପ୍ରେମୀଯୁଗଳଙ୍କ ଆତ୍ମହତ୍ୟା

ଝରିଗାଁ, ୧୬।୨(ସ୍ୱ.ପ୍ର.)

ନବରଙ୍ଗପୁର ଜିଲା ଝରିଗାଁ ଥାନା ଅଞ୍ଚଳରେ ପ୍ରେମୀଯୁଗଳ ବିଷ ପିଇ ଆତ୍ମହତ୍ୟା କରିଛନ୍ତି। ଘରେ କେହି ନ ଥିବାବେଳେ ସେମାନେ ଏଭଳି କରିଥିବା ସୂଚନା ମିଳିଛି। ପ୍ରକାଶ ଯେ, ଝରିଗାଁ ଥାନା ଅଞ୍ଚଳର ଇନ୍ଦ୍ର ଗୌଡ଼(୧୯)ଙ୍କର ତାଙ୍କ ଗାଁର ଜଣେ ନାବାଳିକାଙ୍କ ସହ ଦୀର୍ଘଦିନରୁ ପ୍ରେମ ସମ୍ପର୍କ ଥିଲା। ଉଭୟେ ୧୫ ଦିନ ତଳେ ଘରୁ ପଳାଇଥିଲେ। ବାହାରେ କିଛିଦିନ ରହିବା ପରେ ଦୁହେଁ ପୁଣି ନିଜ ଗାଁକୁ ଆସି ଜଣେ ସମ୍ପର୍କୀୟଙ୍କ ଘରେ ରହିଥିଲେ। ଏହାପରେ ଗାଁରେ ଏକ ବୈଠକ କରାଯାଇ ଉଭୟ ପୁଅ ଓ ଝିଅ ଘର ଲୋକଙ୍କୁ ଡକାଯାଇଥିଲା। ଝିଅ ସାବାଳିକା ହେଲେ ଉଭୟଙ୍କ ବିବାହ କରାଯିବ ବୋଲି ବୈଠକରେ ନିଷ୍ପତ୍ତି ନିଆଯାଇଥିଲା। ଏହାପରେ ସେମାନେ ଇନ୍ଦ୍ରଙ୍କ ଘରେ ରହୁଥିଲେ। ସୋମବାର ଗାଁରେ ଏକ ବିବାହ କାର୍ଯ୍ୟକ୍ରମ ଥିବାରୁ ଇନ୍ଦ୍ରଙ୍କ ପରିବାର ଲୋକେ ସେଠାକୁ ଯାଇଥିଲେ। ସେମାନେ ବିଳମ୍ବିତ ରାତିରେ ଆସି ପହଞ୍ଚିବା ପରେ ଇନ୍ଦ୍ର ଓ ନାବାଳିକାଙ୍କୁ ଗୁରୁତର ଅବସ୍ଥାରେ ପାଇଥିଲେ। ଏହାପରେ ସେମାନେ ଏକ ଅଟୋରେ ଉଭୟଙ୍କୁ ଝରିଗାଁ ଗୋଷ୍ଠୀ ସ୍ୱାସ୍ଥ୍ୟକେନ୍ଦ୍ରକୁ ନେଇଥିଲେ। ବାଟରେ ହିଁ ସେମାନଙ୍କ ମୃତ୍ୟୁ ହୋଇଯାଇଥିବା ଡାକ୍ତର କହିଥିଲେ। ସେମାନଙ୍କ ମୁହଁରୁ ଫେଣ ବାହାରୁଥିବାରୁ ଉଭୟ ବିଷ ପିଇଥିବା ପରିବାର ଲୋକେ ସନ୍ଦେହ କରୁଛନ୍ତି। ପରିବାର ଲୋକେ ଝରିଗାଁ ପୋଲିସକୁ ଖବର ଦେଇଥିଲେ। ପୋଲିସ ମୃତଦେହ ଜବତକରି ବ୍ୟବଚ୍ଛେଦ ପାଇଁ ପଠାଇଛି। ତହସିଲଦାର ହୃଷୀକେଶ ଗଣ୍ଡଙ୍କ ଉପସ୍ଥିତିରେ ମୃତଦେହ ବ୍ୟବଚ୍ଛେଦ କରାଯାଇ ପରିବାର ଲୋକଙ୍କୁ ହସ୍ତାନ୍ତର କରାଯାଇଛି। ପୋଲିସ ୬/୨୧ ଓ ୭/୨୧ରେ ଅପମୃତ୍ୟୁ ମାମଲା ରୁଜୁ କରି ତଦନ୍ତ ଚଳାଇଛି। ତେବେ କେଉଁ ପରିସ୍ଥିତି ଓ କ'ଣ ପାଇଁ ସେମାନେ ଆତ୍ମହତ୍ୟା କଲେ ତାହା ଜଣାପଡ଼ି ନାହିଁ।

ପୂଜା ପାଇଲେ ବାଗ୍‌ଦେବୀ

ରାୟଗଡ଼ା ବଚପନ୍ ସ୍କୁଲ । ଗୁଣପୁର ସରସ୍ୱତୀ ଶିଶୁ ବିଦ୍ୟା ମନ୍ଦିର। ଦାମନଯୋଡିରେ ପୂଜା ।

ରାୟଗଡ଼ା ଅଫିସ/ଗୁଣପୁର/ଦାମନଯୋଡି,୧୬।୨(ଡି.ଏନ୍.ଏ.)

ରାୟଗଡ଼ା ସହରର ସମସ୍ତ ଶିକ୍ଷାନୁଷ୍ଠାନ ଏବଂ କୋଚିଂ ସେଣ୍ଟରରେ ବାଗ୍‌ଦେବୀ ସରସ୍ୱତୀଙ୍କ ପୂଜା ଅନୁଷ୍ଠିତ ହୋଇଯାଇଛି। କରୋନା କଟକଣା ମଧ୍ୟରେ ସବୁଠି ପୂଜାର୍ଚ୍ଚନା କରାଯାଇଥିଲା। ସ୍କୁଲଗୁଡ଼ିକରେ ଶିକ୍ଷୟିତ୍ରୀ, ଶିକ୍ଷକ ଓ ଛାତ୍ରୀଛାତ୍ର ସାମାଜିକ ଦୂରତା ରଖି ପୂଜାରେ ସାମିଲ ହୋଇଥିଲେ। ଶିଶୁମାନଙ୍କ ଖଡ଼ିଛୁଆଁ ମଧ୍ୟ କରାଯାଇଥିଲା। ସେହିପରି ସାହି ଓ ଗଳିରେ ମଧ୍ୟ ପିଲାମାନେ ମୂର୍ତ୍ତି ରଖି ପୂଜାର୍ଚ୍ଚନା କରିଥିବାବେଳେ ଘରେ ଘରେ ମଧ୍ୟ ଜ୍ଞାନଦାତ୍ରୀ ପୂଜା ପାଇଛନ୍ତି।

ରାୟଗଡା ଜିଲା ଗୁଣପୁରରେ ସରସ୍ୱତୀଙ୍କ ପୂଜା ବିଭିନ୍ନ ସ୍କୁଲରେ ମଙ୍ଗଳବାର ପାଳିତ ହୋଇଛି। ସରସ୍ୱତି ଶିଶୁ ବିଦ୍ୟା ମନ୍ଦିର, ଗାନ୍ଧୀ ପବ୍ଲିକ ସ୍କୁଲ ସହ ଅନ୍ୟ ସରକାରୀ ଏବଂ ବେସରକାରୀ ଅନୁଷ୍ଠାନରେ ଯଥାରିତି ମା'ଙ୍କ ପୂଜା କରୋନା କଟକଣାରେ ପାଳିତ ହୋଇଛି। କେବଳ ଶିକ୍ଷୟିତ୍ରୀ ଶିକ୍ଷକ, ଅଭିଭାବକ ସାମିଲ ହୋଇଥିଲେ।

ସେହିଭଳି କୋରାପୁଟ ଜିଲା ଦାମନଯୋଡିରେ ମା' ସରସ୍ୱତୀଙ୍କ ପୂଜା ପାଳିତ ହୋଇଯାଇଛି । କରୋନା କଟକଣା ଯୋଗୁ ଏଥର ମାଙ୍କ ପୂଜା ଫିକା ପଡିଛି। କୌଣସି ଠାରେ ସାଜସଜ୍ଜା, ମାଇକ୍, ସଂସ୍କୃତିକ କାର୍ଯ୍ୟକ୍ରମ ହୋଇନାହିଁ। କେତେକ ବିଦ୍ୟାଳୟରେ ବିଧି ରକ୍ଷା ପୂର୍ବକ ଶିକ୍ଷୟିତ୍ରୀ ଶିକ୍ଷକମାନେ ମା'ଙ୍କ ଫଟୋ ରଖି ପୂଜାର୍ଚ୍ଚନା କରିଥିବା ଦେଖିବାକୁ ମିଳିଥିଲା। ସେକ୍ଟର-୧ ଶ୍ରୀଜଗନ୍ନାଥ ମନ୍ଦିର ପରିସରରେ ଥିବା ମା' ସରସ୍ୱତୀ ଏବଂ ରାଧାକୃଷ୍ଣ ମନ୍ଦିର ପରିସରରେ ଥିବା ସରସ୍ୱତୀଙ୍କ ମୂର୍ତ୍ତିଠାରେ ପୂଜାନୀତି ହୋଇଥିଲା । ବହୁ ଅଭିଭାବକ ଏହି ଅବସରରେ ନିଜ ପିଲାଙ୍କ ପ୍ରଥମ ଖଡିଛୁଆଁ କରିଥିଲେ । ସେକ୍ଟର -୨ସ୍ଥିତ ସରସ୍ୱତୀ ବିହାରଠାରେ ଥିବା ମଣ୍ଡପରେ ଏଥର ବିଧିରକ୍ଷା ପୂର୍ବକ କେବଳ ସୀମିତ ସଦସ୍ୟଙ୍କୁ ନେଇ ମା'ଙ୍କ ଫଟୋ ପୂଜା କରାଯାଇଥିଲା। ଅଭୟଆଞ୍ଜେନେୟଙ୍କଠାରେ ଏବଂ ମଙ୍ଗଳବାର ଥିବାରୁ ମା କଣ୍ଟାବାଉଁଶୁଣୀଙ୍କ ପୀଠରେ ମଧ୍ୟ ଶ୍ରଦ୍ଧାଳୁଙ୍କ ଭିଡ ରହିଥିଲା।

କ୍ୟାଥଲିକ୍ ଧର୍ମାଞ୍ଚଳର ବାର୍ଷିକ ଉତ୍ସବ

ଚନ୍ଦ୍ରପୁର,୧୬।୨(ଡି.ଏନ୍.ଏ.)

ରାୟଗଡ଼ା ଜିଲା ଚନ୍ଦ୍ରପୁର ବ୍ଲକ୍ ସାରିକିମା ପଞ୍ଚାୟତର ଗେରେଙ୍ଗାଗୁଡ଼ାଠାରେ ସୋମବାର କ୍ୟାଥଲିକ୍ ଧର୍ମାଞ୍ଚଳର ବାର୍ଷିକ ଉତ୍ସବ ଅନୁଷ୍ଠିତ ହୋଇଯାଇଛି। ଏହି ଅବସରରେ ଗେରେଙ୍ଗାଗୁଡ଼ାଠାରେ ନବନିର୍ମିତ ଲୁଦୁ ମାତାଙ୍କ ନୂତନ ଚର୍ଚ୍ଚ ଗୃହ ଉଦ୍‌ଘାଟିତ ହୋଇଥିଲା। ମୁଖ୍ୟ ଅତିଥିଭାବେ ରାୟଗଡ଼ା ଧର୍ମ ପ୍ରବେଶ ବିଭାଗର ଆପ୍ଲିନାର ସେନାପତି ଯୋଗଦେଇ ଏହାର ଉଦ୍‌ଘାଟନ କରିଥିଲେ। ସମ୍ମାନିତ ଅତିଥି ରୂପେ ଚନ୍ଦ୍ରପୁର ଧର୍ମାଞ୍ଚଳର ମୁଖ୍ୟ ଧର୍ମ ଯାଜକ ଫାଦର ଫ୍ରାନ୍‌ସିକ, ଚନ୍ଦ୍ରପୁର ଧର୍ମାଞ୍ଚଳର ସମ୍ପାଦକ ପ୍ରଶାନ୍ତ କୁମାର ନାୟକ, ଜର୍ଜ କ୍ରାଇସ୍କାଙ୍କ ସମେତ କୋଟଗଡ଼, ମୋହନା, ତେନ୍ତୁଳିଖୁଣ୍ଟି, ଅମ୍ବାଦଳା ଅଞ୍ଚଳର ଫାଦରମାନେ ଉପସ୍ଥିତ ଥିଲେ। ଏଥିରେ ଚନ୍ଦ୍ରପୁର ବ୍ଲକ୍ କ୍ୟାଥଲିକ୍ ଧର୍ମାଞ୍ଚଳର ୧ହଜାରରୁ ଉର୍ଦ୍ଧ୍ୱ ବ୍ୟକ୍ତି ଯୋଗଦେଇଥିଲେ। ଏଠାରେ ବାଇବେଲ ପଠନ ସହ ବିଭିନ୍ନ ସାଂସ୍କୃତିକ କାର୍ଯ୍ୟକ୍ରମ ଅନୁଷ୍ଠିତ ହୋଇଥିଲା।

ସୁଗନ୍ଧି ଫସଲ ଚାଷ ଦ୍ୱାରା ଅର୍ଥନୀତି ସୁଦୃଢ଼ ହେବ

ବୈଠକରେ ଉପସ୍ଥିତ ଅତିଥିମାନେ।

ନବରଙ୍ଗପୁର,୧୬।୨(ବି.ପ୍ର.)

କେନ୍ଦ୍ରୀୟ ଔଷଧୀୟ ଓ ସୁଗନ୍ଧିଫସଲ ସଂସ୍ଥାନ (ସିମାପ) ଲକ୍ଷ୍ନୌ ପକ୍ଷରୁ ନବରଙ୍ଗପୁର ବ୍ଲକ ଧାରଣା ବେଡାରେ ସୁଗନ୍ଧି ଫସଲର ଦକ୍ଷତା ବିକାଶ ତାଲିମ କାର୍ଯ୍ୟକ୍ରମ କରାଯାଇଛି। ନ୍ୟାଶନାଲ ଇନଷ୍ଟିଚ୍ୟୁଟ ଅଫ୍ ପ୍ଲାଣ୍ଟ ବାୟୋଟେକ୍ନୋଲୋଜି ନିର୍ଦ୍ଦେଶକ ଅଜିତ ଶାସନୀ ସୁଗନ୍ଧି ଫସଲର ମୂଲ୍ୟଯୁକ୍ତ ପଦାର୍ଥ ଉତ୍ପାଦନ ସହ ବଜାର ବ୍ୟବସ୍ଥା ସମ୍ପର୍କରେ ସୂଚନା ଦେଇଥିଲେ। ଯୁବ ଉଦ୍ୟୋଗୀ ଜିଲା ବିକାଶ କାର୍ଯ୍ୟକ୍ରମ ମାଧ୍ୟମରେ ଆଗେଇ ଆସିବା ଜରୁରୀ ବୋଲି ନବରଙ୍ଗପୁର ଏସ୍‌ପି ପ୍ରହଲ୍ଲାଦ ସାହାଇ ମୀନା କହିଛନ୍ତି। ସୁଗନ୍ଧି ଫସଲର ଚାହିଦା ଓ ବ୍ୟବହାର ଅନେକ ମାତ୍ରାରେ ବୃଦ୍ଧି ପାଇଛି ବୋଲି ନବରଙ୍ଗପୁର ଡି.ଏଫ୍.ଓ ଧନାଜୀ ମଗର ରାଓସୋ କହିଛନ୍ତି। ସୁଗନ୍ଧି ଫସଲ ଦ୍ୱାରା ଅର୍ଥନୀତି ସୁଦୃଢ଼ ହୋଇ ପାରିବ ବୋଲି ସେ କହିଥିଲେ। ଯୁବ ଉଦ୍ୟୋଗୀ ଗୁଣାତ୍ମକ ଓ ସ୍ୱଳ୍ପ ବ୍ୟୟରେ ପଦାର୍ଥ ପ୍ରସ୍ତୁତ କଲେ ଜିଲାରେ ହିଁ ସେ ସବୁ ବିକ୍ରି କରାଯାଇ ପାରିବ ବୋଲି ଗ୍ରାମ୍ୟ ଉନ୍ନୟନ ପ୍ରକଳ୍ପ ନିର୍ଦ୍ଦେଶକ ରମାକାନ୍ତ ନାୟକ କହିଛନ୍ତି। ସୁଗନ୍ଧି ଫସଲ ଚାଷରେ ମିଳୁଥିବା ପ୍ରୋତ୍ସାହନ ଓ ଯୋଜନା ସମ୍ପର୍କରେ ଉଦ୍ୟାନ କୃଷି ଉପନିର୍ଦ୍ଦେଶକ ପ୍ରଦୋଶ କୁମାର ପଣ୍ଡା କହିଥିଲେ। ତାଲିମ ପ୍ରାପ୍ତ ଧୂପକାଠି ଓ ସାବୁନ ଉଦ୍ୟୋଗୀଙ୍କ ବିଭିନ୍ନ ଯୋଜନାରେ ସାମିଲ କରାଯିବା ନେଇ ପଦକ୍ଷେପ ନିଆଯିବ ବୋଲି ଓରମାସ୍‌ର ଉପ କାର୍ଯ୍ୟନିର୍ବାହୀ ଏ. ଉମା ମହେଶ କହିଛନ୍ତି। କେନ୍ଦ୍ରୀୟ ଔଷଧୀୟ ଓ ସୁଗନ୍ଧି ଫସଲ ସଂସ୍ଥାନ ପ୍ରଧାନ ବୈଜ୍ଞାନିକ ଡଃ ପ୍ରଶାନ୍ତ କୁମାର ରାଉତ ପ୍ରାକୃତିକ ସାବୁନ ପ୍ରସ୍ତୁତି ଓ ଧୂପକାଠି ପ୍ରସ୍ତୁତି ତାଲିମ ଦେଇଥିଲେ। କାର୍ଯ୍ୟକ୍ରମ ପରିଚାଳନାରେ କ୍ଷେତ୍ର ସହାୟିକା ରୀତା ବର୍ତ୍ତିଆ, ତାଲିମ୍ ପ୍ରାପ୍ତ ଉଦ୍ୟୋଗୀ କୃଷ୍ଣ ନାୟକ, ଜ୍ୟୋତି ରଞ୍ଜନ କଂସ, ଅଜିତ୍ କୁମାର ନାୟକ, ସୁଧାଂଶୁ ପାଢ଼ୀ, ଭଗବାନ ଖରା ସହାୟତା କରିଥିଲେ। କାର୍ଯ୍ୟକ୍ରମକରେ ଗଜପତି ଓ ଜଗତସିଂହପୁର ଜିଲାର ସୁଗନ୍ଧୀ ଫସଲ ଚାଷୀ ଯୋଗଦେଇଥିଲେ।

ଦ୍ରୁତ ଗତିରେ ଗାଡ଼ି ନ ଚଳାଇବାକୁ ପରାମର୍ଶ

ପଡ଼ିଆ, ୧୬।୨(ଡି.ଏନ୍.ଏ.)

ପୋଲିସ ପକ୍ଷରୁ ବାହାରିଥିବା ସଚେତନତା ଶୋଭାଯାତ୍ରା ।

ସଡ଼କ ସୁରକ୍ଷା ସଚେତନତା ବାର୍ତ୍ତା ଦେଲା ପୋଲିସ

ପଡ଼ିଆ ଥାନା ପୋଲିସ ସଡ଼କ ସୁରକ୍ଷା ସଚେତନତା ବାର୍ତ୍ତା ପ୍ରଚାର କରିଛି। ରାସ୍ତାରେ ଯାଉଥିବା ଲୋକଙ୍କୁ ଅଟକାଇ ହେଲ୍‌ମେଟ୍ ଓ ସିଟ୍ ବେଲ୍ଟ ବ୍ୟବହାର କରିବାକୁ ପୋଲିସ କର୍ମଚାରୀମାନେ କହିଥିଲେ। ସେହିଭଳି ମଦ ପିଇ ଗାଡ଼ି ନ ଚଳାଇବାକୁ , ନାବାଳକଙ୍କୁ ଗାଡ଼ି ନ ଦେବାକୁ ଲୋକଙ୍କୁ ବୁଝାଇଥିଲେ। ଦ୍ରୁତ ଗତିରେ ଗାଡ଼ି ନ ଚଳାଇବାକୁ ପୋଲିସ ବାରଣ କରିଥିଲା। ଗାଡ଼ି କାଗଜପତ୍ର ଓ ଲାଇସେନ୍ସ ଠିକ୍ କରିବାକୁ ପୋଲିସ ପରାମର୍ଶ ଦେଇଛି। ଏହି କାର୍ଯ୍ୟକ୍ରମରେ ପଡ଼ିଆ ପଞ୍ଚାୟତ ଅଧକ୍ଷ ଦେବା ମାଢ଼କାମୀ, ଥାନାଧିକାରୀ ରଞ୍ଜନ କୁମାର ମାଝି, ଏସ୍‌ଆଇ ଚନ୍ଦ୍ରକାନ୍ତ ତାଣ୍ଡି, ଏଏସ୍‌ଆଇ ଅମୂଲ୍ୟ କୁମାର ଦୁଡୁକାଙ୍କ ସହ ଥାନା କର୍ମଚାରୀମାନେ ସାମିଲ ହୋଇଥିଲେ।

ସଫା ହେଉନି ଡ୍ରେନ୍, ମରାମତି ହେଉନି ଷ୍ଟ୍ରିଟ୍ ଲାଇଟ୍

ନବରଙ୍ଗପୁର,୧୬।୨(ବି.ପ୍ର.)

ଦଣ୍ଡାସି ସାହି ରାସ୍ତାରେ ଭାସୁଥିବା ନାଳପାଣି।

ନବରଙ୍ଗପୁର ସହରକୁ ନିର୍ମଳ ରଖିବା ପାଇଁ ପ୍ରଶାସନ ବିଭିନ୍ନ ପ୍ରୟାସ କରୁଛି। ତଥାପି ମଧ୍ୟ ଅନେକ ସ୍ଥାରେ ଏଥିରେ ବ୍ୟତିକ୍ରମ ଦେଖାଦେଉଛି। ରାସ୍ତାଘାଟ ନିର୍ମାଣ ଉପରେ ଯେତିକି ଗୁରୁତ୍ୱ ଦିଆଯାଉଛି । ଡ୍ରେନ ନିର୍ମାଣ ଓ ସଫେଇ ଉପରେ ସେତିକି ଗୁରୁତ୍ୱ ଦିଆ ଯାଉନଥିବା ପରିଲକ୍ଷିତ ହେଉଛି। ଷ୍ଟ୍ରିଟ୍ ଲାଇଟ ଗୁଡିକ ଏକ ଏଜେନ୍ସି ମାଧ୍ୟମରେ ଲଗାଯାଉଛି। ତାହାର ମରାମତି ଓ ତଦାରଖ ଦାୟିତ୍ୱ ମଧ୍ୟ ଉକ୍ତ ଏଜେନ୍ସିର। ଷ୍ଟ୍ରିଟ୍‌ଲାଇଟ୍‌ଗୁଡିକ ଧପଧପ ହୋଇ ଜଳୁଛି। ନବରଙ୍ଗପୁର ସହରର ପୂର୍ତ୍ତ ବିଭାଗଠାରୁ

ଅଗ୍ନି ନିୟନ୍ତ୍ରଣ, ନିରାକରଣ ସମ୍ପର୍କିତ କାର୍ଯ୍ୟକ୍ରମ

ଚିତ୍ରକୋଣ୍ଡା,(ଡି.ଏନ.ଏ.)- ମାଲକାନଗିରି ଜିଲା ଚିତ୍ରକୋଣ୍ଡା ବନାଞ୍ଚଳ ଆନୁକୂଲ୍ୟରେ ଚିତ୍ରକୋଣ୍ଡା ପଞ୍ଚାୟତ ଓସିସି କଲୋନୀଠାରେ ଚିତ୍ରକୋଣ୍ଡା ବନାଞ୍ଚଳ ଅଧିକାରୀ ଚନ୍ଦନ ଗମାଙ୍ଗଙ୍କ ଅଧ୍ୟକ୍ଷତାରେ ଅଗ୍ନି ନିୟନ୍ତ୍ରଣ, ନିରାକରଣ ସମ୍ପର୍କିତ ସଚେତନତା କାର୍ଯ୍ୟକ୍ରମ ମଙ୍ଗଳବାର ଅନୁଷ୍ଠିତ ହୋଇଯାଇଛି। ଚିତ୍ରକୋଣ୍ଡା ବନପାଳ,ବନରକ୍ଷୀ ଓ ବନ ସଂରକ୍ଷଣ ସମିତି ସଭାପତି ଓ ସଦସ୍ୟମାନେ ଉପସ୍ଥିତ ଥିଲେ। ଚଳିତ ବର୍ଷ ଯେପରି ଜଙ୍ଗଲରେ ନିଆଁ ନ ଲାଗିବ ଏବଂ ଏହାକୁ କିପରି ନିୟନ୍ତ୍ରଣ କରାଯିବ ସେନେଇ ସଚେତନ କରାଯାଇଥିଲା।ଏନେଇ ଉପସ୍ଥିତ ସଦସ୍ୟମାନେ ଶପଥପାଠ ଗ୍ରହଣ କରିଥିଲେ। ସେହିଭଳି ଭାବରେ ଚିତ୍ରକୋଣ୍ଡା ବନାଞ୍ଚଳ ଅଧୀନରେ କାର୍ଯ୍ୟରତ ଥିବା ବନ ସଂରକ୍ଷଣ ସମିତି ଗୁଡିକରେ ମଧ୍ୟ ଏହି କାର୍ଯ୍ୟକ୍ରମ କରାଯାଉଛି। ଏହାକୁ ବନପାଳ ମୃତ୍ୟୁଞ୍ଜୟ ସେଠୀ ପରିଚାଳନା କରିଥିଲେ।

ବିଛଣାରେ କଟିଲାଣି ୨୧ ବର୍ଷ

ଏମ୍‌ଭି-୭୯,୧୬।୨(ଡି.ଏନ୍.ଏ.)

ବିଛଣାରେ ପଡ଼ିରହିଥିବା ସ୍ୱପନ ଗାଁ ପିଲାଙ୍କୁ ପାଠ ପଢ଼ାଉଛନ୍ତି।

- ପଥର ଫଟାଇବା ବେଳେ ଘଟିଥିଲା ଦୁର୍ଘଟଣା
- ପିଲାଙ୍କୁ ପଢ଼ାଇ ସେମାନଙ୍କ ଆଖିରେ ଦେଖୁଛନ୍ତି ସ୍ୱପ୍ନ
- ସହାୟତା ପାଇଁ ସରକାରୀ ବାବୁମାନଙ୍କ ପଡୁନି ନଜର

ନିଜର ସବୁ ସ୍ୱପ୍ନ ଭାଙ୍ଗି ଚୂର୍‌ମାର ହୋଇଯାଇଛି। ହେଲେ ସେ ଅନ୍ୟର ସ୍ୱପ୍ନ ପୂରଣ ପାଇଁ ସଦା ପ୍ରସ୍ତୁତ। ଏଭଳି ଜଣେ ନିଆରା ବ୍ୟକ୍ତି ହେଉଛନ୍ତି ମାଲକାନଗିରି ଜିଲା କାଲିମେଳା ବ୍ଲକ ଏମ୍‌ଭି-୧୧୪ ଗ୍ରାମର ସ୍ୱପନ ରାୟ (୪୮)। ଏକ ଦୁର୍ଘଟଣାର ଶିକାର ହୋଇ ଦୀର୍ଘ ୨୧ ବର୍ଷ ହେଲା ସ୍ୱପନ ଶଯ୍ୟାଶାୟୀ ହୋଇପଡ଼ିଛନ୍ତି। ଏଭଳି ଅବସ୍ଥାରେ ସେ କୁନିକୁନି ପିଲାଙ୍କୁ ଶିକ୍ଷାଦାନ କରି ଭଲ ରାସ୍ତାରେ ଚାଲିବାକୁ ପ୍ରେରଣା ଦେଉଛନ୍ତି।

୨୦୦୦ ମାର୍ଚ୍ଚ ୧୫ତାରିଖର ଘଟଣା। ମାଆ ତରୁଲତା ରାୟଙ୍କୁ ପଥରଫଟା କାର୍ଯ୍ୟରେ ସହାୟତା କରିବାକୁ ଗାଁ ଶେଷ ମୁଣ୍ଡକୁ ଯାଇଥାନ୍ତି ସ୍ୱପନ। ପଥର ଫଟାଇବା ସମୟରେ ଏକ ବଡ଼ ପଥରଖଣ୍ଡ ତଳେ ଚାପିହୋଇ ରହିଗଲେ ସେ । ବହୁ କଷ୍ଟରେ ତାଙ୍କୁ ଉଦ୍ଧାରକରି କୋରାପୁଟ ମେଡିକାଲ ନେଇଥିଲେ ତରୁଲତା। ହେଲେ କିଛି ସୁଫଳ ମିଳିଲା ନାହିଁ। ପୁଅର ମେରୁଦଣ୍ଡ ହାଡ଼ ସବୁ ଭାଙ୍ଗିଯାଇଥିବାରୁ ସେହିଦିନଠାରୁ ସେ ଏଭଳି ଶଯ୍ୟାଶାୟୀ ହୋଇ ରହନ୍ତି। ବିଛଣାରେ ଦୀର୍ଘ ୨୧ ବର୍ଷ ବିତିଗଲାଣି ବୋଲି କହିବା ବେଳେ ତାଙ୍କ ଅମାନିଆ ଆଖିରୁ ଲୁହ ଝରିପଡ଼େ। ନିଜର ଭବିଷ୍ୟତ ଅନ୍ଧକାର ହୋଇଯାଇଥିବା ବେଳେ ସ୍ୱପନ ଗାଁ ପିଲାଙ୍କ ଭବିଷ୍ୟତ ଗଢ଼ିବା ଲକ୍ଷ୍ୟରେ ସେମାନଙ୍କୁ ପାଠ ପଢ଼ାଉଛନ୍ତି। ପ୍ରାୟ ୧୪ଜଣ ପିଲା ଶିକ୍ଷା ଗ୍ରହଣ କରୁଛନ୍ତି। ନିଜ ପାଇ ସ୍ୱପ୍ନ ଦେଖିପାରୁ ନ ଥିବା ସ୍ୱପନ ଘର ବାରଣ୍ଡାରେ ବିଛଣାରେ ପଡ଼ିରହି ଗାଁର ଏହି କୁନିକୁନି ପିଲାଙ୍କ ଆଖିରେ ସେମାନଙ୍କୁ ବଡ଼ ମଣିଷ କରିବାର ସ୍ୱପ୍ନ ଦେଖୁଛନ୍ତି । ଏହି ଅବସ୍ଥାରେ ମଧ୍ୟ ସରକାରୀ ସହାୟତା ପାଇଁ ସେ ବହୁ ଥର ବ୍ଲକ କାର୍ଯ୍ୟାଳୟକୁ ଦୌଡ଼ି ନିରାଶ ହୋଇଛନ୍ତି। କୌଣସି ସହାୟତା ଦେବାକୁ ତାଙ୍କ ଭଳି ଭିନ୍ନକ୍ଷମଙ୍କ ପ୍ରତି ସରକାରୀ ବାବୁମାନଙ୍କ ଶୁଭଦୃଷ୍ଟି ପଡୁନାହି। ତାଙ୍କୁ ତୁରନ୍ତ ସରକାରୀ ସହାୟତା ଯୋଗାଇଦେବାକୁ ଗ୍ରାମବାସୀ ଦାବି କରିଛନ୍ତି।

ଚିତ୍ରକୋଣ୍ଡାରେ ୪ନାବାଳକଙ୍କୁ ନିର୍ଯାତନା ଅଭିଯୋଗ: ଘଟଣାର ତଦନ୍ତ ଆରମ୍ଭ

ମାଲକାନଗିରି,୧୬।୨ (ଡି.ଏନ୍.ଏ.)

ମାଲକାନଗିରି ଜିଲା ଚିତ୍ରକୋଣ୍ଡା ପୋଲିସ ଏକ ଚୋରି ମାମଲାରେ ୪ ଜଣ ନାବାଳକଙ୍କୁ ଘରୁ ଉଠାଇ ନେଇ ସେମାନଙ୍କୁ ଜୁବେନାଇଲ କୋର୍ଟନ ପଠାଇ ହାଜତରେ ରଖିଥିଲା। ସେମାନଙ୍କୁ ମାଡ଼ ମାରିବା ସହ ବିଦ୍ୟୁତ୍ ଶକ୍ ଦେଇଥିବା ନେଇ ପରିବାର ଲୋକେ ଅଭିଯୋଗ କରିଥିଲେ। ଏନେଇ ଖବର ପ୍ରକାଶ ପରେ ମଙ୍ଗଳବାର ମାଲକାନଗିରି ଜିଲାପାଳ ଓ୍ୱାଇ. ବିଜୟ ଘଟଣାର ତଦନ୍ତ ନିର୍ଦ୍ଦେଶ ଦେଇଛନ୍ତି। ଜିଲା ଶିଶୁ ସୁରକ୍ଷା ଅଧିକାରୀ ଓ ଜିଲା ଆଇନ ଅଧିକାରୀ ଚିତ୍ରକୋଣ୍ଡାରେ ପହଞ୍ଚି ତଦନ୍ତ ଆରମ୍ଭ କରିଛନ୍ତି। ସେମାନେ ନାବାଳକମାନଙ୍କ ଘରକୁ ପଚରାଉଚରା କରି ତଦନ୍ତ କରିଥିଲେ। ଏହାର ରିପୋର୍ଟ ଅଧିକାରୀମାନେ ଜିଲାପାଳଙ୍କୁ ଦେବେ ବୋଲି ପ୍ରକାଶ କରିଛନ୍ତି। ସୂଚନାଯୋଗ୍ୟ ଏ ସମ୍ପର୍କିତ ଖବରର ଖୋଳତାଡ ହେବାରୁ ପୋଲିସ ସୋମବାର ରାତିରେ ସମ୍ପୃକ୍ତ ନାବାଳକମାନଙ୍କୁ ଜୁବେନାଇଲ କୋର୍ଟରେ ହାଜର କରିଥିଲା। କୋର୍ଟରେ ସେମାନଙ୍କୁ ଜାମିନ ମିଳିଥିଲା। ଜଣେ ନାବାଳକଙ୍କ କେହି ନ ଥିବାରୁ ତାଙ୍କୁ ବ୍ରହ୍ମପୁର ଶିଶୁ ସୁରକ୍ଷା ଗୃହକୁ ପଠାଯାଇଛି। ଅନ୍ୟ ତିନିଜଣଙ୍କୁ ସେମାନଙ୍କ ପରିବାରକୁ ହସ୍ତାନ୍ତର କରାଯାଇଛି। ଅନ୍ୟପକ୍ଷରେ ଏହି ନାବାଳକମାନେ ଏକ ତେଜରାତି ଦୋକାନରୁ ବିସ୍କୁଟ୍, ଏବଂ ଅନ୍ୟାନ୍ୟ ଖାଦ୍ୟ ସାମଗ୍ରୀ ଚୋରି କରିଥିବା ନେଇ ଅଭିଯୋଗ ହୋଇଥିଲା। ତଦନ୍ତ ବେଳେ କେତେକ ସାମଗ୍ରୀ ମଧ୍ୟ ପୋଲିସ ଏହି ୪ଜଣଙ୍କ ନିକଟରୁ ଜବତ କରିଛି।

WANTED
ଏକ ପ୍ରତିଷ୍ଠିତ ଟେକ୍ନିକାଲ କମ୍ପାନୀର ପ୍ରଚାର ପ୍ରସାର ପାଇଁ ୫୦ଜଣ ସେଲ୍ସ ଏକ୍‌ଜିକ୍ୟୁଟିଭ୍ ଆବଶ୍ୟକ। ଭୁବନେଶ୍ୱରରେ ରହି କାମ କରିବାକୁ ଇଚ୍ଛୁକ ପ୍ରାର୍ଥୀନୀ/ପ୍ରାର୍ଥୀ ଯୋଗାଯୋଗ କରନ୍ତୁ। ମାସିକ ଦରମା ୧୫,୦୦୦/-। ଯୋଗ୍ୟତା: ମାଟ୍ରିକ ପାସ୍‌ରୁ ଊର୍ଦ୍ଧ୍ୱ।
ଠିକଣା: କୌଶଲ୍ୟାଗଙ୍ଗ ।
ଯୋଗାଯୋଗ: 8895920243.

REQUIRED URGENTLY for Techinical and Non-Technical Candidate 17nos for Post : Asst.Engg Asst. Manager / Jr. Engg / Supervisor Electrician / Technician / Store keeper Welder / Cleark / Peon.
Salary :- Rs 9,880/- ରୁ Rs 90,000/-
Mr. Prabhakar Mishra
Email : powersunflag@gmail.com
WhatsApp :- 8984171859

ସିକ୍ୟୁରିଟି ଗାର୍ଡ ରେ ଆସିଲା ନିଯୁକ୍ତି
Posting Bhubaneswar (with EPF + ESI)
Sal : 9000/- to 16,000/-
ଓଡିଶାର ସବୁ ଜିଲ୍ଲାର ପ୍ରାର୍ଥୀ ଆବେଦନ କରିପାରିବେ ।
Mob: 8984433623,8342041401

ODISHAର ପ୍ରତ୍ୟେକ ଜିଲ୍ଲାପାଇଁ ସମ୍ପୂର୍ଣ୍ଣ କର୍ମ ନିଯୁକ୍ତି ସୂଚନା
1. OFFICE EXECUTIVE
2. SUPERVISOR
3. TELE CALLER
Qualification : 10th to Graduation
Age : 18-30 years,
Salary : Rs.12,500 - Rs.28,500 + Other facilities
CALL : 8826070897

WANTED
ସିଙ୍ଗାପୁରରେ ରକ୍ଷଣା ବେକ୍ଷଣା, ନିର୍ମାଣ କାର୍ଯ୍ୟ, ୧ବର୍ଷର ପ୍ରକଳ୍ପ, ୪୫ ଦିନମଧ୍ୟରେ ତୁରନ୍ତ ଯିବା, ପାସପୋର୍ଟ ଧାରକ, ସମସ୍ତ ପ୍ରକାରର କର୍ମଚାରୀ, (ଫ୍ରେଶର ମଧ୍ୟ) ତୁରନ୍ତ ଆବେଦନ କରିପାରିବେ ।
କମଲ ପ୍ଲେସ୍‌ମେଣ୍ଟ ସ୍ପୁରତ୍ ଗୁଜୁରାଟ
CONTACT: 9157312448

Urgently Required
XEROX OPERATOR
Minimum Experience 3years
CHELSHHA
Ravitalkies Road, Bhubaneswar
Mob:- 9040821015

Urgently required sales representative having experience of minimum 3 years industrial field.
Interested candidates may send their CV at retrading_co@yahoo.co.in
Contact No.9830027878

HIRING
MENDEL LIFE SCIENCE PVT. LTD.
Unit - 6, Bhubaneswar Branch, is looking for
1. A Pharmacist to work in Pharmacy Store.
2. Nurse with experience of handling IVF cases.
3. Marketing Officer with experience in field of Genetics and IVF.
Salary not a constraint for deserving candidates.
Interested candidates can visit and apply at our page:
http://recruitment.mendellifescience.in
For further queries, Contact: 9853484812.

WALK IN INTERVIEW
WANTED
SALES OFFICER
WITH 2-3 YEARS EXPERIENCE
(FMCG) - 5 NOS.
(CONSUMER DURABLES) - 3 NOS.
SHANTI AGENCIES
1935/2813, CHINTAMANISWAR AREA
BHUBANESWAR - 751006
Email: oneworldbbsr@gmail.com
+91-9937944999

See Career Appointment on every Wednesday & Saturday

JOB VACANCIES
Suitable Male Candidates Required as Gold Loan Sales Counsellors Job in a Reputed Bank across Odisha.

Job Profile	-	Sales
Salary Band	-	8,500-10,500(Plus Incentive)
Educational Qualification	-	10+2 for experienced candidate and Graduation for fresher.
Age Criteria	-	21-35 Yrs .

Note: Own Conveyance(TW) is a must with valid DL.
Pls. mail your Resume in:
jobs@mbsindia.net
Mentioning Job Code – GL Odisha.

ସଂକ୍ଷେପରେ

ନିଆଁରେ ପୋଡ଼ି ହୋଇ ବନ୍ଧ ଗୁରୁତର

କାଲିମେଳ,୧୬।୨(ଡି.ଏନ.ଏ.)- ମାଲକାନଗିର ଜିଲା ପଡିଆ ବ୍ଲକ ଅନ୍ତର୍ଗତ ବଟନିଗୁଡା ଗ୍ରାମର ମୁକା ମୁସା (୬୦) ସୋମବାର ରାତିରେ ନିଆଁରେ ପୋଡି ହୋଇ ଗୁରୁତର ହୋଇଛନ୍ତି। ତାଙ୍କୁ ଚିକିତ୍ସା ପାଇଁ ମଙ୍ଗଳବାର କାଲିମେଳା ଗୋଷ୍ଠୀ ସ୍ୱାସ୍ଥ୍ୟକେନ୍ଦ୍ରରେ ଭର୍ତ୍ତି କରାଯାଇଛି। ଘର ବାହାରେ ସେକି ହେବାକୁ କାଠଗଣ୍ଡିରେ ଲଗାଯାଇଥିବା ନିଆଁରେ ମୁକା ପଡିଯାଇ ପୋଡିହୋଇଯାଇଥିଲେ। ତାଙ୍କ ଶରୀରର ୫୦ ପ୍ରତିଶତ ପୋଡିଯାଇଛି। ତାଙ୍କର ମାନସିକ ବିକୃତି ରହିଥିବା ପରିବାର ଲୋକେ କହିଛନ୍ତି।

ଆମ୍ବୁଲାନସ ନ ଆସିବାରୁ ମୃତଦେହ ରଖି ଆନ୍ଦୋଳନ

କୋରାପୁଟ,୧୬।୨ (ସ୍ୱ.ପ୍ର.)- କୋରାପୁଟ ସହରର ଉପକଣ୍ଠ ଆଇଆରବି ବାଟାଲିୟନଠାରେ ଅଟୋ ଦୁର୍ଘଟଣାରେ ଗୁରୁତର ଚାଳକଙ୍କୁ ଡାକ୍ତରଖାନା ନେବାକୁ ଆମ୍ବୁଲାନ୍ସ ନ ଆସିବାରୁ ମୃତ୍ୟୁ ହୋଇଥିବା ଅଭିଯୋଗ ହୋଇଛି। ଏହାର ପ୍ରତିବାଦ କରି ଲୋକେ ମଙ୍ଗଳବାର ଶହୀଦ ଲକ୍ଷ୍ମଣ ନାୟକ ମେଡିକାଲ କଲେଜ ଓ ହସପିଟାଲର ମୁଖ୍ୟ ଫାଟକ ସମ୍ମୁଖରେ ମୃତଦେହ ରଖି ଆନ୍ଦୋଳନ କରିଛନ୍ତି। ଘଟଣା ସ୍ଥଳରେ ଜିଲା ଜରୁରୀ ଅଧିକାରୀ ଜ୍ଞାନଜିତ ତ୍ରିପାଠୀ ପହଞ୍ଚି ମୃତକ ପରିବାର ଓ ସମ୍ପର୍କୀୟଙ୍କ ସହ ଆଲୋଚନା କରି ରେଡକ୍ରସ ପାଣ୍ଠିରୁ ୧୦ ହଜାର ଟଙ୍କାର ସହାୟତା ମୃତକଙ୍କ ବାପା ଏସ. ନାୟକଙ୍କୁ ପ୍ରଦାନ କରିବା ପରେ ପରିସ୍ଥିତି ଶାନ୍ତପଡିଥିଲା। ମଙ୍ଗଳବାର ସକାଳେ ସ୍ଥାନୀୟ ଆଇଆରବି ବାଟାଲିୟନଠାରେ ଭାରସାମ୍ୟ ହରାଇ ଏକ ଅଟୋ ଓଲଟି ପଡିଥିଲା । ଫଳରେ ଅଟୋ ଚାଳକ ବିନୋଦ ନାୟକ ଗୁରୁତର ହୋଇଥିଲେ। ତାଙ୍କୁ ତତ୍‌କ୍ଷଣାତ ଚିକିତ୍ସା ପାଇଁ ଆମ୍ବୁଲାନ୍ସକୁ ଫୋନ କରାଯାଇଥିଲା। ଆମ୍ବୁଲାନସ ସଙ୍ଗେ ସଙ୍ଗେ ନ ଆସିବାରୁ ସେହି ରାସ୍ତାରେ ଯାଉଥିବା ଜୟପୁର ଥାନା ଅଧିକାରୀ ବାଲେଶ୍ୱର ଗିଦ୍ଧି ନିଜ ଗାଡିରେ ତାଙ୍କୁ କୋରାପୁଟ ମେଡିକାଲ କଲେଜରେ ଭର୍ତ୍ତି କରିଥିଲେ। ତେବେ ଗୁରୁତର ଥିବା ବିନୋଦଙ୍କ ମୃତ୍ୟୁ ହୋଇଯାଇଥିଲା। ଖବରପାଇ ବିନୋଦଙ୍କ ଘର କୋରାପୁଟ ସହରର ପରଜା ସାହି ଅଞ୍ଚଳରୁ ବହୁ ସମ୍ପର୍କୀୟରେ ମେଡିକାଲରେ ପହଞ୍ଚି ଆମ୍ବୁଲାନ୍ସ ନ ଆସିବ ନେଇ ପ୍ରତିବାଦ କରିଥିଲେ ।

ମାଟି ରାସ୍ତା ମରାମତି କଲେ ସ୍କୁଲ ପିଲା

କୋରୁକୋଣ୍ଡା, ୧୬।୨(ଡି.ଏନ.ଏ.)

ପିଲାମାନେ ରାସ୍ତା ମରାମତି କରୁଛନ୍ତି।

- ପାଡାଲପୁଟ ଗ୍ରାମକୁ ସଂଯୋଗ କରୁଥିଲା ଏହି ରାସ୍ତା
- ସହଯୋଗ କଲେ ସ୍ୱୟଂ ସହାୟକ ଗୋଷ୍ଠୀ

ମାଲକାନଗିରି ଜିଲା କୋରକୋଣ୍ଡା ବ୍ଲକ ଅନ୍ତର୍ଗତ ପଟ୍ରେଲ ପଞ୍ଚାୟତର ଏକ ପାଡାଲପୁଟ ଗ୍ରାମରେ ସ୍କୁଲ ଛାତ୍ରୀଛାତ୍ରମାନେ ଗାଁକୁ ଯାଇଥିବା ମାଟିରାସ୍ତା ମରାମତି କରି ପ୍ରଶାସନକୁ ଭିନ୍ନ ବାର୍ତ୍ତା ଦେଇଛନ୍ତି। ମାଲକାନଗିରି-ବାଲିମେଳା ମୁଖ୍ୟ ସଡକରୁ କେନ୍ଦୁଗୁଡାକୁ ଯାଇଥିବା ପୁର୍ତ୍ତ ବିଭାଗ ସଡକରୁ ମାଝିଗୁଡାକୁ ସଂଯୋଗ କରିଛି ଏହି ରାସ୍ତା। ସେଠାରୁ ମାଟିରାସ୍ତା ପଡିଛି ପାଡାଲପୁଟ ଗ୍ରାମକୁ। ଏହି ରାସ୍ତାକୁ ମେଟାଲ କଙ୍କ୍ରିଟ ରୋଡ କିମ୍ବା ପିଚୁ ରୋଡରେ ପରିଣତ କରିବାକୁ ଗ୍ରାମବାସୀ ଅନେକ ଥର ସରପଞ୍ଚ, ବିଡିଓଙ୍କୁ ଜଣାଇଥିଲେ। ପ୍ରଶାସନ ରାସ୍ତା ଉନ୍ନତି କରିବା ତ' ଦୂରର କଥା ଗତ ୫ ବର୍ଷ ମଧ୍ୟରେ କୌଣସି ମରାମତି କାର୍ଯ୍ୟ ମଧ୍ୟ କରିନାହିଁ। ଏବିଷୟରେ ଗ୍ରାମସଭାରେ ଜଣାଇଥିଲେ ମଧ୍ୟ କିଛି ପଦକ୍ଷେପ ନିଆଯାଇ ନ ଥିଲା। ଏହା ପରେ ଗ୍ରାମବାସୀ ଶ୍ରମଦାନ କରି ପ୍ରତିବର୍ଷ ରାସ୍ତାର କିଛି କିଛି ଅଂଶ ମରାମତି କରି ଯାତାୟତ କରୁଥିଲେ। ତେବେ ବିଦ୍ୟାଳୟ ଖୋଲିବା ପରେ ଏହି ରାସ୍ତାରେ ଛାତ୍ରୀଛାତ୍ରମାନେ ଯାତାୟାତ କରିବା ସମସ୍ୟା ହୋଇଥିଲା। ଏପରିକି ୨ ଜଣ ବିଦ୍ୟାର୍ଥୀ ସାଇକଲେରେ ଯାଉଥିବା ବେଳେ ରାସ୍ତାରେ ପଡିଗଲେ। ଏହି ସମୟରେ ଅପରପାର୍ଶ୍ୱରୁ ଆସୁଥିବା ଜଣେ ବାଇକ୍ ଚାଳକ ମଧ୍ୟ ଭାରସାମ୍ୟ ହରାଇ ପଡିଯାଇଥିଲେ। ଏହାକୁ ଛାତ୍ରୀଛାତ୍ରମାନେ ଗୁରୁତର ସହ ଚିନ୍ତା କରି ମଙ୍ଗଳବାର ସମସ୍ତେ ଏକାଠି ହୋଇ ହାତରେ କୋଡି କୋଦାଳ ଧରି ରାସ୍ତାରେ ହୋଇଥିବା ଖାଲ ଢିପଗୁଡିକ ମାଟି ପକାଇ ସମତଳ କରିଥିଲେ। ଏ ବିଷୟ ଜାଣି ଗ୍ରାମର ୨ ସ୍ୱୟଂ ସହାୟକ ଗୋଷ୍ଠୀର ସଦସ୍ୟାମାନେ ପହଞ୍ଚି ପିଲାଙ୍କୁ ରାସ୍ତା ମରାମତି କାମରେ ସହଯୋଗ କରିଥିଲେ। ଟିମ୍ ସଙ୍ଗଠନ ଏ ସମ୍ପର୍କରେ ଜାଣିବା ପରେ ଜିଲାପାଳ ଓ ବିଭାଗୀୟ ନିର୍ବାହୀଯନ୍ତ୍ରୀଙ୍କୁ ପିଲାମାନେ କରିଥିବା କାର୍ଯ୍ୟର ଫଟୋ ସହ ଜଣାଇଛନ୍ତି।

ନୂତନ ଅତିରିକ୍ତ ଶ୍ରେଣୀଗୃହ ଉଦ୍‌ଘାଟିତ

ଜୟପୁର,୧୬।୨(ନି.ପ୍ର.)

ଅତିରିକ୍ତ ଶ୍ରେଣୀଗୃହ ଉଦ୍‌ଘାଟନ କରୁଛନ୍ତି ବିଧାୟକ।

ଜୟପୁର ସରକାରୀ ଉଚ୍ଚ ବିଦ୍ୟାଳୟର ନୂତନ ଅତିରିକ୍ତ ଶ୍ରେଣୀଗୃହକୁ ମଙ୍ଗଳବାର ବିଧାୟକ ତାରାପ୍ରସାଦ ବାହିନୀପତି ଉଦ୍‌ଘାଟନ କରିଛନ୍ତି। ଏଥିସହ ବିଧାୟକ ଛାତ୍ରୀଛାତ୍ରଙ୍କ ପାଇଁ ଅଟଲ ଟିଙ୍କରିଂ ଲାବ୍ ମଧ୍ୟ ଉଦ୍‌ଘାଟନ କରିଥିଲେ। ଏହି ସମୟରେ ପ୍ରଧାନ ଶିକ୍ଷକ ସୁରେନ୍ଦ୍ର ପଟ୍ଟନାୟକ, ଜୟପୁର ଗୋଷ୍ଠୀ ଶିକ୍ଷାଧିକାରୀ ରାମଚନ୍ଦ୍ର ବିଷୋୟୀଙ୍କ ସମେତ ଶିକ୍ଷୟିତ୍ରୀ ଶିକ୍ଷକମାନେ ଉପସ୍ଥିତ ଥିଲେ।

ବୃଦ୍ଧାଙ୍କୁ ସହାୟତା କଲେ ପୋଲିସ, ସରପଞ୍ଚ

ଗୋବିନ୍ଦପାଲି,୧୬।୨(ଡି.ଏନ୍.ଏ.)

କଂଗ୍ରେସ ପକ୍ଷରୁ ସୋମବାର ୬ଘଣ୍ଟିଆ ଓଡ଼ିଶା ବନ୍ଦ ବେଳେ ଚିକିତ୍ସିତ ହୋଇ ଜଣେ ବୃଦ୍ଧା ଏମିଶ୍ୱରୀ ଆମ୍ମା (୭୯) ଝିଅ କେ. ଲକ୍ଷ୍ମୀ (୫୦) ଓ ନାତୁଣୀ କେ.ରାଣୀ(୨୬)ଙ୍କ ସହ ଫେରୁଥିଲେ। ଗୋବିନ୍ଦପାଲିଠାରେ ଗାଡ଼ିରୁ ଓହ୍ଲାଇ ଅନ୍ୟ ଏକ ବସ୍‌ରେ ନିଜ ଗ୍ରାମ ଚିତ୍ରକୋଣ୍ଡାକୁ ଯିବାକୁ ଖଇରପୁଟଠାରେ ଏକ ଘରୋଇ ବସ୍‌କୁ ଅପେକ୍ଷା କରିଥିଲେ। ମାତ୍ର ପାଖରେ ବସ୍ ଭଡ଼ା ଦେବାକୁ କିମ୍ବା କିଛି ଖାଇବାକୁ ଟଙ୍କା ନ ଥିଲା। ଏହା ସ୍ଥାନୀୟ ଥାନା ଅଧିକାରୀ କମଳକାନ୍ତ କଅଁର ଓ ସରପଞ୍ଚ ବୁନ୍ଦ୍ରା ଧାନଗଡ଼ା ମାଝି ଜାଣି ସେମାନେ ଏହି ଅସହାୟ ବୃଦ୍ଧାଙ୍କୁ ସହାୟତା କରିଥିଲେ। ମାଆ,ଝିଅ ଓ ନାତୁଣୀଙ୍କୁ ଖାଇବାକୁ ଦେଇ ଏକ ଅଟୋ ଭଡ଼ା କରି ସେମାନଙ୍କୁ ନିଜ ଘରକୁ ପଠାଇଥିଲେ। ଥାନାଧିକାରୀ ଓ ସରପଞ୍ଚଙ୍କ ଏପରି କାର୍ଯ୍ୟକୁ ସାଧାରଣରେ ପ୍ରଶଂସା କରାଯାଇଛି। ସୂଚନାଯୋଗ୍ୟ, ବୃଦ୍ଧା ଏମିଶ୍ୱରୀ ଜଣେ ଅତି ଗରିବ ମହିଳା। ଗ୍ରାମରେ ବିଭିନ୍ନ ଲୋକଙ୍କ ଘରେ ବାସନ ମାଜି ଚଳନ୍ତି।

ବର ବିଳମ୍ବରେ ଆସିବାରୁ ଦେଲେ ଜରିମାନା

ମାଲକାନଗିରି,୧୬।୨ (ଡି.ଏନ୍.ଏ.)

ଆଦିବାସୀ ସମ୍ପ୍ରଦାୟର ଭିନ୍ନ ପରମ୍ପରା

ବର୍ତ୍ତମାନ ମଧ୍ୟ ଆଦିବାସୀ ପରମ୍ପରା, ରୀତିନୀତିକୁ ଆଦିବାସୀ ସମ୍ପ୍ରଦାୟର ଲୋକମାନେ ବଜାୟ ରଖିଛନ୍ତି। ବର ବିଳମ୍ବରେ କନ୍ୟା ଘରେ ପହଞ୍ଚିବାରୁ ସେମାନଙ୍କ ପରମ୍ପରା ଅନୁଯାୟୀ ବରକୁ ଜରିମାନା ଦେବାକୁ ପଡିଛି। ଏପର ଘଟଣା ଦେଖିବାକୁ ମିଳିଛି ମାଲକାନଗିରି ଜିଲା ସଦର ବ୍ଲକ ସିଦ୍ରିମାଳ ପଞ୍ଚାୟତ ଚମ୍ପାନଗର ଗ୍ରାମରେ । ଏହି ଗ୍ରାମର କୋୟା ସମ୍ପ୍ରଦାୟର ମାସା କବାସୀଙ୍କ ଝିଅ ଗାଙ୍ଗି କବାସୀଙ୍କ ବିବାହ ବେଜାଗୁଡା ଅଞ୍ଚଳର ବଘଖୋଲା ଗ୍ରାମର ଆଡମା ପଡିଆମିଙ୍କ ପୁଅ ମାସା ପଡିଆମିଙ୍କ ସହ ମଙ୍ଗଳବାର ହେବାକୁ ସ୍ଥିର ହୋଇଥିଲା। ଆଦିବାସୀ ନିୟମ ଅନୁଯାୟୀ ବର ଘର ପୂର୍ବାହ୍ନ ୯ଟା ମଧ୍ୟରେ ବର ନିଜ ପରିବାର, ବନ୍ଧୁ କୁଟୁମ୍ବଙ୍କୁ ଧରି କନ୍ୟାଘରେ ପହଞ୍ଚିବା କଥା । ମାତ୍ର ବର ଘର ୯ଟା ପରିବର୍ତ୍ତେ ଦିନ ୧୨ଟାରେ ପହଞ୍ଚିଥିଲେ। ଗ୍ରାମବାସୀ ଏଥିପାଇଁ ବର ଘରକୁ ଭର୍ତ୍ସନା କରି ଏତେ ବିଳମ୍ବରେ ଆସିଲେ ଭୋଜି କେତେବେଳେ ହେବ ବୋଲି ପ୍ରଶ୍ନ କରିଥିଲେ। ସେମାନେ ଏନେଇ ଜରିମାନା ଦେବାକୁ କହିଥିଲେ। ବର ପିତା ନିଜର ଭୁଲ ସ୍ୱୀକାର କରି ଜରିମାନା ବାବଦକୁ ୫୦୦ ଟଙ୍କା କନ୍ୟା ଘର ଗ୍ରାମ ମୁଖିଆଙ୍କୁ ଦେଲାପରେ ଭୋଜି ଆରମ୍ଭ ହୋଇଥିଲା। ସୂଚନାଯୋଗ୍ୟ ଆଦିବାସୀ ନିୟମ ଅନୁସାରେ ବର ଘର ଗ୍ରାମବାସୀଙ୍କ ପାଇଁ ଛେଳି, କୁକୁଡା, ଘୁସୁରି, ସଲପ, ଚାଉଳ, ପନିପରିବା ଓ ଅନ୍ୟାନ୍ୟ ସାମଗ୍ରୀ ସହ କିଛି ଅର୍ଥ ଗ୍ରାମବାସୀଙ୍କୁ ଦେଇଥାନ୍ତି। ଉଭୟ ଗ୍ରାମର ବୟସ୍କ ବ୍ୟକ୍ତି, ଗ୍ରାମ ମୁଖିଆ ଓ ଗ୍ରାମବାସୀ ବର ଘର ଆଣିଥିବା ଜିନିଷ ଦେଖିବା ପରେ ଭୋଜି ଆରମ୍ଭ ହୁଏ। ବରକନ୍ୟାଙ୍କୁ ଏକ ସୁସଜ୍ଜିତ ଚେୟାରରେ ବସାଇ ପଡୋଶୀ ଆଖପାଖ ଅଞ୍ଚଳର ନିମନ୍ତ୍ରିତ ବ୍ୟକ୍ତିମାନେ ସେମାନଙ୍କୁ ଧାନ, ଚାଉଳ, ପନିପରିବା, ସଲପ, କିଛି ଷ୍ଟିଲ ଓ ପିତଳ ବାସନକୁସନ, ଛେଳି , କୁକୁଡା, ହଂସ ଆଦି ଉପହାର ଦେଇ ମଥାରେ ଚାଉଳ ପକାଇ ଆଶୀର୍ବାଦ କରିଥାନ୍ତି। ରାତିରେ ଉଭୟ ଗ୍ରାମ ସହ ଆଖପାଖ ଅଞ୍ଚଳର ଯୁବତୀଯୁବକମାନେ ଢେମସା ନୃତ୍ୟରେ ବରକନ୍ୟାଙ୍କୁ ବିଦାୟ ଦେଇଥାନ୍ତି।

ବାହାଘରରେ ଉପସ୍ଥିତ ଉଭୟପକ୍ଷ ଲୋକମାନେ ।

ସଂକ୍ଷେପରେ

ସାହିତ୍ୟର ପ୍ରସାର ପାଇଁ ୱେବ୍‌ସାଇଟ୍ ଉନ୍ମୋଚିତ

ଭୁବନେଶ୍ୱର, ୧୬।୨(ବ୍ୟୁରୋ): ଓଡ଼ିଆ ସାହିତ୍ୟକୁ ଇଣ୍ଟରନେଟ୍ ମାଧ୍ୟମରେ ପ୍ରସାର କରିବା ପାଇଁ ଓଡ଼ିଶା ସାହିତ୍ୟ ଡଟ୍ କମ୍ (odishasahitya.com) ୱେବ୍‌ସାଇଟ୍ ଉନ୍ମୋଚିତ ହୋଇଯାଇଛି। ମଙ୍ଗଳବାର ଶ୍ରୀପଞ୍ଚମୀ ଅବସରରେ ବିଶିଷ୍ଟ ସାହିତ୍ୟିକ ମୃଣାଳ ଅନ୍‌ଲାଇନ ମାଧ୍ୟମରେ ଏହାକୁ ଉନ୍ମୋଚନ କରିଛନ୍ତି। ଏହି ଅବସରରେ ସେ କହିଛନ୍ତି, ଆଗାମୀ ପିଢ଼ି ଖବରଠାରୁ ସାହିତ୍ୟ ପର୍ଯ୍ୟନ୍ତ ସବୁକିଛି ପାଇଁ ଡିଜିଟାଲ ପ୍ଲାଟଫର୍ମ ଉପରେ ନିର୍ଭର କରିବେ। ସେ ଦିଗରେ ଓଡ଼ିଶା ସାହିତ୍ୟ ଡଟ୍ କମ୍ ଏକ ଭଲ ପ୍ରୟାସ। ସାମାଜିକ ଗଣମାଧ୍ୟମ ଜରିଆରେ ଅନେକ ଲେଖକ ନିଜ ଲେଖା ପ୍ରକାଶିତ କରିପାରୁଛନ୍ତି। ନୂଆ ୱେବ୍‌ସାଇଟ୍ ସେମାନଙ୍କୁ ଏକ ପ୍ଲାଟଫର୍ମ ଯୋଗାଇ ଦେବ। ଓଡ଼ିଶା ସାହିତ୍ୟ ଡଟ୍ କମ୍‌ର ସମ୍ପାଦକ ଜ୍ୟୋତି ପ୍ରକାଶ ମହାପାତ୍ର କହିଥିଲେ, ଲେଖକମାନଙ୍କୁ ଏକ ମଞ୍ଚ ଯୋଗାଇବା ହିଁ ଆମର ଲକ୍ଷ୍ୟ। ପ୍ରକାଶିତ ଲେଖା ଦେଖିବାର ତୃପ୍ତି ଅଲଗା। ସେ ଦିଗରେ ଓଡ଼ିଶା ସାହିତ୍ୟ ପ୍ରଗାଢ଼ ଉଦ୍ୟମ କରିବା ଏଥିପାଇଁ ଗଳ୍ପ, କବିତା, ସମାଲୋଚନା, ସାହିତ୍ୟ ସମ୍ପର୍କିତ ଲେଖା editor@odisha-sahitya.comରେ ପଠାଇ ପାରିବେ। ଆୟୋଜିତ ଉତ୍ସବରେ ଜିତେନ୍ଦ୍ର ପତି, ଶୁଭଙ୍କରୀ ଦାସ, ସୌମ୍ୟରଞ୍ଜନ ବିହାରୀ, ପଦ୍ମଲୋଚନ ପ୍ରଧାନ, ସମ୍ମିତ ପାଲ ପ୍ରମୁଖ ଉପସ୍ଥିତ ଥିଲେ।

୧୮ରୁ ଚନ୍ଦ୍ରଭାଗା ପଡ଼ିଆରେ ୧୪୪ ଧାରା

ପୁରୀ ଅଫିସ, ୧୬।୨

- ଏଥର କୋଭିଡ୍ କଟକଣାରେ ମାଘମେଳା
- ୫ଶହ ଲୋକଙ୍କୁ ମିଳିବ ଅନୁମତି

ଚଳିତବର୍ଷ ସୀମିତ ସଂଖ୍ୟକ ଲୋକଙ୍କୁ ନେଇ କୋଭିଡ୍ କଟକଣା ମଧ୍ୟରେ ଚନ୍ଦ୍ରଭାଗା ମାଘ ମେଳା ଆୟୋଜନ ହେବ। ଜନସମାଗମ ଯୋଗୁ କରୋନା ସଂକ୍ରମଣର ଆଶଙ୍କା ଥିବାରୁ ଚନ୍ଦ୍ରଭାଗା ମେଳା ପଡ଼ିଆରେ ୧୪୪ ଧାରା ଲାଗୁ କରାଯିବ। ଆସନ୍ତା ୧୮ ତାରିଖ ପୂର୍ବାହ୍ନ ୧୧ଟାରୁ ୧୯ ତାରିଖ ଅପରାହ୍ନ ୧ଟା ପର୍ଯ୍ୟନ୍ତ ୧୪୪ ଧାରା ବଳବତ୍ତର ରହିବ। ଏହି ସମୟ ମଧ୍ୟରେ ଚନ୍ଦ୍ରଭାଗାରେ ବୁଡ଼ ପକାଇବା ଓ ପହିଲି ସୂର୍ଯ୍ୟ ଦର୍ଶନ ଉପରେ କଟକଣା ଜାରି ରହିବ ବୋଲି ମଙ୍ଗଳବାର ପୁରୀ ଜିଲା ପ୍ରଶାସନ ପକ୍ଷରୁ ଘୋଷଣା କରାଯାଇଛି।

ସାଧାରଣତଃ ଚନ୍ଦ୍ରଭାଗା ମାଘମେଳାରେ ଶ୍ରଦ୍ଧାଳୁମାନେ ବୁଡ଼ ପକାଇବା ସହ ପହିଲି ସୂର୍ଯ୍ୟଙ୍କୁ ଦର୍ଶନ କରିଥାନ୍ତି। ମାତ୍ର ଚଳିତ ଥର ଏଭଳି ହେବ ନାହିଁ। ଜନସମାଗମକୁ ଏଡ଼ାଇବା ପାଇଁ ୧୪୪ ଧାରା ଲାଗୁ କରାଯିବାକୁ ଉପଜିଲାପାଳ ଭବତାରଣ ସାହୁ ନିର୍ଦ୍ଦେଶ ଦେଇଛନ୍ତି। ଅନ୍ୟପକ୍ଷରେ ୫ଶହ ଲୋକଙ୍କ ଉପସ୍ଥିତିରେ ଚନ୍ଦ୍ରଭାଗା ମେଳା ଆୟୋଜନ କରିବା ପାଇଁ ଗତ ୩୦ ତାରିଖରେ ସ୍ୱତନ୍ତ୍ର ରିଲିଫ୍ କମିଶନର ନିର୍ଦ୍ଦେଶ ଦେଇଛନ୍ତି। ଉକ୍ତ ନିର୍ଦ୍ଦେଶନାମା ଅନୁଯାୟୀ ମାଘମେଳା ଅନୁଷ୍ଠିତ ହେବ। ମେଳା ସହ ସମ୍ପୃକ୍ତ ସେବାୟତ, ସରକାରୀ ଅଧିକାରୀ ଓ କର୍ମଚାରୀ, କେତେଜଣ ସ୍ଥାନୀୟ ବ୍ୟକ୍ତିବିଶେଷ ଓ ଖବରଦାତାଙ୍କୁ ଏଥିରେ ସାମିଲ କରାଯିବ। ତେବେ ମାଘମେଳାକୁ ନେଇ ଜନସାଧାରଣଙ୍କ ମଧ୍ୟରେ ଅଧିକ ଉତ୍ସାହ ରହୁଥିବାରୁ ଗହଳିର ଆଶଙ୍କା ରହିଛି। ତେଣୁ ୧୪୪ ଧାରା ମାନିବା ପାଇଁ ସ୍ଥାନୀୟ ବାସିନ୍ଦା ଓ ଶ୍ରଦ୍ଧାଳୁଙ୍କୁ ପ୍ରଶାସନ ପକ୍ଷରୁ ନିବେଦନ କରାଯାଇଛି। ସେହିପରି ଆଇନ ଉଲ୍ଲଂଘନକାରୀଙ୍କ ବିରୋଧରେ ଦୃଢ଼ କାର୍ଯ୍ୟାନୁଷ୍ଠାନ ଗ୍ରହଣ କରାଯିବ ବୋଲି କୁହାଯାଇଛି। ଅନ୍ୟପକ୍ଷରେ ୫ଶହ ଲୋକଙ୍କ ଉପସ୍ଥିତିରେ ମାଘମେଳା ଆୟୋଜନ ନିଷ୍ପତ୍ତିକୁ ବିଭିନ୍ନ ଧାର୍ମିକ ଅନୁଷ୍ଠାନ ବିରୋଧ କରୁଥିବାବେଳେ କିଛିଦିନ ତଳେ ବିଶ୍ୱ ହିନ୍ଦୁ ପରିଷଦ ପକ୍ଷରୁ ଏ ନେଇ ଜିଲାପାଳ ସମର୍ଥ ବର୍ମାଙ୍କୁ ଏକ ଦାବିପତ୍ର ଦିଆଯାଇଥିଲା।

ୱେବ୍ ଚ୍ୟାନେଲ ପ୍ରତିନିଧି ଗିରଫ

ଭୁବନେଶ୍ୱର, ୧୬।୨(ବ୍ୟୁରୋ)

ବ୍ରହ୍ମପୁର ଏମ୍‌କେସିଜି ମେଡିକାଲ କଲେଜରେ ଆଡମିଶନ କରାଇଦେବାକୁ କହି ୧୫ଲକ୍ଷ ଟଙ୍କା ଠକେଇ ନେଇଥିବା ଅଭିଯୋଗରେ ନୟାପଲ୍ଲୀ ପୋଲିସ ସୋମବାର ରାତିରେ ଏକ ୱେବ ଚ୍ୟାନେଲର ସ୍ୱତନ୍ତ୍ର ପ୍ରତିନିଧିଙ୍କୁ ଗିରଫ କରିଛି। ଗିରଫ ଅଭିଯୁକ୍ତ ହେଲେ ଚନ୍ଦ୍ରଶେଖରପୁର ଥାନା ଅନ୍ତର୍ଗତ ପଟିଆ ଅଞ୍ଚଳରେ ରହୁଥିବା ସୁନୀଲ ସାମନ୍ତରାୟ। ସୁନୀଲଙ୍କୁ ମଙ୍ଗଳବାର କୋର୍ଟ ଚାଲାଣ କରାଯାଇଥିଲା। ସେଠାରେ ତାଙ୍କର ଜାମିନ ନାମଞ୍ଜୁର ହେବାରୁ ତାଙ୍କୁ ଜେଲ୍ ହାଜତକୁ ପଠାଇ ଦିଆଯାଇଛି। ସୂଚନା ଅନୁସାରେ, ପୁରୀ ଜିଲାର କୃଷ୍ଣପ୍ରସାଦ

ଆଡ୍‌ମିଶନ ଆଳରେ ୧୫ ଲକ୍ଷ ଠକେଇ

ଉଦ୍‌ଗାତାଙ୍କ ପୁଅର ବ୍ରହ୍ମପୁର ଏମ୍‌କେସିଜି ମେଡିକାଲ କଲେଜରେ ଆଡିମିଶନ କରାଇଦେବାକୁ ସୁନୀଲ କହିଥିଲେ। ନିଜକୁ ୱେବ ଚ୍ୟାନେଲର ସ୍ୱତନ୍ତ୍ର ପ୍ରତିନିଧି ପରିଚୟ ଦେବା ସହ କଲେଜରେ ଆଡିମିଶନ କରିଦେବାକୁ ନିଶ୍ଚିତ କରିଥିଲେ। ଜେଇଇ ନାଁରେ ଅସଲି ଡିମାଣ୍ଡ ଡ୍ରାଫ୍ଟ ସହ ଫେକ୍ ଲେଟର ଜାରି କରି କୃଷ୍ଣପ୍ରସାଦଙ୍କ ଠାରୁ ଗତ ସେପ୍ଟେମ୍ବରରେ ୧୫ଲକ୍ଷ ଟଙ୍କା ନେଇଥିଲେ। ମାତ୍ର ପରବର୍ତ୍ତୀ ସମୟରେ ସୁନୀଲ ଦେଇଥିବା କାଗଜପତ୍ର ଜାଲ୍ ବୋଲି ଜଣାପଡ଼ିଥିଲା। ଏହାପରେ କୃଷ୍ଣପ୍ରସାଦ ଗତ ୧୪ତାରିଖରେ ଥାନରେ ଅଭିଯୋଗ କରିବା ପରେ ପୋଲିସ ୭୯/୨୧ରେ ମାମଲା ରୁଜୁ କରି ଘଟଣାର ତଦନ୍ତ ଆରମ୍ଭ କରିଥିଲା। ପୋଲିସକୁ ସୁନୀଲ ୧୦ ଲକ୍ଷ ଟଙ୍କା ଫେରାଇଛି।

ରଥକାଠ ପୂଜାର୍ଚ୍ଚନା

ପୁରୀ ଅଫିସ, ୧୬।୨

ପବିତ୍ର ଶ୍ରୀପଞ୍ଚମୀରେ ମଙ୍ଗଳବାର ମହାପ୍ରଭୁଙ୍କ ରଥଯାତ୍ରା ପାଇଁ ରଥକାଠ ପୂଜାର୍ଚ୍ଚନା କରାଯାଇଛି। ଶ୍ରୀନଅର ସମ୍ମୁଖ ଶ୍ରୀମନ୍ଦିର କାର୍ଯ୍ୟାଳୟ ସମ୍ମୁଖରେ ଏହି ପୂଜାର୍ଚ୍ଚନା ସମ୍ପନ୍ନ ହୋଇଛି। ନୟାଗଡ଼ ବନଖଣ୍ଡରୁ ଆସିଥିବା କାଠ ମଧ୍ୟରୁ ତିନିଖଣ୍ଡ ୧୨ ଫୁଟିଆ ଧଉରା କାଠକୁ ପୂଜାର୍ଚ୍ଚନା କରାଯାଇଛି। ସେହିଭଳି ପରମ୍ପରା ଅନୁଯାୟୀ ରାଜପୁରୋହିତ ଓ ବ୍ରାହ୍ମଣଙ୍କ ଦ୍ୱାରା ଶ୍ରୀମନ୍ଦିର କାର୍ଯ୍ୟାଳୟରେ ଥିବା ମା' ସରସ୍ୱତୀଙ୍କ ନିକଟରେ ମଧ୍ୟ ପୂଜାର୍ଚ୍ଚନା କରାଯାଇଛି। ଚଳିତ ବର୍ଷ ରଥଯାତ୍ରା କିଭଳି ଭାବେ ଶାନ୍ତିଶୃଙ୍ଖଳାର ସହ ସମାପନ ହେବ ସେନେଇ ଶ୍ରୀଜୀଉଙ୍କ ନିକଟରେ ପ୍ରାର୍ଥନା କରାଯାଇଛି। ଆସନ୍ତା ରାମନବମୀ ତିଥିରେ ରଥକାଠ ଚିରଟ ପ୍ରକ୍ରିୟା ଆରମ୍ଭ ହେବ। ଅକ୍ଷୟତୃତୀୟାଠାରୁ ରଥକାମ ଆରମ୍ଭ କରାଯିବ। ଚଳିତ ବର୍ଷ ରଥଯାତ୍ରା ପାଇଁ ୮୬୫ ଖଣ୍ଡ କାଠ ଆବଶ୍ୟକ ଥିବାବେଳେ ପୂର୍ବ ବର୍ଷର ୬୯ ଖଣ୍ଡ କାଠ ବଳକା ଥିଲା। ଚଳିତ ବର୍ଷ ୭୯୬ ଖଣ୍ଡ କାଠ ନୟାଗଡ଼ ଓ ବୌଦ୍ଧ ବନଖଣ୍ଡରୁ ଆସିବାର ଅଛି। ବର୍ତ୍ତମାନ ସୁଦ୍ଧା ୪୯ ଖଣ୍ଡ କାଠ ନୟାଗଡ଼ ବନଖଣ୍ଡରୁ ପୁରୀରେ ପହଞ୍ଚିଛି। ଶ୍ରୀମନ୍ଦିର ମୁଖ୍ୟ ପ୍ରଶାସକ କ୍ରିଷନ୍ କୁମାର କହିଛନ୍ତି, ପ୍ରଥମ

ରଥକାଠ ପୂଜା ଶେଷ ହୋଇଛି। ନୟାଗଡ଼ରୁ ଆସିଥିବା କାଠକୁ ପୂଜା କରାଯାଇଛି। ଅକ୍ଷୟତୃତୀୟାରେ ରଥ ନିର୍ମାଣ କାର୍ଯ୍ୟ ଆରମ୍ଭ ହେବ। ନିର୍ମାଣ କାର୍ଯ୍ୟ ନିର୍ଦ୍ଧାରିତ ସମୟ ମଧ୍ୟରେ ସରିବ ବୋଲି ମୁଖ୍ୟ ପ୍ରଶାସକ ଆଶା ପ୍ରକାଶ କରିବା ସହ ସମସ୍ତ ମହାରଣା, ସେବାୟତ ଓ କର୍ମଚାରୀଙ୍କୁ ଧନ୍ୟବାଦ ଜ୍ଞାପନ କରିଛନ୍ତି।

ରାଜ୍ୟ ଉପରେ ଦୋଷ ଲଦିଲା ରେଲୱେ ବୋର୍ଡ

ଗୁଣପୁର, ୧୬।୨(ଡି.ଏନ୍.ଏ.)

- ଗୁଣପୁର-ଥେରୁବାଲି ରେଳପଥ ପ୍ରସଙ୍ଗରେ ନୂଆ ମୋଡ଼
- ମାଗଣା ଜମି ପାଇ ସମ୍ମତି ଜଣାଇଲେ ରାଜ୍ୟ ସରକାର
- ଅଧା ଖର୍ଚ୍ଚ ବହନ ନେଇ ନୀରବ

ଫେବୃୟାରୀ ୧ରେ ଉପସ୍ଥାପିତ ସାଧାରଣ ବଜେଟରେ ରାୟଗଡ଼ା ଜିଲା ଗୁଣପୁର-ଥେରୁବାଲି ରେଳପଥ ପାଇଁ ୧ହଜାର ଟଙ୍କା ମଞ୍ଜୁର ନେଇ ଘୋଷଣା କରିଥିଲେ। ଏହାକୁ ନେଇ ଅଞ୍ଚଳରେ ଅସନ୍ତୋଷ ବଢ଼ିବାରେ ଲାଗିଛି। ତେବେ ଏହି ଘଟଣା ଏବେ ନୂଆ ମୋଡ଼ ନେଇଛି। ପ୍ରକଳ୍ପ କାର୍ଯ୍ୟ ବିଳମ୍ବ ପାଇଁ ରେଲୱେ ବୋର୍ଡ ରାଜ୍ୟ ସରକାରଙ୍କୁ ଦାୟୀ କରିଛି। ରାଜ୍ୟ ସରକାର ମାଗଣା ଜମି ନେଇ ସମ୍ମତି ଜଣାଇଥିଲେ ମଧ୍ୟ ପ୍ରକଳ୍ପର ଅଧାଖର୍ଚ୍ଚ ବହନ ନେଇ ନୀରବ ରହିଛନ୍ତି। ଫଳରେ ଏହି ପ୍ରକଳ୍ପ ଆଗେଇପାରି ନ ଥିବା ରେଲୱେ ବୋର୍ଡ ପକ୍ଷରୁ ଓଡ଼ିଶା-ଆନ୍ଧ୍ର ରେଳ ବ୍ୟବହାରିକ ସଂଘର ଆବାହକ ସତ୍ୟପ୍ରକାଶ ପଣ୍ଡାଙ୍କ ନିକଟକୁ ଆସିଥିବା ଚିଠିରୁ ଜଣାପଡ଼ିଛି।

ସୂଚନାଯୋଗ୍ୟ, ୨୦୨୦ ଅକ୍ଟୋବର ୧୧ରେ ଗୁଣପୁର-ଥେରୁବାଲି ରେଳପଥ ସମ୍ପ୍ରସାରଣ ନିମନ୍ତେ ଓଡ଼ିଶା-ଆନ୍ଧ୍ର ରେଳ ବ୍ୟବହାରିକ ସଂଘର ଆବାହକ ସତ୍ୟପ୍ରକାଶ ପଣ୍ଡା ପ୍ରଧାନମନ୍ତ୍ରୀଙ୍କ ପ୍ରିନ୍ସିପାଲ ସେକ୍ରେଟାରିଙ୍କୁ ଚିଠି ଲେଖିଥିଲେ। ଏବେ ବୋର୍ଡର କାର୍ଯ୍ୟକାରୀ ନିର୍ଦ୍ଦେଶକ(ପ୍ରୋଜେକ୍ଟ ମନିଟରିଂ) ବି.କେ.ଗୁପ୍ତା ଏହାର ଉତ୍ତର ରଖି ପ୍ରକଳ୍ପ କାର୍ଯ୍ୟ ଆଗକୁ ବଢ଼ି ନ ପାରିବାର କାରଣ ଦର୍ଶାଇଛନ୍ତି। ୨୦୧୭-୧୮ ବଜେଟରେ ୯୩୫ କୋଟି ବ୍ୟୟ ଅଟକଳରେ ଏହି ରେଳପଥ ପ୍ରକଳ୍ପ ସ୍ଥାନ ପାଇଥିଲା। ଏହାର ଡିପିଆର୍ ପରେ ପ୍ରକଳ୍ପ ମୂଲ୍ୟ ବୃଦ୍ଧିପାଇବା ସହ ବ୍ୟୟ ଅଟକଳ ୧୨୭୪ କୋଟିରେ ପହଞ୍ଚିଥିଲା ଏବଂ ଏହାର ଆର୍‌ଓଆର୍(-)୩.୧୯ ଶତକଡ଼ା ରହିଥିଲା। ଏହି ରେଳପଥ ଲାଭଦାୟକ ନ ଥିବା କହି ରେଲୱେ ବୋର୍ଡ ରାଜ୍ୟକୁ ମାଗଣା ଜମି ସହ ପ୍ରକଳ୍ପର ଅଧା ଖର୍ଚ୍ଚ ବହନ କରିବାକୁ କହିଥିଲା। ଏହାପରେ ରାଜ୍ୟ ସରକାର ୨୦୨୦ ଜାନୁୟାରୀ ୪ରେ ପ୍ରକଳ୍ପ ନିମନ୍ତେ ମାଗଣା ଜମି ଦେବାକୁ ସମ୍ମତି ଜଣାଇଥିଲେ। ହେଲେ ପ୍ରକଳ୍ପର ଅଧାଖର୍ଚ୍ଚ ବହନ ନେଇ ନୀରବ ରହିଥିବା ବୋର୍ଡର କାର୍ଯ୍ୟକାରୀ ନିର୍ଦ୍ଦେଶକ(ପ୍ରୋଜେକ୍ଟ ମନିଟରିଂ) ଗୁପ୍ତା ୨୦୨୧ ଜାନୁୟାରୀ ୨୮ରେ ଓଡ଼ିଶା-ଆନ୍ଧ୍ର ରେଳ ବ୍ୟବହାରିକ ସଂଘର ଆବାହକ ସତ୍ୟପ୍ରକାଶ ପଣ୍ଡାଙ୍କ ନିକଟକୁ ପଠାଇଥିବା ଚିଠିରେ ଉଲ୍ଲେଖ କରିଛନ୍ତି। ତେବେ ଏହି ପ୍ରସଙ୍ଗ ଏବେ ନୂତନ ମୋଡ଼ ନେଇଥିବାବେଳେ ରାଜ୍ୟ ସରକାର କାହିଁକି ଏ ଦିଗରେ ନୀରବ ରହିଛନ୍ତି ତାହାକୁ ନେଇ ପ୍ରଶ୍ନ ଉଠିଛି। ବହୁ ଦାବି ପରେ ୨୦୧୭-୧୮ ରେଳ ବଜେଟରେ ଏହି ପ୍ରକଳ୍ପ ସ୍ଥାନ ପାଇଥିଲା। ଦୀର୍ଘ ୪୭ ବର୍ଷ ପରେ ଏହି ଦାବି ପୂରଣ ହୋଇଥିବା ନେଇ ଅଞ୍ଚଳରେ ଖୁସି ପ୍ରକାଶ ପାଇଥିଲା। ହେଲେ ପରବର୍ତ୍ତୀ ସମୟରେ ଏହି ରେଳପଥ ପାଇଁ ବଜେଟରେ ଅନୁଦାନ କମାଇ ଦିଆଯାଇଥିଲା। ଗତ ବର୍ଷ ୧ଲକ୍ଷ ଟଙ୍କା ପ୍ରଦାନ କରାଯାଇଥିବାବେଳେ ଚଳିତ ବର୍ଷ ୧ହଜାରକୁ ଖସିଛି। ଏହାକୁ ନେଇ ଅସନ୍ତୋଷ ବଢ଼ିବା ସହ ଏହି ରେଳପଥ ପ୍ରକଳ୍ପ ଅନିଶ୍ଚିତତା ମଧ୍ୟକୁ ଠେଲି ହୋଇଯାଇଛି।

କାଗଜପତ୍ର ଯୋଗାଡ଼ କରିବାକୁ କୋରାପୁଟ ଜିଲାପାଳଙ୍କୁ ନିର୍ଦ୍ଦେଶ

କୋଟିଆ ବିବାଦ

ଭୁବନେଶ୍ୱର, ୧୬।୨(ବ୍ୟୁରୋ)

ଆସନ୍ତା ୧୯ ତାରିଖରେ ସୁପ୍ରିମକୋର୍ଟରେ କୋରାପୁଟ ଜିଲା କୋଟିଆ ବିବାଦର ପରବର୍ତ୍ତୀ ଶୁଣାଣି ହେବ। ଏ ନେଇ ସମସ୍ତ ଆବଶ୍ୟକ ପ୍ରମାଣପତ୍ର ପ୍ରସ୍ତୁତ କରିବାକୁ କୋରାପୁଟ ଜିଲାପାଳଙ୍କୁ ରାଜ୍ୟ ସରକାର ନିର୍ଦ୍ଦେଶ ଦେଇଛନ୍ତି। ଲୋକ ସଭା ନିର୍ବାଚନଠାରୁ ଆରମ୍ଭ କରି ରାଜ୍ୟ ବିଧାନସଭା ନିର୍ବାଚନ ସହିତ ଅନ୍ୟାନ୍ୟ ଆବଶ୍ୟକ କାଗଜପତ୍ର ଯୋଗାଡ କରିବାକୁ ଜିଲାପାଳଙ୍କୁ ରାଜସ୍ୱ ଓ ବିପର୍ଯ୍ୟୟ ପରିଚାଳନା ବିଭାଗ ପକ୍ଷରୁ ଚିଠି ଲେଖାଯାଇଛି। ବୁଧବାର ଏ ନେଇ ଆଡ୍‌ଭୋକେଟ ଅନ୍ ରେକର୍ଡ(ଏଓଆର) ଶିବ ଶଙ୍କର ମିଶ୍ରଙ୍କ ସହ ଆଲୋଚନା ହେବାର କାର୍ଯ୍ୟକ୍ରମ ରହିଛି। ଏହି ବୈଠକରେ ରାଜସ୍ୱ ବିଭାଗ ସଚିବଙ୍କ ସହ ଆଇନ ବିଭାଗର ବରିଷ୍ଠ ଅଧିକାରୀମାନେ ଉପସ୍ଥିତ ରହିବେ। ରାଜ୍ୟ ସରକାର ଓଡ଼ିଶାର ସ୍ୱାର୍ଥ ରକ୍ଷା ପାଇଁ ଯଥାସମ୍ଭବ ଉଦ୍ୟମ ଆରମ୍ଭ କରିଛନ୍ତି। ଗତ ଶୁଣାଣିରେ ସୁପ୍ରିମକୋର୍ଟ ଅଦାଲତ ଅବମାନନା ନେଇ ଆନ୍ଧ୍ରକୁ ଜବାବ ତଲବ କରିଛନ୍ତି। ଫେବୃୟାରୀ ୧୩ରେ ଆନ୍ଧ୍ର ଜବରଦସ୍ତି କୋଟିଆରେ ପଞ୍ଚାୟତ ନିର୍ବାଚନ କରିଛି। ଏହାକୁ ବିରୋଧ କରି ଓଡ଼ିଶା ସରକାର ସର୍ବୋଚ୍ଚ ଅଦାଲତର ଦ୍ୱାରସ୍ଥ ହୋଇଛନ୍ତି।

କୋଟିଆକୁ ନେଇ ଥମୁନି କାଦୁଅ ଫିଙ୍ଗା

- ରାଜ୍ୟ ସରକାରଙ୍କୁ ଟାର୍ଗେଟ କଲେ ନରସିଂହ
- ପ୍ରଶାସନିକ ଅବହେଳା ହୋଇଛି: ସୌମ୍ୟରଞ୍ଜନ
- ମାଟି ପାଇଁ ଲଢ଼େଇରେ ବିଜେଡି ନାହିଁ: ଗୋଲକ

ଭୁବନେଶ୍ୱର, ୧୬।୨(ବ୍ୟୁରୋ)

କୋରାପୁଟର କୋଟିଆ ସମେତ ଓଡ଼ିଶାର କେତେକ ସୀମାନ୍ତ ଜିଲାରେ ଆନ୍ଧ୍ର ସରକାର ନିର୍ବାଚନ କରାଇବା ପ୍ରସଙ୍ଗରେ ଆରୋପ ପ୍ରତ୍ୟାରୋପ ଥମିବାର ନାଁ ଧରୁନି। ଏହି ପ୍ରସଙ୍ଗ ଏବେ ସୁପ୍ରିମକୋର୍ଟଙ୍କ ବିଚାରାଧୀନ ଥିବାବେଳେ ୧୯ ତାରିଖରେ ମାମଲାର ଶୁଣାଣି ଅଛି। ଏଭଳି ଏକ ସମ୍ବେଦନଶୀଳ ପ୍ରସଙ୍ଗକୁ ନେଇ ରାଜ୍ୟ ରାଜନୀତି ସରଗରମ ହୋଇଥିବାବେଳେ ପ୍ରଶାସନ ଏବଂ ଶାସକ ଦଳକୁ ଟାର୍ଗେଟ କରିଛନ୍ତି ବିରୋଧୀ। ସେହିପରି ବିଜେଡି ବିଧାୟକ ସୌମ୍ୟରଞ୍ଜନ ପଟ୍ଟନାୟକ ମଧ୍ୟ ପ୍ରଶାସନିକ ଅବହେଳାକୁ ଦାୟୀ କରିଛନ୍ତି।

କଂଗ୍ରେସ ବିଧାୟକ ଦଳ ନେତା ନରସିଂହ ମିଶ୍ର କହିଛନ୍ତି, ଦୁର୍ବଳ ନେତୃତ୍ୱ ଯୋଗୁ ଆନ୍ଧ୍ର ସରକାର ରାଜ୍ୟରେ ପଶି ନିର୍ବାଚନ କଲା। ଏହାର ଅର୍ଥ ଗୋଟିଏ ରାଜ୍ୟ ଭିତରେ ଦୁଇଟି ଶାସନ। ଏହାକୁ କେହି ବରଦାସ୍ତ କରିବେ ନାହିଁ। ଓଡ଼ିଶାକୁ ସବୁଆଡୁ ଲୁଟ୍ କରାଗଲାଣି। ଛତିଶଗଡ଼ ପାଣି, ପଶ୍ଚିମବଙ୍ଗ ବାଲି ଚୋରି କରୁଛି। ମହାନଦୀ ପାଣି ନେଇ ମୁଖ୍ୟମନ୍ତ୍ରୀ ଏବଂ ବାଚସ୍ପତିଙ୍କ ନେତୃତ୍ୱରେ ଦୁଇଟି କମିଟି ହେଲା। ଏ ଯାଏ ଥରେ ହେଲେ ବୈଠକ ବସିଲାନି। ରାଜ୍ୟରେ ଅପାରଗ ଏବଂ ଦୁର୍ବଳ ସରକାର ଚାଲିଥିବା ନରସିଂହ କ୍ଷୋଭବ୍ୟକ୍ତ କରି କହିଛନ୍ତି।

ବିଜେଡି ବିଧାୟକ ସୌମ୍ୟରଞ୍ଜନ କହିଛନ୍ତି, ପ୍ରଶାସନିକସ୍ତରରେ ନିଶ୍ଚିତ ଭାବେ ଅବହେଳା ହୋଇଛି। ଏକଥାକୁ ଅସ୍ୱୀକାର କରିହେବ ନାହିଁ। ଯେଉଁ ଦଳରେ ରହିବି ସେଠାରେ ଯେ ସବୁକିଛି ଠିକ୍ ଚାଲିଛି ତାହା କହିବି, ସେଭଳି ଅଭ୍ୟାସ ନାହିଁ। ଅନେକ ରାଜ୍ୟ ଭିତରେ ସୀମା ବିବାଦ ଲାଗି ରହିଛି। ବହୁ ପ୍ରସଙ୍ଗରେ ପାର୍ଟି ନୁହେଁ, ମାଟି ବଡ଼ ବୋଲି ସେ କହିଛନ୍ତି।

ଭାଜପା ନେତା ଗୋଲକ ମହାପାତ୍ର କହିଛନ୍ତି, ଓଡ଼ିଶାରେ ପଶି ଆନ୍ଧ୍ର ନିର୍ବାଚନ କରି ଚାଲିଗଲା। ଶାସକ ସରକାର ଶୋଇଛନ୍ତି। ମୁଖ୍ୟମନ୍ତ୍ରୀଙ୍କ ସଭା ସଫଳ କରିବାରେ ବିଜେଡି ଲାଗିଛି। ଶାସକ ଦଳର କୌଣସି ନେତା ଘଟଣାସ୍ଥଳକୁ ବୁଲିବାକୁ ଗଲେନାହିଁ। ପ୍ରଶାସନିକ ଅଧିକାରୀ ଯାଇଥିଲେ ଏଭଳି ନିର୍ବାଚନ ହୋଇ ନ ଥାନ୍ତା। ଏହି ସମସ୍ୟା ବହୁ ପୁରୁଣା। ସମ୍ପୃକ୍ତ ଅଞ୍ଚଳବାସୀ ଶିକ୍ଷା, ସ୍ୱାସ୍ଥ୍ୟ ଭଳି ମୌଳିକ ସୁବିଧା ଲାଗି ଆନ୍ଧ୍ର ଉପରେ ନିର୍ଭରଶୀଳ। ମାଟି ପାଇଁ ଲଢ଼େଇରେ ଆମେ ଅଛୁ, ହେଲେ ବିଜେଡି ନାହିଁ। ଓଡ଼ିଶା ସ୍ୱାର୍ଥକୁ ନ ଦେଖି ବିଜେଡି, କଂଗ୍ରେସ ରାଜନୀତି କରୁଥିବା ସେ କହିଛନ୍ତି।

ମିଥୁନଙ୍କ ଘରେ ମୋହନଙ୍କ ଜଳଖିଆ

ମୁମ୍ବାଇ, ୧୬।୨

ଆଗକୁ ପଶ୍ଚିମବଙ୍ଗ ନିର୍ବାଚନ ଥିବାବେଳେ ରାଜ୍ୟର ପ୍ରସିଦ୍ଧ ଅଭିନେତା ମିଥୁନ ଚକ୍ରବର୍ତ୍ତୀଙ୍କୁ ମଙ୍ଗଳବାର ମୁମ୍ବାଇସ୍ଥିତ ତାଙ୍କ ଘରେ ସାକ୍ଷାତ କରିଛନ୍ତି ରାଷ୍ଟ୍ରୀୟ ସ୍ୱୟଂସେବକ ସଂଘ(ଆର୍‌ଏସ୍‌ଏସ୍) ମୁଖ୍ୟ ମୋହନ ଭାଗବତ। ମିଥୁନଙ୍କ ଘରେ ଭାଗବତ ଜଳଖିଆ ଖାଇଥିଲେ। ମୋହନଙ୍କ ସାକ୍ଷାତ ପରେ ମିଥୁନ ଭାଜପାରେ ଯୋଗଦେବାକୁ ନେଇ ଚର୍ଚ୍ଚା ହୋଇଥିଲେ ହେଁ ତାହାକୁ ଖଣ୍ଡନ କରିଛନ୍ତି ଏହି ଅଭିନେତା। ମୋହନଙ୍କ ସହ ସାକ୍ଷାତ ରାଜନୈତିକ ନୁହେଁ, ଆଧ୍ୟାତ୍ମିକ ଥିଲା ବୋଲି ବଲିଉଡ୍ ଆକ୍ଟର ମିଥୁନ କହିଛନ୍ତି। ଆର୍‌ଏସ୍‌ଏସ୍ ମୁଖ୍ୟଙ୍କ ସହ ତାଙ୍କର ନିବିଡ଼ ଆଧ୍ୟାତ୍ମିକ ସମ୍ପର୍କ ରହିଛି। ମୋହନ ମୁମ୍ବାଇ ଆସିଲେ ତାଙ୍କ ଘରକୁ ଯିବାକୁ ଯୋଜନା ପୂର୍ବରୁ ସ୍ଥିର ହୋଇଥିଲା ବୋଲି ମିଥୁନ ସୂଚନା ଦେଇଛନ୍ତି। ସୂଚନାଯୋଗ୍ୟ, ମିଥୁନ ପୂର୍ବରୁ ପଶ୍ଚିମବଙ୍ଗର ଶାସକ ଦଳ ତୃଣମୂଳ କଂଗ୍ରେସରେ ଯୋଗଦେବା ସହ ରାଜ୍ୟ ସଭାର ସଦସ୍ୟ ମଧ

ଢଗଢମାଳି

(କ୍ରମେ ଲୋକମୁଖରୁ ଓ ଜନମାନସରୁ ବିସ୍ମୃତ ହେଉଥିବା ଢଗଢମାଳିକୁ ପାଠିକା–ପାଠକଙ୍କ ନିକଟରେ ପହଞ୍ଚାଇବା ସକାଶେ ଧରିତ୍ରୀର ପ୍ରୟାସ)

ଯେ ଖାଇଚି ଦୋଅଡା ଖାଉ
ଯିଏ ନ ଖାଇଚି ସେ ଓପାସେ ଶୋଉ

ଥିଲାବାଲା ବ୍ୟକ୍ତିଙ୍କୁ ସମସ୍ତେ ଆଦର ଅଭ୍ୟର୍ଥନା ଦେଖାଇଥାନ୍ତି । ଖାଇପିଇ ଅୟସରେ ଚଳୁଥିଲେ ମଧ୍ୟ ତାଙ୍କ ସୁଖ ସୁବିଧା ପ୍ରତି ଅଧିକ ଯତ୍ନଶୀଳ ହୋଇପଡ଼ିଥାନ୍ତି । ପରନ୍ତୁ ଯିଏ ଅଭାବ ଅନଟନରେ ରହି କଠିନ ପରିଶ୍ରମ କରି ପେଟକୁ ଦାନା ଯୋଗାଡ କରିଥାନ୍ତି ସେମାନଙ୍କ ଭଲମନ୍ଦ ପଚାରିବା ତ ଦୂରର କଥା ଆଡ ଆଖିରେ ମଧ୍ୟ ତାଙ୍କୁ ଚାହିଁ ନ ଥାନ୍ତି । ମଲିମୁଣ୍ଡିଆ ବ୍ୟକ୍ତିଙ୍କ ଦୁରବସ୍ଥା ପ୍ରତି ଆଖି ବୁଜିଦେବା ଅପ୍ରିୟ ବାସ୍ତବତା ହୋଇଥିବା ଅର୍ଥରେ ଏଭଳି ଉକ୍ତି ଉଲ୍ଲେଖ କରାଯାଇଛି ।

ଯେବେ ଗୁଲାମ୍ ଘୋଡ଼ା ଚଢ଼େ
ତେବେ ଗୁଲାମ୍ ଖୋଇ ନ ଛାଡେ ।

ମଣିଷର ଜନ୍ମଗତ ପ୍ରକୃତି ସହଜରେ ବଦଳି ନ ଥାଏ । ନୀଚ ସ୍ତରର ବ୍ୟକ୍ତି ଉଚ୍ଚ ପଦବୀରେ ଅଧିଷ୍ଠିତ ହେଲେ ସୁଦ୍ଧା ତାଙ୍କ ଆଚାର ବ୍ୟବହାର ଯଥା ପୂର୍ବଂ ତଥା ପରଂ ଭଳି ଅପରିବର୍ତ୍ତିତ ରହୁଥିବା ପରିପ୍ରେକ୍ଷୀରେ ଏଭଳି ଉକ୍ତି ପ୍ରକାଶ କରାଯାଇଛି ।

ଓଡ଼ିଆ ଢଗଢମାଳି ଓ ଲୋକଗୀତ – ଫ୍ରେଣ୍ଡସ୍ ପବ୍ଲିଶର୍ସ

ଓଡ୍ରାଫ୍ କୋଠା ପାଇଁ ମିଳୁନି ଜମି

ମାର୍ଚ୍ଚରେ ଫେରିଯିବ ସାଢ଼େ ୩ କୋଟି

ଭଞ୍ଜନଗର,୧୬।୨(ଡି.ଏନ୍.ଏ.)

ଗଞ୍ଜାମ ଜିଲା ଭଞ୍ଜନଗର ନିକଟସ୍ଥ ତନରଡାଠାରେ ଅସ୍ଥାୟୀ ଭାବେ ଥିବା ୮ମ(ସ୍ୱତନ୍ତ୍ର) ଇଣ୍ଡିଆନ ରିଜର୍ଭ ବାଟାଲିୟନ (ଆଇଆର୍‌ବି) ପରିସରରେ ଓଡ୍ରାଫ୍ ଟିମ୍ ପାଇଁ ସ୍ୱତନ୍ତ୍ର କୋଠା ନିର୍ମାଣ ହେବ । ଉକ୍ତ କାମପାଇଁ ସାଢ଼େ ୩କୋଟି ଟଙ୍କାର ଟେଣ୍ଡର ସରିଛି । ମାର୍ଚ୍ଚ ସୁଦ୍ଧା ଜମି ଚିହ୍ନଟ ହୋଇ କାମ ଆରମ୍ଭ ନହେଲେ ଟଙ୍କା ଫେରିଯିବ । ହେଲେ ଏଯାବତ୍ ପ୍ରଶାସନ ଜମି ଯୋଗାଇପାରି ନାହିଁ । ଫଳରେ ଓଡ୍ରାଫ୍ କୋଠାର ଭବିଷ୍ୟତ ନେଇ ବର୍ତ୍ତମାନଠାରୁ ନାନା ଆଶଙ୍କା ଦେଖାଦେଲାଣି । ଏନେଇ ଆଇଆର୍‌ବି ପକ୍ଷରୁ ଜମି ଯୋଗାଇ ଦେବାକୁ ସ୍ଥାନୀୟ ତହସିଲଦାରଙ୍କଠାରୁ ଆରମ୍ଭ କରି ଜିଲା ପ୍ରଶାସନ ପର୍ଯ୍ୟନ୍ତ ଅନୁରୋଧ କରାଯାଇଛି । କିନ୍ତୁ ପ୍ରଶାସନ ଜମି ଯୋଗାଇ ଦେଉନାହିଁ । ଏଥିପ୍ରତି ବିଭାଗୀୟ ଉଚ୍ଚ କର୍ତ୍ତୃପକ୍ଷ ଦୃଷ୍ଟିଦେଇ ଆବଶ୍ୟକ ପଦକ୍ଷେପ ନେବାର ଆବଶ୍ୟକତା ରହିଛି । ପ୍ରାକୃତିକ ଦୁର୍ବିପାକ ପ୍ରବଣ ଗଞ୍ଜାମ ଜିଲାରେ ଓଡ୍ରାଫ୍ ଟିମ୍ ରହିଲେ ଅଞ୍ଚଳବାସୀ ପ୍ରାକୃତିକ ବିପର୍ଯ୍ୟୟ, ଦୁର୍ଘଟଣା ସମୟରେ ଅନେକ ସୁବିଧା ପାଇପାରିବେ ।

ପ୍ରକାଶ ଯେ, ରାଜ୍ୟ ସରକାରଙ୍କ ଅଧୀନରେ ରାଜ୍ୟର ବିଭିନ୍ନ ସ୍ଥାନରେ ୨୩ଟି ବାଟାଲିୟନ ଅଛି । ସେଥିମଧ୍ୟରେ ଆଇଆରବି, ଓଏସ୍‌ଏପି, ସ୍ୱତନ୍ତ୍ର ବାଟାଲିୟନ ପ୍ରମୁଖ ଅଛି । ଆଇଆର୍‌ବିର ୯ଟି ବାଟାଲିୟନ ମଧ୍ୟରୁ ୮ଟି ବାଟାଲିୟନରେ ୮ଟି ଓଡ୍ରାଫ୍ ଟିମ୍ ଅଛି । ସେଥିମଧ୍ୟରୁ ତନରଡା ଅନ୍ୟତମ । କିନ୍ତୁ ଓଡ୍ରାଫ୍ ଟିମ୍ ପାଇଁ ଯାହା ଭିତ୍ତିଭୂମି ଆବଶ୍ୟକ ତାହା ତନରଡାରେ ନାହିଁ । ତେଣୁ କର୍ମଚାରୀମାନେ ରହିବା, ତାଲିମ ନେବା, ଯନ୍ତ୍ରପାତି ରଖିବାରେ ଘୋର ଅସୁବିଧାର ସମ୍ମୁଖୀନ ହେଉଛନ୍ତି । କିଛିମାସ ପୂର୍ବେ ସ୍ୱତନ୍ତ୍ର ରିଲିଫ୍ କମିଶନରଙ୍କ ପକ୍ଷରୁ କୋଠା ନିର୍ମାଣ ପାଇଁ ସାଢ଼େ ୩ କୋଟି ଟଙ୍କା ମଞ୍ଜୁର କରାଯାଇଥିଲା । ଏହାପରେ ତାର ଟେଣ୍ଡର ହୋଇଥିଲା । ଓଡିଶା ରାଜ୍ୟ ପୋଲିସ ହାଉସିଂ ବୋର୍ଡ ଉକ୍ତ କାମର ଟେଣ୍ଡର ନେଇଛି । ଜମି ଚିହ୍ନଟ ହୋଇ ନଥିବା ଯୋଗୁ କାମ ଆରମ୍ଭ ହୋଇପାରୁନାହିଁ । ତନରଡାରେ ଥିବା ବାଟାଲିୟନର ଏହାର ସ୍ଥାୟୀ କୋଠା ମଧ୍ୟ ନାହିଁ । ଜିଲା ପୋଲିସ ଅଧୀନରେ ଥିବା କୋଠାରେ ପ୍ରାୟ ୪ବର୍ଷ ହେବ ଅସ୍ଥାୟୀ ଭାବେ ବାଟାଲିୟନ କାର୍ଯ୍ୟାଳୟ ଖୋଲିଛି । ତେଣୁ ସ୍ଥାୟୀ କୋଠା ପାଇଁ ଆବଶ୍ୟକ ଜମି ଯୋଗାଇ ଦିଆଗଲେ ସେଠାରେ ଓଡ୍ରାଫ୍ କୋଠା ସହ ସମସ୍ତ ନିର୍ମାଣ ହୋଇପାରିବ ।

ଏନେଇ ଆଇଆର୍‌ବି କମାଣ୍ଡାଣ୍ଟ ଲଙ୍ଗରାଜ ମଶ୍ରଙ୍କ ସହ ଯୋଗାଯୋଗ କରିବାରୁ ସେ କହିଛନ୍ତି ଯେ, ଓଡ୍ରାଫ୍ କୋଠା ପାଇଁ ବର୍ତ୍ତମାନର ବାଟାଲିୟନ କାର୍ଯ୍ୟାଳୟକୁ ଲାଗିଥିବା ସରକାରୀ ଜମି ଯୋଗାଇ ଦେବାକୁ ବେଲଗୁଣ୍ଡା ତହସିଲଦାରଙ୍କ ସମେତ ଜିଲା ପ୍ରଶାସନକୁ ଅନୁରୋଧ କରାଯାଇଛି । ଜମି ମିଳିଲେ ପରବର୍ତ୍ତୀ ପଦକ୍ଷେପ ନିଆଯିବ । ସେହିଭଳି ବେଲଗୁଣ୍ଡା ତହସିଲଦାର ଏସ୍. କେ. ବେହେରାଙ୍କ ସହ ଯୋଗାଯୋଗ କରିବାରୁ ସେ କହିଛନ୍ତି, ସେମାନେ ଜିଲା ପ୍ରଶାସନ ନିକଟରେ ଆବେଦନ କରିବେ, ସେଠାରୁ ଚିଠି ଆସିଲେ ପରବର୍ତ୍ତୀ ପଦକ୍ଷେପ ନିଆଯିବ ।

୧୩ ବିଧାୟକଙ୍କୁ ସ୍ମାରକପତ୍ର

ଫୋରମ୍ ପକ୍ଷରୁ ପୋଷ୍ଟକାର୍ଡ଼ ପ୍ରେରଣ କରାଯାଉଛି ।

ବ୍ରହ୍ମପୁର ଅଫିସ୍,୧୬।୨

■ଡେଭଲପ୍‌ମେଣ୍ଟ ଫୋରମ୍‌ର ବିମାନ ବନ୍ଦର ପ୍ରତିଷ୍ଠା ଦାବି

ବ୍ରହ୍ମପୁରରେ ବିମାନ ବନ୍ଦର ଓ ଶିଳ୍ପ ପ୍ରତିଷ୍ଠା ପାଇଁ ଓଡ଼ିଶା ଡେଭଲପ୍‌ମେଣ୍ଟ ଫୋରମ୍ ପକ୍ଷରୁ ଗଞ୍ଜାମ ଜିଲାର ସମସ୍ତ ବିଧାୟକଙ୍କୁ ମଙ୍ଗଳବାର ସ୍ମାରକପତ୍ର ପ୍ରଦାନ କରାଯାଇଛି । ବିମାନ ବନ୍ଦର ପ୍ରତିଷ୍ଠା ସହ ଜିଲାରେ ଦ୍ରୁତ ଶିଳ୍ପାୟନ, ପର୍ଯ୍ୟଟନ ସ୍ଥଳୀର ବିକାଶ, ରାସ୍ତା ଓ ରେଳସେବାର ବିକାଶ ପାଇ ଫୋରମ୍ ପକ୍ଷରୁ ଜଲାର ୧୩ ବିଧାୟକ ଓ ଏଥିସହ ଜଡ଼ିତ ପ୍ରଶାସନିକ ଅଧିକାରୀମାନଙ୍କୁ ଡାକଯୋଗେ ପତ୍ର ପ୍ରେରଣ କରାଯାଇଛି । ସଂଘ ପକ୍ଷରୁ ନିକଟରେ ବାଚସ୍ପତି ସୂର୍ଯ୍ୟ ନାରାୟଣ ପାତ୍ରଙ୍କୁ ମଧ୍ୟ ଦାବିପତ୍ର ପ୍ରଦାନ କରାଯାଇଥିଲା । ଏ ନେଇ ଜିଲାର ସମସ୍ତ ବିଧାୟକଙ୍କୁ ଅବଗତ କରାଇବା ପାଇଁ ସେ ପରାମର୍ଶ ଦେଇଥିଲେ । ଏଥିରେ ଫୋରମ୍ ଉପ ସଭାନେତ୍ରୀ ବବିତା ପାତ୍ରଙ୍କ ସମେତ ଲକ୍ଷ୍ମୀ ନାରାୟଣ ପାଢୀ, ଭଦ୍ରସୋମେଶ୍ୱର ରାଓ, ମାନସ ପାତ୍ର, ସରୋଜ ପଟ୍ଟନାୟକ, ଯୁବରବି କୁମାରଙ୍କ ସମେତ ସଂଘର ବହୁ ସଦସ୍ୟ ଉପସ୍ଥିତ ଥିଲେ ।

ସ୍ତ୍ରୀଙ୍କୁ ମାରି ପୋତିଲା ବେଳେ ଧରାପଡ଼ିଲେ ସ୍ୱାମୀ

ଚିତ୍ରଡ଼ା,୧୬।୨(ଡି.ଏନ୍.ଏ.): ପାରିବାରିକ କଳହରୁ ସ୍ତ୍ରୀଙ୍କୁ ଠେଙ୍ଗାରେ ପିଟି ହତ୍ୟା ପରେ ମାଟି ଖୋଳି ପୋତିବାବେଳେ ସ୍ୱାମୀ ଧରା ପଡ଼ିଛନ୍ତି । ମୟୂରଭଞ୍ଜ ଜିଲା ମୋରଡ଼ା ଥାନା ଗଡିଗାଁ ହାଣ୍ଡିଭଙ୍ଗା ଗ୍ରାମରେ ସୋମବାର ଏହି ଘଟଣା ଘଟିଛି । ମୃତ ମହିଳା ହେଲେ ବୁଲୁଲୁ କଟୁଆଳ । ପୋଲିସ ମାମଲା(ନଂ.୭/୨୧) ରୁଜୁ କରି ସ୍ୱାମୀ ମଙ୍ଗଲୁ କଟୁଆଳଙ୍କୁ ଗିରଫ କରିଛି । ହତ୍ୟାରେ ବ୍ୟବହୃତ ଠେଙ୍ଗା ଜବତ ହୋଇଛି । ମଙ୍ଗଲୁ ଓ ବୁଲୁଲୁଙ୍କ ମଧ୍ୟରେ ପାରିବାରିକ କଳହ ହୋଇଥିଲା । ଏଥିରେ ଉତ୍କ୍ଷିପ୍ତ ହୋଇ ମଙ୍ଗଲୁ ଠେଙ୍ଗାରେ ବୁଲୁଲୁଙ୍କୁ ପିଟିବାରୁ ଘଟଣାସ୍ଥଳରେ ତାଙ୍କର ମୃତ୍ୟୁ ଘଟିଥିଲା । ହତ୍ୟାକାଣ୍ଡ ପରେ ମଙ୍ଗଲୁ ଘର ସମ୍ମୁଖରେ ଗାତ ଖୋଳି ମୃତଦେହ ପୋତିବା ପାଇଁ ଚେଷ୍ଟା କରୁଥିଲେ । ଗ୍ରାମବାସୀ ଏନେଇ ପୋଲିସକୁ ଖବର ଦେଇଥିଲେ । ମୋରଡ଼ା ପୋଲିସ ମୃତଦେହ ଜବତ କରିବା ସହ ଅଭିଯୁକ୍ତ ମଙ୍ଗଲୁଙ୍କୁ ଗିରଫ କରିଛି ।

OFFICE OF THE MUNICIPAL COUNCIL, JODA
Phone No.:- 06767-272214, Fax No.:- 06767-272214, E-mail:- jodam.hud@nic.in
No. 1575 Dt. 15.02.21

'e'-procurement Notice
Bid Identification No. JM-10/2020-21

No. C-466:- Bid documents consisting of specification, the schedule of quantities and the set of terms and conditions of contract and other necessary documents can be seen in the Govt. **website i.e. www.tendersodisha.gov.in**

1.	Nature of Work	:-	Sanitation
2.	No. of Works	:-	16 Nos.
3.	Estimated Cost	:-	From Rs.3,57,688/- to Rs.8,93,399/-
4.	Bid Identification No.	:-	2021_ORULB_66421_1 to 2021_ORULB_66421_16
5.	Date & time of availability of the Documents in the Portal	:-	From 11.00 A.M. on dt. 15.02.2021 to 5.00 P.M. of Dt.24.02.2021
6.	Last date/time for receipt of Bids in the Portal	:-	on dt.24.02.2021 upto 5.00 P.M.
7.	Last date for submission & drop the Bid documents in the box	:-	from 10.00 A.M. on dt.25.02.2021 to dt.01.03.2021 upto 5.00 P.M.
8.	Bids received online shall be opened	:-	at 11.30 A.M. on Dt.02.03.2021
9.	Name and address of the Officer Inviting Bid	:-	Executive Officer, Joda Municipality

Further, the details can be seen from the e-Procurement Portal:- **www.tendersodisha.gov.in**

Sd./- *for* **Executive Officer, Joda Municipality**
OIPR-13124/11/0003/2021

OFFICE OF THE EXECUTIVE ENGINEER
RWS&S DIVISION, ANGUL, AT: TALCHER
At- Baghuabole, Po.- Hatatota, Talcher, Dist.- Angul, Pin-759100
(Ph. No./Fax-06760-240762, E-mail: eerwssang@gmail.com
No. 1102 Dt. 10.2.2021

QUOTATION CALL NOTICE

No. O-1090:- Executive Engineer, RWSS Division, Angul at Talcher on behalf of Governor of Odisha invites sealed quotations in their letter head from the authorized Manufactureres / Authorized Dealers / Authorized Distributor for supply of Laboratory Chemicals / Reagents / Glassware for water testing laboratories of this Division.

Item Description	EMD to be furnished
Supply of Instruments/ Chemicals/ Glass wares/ Plastic wares for District water testing laboratories under RWS&S Divison, Angul	**1% of the quoted cost**

1) Quotations must be accompanies by (a) EMD of 1% of the quoted amount in shape of N.S.C. / K.V.P. / Post Office Savings Bank Account / Postal Time Deposit Pass Book & deposit receipt of Nationalized Bank duly pledged in favour of the Executive Engineer, RWS&S Division, Angul at Talcher (b) valid registration certificate of the company / Authorized Dealership certificate (c) GST Registration Certificate (d) PAN CARD failing which such quotation will be liable for rejection. **2)** The details of quantitiy of itmes to be procured can be obtained from the Division office through request by applying letter within the last date of dropping of quotation after publication in paper. **3)** The rate should be quoted F.O.R. destination Talcher excluding GST as applicable which will be paid extra subject to production of valid authentic documents. **4)** Delivery to be made within 20 days of order. **5)** Payment will be made after receipt of materials in full and good condition subject to production of bill with relevant document and guarantee certificate. **6)** The Date of Sale & Receipt of quotation paper is from **dt.15.02.2021 to 20.02.2021 upto 1.00 PM** during office hours and date of opening of quotation is **dt.22.02.2021 at 11.00 AM. 7)** Quotation received beyond the scheduled date and time will not be considered. Conditional quotations & telegraphic quotations will not be accepted. **8)** No quotations shall be received thourgh FAX/email. **9)** It is required to attach in its quotation the manufacturers authorization certificate and also manufacturer's confirmation of extending the required warranty for the product in addition to quotations confirmation to required warranty. The follwing list of reputed manufactureres for Chemicals & Glasswares may be followed for necessary procurement.
(a) Chemicals: Merck & Orion; (b) Glass wares: Borosil; (c) Plastic wares: Tarson
10) The authority reserves all right to reject or accept any or all the quotation is or distribute the supply amongst the quotationers without assigning reason therof. **11)** The quotation should be submitted by quoting all the itmes as per the requirements, failing which the quotation will be rejected without assign any reason.

Sd./- Executive Engineer, RWSS Division, Angul at Talcher
OIPR-25019/11/0020/2021

GOVERNMENT OF ODISHA
OFFICE OF THE SUPERINTENDING ENGINEER
EASTERN MINOR IRRIGATION CIRCLE, KEONJHAR
Tel No. (06766) 255453, e-Mail ID seemickeonjhar@yahoo.com

"e" Procurement Notice
Identification No- 01 EMIC (KJR/2020-21)

No. A-586: The Superintending Engineer, E.M.I. Circle, Keonjhar on behalf of Governor of Odisha invites percentage rate bids through e-procurement to be received in online mode only for the works as detailed in the table below.

1.	Name of the works	:	Civil Construction work
2.	Total No. of works	:	01 (One)
3.	Estimated Cost	:	Rs.187.67 Lakh (Detail list of work annexed)
4.	Class of Contractor	:	As mentioned against work
5.	Period of completion	:	As mentioned against work
6.	Date & time of Availability of Bid Document in the Portal	:	18.02.2021 at 10.00 AM to 01.03.2021 up to 5.00 PM.
7.	Last date/Time for receipt of Bid in the Portal	:	01.03.2021 up to 5.00 PM.
8.	Date/Time of Opening of Technical Bid	:	02.03.2021 at 11.30 AM. at Office of the S.E., E.M.I.C. Keonjhar.
9.	Date/Time of Opening of Financial Bid	:	08.03.2021 at 10.30 AM
10.	Name & Address of the Officer Inviting the Bid:	:	Superintending Engineer., E.M.I. Circle, Keonjhar
11.	Mode of Payment of Bid Cost & Bid Security	:	Online

12. Further details can be seen from the "e" Procurement Portal **https://tendersorissa.gov.in**.

ANNEXURE

Sl. No.	Name of the Project & Location	Approx. Estd. Cost in lakhs	Places of Clarification of the tender documents	Bid Security @ 1% in	Cost of Bid Documents	Class of Contractor with CDMS regisation	Completion Period
1	2	3	4	5	6	7	8
1	Construction of Distribution System of Hatikutcha MIP in Sadar Block under Completion of Incomplete Projects	186.67	Superintending Engineer E.M.I. Circle Keonjhar/ Executive Engineer, M.I. Division, Keonjhar	186,670/-	10000.00	'B' & 'A' Class	11 (Eleven) Calendar Months

Sd./- Superintending Engineer,
Eastern Minor Irrigation Circle, Keonjhar
OIPR-32270/11/0001/2021

DIRECTORATE OF SCHEDULED CASTE AND SCHEDULED TRIBE RESEARCH AND TRAINING INSTITUTE (SCSTRTI)
CRPF Square, Nayapalli, Bhubaneswar
No. 374 **Date 12.02.2021**

ENGAGEMENT OF SHORT TERM CONSULTANTS

No. V-36: The Scheduled Caste and Scheduled Tribe Research and Training Institute (SCSTRTI) is an independent institute, which carries out research and training activities for welfare of SC&ST in the state of Odisha. The institute intends to engage few short term consultants and other support staff to carry out the research work on four different projects. The engagements are short term i.e for duration of 6 to 10 months only. The empanelled consultants & other support staff will also be engaged for various other projects as and when required. Detail ToR of the posts and the Application Form can be seen in the website of SCSTRTI **www.scstrti.in**.
Duly filled in application forms can be submitted to the Director & Special Secretary to Govt., SCSTRTI, CRPF Square, Bhubaneswar latest by **28th February 2021**, failing which, the application will not be considered valid. The application can be submitted by Speed Post or in person to the office of SCSTRTI, Unit - VIII. CRPF Square, Nayapalli, Bhubaneswar- 751003.

Sd./- Director & Special Secretary to Govt.
OIPR-26026/11/0008/2021

OMECL
ADVERTISEMENT FOR RECRUITMENT OF SURVEYORS IN OMECL
No. 08/OMECL **Date: 15.02.2021**

NO. CAD-1273: Odisha Mineral Exploration Corporation Ltd. (OMECL), a State PSU is engaged in exploration & mining activities within the State of Odisha. OMECL intends to fill up the following posts on regular basis through walk-in- interview mode / process.

VACANCY:

Sl. No.	Name of the Post	Total Posts	Scale of Pay (in Rs.)	Qualification	Age as on 31.01.2021
1	Surveyor	2 (Two)	Pay Level - 9 Rs.35,400/- to 1,12,400/-	Diploma in Mines Survey / Mining Engineering from a AICTE recognized Institute with Survey Certificate of Competency in Mining Survey from DGMS.	Not below 18 years and above 32 years

DATE & PLACE OF WALK-IN-INTERVIEW

Post	Date & Time	Venue of Interview
Surveyor	03.03.2021 at 11.00 A.M.	Conference Hall of OMECL, 3rd Floor, Boyan Bhawan, Unit - 3, Pandit Jawaharlal Nehru Marg, Bhubaneswar - 751001

- Interested candidates fulfilling the eligibility criteria for respective posts may attend the walk-in-interview as per the above schedule.
- For details please visit OMECL website: **www.omecl.in**.

Sd./- General Manager, OMECL
OIPR-30024/11/0003/2021

DISTRICT RURAL DEVELOPMENT AGENCY, MAYURBHANJ
Expression of Interest for District Ombudsman under MGNREGS

No. CAD-1267: Expression of Interest are invited from willing to be engaged as Ombudsman in Mayrubhanj District for redressal of grievances and Disposal of complaints relating to implementation of MGNREGS Act and MGNREGS Scheme for a tenure of 02 years extendable not more than twice by one year each based on a performance appraisal process or till the incumbent attains the age of 68 (Sixty eight) years, whichever is eariler. There shall be no reappointment. Performance appraisal shall be made by the Selection Committee.

Eligibility Criteria:
The persons fulfilling the following criteria may apply for selection of District Ombudsman under MGNREGS for Mayurbhanj District.
1. A person of eminent standing and impeccable integrity with at least 10 years of experience in Public Administration, Law Academics, Social Work or management as per documents furnished along with application, experience in working with people of community organization shall be mandatroy qualification.
2. Should not be member of a recognized political party or a banned organization and should be required to file a declaration to this effect along with application.
3. Must be a physically active person and capable of conducting field tours, inspections and visits to remote rural locations in the district.
4. Preference will be given to person resident of the Mayurbhanj or neighbouring district so as to take advantage of his/her firsthand knowledge about the district.

Appointment:
The Ombudsman in the district will be appointment by the State Government on the recommendations of the Selection Committee.

Remuneration:
The Ombudsman shall be allowed to get a compensation in the form of fee of Rs.1,000/- (Rupees One Thousand) per sitting means per day functioning with maximum upper limit of Rs.20,000/- (Rupees Twenty Thousand) per month. TA/DA at rates admissible to Class - I officers of the State Government may be allowed.

Removal/Termination
On satisfactory performance, the Ombusdman may be removed/ terminated by the State Government on the recommendation of the Selection Committee.

Jurisdiction & Location:
The State Government shall specify the territory jurisdiction of the Ombudsman and the office of the MGNREGS Ombudsman shall be located at the district Head Quarters.
The willing persons fulfilling above criteria may submit their written expression of interest in the prescribed proforma (Model Application Format) along with copy of the required documents to the Collector-cum-DPC, Mayurbhanj District applied for by 02.03.2021 through Registered Post. The application received after the due date will not be considered.
The authority reserves the right to accept or reject any application for expression of interest without assigining any reason thereof.
The details of instructions on Ombudsman is available in the Mayurbhanj website: **www.mayurbhanj.nic.in**.

Sd./- Collector-cum-DPC
MGNREGS, Mayurbhanj
OIPR-26010/11/0002/2021

ରାଜ୍ୟ ପ୍ରଦୂଷଣ ନିୟନ୍ତ୍ରଣ ବୋର୍ଡ, ଓଡ଼ିଶା
(ଜଙ୍ଗଲ ଓ ପରିବେଶ ବିଭାଗ, ଓଡ଼ିଶା ସରକାର)
ପରିବେଶ ଭବନ, ଏ/୧୧୮, ନୀଳକଣ୍ଠନଗର, ୟୁନିଟ-୮
ଭୁବନେଶ୍ୱର-୭୫୧୦୧୨

ସଂଖ୍ୟା ୨୦୬୦/IND-II-PH-859 ତାରିଖ ୧୧।୦୨।୨୦୨୧
CAD-1256

ବିଜ୍ଞାପନ

ଏତଦ୍ୱାରା ସମସ୍ତଙ୍କ ଅବଗତି ନିମନ୍ତେ ଜଣାଇ ଦିଆଯାଉଅଛି ଯେ, **ମେସର୍ସ ଶ୍ରୀ ପତିତପାବନ ସ୍ୱାଇଁ, ଓଡ଼ିଶାର କଟକ ଜିଲ୍ଲା, ବାଙ୍କୀ ତହସିଲ ଅନ୍ତର୍ଗତ ପାଟୁରଦାଧରପୁର ଗ୍ରାମରେ ମହାନଦୀ ଉପରେ ୫.୦୫୯ ହେକ୍ଟର ପରିମିତ ଅଞ୍ଚଳରେ ସ୍ଥିତ ଅନୁଆରୀ ବାଲିଘାଟରୁ ବାଲି ଉତ୍ତୋଳନ କରିବା** ନିମନ୍ତେ ରାଜ୍ୟ ପରିବେଶ ପ୍ରଭାବ ମୂଲ୍ୟାଙ୍କନ କର୍ତ୍ତୃପକ୍ଷ (State Environment Impact Assessment Authority) ଓଡ଼ିଶା ଦ୍ୱାରା ପରିବେଶୀୟ ମଞ୍ଜୁରୀ ନିମନ୍ତେ ଆବଶ୍ୟକ ପଡୁଥିବା ସର୍ବସାଧାରଣ ଶୁଣାଣି ନିମନ୍ତେ ଓଡ଼ିଶା ପ୍ରଦୂଷଣ ନିୟନ୍ତ୍ରଣ ବୋର୍ଡକୁ ଆବେଦନ କରିଛନ୍ତି ।

ଭାରତ ସରକାର ପରିବେଶ, ଜଙ୍ଗଲ ଏବଂ ଜଳବାୟୁ ପରିବର୍ତ୍ତନ ମନ୍ତ୍ରଣାଳୟର ପରିବେଶୀୟ ମଞ୍ଜୁରୀ ନିମନ୍ତେ ଅଧିସୂଚନା ସଂଖ୍ୟା ଏସ୍.ଓ. ୧୫୩୩ (ଇ), ତା୧୪।୦୯।୨୦୦୬ ଅନୁଯାୟୀ ରାଜ୍ୟ ପ୍ରଦୂଷଣ ନିୟନ୍ତ୍ରଣ ବୋର୍ଡ, ଓଡ଼ିଶା ଭୁବନେଶ୍ୱରଙ୍କୁ ସର୍ବସାଧାରଣ ଶୁଣାଣି କରିବାର କ୍ଷମତା ପ୍ରଦାନ କରିଛନ୍ତି । ଏଥିନିମନ୍ତେ ବୋର୍ଡ, ସର୍ବସାଧାରଣଙ୍କ ସମେତ ପ୍ରକୃତ ଅଧିବାସୀ, ପରିବେଶୀୟ ସଂସ୍ଥା ଏବଂ ପ୍ରସ୍ତାବିତ ପ୍ରକଳ୍ପ ସ୍ଥାପନ ହେଉଥିବା ସ୍ଥାନରେ ଜନବର୍ଗ, ପ୍ରକଳ୍ପ ଯୋଗୁ ଉଚ୍ଛେଦ ହେଉଥିବା ବାସିନ୍ଦା, ପ୍ରକଳ୍ପ ଯୋଗୁ ପ୍ରଭାବିତ ହେଉଥିବା ବାସିନ୍ଦାମାନଙ୍କଠାରୁ ପ୍ରକଳ୍ପ ସ୍ଥାପନ ଯୋଗୁ ପରିବେଶୀୟ ପ୍ରଭାବ ସମ୍ବନ୍ଧୀୟ ପ୍ରସ୍ତାବ, ମତାମତ, ମନ୍ତବ୍ୟ ଓ ଆପତ୍ତି ପତ୍ର ଆହ୍ୱାନ କରୁଛନ୍ତି । ଏଥି ନିମନ୍ତେ ବ୍ୟକ୍ତିର ଅର୍ଥ କେବଳ ନିମ୍ନମତେ ବୁଝାଯାଉଛି:

(କ) ପରିବେଶୀୟ ମଞ୍ଜୁରୀ ଦ୍ୱାରା ପ୍ରଭାବିତ ହେଉଥିବା ବା ହେବାକୁ ଥିବା ଯେ କୌଣସି ବ୍ୟକ୍ତି ।
(ଖ) ପ୍ରକଳ୍ପ ସମ୍ବନ୍ଧିତ ପରିବେଶୀୟ ମଞ୍ଜୁରୀ ପାଇଁ ଆଗତ ଦରଖାସ୍ତ ପରିପ୍ରେକ୍ଷୀରେ ତହିଁ ଉପରେ କର୍ତ୍ତୃତ୍ୱ ଜାହିର କରିପାରୁଥିବା କୌଣସି ବ୍ୟକ୍ତିବିଶେଷ ।
(ଗ) ପରିବେଶ କ୍ଷେତ୍ରରେ କାର୍ଯ୍ୟ କରୁଥିବା କିମ୍ବା / ଏବଂ ପ୍ରସ୍ତାବିତ ପ୍ରକଳ୍ପ ଦ୍ୱାରା ପ୍ରଭାବିତ ହେଉଥିବା (ପଞ୍ଜୀକୃତ ବା ଅଣପଞ୍ଜୀକୃତ) ଯେ କୌଣସି ବ୍ୟକ୍ତି ସମୂହଙ୍କ ସଂଘ ।
(ଘ) ପ୍ରସ୍ତାବିତ ପ୍ରକଳ୍ପର ସ୍ଥାନୀୟ ସୀମାଭୁକ୍ତ ନିକଟବର୍ତ୍ତୀ ଅଞ୍ଚଳରେ ଯେ କୌଣସି ସ୍ଥାନୀୟ କର୍ତ୍ତୃପକ୍ଷ ।

ଉପରୋକ୍ତ ବ୍ୟକ୍ତିମାନେ ସେମାନଙ୍କର ପ୍ରସ୍ତାବ, ମତାମତ, ମନ୍ତବ୍ୟ ଏବଂ ଆପତ୍ତି ଇତ୍ୟାଦିକୁ ସଦସ୍ୟ ସଚିବ, ରାଜ୍ୟ ପ୍ରଦୂଷଣ ନିୟନ୍ତ୍ରଣ ବୋର୍ଡ, ଓଡ଼ିଶାଙ୍କୁ ଲିଖିତ ଆକାରରେ ଏହି ବିଜ୍ଞାପନ ପ୍ରକାଶନର ୩୦ ଦିନ ମଧ୍ୟରେ ରେଜିଷ୍ଟ୍ରି ଡାକଯୋଗେ ଜଣାଇପାରିବେ । ଏହାଛଡା ଉକ୍ତ ପ୍ରସ୍ତାବିତ ପ୍ରକଳ୍ପ ଉପରେ ଲିଖିତ ବା ମୌଖିକ ଭାବେ ମତାମତ ଦେବା ପାଇଁ ଇଚ୍ଛୁକ ବ୍ୟକ୍ତିମାନେ **ତା୧୭।୦୩।୨୦୨୧ରିଖ ଦିବା ୧୧.୩୦ ଘଟିକା ସମୟରେ ଓଡ଼ିଶାର କଟକ ଜିଲ୍ଲା ବାଙ୍କୀ ତହସିଲ ଅନ୍ତର୍ଗତ ଅନୁଆରୀ ଗ୍ରାମପଞ

ପରାଜୟର ମଧୁର ପ୍ରତିଶୋଧ

ଚେନ୍ନାଇ,୧୬।୨(ପି.ଟି.)

ସମାନ ଗ୍ରାଉଣ୍ଡରେ ଇଂଲଣ୍ଡଠାରୁ ଘରୋଇ ଭାରତ ପ୍ରଥମ ଟେଷ୍ଟ ପରାଜୟର ମଧୁର ପ୍ରତିଶୋଧ ଦ୍ୱିତୀୟ ଟେଷ୍ଟରେ ନେଇଛି। ପ୍ରଥମ ଟେଷ୍ଟରେ ଭାରତ ୨୨୭ ରନ୍‌ରେ ପରାସ୍ତ ହୋଇଥିବା ବେଳେ ମଙ୍ଗଳବାର ଦ୍ୱିତୀୟ ଟେଷ୍ଟ ଆହୁରି ବଡ଼ ବ୍ୟବଧାନ ୩୧୭ ରନରେ ଇଂଲଣ୍ଡକୁ ହରାଇଛି। ଫଳରେ ୪ ମ୍ୟାଚ୍ ବିଶିଷ୍ଟ ଏହି ସିରିଜ ୧-୧ ସମାନସ୍ତରକୁ ଆସିଛି। ଆସନ୍ତା ୨୪ ତାରିଖରୁ ଅହମ୍ମଦାବାଦର ମୋଟେରା

ଦ୍ୱିତୀୟ ଟେଷ୍ଟ

- ଭାରତ ୩୧୭ ରନ୍‌ରେ ବିଜୟୀ
- ଇଂଲଣ୍ଡ ବିପକ୍ଷରେ ଭାରତର ବୃହତ୍ ବିଜୟ
- ପଦାର୍ପଣରେ ଅକ୍ଷରଙ୍କୁ ୫ ଉଇକେଟ ସଫଳତା
- ଅଶ୍ୱିନ ପ୍ଲେୟର ଅଫ୍ ଦି ମ୍ୟାଚ୍
- ୧-୧ ସମାନ ସ୍ତରରେ ସିରିଜ

ଷ୍ଟାଡିୟମରେ ଦିବାରାତ୍ର ତୃତୀୟ ଟେଷ୍ଟ ଆରମ୍ଭ ହେବ ଓ ଏହି ମ୍ୟାଚ୍ ଉପରେ ଏବେ ସମସ୍ତଙ୍କ ନଜର ରହିଛି। ଏହି ବୃହତ୍ ବିଜୟ ସହ ଭାରତ ଲର୍ଡ୍ସରେ ଆୟୋଜନ ହେବାକୁ ଥିବା ବିଶ୍ୱ ଟେଷ୍ଟ ଚାମ୍ପିୟନଶିପ୍ ଫାଇନାଲ ଖେଳିବା ଆଶାକୁ ଆହୁରି ଦୃଢ କରିଛି। ଭାରତ ବିଶ୍ୱ ଟେଷ୍ଟ ଚାମ୍ପିୟନଶିପ୍ ଷ୍ଟାଣ୍ଡିଂର ଦ୍ୱିତୀୟ ସ୍ଥାନକୁ ଉଠିଛି। ପଦାର୍ପଣରେ ୫ ଉଇକେଟ ହାସଲ କରି ଯୁବ ସ୍ପିନର ଅକ୍ଷର ପଟେଲ ଦ୍ୱିତୀୟ ଇନିଂସରେ ଇଂଲଣ୍ଡର ବିପର୍ଯ୍ୟୟ ଘଟାଇଥିଲେ। ଅକ୍ଷର ୨୧ ଓଭର ବୋଲିଂ କରି ୬୦ ରନ ବିନିମୟରେ ୫ ଉଇକେଟ ସଫଳତା ହାସଲ କରିଥିଲେ। ଦ୍ୱିତୀୟ ଇନିଂସରେ ୧୦୬ ରନର ଶତକୀୟ ଇନିଂସ ଖେଳିବା ସହ ମ୍ୟାଚ୍‌ରେ ମୋଟ ୮ ଉଇକେଟ ହାସଲ କରିଥିବା ଅଲ୍‌ରାଉଣ୍ଡର ରବିଚନ୍ଦ୍ରନ ଅଶ୍ୱିନ ପ୍ଲେୟର ଅଫ୍ ଦି ମ୍ୟାଚ୍ ବିବେଚିତ ହୋଇଛନ୍ତି। ରନ ଦୃଷ୍ଟିକୋଣରୁ ଦେଖିବାକୁ ଗଲେ ଭାରତ ପାଇଁ ଏହା ଘରୋଇ ମାଟିରେ ସର୍ବବୃହତ୍ ବିଜୟ ସାବ୍ୟସ୍ତ ହୋଇଛି।

ଟସ୍ ଜିତି ଭାରତ ପ୍ରଥମ ଇନିଂସରେ ୯୫.୫ ଓଭରରେ ୩୨୯ ରନ କରି ଅଲ୍‌ଆଉଟ ହୋଇଥିଲା। ଜବାବରେ ଇଂଲଣ୍ଡ ଦ୍ୱିତୀୟ ଇନିଂସ ଆରମ୍ଭ କରି ରବିବାର ୫୯.୫ ଓଭରରେ ୧୩୪ ରନ କରି ଅଲ୍‌ଆଉଟ ହୋଇଥିଲା। ଫଳରେ ଭାରତ ୧୯୫ ରନର ଅଗ୍ରଣୀ ହାସଲ କରିଥିଲା। ଏହାପରେ ଦ୍ୱିତୀୟ ଇନିଂସ ଆରମ୍ଭ କରି ଭାରତ ସୋମବାର ତୃତୀୟ ଦିବସର ଅନ୍ତିମ ସେସନରେ ୮୫.୫ ଓଭରରେ ୨୮୬ ରନ କରି ଅଲ୍‌ଆଉଟ ହେବା ପରେ ଇଂଲଣ୍ଡ ସମ୍ମୁଖରେ ୪୮୨ ରନ୍‌ର ବିଜୟ ଲକ୍ଷ୍ୟ ଧାର୍ଯ୍ୟ ହୋଇଥିଲା। ଜବାବରେ ଦ୍ୱିତୀୟ ଇନିଂସ ଆରମ୍ଭ କରି ଇଂଲଣ୍ଡ ମଙ୍ଗଳବାର ଚତୁର୍ଥ ଦିବସର ଦ୍ୱିତୀୟ ସେସନରେ ୫୪.୨ ଓଭରରେ ୧୬୪ ରନକରି ଅଲ୍‌ଆଉଟ ହେବା ସହ ଆତ୍ମସମର୍ପଣ କରିଥିଲା।

ତୃତୀୟ ଦିବସର ଅସମାପ୍ତ ଦ୍ୱିତୀୟ ଇନିଂସ ସ୍କୋର ୫୩/୩ରୁ ଖେଳ ଆରମ୍ଭ କରି ଇଂଲଣ୍ଡ ମଙ୍ଗଳବାର ଅଲ୍‌ଆଉଟ ହୋଇଥିଲା। ଓଭରନାଇଟ୍ ବ୍ୟାଟ୍ସମ୍ୟାନ ଡାନ ଲରେନ୍ସ ୧୯ରନରୁ ଖେଳ ଆରମ୍ଭ କରି ୨୬ ରନ ସଂଗ୍ରହ କରିଥିବା ବେଳେ ଅଶ୍ୱିନଙ୍କ ବଲ୍‌କୁ ଖେଳିବାକୁ ଷ୍ଟେପ ଆଉଟ କରି ଆଗକୁ ଯାଇଥିଲେ। ତେବେ ସେ ଫେରି ନ ପାରି ଉଇକେଟକିପର ରିଷଭ ପନ୍ତଙ୍କ ଦ୍ୱାରା ଷ୍ଟମ୍ପ ଆଉଟ ହୋଇଥିଲେ। ସେହିପରି ଇନ୍‌ଫର୍ମ ଅଧିନାୟକ ଜୋ ରୁଟ୍ ୨ ରନରୁ ଖେଳ ଆରମ୍ଭ କରି ୩୩ ରନ ସଂଗ୍ରହ କରିଥିବା ବେଳେ ଅକ୍ଷରଙ୍କ ରାଇଜିଂ ଓ୍ୱାଇଡ୍ ବଲ୍‌କୁ ଯାଇ ଡିଫେନ୍ସ କରି ଇଂଲଣ୍ଡ ମଙ୍ଗଳବାର ଅଲ୍‌ଆଉଟ ହୋଇଥିଲା। ଓଭରନାଇଟ୍ ବ୍ୟାଟ୍ସମ୍ୟାନ ଡାନ ଲରେନ୍ସ ୧୯ରନରୁ ଖେଳ ଆରମ୍ଭ କରି ୨୬ ରନ ସଂଗ୍ରହ କରିଥିବା ବେଳେ ଅଶ୍ୱିନଙ୍କ ବଲ୍‌କୁ ଖେଳିବାକୁ ଷ୍ଟେପ ଆଉଟ କରି ଆଗକୁ ଯାଇଥିଲେ। ତେବେ ସେ ଫେରି ନ ପାରି ଉଇକେଟକିପର ରିଷଭ ପନ୍ତଙ୍କ ଦ୍ୱାରା ଷ୍ଟମ୍ପ ଆଉଟ ହୋଇଥିଲେ। ସେହିପରି ଇନ୍‌ଫର୍ମ ଅଧିନାୟକ ଜୋ ରୁଟ୍ ୨ ରନରୁ ଖେଳ ଆରମ୍ଭ କରି ୩୩ ରନ ସଂଗ୍ରହ କରିଥିବା ବେଳେ ଅକ୍ଷରଙ୍କ ରାଇଜିଂ ଓ୍ୱାଇଡ୍ ବଲ୍‌କୁ ଯାଇ ଡିଫେନ୍ସ କରିବାକୁ ପ୍ରୟାସ କରିଥିଲେ। ତେବେ ବଲ୍ ହ୍ୟାଣ୍ଡ ଗ୍ଲୋଭ୍ସରେ ବାଜିଥିଲା ଓ ସ୍ଲିପ୍‌ରେ ଅଜିଙ୍କ୍ୟ ରାହାନେ କ୍ୟାଚ୍ ନେଇ ରୁଟ୍‌ଙ୍କୁ ପ୍ୟାଭିଲିୟନ ଫେରାଇଥିଲେ। ତେବେ ଏହା ପୂର୍ବରୁ ତାରକା ଅଲ୍‌ରାଉଣ୍ଡର ବେନ୍ ଷ୍ଟୋକ୍ସ ୮ ରନ କରିଥିବା ବେଳେ ଅଶ୍ୱିନଙ୍କ ଫୁଲର ଲେଙ୍ଥ ବଲକୁ ଡିଫେନ୍ସ ଖେଳିଥିଲେ। ତେବେ ବଲ୍ ଇନ୍‌ସାଇଡ୍ ଏଜ୍ ନେଇ ପ୍ୟାଡ୍‌ରେ ବାଜିବା ପରେ ଉପରକୁ ଉଠିଥିଲା ଓ କୋହଲି ଡାଇଭ୍ ମାରି ଦ୍ୱିତୀୟ ସ୍ଲିପ୍‌ରେ କ୍ୟାଚ୍ ନେଇଥିଲେ। ଏହାପରେ ଓଲି ପୋପ୍‌ଙ୍କ ପାଳି ପଡିଥିଲା। ସେ ୧୨ ରନ କରିଥିବା ବେଳେ ଅକ୍ଷରଙ୍କ ବଲକୁ ସ୍ଲଗ ସ୍ୱିପ୍ କରିଥିଲେ ଓ ମିଡ୍‌ଉଇକେଟରେ ଇଶାନ୍ତ ଏକ ସହଜ କ୍ୟାଚ୍ ନେଇ ତାଙ୍କୁ ପ୍ୟାଭିଲିୟନ ଫେରାଇଥିଲେ। ପ୍ରଥମ ଇନିଂସରେ ଅପରାଜିତ ୪୨ ରନର ଲଢୁଆ ପାଳି ଖେଳିଥିବା ଉଇକେଟକିପର ବ୍ୟାଟ୍ସମ୍ୟାନ ବେନ୍ ଫୋକ୍ସ ଏଥର ବିଫଳ ହୋଇଥିଲେ। ୨ ରନ କରିଥିବା ବେଳେ ସେ କୁଲଦୀପ ଯାଦବଙ୍କ ବଲ୍‌ରେ ମିଡ୍‌ଉଇକେଟକୁ ଶଟ୍ ଖେଳି ଅକ୍ଷରଙ୍କୁ ଏକ ସହଜ କ୍ୟାଚ୍ ଦେଇଥିଲେ। ଏହା ପରେ ରୁଟ୍ ଆଉଟ ହୋଇଥିଲେ। ସେହିପରି ଓଲି ଷ୍ଟୋନ୍ ଖାତା ଖୋଲିବା ପୂର୍ବରୁ ଅକ୍ଷରଙ୍କ ଦ୍ୱାରା ଏଲ୍‌ବିଡବ୍ଲ୍ୟୁ ହୋଇଥିଲେ। ଏଥିସହ ଅକ୍ଷର ୫ ଉଇକେଟ ହାସଲ କରିଥିଲେ। ଷ୍ଟୁଆର୍ଟ ବ୍ରଡ ୫ ରନ କରି ଅପରାଜିତ ରହିଥିବା ବେଳେ ମୋଇନ ଅଲି ଶେଷ ବ୍ୟାଟ୍ସମ୍ୟାନ ଭାବେ ଆଉଟ ହେବା ପୂର୍ବରୁ ଧୂଆଁଧାର ପାଳି ଖେଳିବାକୁ ପ୍ରୟାସ କରିଥିଲେ। ମୋଇନ ୨୭ ମିନିଟ୍ କ୍ରିଜ୍‌ରେ ରହି ମାତ୍ର ୧୮ଟି ବଲ୍ ଖେଳି ୩ ଚୌକା ଓ ୫ ଛକା ସହ ୪୩ ରନ କରି ପ୍ୟାଭିଲିୟନ ଫେରିଥିଲେ। କୁଲଦୀପଙ୍କ ଏକ ସ୍ଲୋୟର ଓ୍ୱାଇଡର ବଲ୍‌କୁ ଖେଳିବାକୁ ଯାଇ ମୋଇନ ଷ୍ଟେପ୍ କରିବାକୁ ପ୍ରୟାସ କରିଥିଲେ। ତେବେ ବଲ୍ ହ୍ୟାଣ୍ଡ ଗ୍ଲୋଭ୍ସରେ ବାଜିଥିଲା ଓ ସ୍ଲିପ୍‌ରେ ଅଜିଙ୍କ୍ୟ ରାହାନେ କ୍ୟାଚ୍ ନେଇ ରୁଟ୍‌ଙ୍କୁ ପ୍ୟାଭିଲିୟନ ଫେରାଇଥିଲେ। ତେବେ ଏହା ପୂର୍ବରୁ ତାରକା ଅଲ୍‌ରାଉଣ୍ଡର ବେନ୍ ଷ୍ଟୋକ୍ସ ୮ ରନ କରିଥିବା ବେଳେ ଅଶ୍ୱିନଙ୍କ ଫୁଲର ଲେଙ୍ଥ ବଲକୁ ଡିଫେନ୍ସ ଖେଳିଥିଲେ। ତେବେ ବଲ୍ ଇନ୍‌ସାଇଡ୍ ଏଜ୍ ନେଇ ପ୍ୟାଡ୍‌ରେ ବାଜିବା ପରେ ଉପରକୁ ଉଠିଥିଲା ଓ କୋହଲି ଡାଇଭ୍ ମାରି ଦ୍ୱିତୀୟ ସ୍ଲିପ୍‌ରେ କ୍ୟାଚ୍ ନେଇଥିଲେ। ଏହାପରେ ଓଲି ଆଉଟ କରିଥିଲେ ଓ ପଛକୁ ଫେରିପାରି ନ ଥିଲେ। ଫଳରେ ପନ୍ତ ତାଙ୍କୁ ଷ୍ଟମ୍ପ ଆଉଟ କରିଥିଲେ। ବୋଲିଂରେ ଭାରତ ତରଫରୁ ପଦାର୍ପଣରେ ଅକ୍ଷର ସର୍ବାଧିକ ୫, ଅଶ୍ୱିନ ୩ ଓ କୁଲଦୀପ ୨ ଉଇକେଟ ଅକ୍ତିଆର କରିଥିଲେ। ସବୁ ଉଇକେଟ ସ୍ପିନରମାନଙ୍କ ହାତକୁ ହିଁ ଯାଇଥିଲା। ମ୍ୟାଚ୍‌ରେ ଅଶ୍ୱିନ ମୋଟ ଉପରେ ୮ ଓ ଅକ୍ଷର ୭ ଉଇକେଟ ଅକ୍ତିଆର କରିଛନ୍ତି। ପ୍ରଥମ ଇନିଂସରେ ଓପନର ରୋହିତ ଶର୍ମା ୧୬୧ ରନର ବୃହତ୍ ଶତକୀୟ ଇନିଂସ ଖେଳିବା ମୁଖ୍ୟ ଘଟଣା ଥିଲା।

୫ ଉଇକେଟ ହାସଲକାରୀ ଅକ୍ଷର ପଟେଲ (ଡାହାଣ)ଙ୍କୁ ବିରାଟ କୋହଲି ଓ ଇଶାନ୍ତ ଶର୍ମାଙ୍କ ବଧେଇ।

ଟେଷ୍ଟ ପଦାର୍ପଣରେ ୫ ଉଇକେଟ (ଭାରତ)

- ୫/୬୪: ଭମନ କୁମାର ବନାମ ପାକିସ୍ତାନ, ଦିଲ୍ଲୀ, ୧୯୬୦-୬୧
- ୬/୧୦୩: ଦିଲୀପ ଦୋଶି ବନାମ ଅଷ୍ଟ୍ରେଲିଆ, ଚେନ୍ନାଇ, ୧୯୭୯-୮୦
- ୮/୮୧ ଓ ୮/୭୫: ନରେନ୍ଦ୍ର ହିରୱାନୀ ବନାମ ୱେଷ୍ଟଇଣ୍ଡିଜ, ଚେନ୍ନାଇ, ୧୯୮୭-୮୮
- ୫/୭୧: ଅମିତ ମିଶ୍ର ବନାମ ଅଷ୍ଟ୍ରେଲିଆ, ମୋହାଲି, ୨୦୦୮-୦୯
- ୬/୪୭: ରବିଚନ୍ଦ୍ରନ ଅଶ୍ୱିନ ବନାମ ୱେଷ୍ଟଇଣ୍ଡିଜ, ଦିଲ୍ଲୀ, ୨୦୧୧-୧୨
- ୫/୬୦: ଅକ୍ଷର ପଟେଲ ବନାମ ଇଂଲଣ୍ଡ, ଚେନ୍ନାଇ, ୨୦୨୦-୨୧

ଭାରତର ବୃହତ୍ ବିଜୟ (ରନରେ)

- ୩୩୭ ବନାମ ଦକ୍ଷିଣ ଆଫ୍ରିକା, ଦିଲ୍ଲୀ, ୨୦୧୫-୧୬
- ୩୨୧ ବନାମ ନ୍ୟୁଜିଲାଣ୍ଡ, ଇନ୍ଦୋର, ୨୦୧୬-୧୭
- ୩୨୦ ବନାମ ଅଷ୍ଟ୍ରେଲିଆ, ମୋହାଲି, ୨୦୦୮-୦୯
- ୩୧୮ ବନାମ ୱେଷ୍ଟଇଣ୍ଡିଜ, ନର୍ଥସାଉଣ୍ଡ, ୨୦୧୯
- ୩୧୭ ବନାମ ଇଂଲଣ୍ଡ, ଚେନ୍ନାଇ, ୨୦୨୦-୨୧
- ୩୦୪ ବନାମ ଶ୍ରୀଲଙ୍କା, ଗାଲେ, ୨୦୧୭

(ବୃହତ୍ ୫ ବିଜୟ ବିରାଟ କୋହଲିଙ୍କ ନେତୃତ୍ୱରେ ହୋଇଛି)

- ଇଂଲଣ୍ଡ ବିପକ୍ଷରେ ଭାରତର ସର୍ବବୃହତ୍ ବିଜୟ (୩୧୭ ରନ)। ପୂର୍ବରୁ ଏହି ଦଳ ବିପକ୍ଷରେ ଭାରତ ସର୍ବାଧିକ ୨୭୯ ରନରେ ବିଜୟୀ ହୋଇଥିଲା। ୧୯୮୬ରେ ଲିଡ୍ସରେ ଭାରତକୁ ଏହି ସଫଳତା ମିଳିଥିଲା।
- ଭାରତରେ ଖେଳିଥିବା ଗତ ୮ଟି ଟେଷ୍ଟ ମଧ୍ୟରେ ରୁଟ୍ ପ୍ରଥମଥର ପାଇଁ କୌଣସି ଏକ ମ୍ୟାଚରେ ଅର୍ଦ୍ଧଶତକ ହାସଲ କରିପାରି ନାହାନ୍ତି।
- ଇଂଲଣ୍ଡ ୩୧୭ ରନ୍‌ରେ ପରାସ୍ତ ହେଲା। ରନ ଦୃଷ୍ଟିରୁ ଏସିଆରେ ଇଂଲଣ୍ଡର ଏହା ସର୍ବବୃହତ୍ ପରାଜୟ। ପୂର୍ବରୁ ୨୦୧୬-୧୭ରେ ଭାଇଜାଗଠାରେ ୨୪୬ ରନ୍‌ରେ ପରାଜିତ ହୋଇଥିଲା।

କୁଲଦୀପ ଯାଦବ

ସ୍କୋର ବୋର୍ଡ

ଭାରତ ପ୍ରଥମ ଇନିଂସ: ୩୨୯
ଇଂଲଣ୍ଡ ପ୍ରଥମ ଇନିଂସ:୧୩୪
ଭାରତ ଦ୍ୱିତୀୟ ଇନିଂସ: ୨୮୬
ଇଂଲଣ୍ଡ ଦ୍ୱିତୀୟ ଇନିଂସ
ରୋରି ବର୍ନ୍ସ-କ-କୋହଲି-ବୋ-ଅଶ୍ୱିନ-୨୫
ଡମ୍ ସିବ୍‌ଲି- ଏଲ୍‌ବିଡବ୍ଲ୍ୟୁ-ପଟେଲ-୩
ଡାନ୍ ଲରେନ୍ସ-ଷ୍ଟମ୍ପ-ପନ୍ତ-ବୋ-ଅଶ୍ୱିନ-୨୬
ଜ୍ୟାକ୍ ଲିଚ୍-କ-ରୋହିତ-ବୋ-ପଟେଲ-୦
ଜୋ ରୁଟ୍-କ-ରାହାନେ-ବୋ-ଅକ୍ଷର-୩୩
ବେନ୍ ଷ୍ଟୋକ୍ସ-କ-କୋହଲି-ବୋ-ଅଶ୍ୱିନ-୮
ଓଲି ପୋପ୍-କ-ଇଶାନ୍ତ-ବୋ-ପଟେଲ-୧୨
ବେନ୍ ଫୋକ୍ସ-କ-ପଟେଲ-ବୋ-କୁଲଦୀପ-୨
ମୋଇନ ଅଲୀ-ଷ୍ଟମ୍ପ-ପନ୍ତ-ବୋ-କୁଲଦୀପ-୪୩
ଓଲି ଷ୍ଟୋନ-ଏଲ୍‌ବିଡବ୍ଲ୍ୟୁ-ପଟେଲ-୦
ଷ୍ଟୁଆର୍ଟ ବ୍ରଡ୍-ନଟଆଉଟ-୫
ଅତିରିକ୍ତ- ୭
ମୋଟ (୫୪.୨ ଓଭର/ଅଲ୍‌ଆଉଟ) ୧୬୪।
ଉଇକେଟ ପତନ: ୧/୧୭, ୨/୪୯, ୩/୫୦, ୪/୬୬, ୫/୯୦, ୬/୧୧୦, ୭/୧୧୬, ୮/୧୧୬, ୯/୧୨୬।
ବୋଲିଂ (ଭାରତ)
ଇଶାନ୍ତ ଶର୍ମା ୬-୩-୧୩-୦
ଅକ୍ଷର ପଟେଲ ୨୧-୫-୬୦-୫
ରବିଚନ୍ଦ୍ରନ ଅଶ୍ୱିନ ୧୮-୫-୫୩-୩
ମହମ୍ମଦ ସିରାଜ ୩-୧-୬-୦
କୁଲଦୀପ ଯାଦବ ୬.୨-୧-୨୫-୨।

ଭାରତ ଦ୍ୱିତୀୟ ସ୍ଥାନକୁ ଉନ୍ନୀତ

ଚେନ୍ନାଇ, ୧୬।୨(ପି.ଟି.): ଏଠାରେ ଅନୁଷ୍ଠିତ ଦ୍ୱିତୀୟ କ୍ରିକେଟ ଟେଷ୍ଟରେ ଇଂଲଣ୍ଡକୁ ୩୧୭ ରନରେ ହରାଇବା ଦ୍ୱାରା ଭାରତ ବିଶ୍ୱ ଟେଷ୍ଟ ଚାମ୍ପିୟନଶିପ୍ (ଡବ୍ଲ୍ୟୁଟିସି) ଟେବୁଲର ଦ୍ୱିତୀୟ ସ୍ଥାନକୁ ଉନ୍ନୀତ ହୋଇଛି। ଚେପକ୍‌ରେ ବିଜୟ ଦ୍ୱାରା ୪ ମ୍ୟାଚ ବିଶିଷ୍ଟ ଟେଷ୍ଟ ସିରିଜକୁ ୧-୧ ସ୍ଥିତିକୁ ଆଣିଥିବା ଭାରତ ମୋଟ ୪୬୦ ପଏଣ୍ଟ ଏବଂ ୬୯.୭ ପର୍ସେଣ୍ଟେଜ ଅଫ୍ ପଏଣ୍ଟ୍ସ (ପିସିଟି) ସହିତ ଏହି ସଫଳତା ପାଇଛି। ବିଶ୍ୱ ଟେଷ୍ଟ ଚାମ୍ପିୟନଶିପ୍ ଫାଇନାଲ ଜୁନ୍‌ରେ ଲର୍ଡ୍ସରେ ଅନୁଷ୍ଠିତ ହେବ। ଟେବୁଲର ଶୀର୍ଷରେ ରହି ନ୍ୟୁଜିଲାଣ୍ଡ ଫାଇନାଲ ପାଇଁ ଯୋଗ୍ୟତା ଅର୍ଜନ କରିସାରିଛି। ନ୍ୟୁଜିଲାଣ୍ଡ ୭୦.୦ ପିସିଟି ଏବଂ ମୋଟ ୪୨୦ ପଏଣ୍ଟ ପାଇଛି। ପ୍ରଥମ ଟେଷ୍ଟରେ ଇଂଲଣ୍ଡଠାରୁ ୨୨୭ ରନରେ ହାରିଥିବାରୁ ଭାରତ ଏକ ବିଜୟ ନିହାତି ଆବଶ୍ୟକ କରୁଥିଲା। ଫାଇନାଲରେ ପ୍ରବେଶ କରିବାକୁ ହେଲେ ପରବର୍ତ୍ତୀ ୨ଟି ଟେଷ୍ଟକୁ ଅତିକମ୍‌ରେ ଡ୍ର ରଖିବାକୁ ପଡ଼ିବ। ଡବ୍ଲ୍ୟୁଟିସିରେ ବିରାଟ କୋହଲିଙ୍କ ନେତୃତ୍ୱାଧୀନ ଟିମ୍ ଇଣ୍ଡିଆ ଏବେ ୬ଷ୍ଟ ସିରିଜ ଖେଳୁଛି। ଏଥିରେ ୧୦ ଟେଷ୍ଟରେ ବିଜୟୀ ହୋଇଥିବାବେଳେ ୪ଟିହାରିଛି ଏବଂ ଗୋଟିଏ ଡ୍ର ରଖିଛି। ଅଷ୍ଟ୍ରେଲିଆ ୬୯.୨ ପିସିଟି ଏବଂ ୩୩୨ ପଏଣ୍ଟ ସହିତ ତୃତୀୟ ସ୍ଥାନରେ ଥିବାବେଳେ ଇଂଲଣ୍ଡ ୬୭.୦ ପିସିଟି ଏବଂ ୪୪୨ ପଏଣ୍ଟ ସହିତ ୪ର୍ଥ ସ୍ଥାନକୁ ଖସିଛି। ଭାରତ ଓ ଇଂଲଣ୍ଡ ମଧ୍ୟରେ ତୃତୀୟ ତଥା ଦିବାରାତ୍ର ଟେଷ୍ଟ ଚଳିତ ମାସ ୨୪ରୁ ଅହମ୍ମଦାବାଦରେ ଆରମ୍ଭ ହେବ।

ବିଶ୍ୱ ଟେଷ୍ଟ ଚାମ୍ପିୟନଶିପ୍ ଟେବୁଲ

ଶୁବମନ ଆହତ

ଚେନ୍ନାଇ, ୧୬।୨(ପି.ଟି.): ଭାରତୀୟ ଓପନିଂ ବ୍ୟାଟ୍ସମ୍ୟାନ ଶୁବମନ ଗିଲ୍ ଆହତ ହୋଇଛନ୍ତି। ଇଂଲଣ୍ଡ ବିପକ୍ଷ ଦ୍ୱିତୀୟ କ୍ରିକେଟ ଟେଷ୍ଟର ତୃତୀୟ ଦିବସରେ ଫିଲ୍ଡିଂ ଅବସରରେ ସେ ବାମହାତରେ ଆଘାତ ପାଇଛନ୍ତି। ସତର୍କତାମୂଳକ ପଦକ୍ଷେପ ସ୍ୱରୂପ ତାଙ୍କ ଆଘାତ ସ୍ଥାନକୁ ସ୍କାନ କରାଯାଇଛି। ଏହି ଟେଷ୍ଟର ୨ଟି ଇନିଂସରେ ଯଥାକ୍ରମେ ୦ ଓ ୧୪ ରନ କରିଥିବା ୨୧ ବର୍ଷୀୟ ଗିଲ୍ ୪ର୍ଥ ଦିବସରେ ଫିଲ୍ଡିଂ କରି ନ ଥିଲେ। ଭାରତୀୟ କ୍ରିକେଟ କଣ୍ଟ୍ରୋଲ ବୋର୍ଡ (ବିସିସିଆଇ) ମେଡିକାଲ ଟିମ୍ ତାଙ୍କ ସ୍ୱାସ୍ଥ୍ୟାବସ୍ଥା ଉପରେ ତୀକ୍ଷ୍ଣ ନଜର ରଖିଛି। ଇଂଲଣ୍ଡ ବିପକ୍ଷ ପ୍ରଥମ ଟେଷ୍ଟରେ ଯଥାକ୍ରମେ ୨୯ ଓ ୫୦ ରନ କରିଥିବା ଗିଲ୍ ଅଷ୍ଟ୍ରେଲିଆ ବିପକ୍ଷରେ ସିରିଜ ବିଜୟରେ ଗୁରୁତ୍ୱପୂର୍ଣ୍ଣ ଭୂମିକା ନିର୍ବାହ କରିଥିଲେ।

ମୋଇନ ବାଦ୍, ବେୟାରଷ୍ଟୋ, ଉଡ୍ ସାମିଲ

ଚେନ୍ନାଇ, ୧୬।୨(ପି.ଟି.): ଅହମ୍ମଦାବାଦଠାରେ ଫେବୃୟାରୀ ୨୪ରୁ ଆରମ୍ଭ ହେବାକୁ ଯାଉଥିବା ଭାରତ ବିପକ୍ଷ ଦିବାରାତ୍ର ଟେଷ୍ଟ ପାଇଁ ଇଂଲଣ୍ଡ ଦଳରେ ଉଇକେଟ କିପର ଜନି ବେୟାରଷ୍ଟୋ ଓ ଦ୍ରୁତ ବୋଲର ମାର୍କ ଉଡ୍ ସାମିଲ ହୋଇଛନ୍ତି। ଅନ୍ୟପକ୍ଷରେ କାର୍ଯ୍ୟଭାର ହ୍ରାସ ପାଇଁ ଇଂଲଣ୍ଡର ରୋଟେଶନ ପଦ୍ଧତି ଅନୁସାରେ ସ୍ପିନ୍ ଅଲରାଉଣ୍ଡର ମୋଇନ୍ ଅଲୀ ବାଦ୍ ପଡ଼ିଛନ୍ତି। ବେୟାରଷ୍ଟୋ ଶ୍ରୀଲଙ୍କା ବିପକ୍ଷ ୨ ମ୍ୟାଚ ବିଶିଷ୍ଟ ଟେଷ୍ଟ ସିରିଜରେ ଯଥାକ୍ରମେ ୪୭, ୩୫*, ୨୮ ଓ ୨୯ ରନ କରିଥିଲେ। ପରେ ଭାରତ ବିପକ୍ଷ ୪ ମ୍ୟାଚ ବିଶିଷ୍ଟ ସିରିଜର ପ୍ରଥମ ୨ଟି ମ୍ୟାଚରୁ ତାଙ୍କୁ ବିଶ୍ରାମ ଦିଆଯାଇଥିଲା। ସେହିପରି ଶ୍ରୀଲଙ୍କା ବିପକ୍ଷ ସିରିଜ ପରେ ଉଡ୍‌ଙ୍କୁ ବିଶ୍ରାମ ଦିଆଯାଇଥିଲା। ସେ ପ୍ରଥମ ଟେଷ୍ଟରେ ଉଇକେଟ ନେଇପାରି ନ ଥିବାବେଳେ ଦ୍ୱିତୀୟ ଟେଷ୍ଟରେ ୩ଟି ଉଇକେଟ ନେଇଥିଲେ। ତୃତୀୟ ଟେଷ୍ଟ ପାଇଁ ଇଂଲଣ୍ଡ ଦଳ: ଜୋ ରୁଟ୍ (ଅଧିନାୟକ), ଜେମ୍ସ ଆଣ୍ଡରସନ, ଜୋଫ୍ରା ଆର୍ଚର, ଜନି ବେୟାରଷ୍ଟୋ, ଡୋମିନିକ୍ ବେସ୍, ଷ୍ଟୁଆର୍ଟ ବ୍ରଡ୍, ରୋରି ବର୍ନ୍ସ, ଜ୍ୟାକ କ୍ରଲି, ବେନ୍ ଫୋକ୍ସ, ଡାନ ଲରେନ୍ସ, ଜ୍ୟାକ ଲିଚ୍, ଓଲି ପୋପ୍, ଡମ୍ ସିବ୍‌ଲି, ବେନ୍ ଷ୍ଟୋକ୍ସ, ଓଲି ଷ୍ଟୋନ୍, କ୍ରିସ୍ ୱୋକ୍ସ, ମାର୍କ ଉଡ୍।

ଜନି ବେୟାରଷ୍ଟୋ ଓ ମାର୍କ ଉଡ।

ମୋରିଙ୍କ ବଦଳରେ ଜଣେ ମହିଳାଙ୍କୁ ଦାୟିତ୍ୱ ଦିଆଯାଇପାରେ

ଟୋକିଓ,୧୬।୨(ଏପି)

ଟୋକିଓ ଅଲିମ୍ପିକ ଆୟୋଜକ କମିଟି ଅଧ୍ୟକ୍ଷ ଭାବେ ୟୋଶିରୋ ମୋରିଙ୍କ ସ୍ଥାନରେ ଜଣେ ମହିଳାଙ୍କୁ ଦାୟିତ୍ୱ ଦିଆଯିବାର ସମ୍ଭାବନା ସୃଷ୍ଟି ହୋଇଛି। ୮୩ ବର୍ଷୀୟ ପୂର୍ବତନ ଜାପାନ ପ୍ରଧାନମନ୍ତ୍ରୀ ମୋରିଙ୍କୁ ଇସ୍ତଫା ଦେବାକୁ ବାଧ୍ୟ କରାଯାଇଥିଲା। ମହିଳାଙ୍କ ବିରୋଧରେ ଆପତ୍ତିଜନକ ମନ୍ତବ୍ୟ ଦେଇଥିବାରୁ ଏଭଳି କଡ଼ା ନିଷ୍ପତ୍ତି ନିଆଯାଇଥିଲା।

ବର୍ତ୍ତମାନ ଏହି ହାଇପ୍ରୋଫାଇଲ ପଦରେ ୬୩ ବର୍ଷୀୟା ଜାପାନିଜ ଅଲିମ୍ପିକ୍ କମିଟି ମୁଖିଆ ତଥା ୧୯୮୪ ଅଲିମ୍ପିକ୍ସରେ ଜୁଡୋ ସ୍ୱର୍ଣ୍ଣ ପଦକ ବିଜୟିନୀ ୟାସୁହିରୋ ୟାମାସିଟାଙ୍କୁ ନିଯୁକ୍ତି ଦିଆଯିବାର ସମ୍ଭାବନା ସୃଷ୍ଟି ହୋଇଛି ଓ ସେ ଏହି ପଦ ଦୌଡ଼ରେ ସବୁଠାରୁ ଆଗରେ ରହିଛନ୍ତି। ୟାମାସିଟା ପୂର୍ବରୁ ଅନ୍ତର୍ଜାତୀୟ ଅଲିମ୍ପିକ୍ କମିଟିର ସଦସ୍ୟ ରହିଥିଲେ। ମୋରିଙ୍କ ଉତ୍ତରାଧିକାରୀ ଚୟନ ପାଇଁ ମଙ୍ଗଳବାର ଆୟୋଜକ କମିଟିର ବୈଠକ ଅନୁଷ୍ଠିତ ହୋଇଛି। ବୁଧବାର ଏ ନେଇ ପ୍ରାର୍ଥୀମାନଙ୍କର ତାଲିକା ପ୍ରସ୍ତୁତ କରାଯିବ। ତେବେ ଏହି ପଦ ପାଇଁ କାହାକୁ

ଜିଡିପି ଅଭିବୃଦ୍ଧି ପଥକୁ ଫେରିବ

ପ୍ରାୟ ୨ ତ୍ରୈମାସ ଧରି ଦେଶର ମୋଟ ଘରୋଇ ଉତ୍ପାଦ(ଜିଡିପି) ହ୍ରାସ ହେବା ପରେ ଚଳିତ ଆର୍ଥିକ ବର୍ଷ ତୃତୀୟ ତ୍ରୈମାସରେ ଏହା ଅଭିବୃଦ୍ଧି ପଥକୁ ଫେରିବ ବୋଲି ଇକ୍ରା ରେଟିଙ୍ଗସ ପକ୍ଷରୁ ମଙ୍ଗଳବାର ସୂଚନା ଦିଆଯାଇଛି। ଘରୋଇ ଚାହିଦା ଏବଂ ସରକାରୀ ନିବେଶ ଉନ୍ନତ ହେବା ଯୋଗୁ ଏହା ଅର୍ଥ ବ୍ୟବସ୍ଥା ଲାଗି ସହାୟକ ହେବ। ଜିଡିପି ୦.୭% ଅଭିବୃଦ୍ଧି ହେବ ବୋଲି ଏହି ଏଜେନ୍ସି ପ୍ରକାଶ କରିଛି।

ସଂକ୍ଷେପରେ

ୟୁଏସ୍‌ରେ ମାମଲା ରୁଜୁ କଲା କେୟର୍ନ

ନୂଆଦିଲ୍ଲୀ,୧୬।୨: କେୟର୍ନ ଏନର୍ଜି ଭାରତ ସରକାରଙ୍କ ବିରୋଧରେ ୧.୨ ବିଲିୟନ ଡଲାରର ଟିକସ ମାମଲା ଜିତିଛି। ଭାରତ ଠାରୁ ଏହି ଅର୍ଥ ପାଇବା ଲାଗି କମ୍ପାନୀ ଆମେରିକାର ଡିଷ୍ଟ୍ରିକ୍ଟ କୋର୍ଟଙ୍କ ଦ୍ୱାରସ୍ଥ ହୋଇଛି। ଭାରତ ସରକାରଙ୍କ ଉପରେ ଚାପ ପକାଇ କମ୍ପାନୀ ଅର୍ଥ ଫେରିପାଇବା ଲାଗି ଏଭଳି କାର୍ଯ୍ୟ କରୁଥିବା କୁହାଯାଉଛି। ଡିସେମ୍ବର ମାସରେ ବ୍ରିଟେନର ଏହି କମ୍ପାନୀ ସପକ୍ଷରେ ଆର୍ବିଟ୍ରେଶନ ବର୍ତ୍ତୃପକ୍ଷ ରାୟ ଦେଇଥିଲେ। ଭାରତ ଟିକସ ଚୁକ୍ତି ଉଲ୍ଲଙ୍ଘନ କରିଥିବା କୁହାଯାଇଥିଲା। ଏଣୁ ଭାରତ ଅର୍ଥ ଫେରାଇବାକୁ ବାଧ ବୋଲି କୁହାଯାଇଥିଲା। କେୟର୍ନର ୟୁଏସ୍ ମାମଲାକୁ ନେଇ ଅର୍ଥ ଏବଂ ବର୍ହିବ୍ୟାପାର ମନ୍ତ୍ରଣାଳୟ ଉତ୍ତର ଲୋଡାଯାଇଥିଲେ ମଧ୍ୟ ଏହା ମିଳିପାରିନାହିଁ।

ଲୁଇଲା ହେବେ ଡବ୍ଲ୍ୟୁଟିଓର ମୁଖ୍ୟ

ନୂଆଦିଲ୍ଲୀ,୧୬।୨: ୱାର୍ଲଡ ଟ୍ରେଡ୍ ଅର୍ଗାନାଇଜେଶନ(ଡବ୍ଲ୍ୟୁଟିଓ) ସୋମବାର ଏହାର ମୁଖ୍ୟ ଭାବେ ନାଇଜେରିଆର ଏନ୍‌ଗୋଜି ଓକୋଞ୍ଜି-ଲୁଇଲାଙ୍କୁ ନିଯୁକ୍ତି ଦେଇଛି। ସେ ପ୍ରଥମ ମହିଳା ଭାବେ ଆଫ୍ରିକାନ ମଲ୍ଟିଲାଟେରାଲ ଏଜେନ୍ସିର ମୁଖ୍ୟ ଭାବେରେ କାର୍ଯ୍ୟ କରିବେ। ଲୁଇଲା ହେଉଛନ୍ତି ପୂର୍ବତନ ନାଇଜେରିଆନ ଅର୍ଥ ମନ୍ତ୍ରୀ ଏବଂ ବିଶ୍ୱ ବ୍ୟାଙ୍କର ପରିଚାଳନା ନିର୍ଦ୍ଦେଶକ (ଏମ୍‌ଡି) ଅପରେଶନ ଭଳି ଗୁରୁତ୍ୱପୂର୍ଣ୍ଣ ପଦପଦବୀରେ ରହି କାର୍ଯ୍ୟ କରିବାର ଅଭିଜ୍ଞତା ହାସଲ କରିଛନ୍ତି। ଏହା ପୂର୍ବରୁ ସେ ଆମେରିକରର ଓବାମା ସରକାରଙ୍କ ସହ କାର୍ଯ୍ୟ କରିଥିଲେ। ସେହିପରି ଟ୍ରମ୍ପ ଓ ବାଇଡେନ ପ୍ରଶାସନ ସମସ୍ୟାରେ ଏକ ସ୍ୱାଧୀନ ସଂସ୍ଥା ଭାବରେ ଏହାର ତଦାରଖ ପାଇଁ କାର୍ଯ୍ୟ କରୁଥିଲେ। ଆଗାମୀ ମାର୍ଚ୍ଚ ୧ରୁ ସେ ଉକ୍ତ ପଦରେ ବିଧିବଦ୍ଧ ଭାବରେ କାର୍ଯ୍ୟରେ ଯୋଗଦେବେ ବୋଲି ଜଣାପଡିଛି।

ହୋଣ୍ଡା ଆଣିଲା ନୂଆ ସିବି ୩୫୦ ଆର୍‌ଏସ୍

ପ୍ରାରମ୍ଭିକ ମୂଲ୍ୟ ୧.୯୬ ଲକ୍ଷ ଟଙ୍କା

ନୂଆଦିଲ୍ଲୀ,୧୬।୨

ହୋଣ୍ଡା ମୋଟର ସାଇକେଲ ଆଣ୍ଡ ସ୍କୁଟର ଇଣ୍ଡିଆ ପ୍ରାଇଭେଟ ଲିମିଟେଡ୍ ପକ୍ଷରୁ ୩୫୦-୫୦୦ ସିସି ବର୍ଗରେ ନୂଆ ସିବି ୩୫୦ ଆର୍ ମଡେଲ ବଜାରକୁ ଆସିଛି। କମ୍ପାନୀ ଏହି ମଡେଲର ବିଶ୍ୱ ସ୍ତରୀୟ ପ୍ରିମିୟର ଘୋଷଣା କରିଛି। ସିବି ପରିବାରରେ ଏହା ଦ୍ୱିତୀୟ ଯୋଗଦାନ। ମେଡ୍ ଇନ୍ ଇଣ୍ଡିଆ ଫର୍ ଦି ୱାର୍ଲଡ ଭାବେ ଏହା ଉନ୍ମୋଚନ ହୋଇଛି। ଯାନଟିର ପ୍ରାରମ୍ଭିକ ମୂଲ୍ୟ ୧.୯୬ ଲକ୍ଷ ଟଙ୍କା ରହିଛି।

ନୂଆ ମଡେଲରେ ଏକ ବିଶାଳ ଆକୃତିର ଇନ୍ଧନ ଟାଙ୍କି, ଫର୍କ ବୁଟ୍‌ସ, ରାଉଣ୍ଡ ଏଲ୍‌ଇଡି ହେଡ୍ ଲ୍ୟାମ୍ପ, ସ୍ୱତନ୍ତ୍ର ରିଙ୍ଗ ଡିଜାଇନ, ଚକ୍ଷୁ ଆକୃତିର ଏଲ୍‌ଇଡି ଓ୍ୱିଙ୍କର, ସିଟ୍ ତଳ ସ୍ଲିକ୍ ଏଲ୍‌ଇଡି ଟେଲ୍ ଲ୍ୟାମ୍ପ ଓ ସ୍ପୋର୍ଟ ଗ୍ରାବ ରେଲ୍ ଲ୍ୟାମ୍ପ ରହିଛି। ଆରାମ ଏବଂ ସୁବିଧା ପାଇଁ ଏଥିରେ ରହିଛି ଚଉଡା ପାର୍ଟନର ଟାୟାର। ସେହିଭଳି ଟ୍ରକ୍ ଓ ରୋଲ ସିଟ୍ ଡିଜାଇନ, ସ୍କିଡ୍ ପ୍ଲେଟ, ଅଣ୍ଡରନିଥ, ଆସିଷ୍ଟ ପ୍ଲେ କ୍ଲଚ୍, ଆଡଭାନ୍ସ ଡିଜିଟାଲ ଆନାଲଗ୍ ମିଟର, ହୋଣ୍ଡା ସିଲେକ୍ଟେଲ ଟର୍କ କଣ୍ଟ୍ରୋଲ ଭଳି ଅନ୍ୟ ପ୍ରମୁଖ ଏହି ମଡେଲରେ ଗ୍ରାହକ ଲାଭ କରିପାରିବେ। ଏହି ପରିପ୍ରେକ୍ଷୀରେ ହୋଣ୍ଡା ମୋଟର ସାଇକେଲ ଆଣ୍ଡ ସ୍କୁଟର ଇଣ୍ଡିଆର ସଭାପତି ତଥା ସିଇଓ ଆତସୁସି ଓଗାତା କହିଛନ୍ତି, ବାସ୍ତବ ମୋଟର ସାଇକେଲ ପ୍ରେମୀଙ୍କ ସ୍ୱପ୍ନ ପୂରଣ କରିବା ପାଇଁ ସିବି ବ୍ରାଣ୍ଡ ପରିଚିତ। ଆଜି ସିବି ସିରିଜରେ ନୂଆ ଅଧ୍ୟାୟ ଯୋଡ଼ିଥିବାରୁ ଖୁସି। ସିବି ବ୍ରାଣ୍ଡର ବାସ୍ତବ ପରମ୍ପରାକୁ ଉପସ୍ଥାପନ କରି ସିବି ୩୫୦ ଆର୍‌ଏସ୍ ଭାରତୀୟ ଗ୍ରାହକଙ୍କ ପାରମ୍ପରିକ ଷ୍ଟାଇଲ, ଉତ୍କୃଷ୍ଟ ଯୋଗଦାନ ଯୋଗକରି ମୂଲ୍ୟ ବଢାଇବ ଏବଂ ଫନ୍ ବାଇକିଂ ସଂସ୍କୃତିକୁ ବଢାଇବ। ଏହି ମଡେଲ ସମ୍ପର୍କରେ ସୂଚନା ଦେଇ ହୋଣ୍ଡା ମୋଟର ସାଇକେଲ ଆଣ୍ଡ ସ୍କୁଟର ଇଣ୍ଡିଆ ପ୍ରାଇଭେଟ ଲିମିଟେଡ୍‌ର ବିକ୍ରି ଓ ମାର୍କେଟିଂ ନିର୍ଦ୍ଦେଶକ ୟଦବିନ୍ଦର ସିଂ ଗୁଲେରିଆ କହିଛନ୍ତି, ସିବି ବ୍ରାଣ୍ଡ ପରମ୍ପରାକୁ ଆଗକୁ ବଢାଇ, ସମ୍ପୂର୍ଣ୍ଣ ନୂଆ ସିବି ୩୫୦ ଆର୍‌ଏସ୍ ସଡକ ଅତିକ୍ରମ କରିବା ପରିକଳ୍ପନା ଆର୍‌ଏସ୍ ଉପରେ ପର୍ଯ୍ୟବସିତ।

ଚାନ୍ଦି ଭଣ୍ଡାର ଶୋ'ରୁମ୍ ପୁନଃ ଶୁଭାରମ୍ଭ

ଭୁବନେଶ୍ୱର,୧୬।୨

ରାଜ୍ୟର ପ୍ରମୁଖ ରୁପା ଶୋ'ରୁମ୍ ଚାନ୍ଦି ଭଣ୍ଡାର ମଙ୍ଗଳବାର ପୁନଃ ଶୁଭାରମ୍ଭ ହୋଇଛି। ଏହି ଶୋ'ରୁମ୍ ୨୦୧୩ରେ ଆରମ୍ଭ ହୋଇଥିଲା। ଗୁଣବତ୍ତା ଏବଂ ଶୁଦ୍ଧତା ପାଇଁ ଏହି ବ୍ରାଣ୍ଡ ପ୍ରସ୍ତୁତ ହୋଇଥିଲା। ବାଣିଜ୍ୟର ଏକ ବ୍ୟାପକ ବିସ୍ତାର ସହିତ ପୂର୍ବ ଅପେକ୍ଷା ଏହା ବର୍ତ୍ତମାନ ଦ୍ୱିଗୁଣିତ ହେବ ବୋଲି ଶୋ'ରୁମ୍ ପକ୍ଷରୁ ସୂଚନା ଦିଆଯାଇଛି। ଚାନ୍ଦି ଭଣ୍ଡାର ଏକ ପ୍ରମୁଖ ଶୋ'ରୁମ୍ ଭାବେ ଗ୍ରାହକଙ୍କ ଜୀବନରେ ରୁପାର ବହୁମୁଖୀ ଭୂମିକାକୁ ଗ୍ରହଣ କରିପାରିଥିବା କହିଛି। ଗ୍ରାହକଙ୍କ ଆବଶ୍ୟକତାକୁ ପୂରଣ କରିବା ଦିଗରେ ଏହା ଯୋଗଦାନ ଜାରି ରଖିଛି। ଏହି ଶୋ'ରୁମ୍‌ରେ ଗ୍ରାହକ ରୁପା ଅଳଙ୍କାରର ସର୍ବବୃହତ୍ ସମ୍ଭାର ଲାଭ କରିପାରିବେ। ପାଉଁଜି, କାନଫୁଲ, ନୂପୁର, ଚୁଡି, ବ୍ରେସ୍‌ଲେଟ, ଚେନ, ରୁପା ଥାଳି, ଗ୍ଲାସ୍, ଚାମଚ, ବାଉଲ ଭଳି ଅନ୍ୟ ରୁପାର ପ୍ରଡକ୍ଟ ଗ୍ରାହକ ଏଠାରୁ ଲାଭ କରିପାରିବେ। ଗ୍ରାହକଙ୍କୁ ଉତ୍କୃଷ୍ଟ ଉତ୍ପାଦ ଯୋଗାଣ, ରୁପାର ଗୁଣବତ୍ତା ଏବଂ ଡିଜାଇନ ଏବଂ ରୁପା ଉତ୍ପାଦ ଉପରେ ୯୦% ରିଟର୍ନ ମୂଲ୍ୟ ଦେବା ପାଇଁ ଶୋ'ରୁମ୍ କାର୍ଯ୍ୟକ୍ରମ ଜାରି ରଖିଛି। ଗ୍ରାହକଙ୍କ ବିଶ୍ୱାସ ରିଟେଲ ସ୍ପେଶକୁ ବଢାଇବା ଦିଗରେ ସହାୟକ ହୋଇଛି। ଶହୀଦନଗରରେ ଥିବା ଷ୍ଟୋରରେ ଆଉ ଏକ ମହଲା ଯୋଗ କରାଯାଇଛି। ଓଲିଉଡ୍ ଅଭିନେତ୍ରୀ ଏଲିନା ସାମନ୍ତରାୟ, ଚାନ୍ଦି ଭଣ୍ଡାର ଷ୍ଟୋର ପକ୍ଷରୁ ଯୋଗେନ୍ଦ୍ର ହଂସ, ଲିପ୍‌ସା ନାୟକ ହଂସ ଏବଂ ମାନିକ ହଂସ ପ୍ରମୁଖ କାର୍ଯ୍ୟକ୍ରମରେ ଯୋଗଦେଇଥିଲେ। ଚାନ୍ଦି ଭଣ୍ଡାରର ଶହୀଦନଗର ଏବଂ ପଟିଆ ଶୋ'ରୁମ୍‌ରେ ବର୍ତ୍ତମାନ ଗଢା ମଜୁରି ଉପରେ ଫ୍ଲାଟ୍ ୫୦% ରିହାତି ପ୍ରଦାନ କରାଯାଉଛି। ଏହା ୨୦ ଫେବୃୟାରୀ ଯାଏ ଉପଲବ୍ଧ ହେବ ବୋଲି ଶୋ'ରୁମ୍ ପକ୍ଷରୁ ସୂଚନା ଦିଆଯାଇଛି।

ସମ୍ବଲପୁରରେ ମହିନ୍ଦ୍ରା ଶୋ'ରୁମ୍

ସମ୍ବଲପୁର,୧୬।୨(ବ୍ୟୁରୋ)

ସମ୍ବଲପୁରରେ ମହିନ୍ଦ୍ରା ଆଣ୍ଡ ମହିନ୍ଦ୍ରା ଶୋ'ରୁମ୍ ଉଦ୍‌ଘାଟନ କରାଯାଉଛି ।

ମହିନ୍ଦ୍ରା ଆଣ୍ଡ ମହିନ୍ଦ୍ରାର ନୂଆ ଶୋ'ରୁମ୍ ଜିଏନ୍ ଅଟୋନେଶନ ସମ୍ବଲପୁର ରେମେଡଠାରେ ମଙ୍ଗଳବାର ଉଦ୍‌ଘାଟିତ ହୋଇଛି। ଜିଏନ୍ ଅଟୋନେଶନର ମୁଖ୍ୟ କାର୍ଯ୍ୟନିର୍ବାହୀ ଅଧିକାରୀ ହର୍ଷଦୀପ କାରଲା, ମୁଖ୍ୟ ନିର୍ଦ୍ଦେଶକ ରଣଧୀର ସିଂ ବେଦୀ, ଡିଲର ମହାପ୍ରବନ୍ଧକ (ବିକ୍ରୟ) ଅଭିଳାଷ ପଣ୍ଡା, ଜିଏମ୍ (ସର୍ଭିସ) ନୃସିଂହ ପ୍ରସାଦ ପାଢୀ, ମହିନ୍ଦ୍ରା ଆଣ୍ଡ ମହିନ୍ଦ୍ରା କମ୍ପାନୀର କ୍ଷେତ୍ରୀୟ କାର୍ଯ୍ୟାଳୟ ଭୁବନେଶ୍ୱର (ଆର୍‌ସିସିଏମ୍) ପ୍ରହଲ୍ଲାଦ କୁଲକର୍ଣ୍ଣି, ସିସିଏମ୍ ଅଭିଷେକ ଘୋଷ, ସିସିଏମ୍ ଅଭୟଖାନ କୁଲକର, ଏଏସ୍‌ଏମ୍ କୋଶଲ କିଶୋର, ଏଏସ୍‌ଏମ୍ ମନୋଜ ମହାପାତ୍ର ଉପସ୍ଥିତ ଥିଲେ। ମୁଖ୍ୟ ନିର୍ଦ୍ଦେଶକ ରଣଧୀରଙ୍କ ମାତା ରବୀନ୍ଦ୍ର କୌର ଉଦ୍‌ଘାଟନ କରିଥିଲେ। ଜିଏନ୍ ଅଟୋନେଶନ ପକ୍ଷରୁ ବିକ୍ରି ସହିତ ସର୍ଭିସ ମଧ୍ୟ ଯୋଗାଇ ଦିଆଯିବ। ସମ୍ବଲପୁର, ଦେବଗଡ, ଝାରସୁଗୁଡା ଜିଲାରେ ବ୍ୟବସାୟ କରିବା ସହ ଗ୍ରାହକମାନଙ୍କୁ ସେବା ଯୋଗାଇ ଦିଆଯିବ। ପଶ୍ଚିମ ଓଡ଼ିଶାର ସର୍ବବୃହତ୍ ଶୋ'ରୁମ୍ ଭାବେ ୬୫ ହଜାର ବର୍ଗମିଟରରେ ଏହା ନିର୍ମାଣ କରାଯାଇଛି। ଏଥିରେ ସେଲ୍‌ସ, ସର୍ଭିସ, ସ୍ପେୟାର ପାର୍ଟସ୍ (୩ସି)ର ସୁବିଧା କରାଯାଇଛି। ୧୬ଟି ଟେକ୍ନିକାଲ ବେ, ୮ ଏକ୍ସହେଣ୍ଟାଲ ବେ ଏବଂ ଗ୍ରାହକମାନଙ୍କ ପାଇଁ ଅନ୍ୟ ସମସ୍ତ ସୁବିଧା ରହିଛି।

ବିଜ୍ଞାପନ ଏଜେନ୍ସି କ୍ୟାନନ୍ ଫାୟାର କ୍ରିଏଟିଭ୍‌ସ ଶୁଭାରମ୍ଭ

ଭୁବନେଶ୍ୱର,୧୬।୨: ନୂଆ ବିଜ୍ଞାପନ ଏଜେନ୍ସି କ୍ୟାନନ ଫାୟାର କ୍ରିଏଟିଭସ ପ୍ରାଇଭେଟ ଲିମିଟେଡର ଶୁଭାରମ୍ଭ ସମ୍ପର୍କରେ ଘୋଷଣା କରାଯାଇଛି। ଗ୍ରାହକଙ୍କ ଆବଶ୍ୟକତା ଏବଂ ଚାହିଦାକୁ ଧ୍ୟାନରେ ରଖି ଗୁଣବତ୍ତା ସେବା ଯୋଗାଣ ଲକ୍ଷ୍ୟରେ ଏହି ଏଜେନ୍ସି ସ୍ଥାପନ କରାଯାଇଛି। ସୃଜନଶୀଳ ଚିନ୍ତାସମ୍ପନ୍ନ ଯୁବ ଗୋଷ୍ଠୀଙ୍କୁ ନେଇ ୧୫୦ ଶହୀଦ ନଗରରେ ଏହାର କାର୍ଯ୍ୟାଳୟ ଆରମ୍ଭ କରାଯାଇଛି। ସେହିଭଳି ନୂଆଦିଲ୍ଲୀ,କଲିକତା ଏବଂ ମୁମ୍ବାଇରେ ବ୍ୟବସାୟିକ କାର୍ଯ୍ୟାଳୟ ମଧ୍ୟ କମ୍ପାନୀ ଖୋଲିଛି। କ୍ଲାଏଣ୍ଟଙ୍କ ମାର୍କେଟିଂ ଆବଶ୍ୟକତା, ପ୍ରଚାର ପ୍ରସାର ଚାହିଦାକୁ ଧ୍ୟାନରେ ରଖାଯିବ ବୋଲି କମ୍ପାନୀ ପକ୍ଷରୁ ସୂଚନା ମିଳିଛି।

ମାର୍ଚ୍ଚ ୪ରେ ସୁଧହାର ଘୋଷଣା କରିପାରେ ଇପିଏଫ୍‌ଓ

ନୂଆଦିଲ୍ଲୀ,୧୬।୨

କର୍ମଚାରି ଭବିଷ୍ୟନିଧି ପାଣ୍ଠି ସଙ୍ଗଠନ (ଇପିଏଫ୍‌ଓ) ମାର୍ଚ୍ଚ ୪ରେ ଏହାର ସୁଧହାର ସମ୍ପର୍କରେ ଘୋଷଣା କରିପାରେ। ଇପିଏଫ୍‌ଓର କେନ୍ଦ୍ରୀୟ ବୋର୍ଡ ଟ୍ରଷ୍ଟି ବୈଠକ ଏହି ଦିନ ଶ୍ରୀନଗରରେ ଅନୁଷ୍ଠିତ ହେଉଛି। ୨୦୨୦-୨୧ ଆର୍ଥିକ ବର୍ଷ ଲାଗି ଇପିଏଫ୍‌ଓ ଏହାର ସୁଧହାରରେ ହ୍ରାସ କରିପାରେ ବୋଲି କୁହାଯାଉଛି। ୨୦୧୯-୨୦ରେ ଏହା ୮.୫% ହାରରେ ସୁଧ ପ୍ରଦାନ କରିଥିଲା। ସେହିଭଳି ୨୦୧୮-୧୯ରେ ସୁଧହାର ୮.୬୫% ରହିଥିଲା। କୋଭିଡ-୧୯କୁ ଧ୍ୟାନରେ ରଖି ଚଳିତ ବର୍ଷ ସୁଧହାର ହ୍ରାସ ହୋଇପାରେ ବୋଲି ଚର୍ଚ୍ଚା ଯୋର ଧରିଛି।

ରାଜ୍ୟ ଖବର

ବିଦ୍ୟୁତ୍ ଫାଶ ନେଲା ଯୁବକଙ୍କ ଜୀବନ

ବନ୍ତଳା,୧୬।୨(ଡି.ଏନ୍.ଏ.): ଜଙ୍ଗଲରେ ଜନ୍ତୁ ଶିକାର ପାଇଁ ବସାଇଥିବା ବିଦ୍ୟୁତ୍ ଫାଶରେ ପଡ଼ି ଜଣେ ଯୁବକଙ୍କ ମୃତ୍ୟୁ ହୋଇଛି। ଅନୁଗୋଳ ଜିଲା ବନ୍ତଳା ଥାନା ତଳଗଡ଼ ପଞ୍ଚାୟତ କନ୍ତମେଘ ଗ୍ରାମରେ ମଙ୍ଗଳବାର ସକାଳେ ଘଟିଛି ଏହି ଦୁର୍ଘଟଣା। ପୋଲିସ ଘଟଣାସ୍ଥଳରୁ ଜିଆଇ ତାର ଜବତ କରିବା ସହ ଜଣଙ୍କୁ ଅଟକ ରଖି ତଦନ୍ତ ଚଳାଇଛି। ଜନ୍ତୁ ଶିକାର ଉଦ୍ଦେଶ୍ୟରେ ଗ୍ରାମର ଜଣେ ବ୍ୟକ୍ତି ଏଗାର କେଭି ଲାଇନ୍‌ରେ ହୁକ ପକାଇ ନିଜ ବଗିଚାରେ ଜିଆଇ ତାର ବିଛାଇଥିଲେ। ତେବେ କୌଣସି କାରଣରୁ ମୋହନ ରାଜପୁତ ନାମକ ଯୁବକ ଉକ୍ତ ବିଦ୍ୟୁତ୍ ତାର ସଂସ୍ପର୍ଶରେ ଆସିଯାଇଥିଲେ। ଫଳରେ ତାଙ୍କର ମୃତ୍ୟୁ ହୋଇଯାଇଥିଲା। ପ୍ରମାଣ ନଷ୍ଟ ପାଇଁ ମୃତଦେହକୁ ୫୦ ମିଟର ଦୂରରେ ଥିବା ଏକ ବୁଦା ମୂଳରେ ଲୁଚାଇ ଥିଲେ। ମୋହନ ଘରକୁ ନ ଫେରିବାରୁ ସ୍ତ୍ରୀ ସନ୍ଧ୍ୟା ଖୋଜାଖୋଜି କରିଥିଲେ ମଧ୍ୟ ପାଇ ନ ଥିଲେ। ପରେ ଗ୍ରାମବାସୀ ମୋହନଙ୍କ ମୃତଦେହ ଠାବ କରିଥିଲେ। ମୃତକଙ୍କ ଦାଦା ଶ୍ୱଶୁର ବିଶ୍ୱମ୍ଭର ସାହୁ ଥାନାରେ ଅଭିଯୋଗ କରିବା ପରେ ପୋଲିସ ନଂ. ୪୩/୨୧ରେ ଏକ ମାମଲା ରୁଜୁ କରିଛି।

କୋଭିଡ୍ ଟିକା ନେଲେଣି ୪,୧୭,୮୮୧

ଭୁବନେଶ୍ୱର, ୧୬।୨(ବ୍ୟୁରୋ)

ରାଜ୍ୟରେ କୋଭିଡ୍ ଟିକାକରଣ ଜାରି ରହିଛି। ଏ ପର୍ଯ୍ୟନ୍ତ ଓଡ଼ିଶାରୁ ୪,୧୭,୮୮୧ଜଣ ଟିକା ନେଇ ସାରିଲେଣି। ଏମାନଙ୍କ ମଧ୍ୟରେ ୨,୮୮,୨୨୬ଜଣ ସ୍ୱାସ୍ଥ୍ୟକର୍ମୀ ଥିବା ବେଳେ ୧୨,୯,୬୫୫ଜଣ ସମ୍ମୁଖ ଯୋଦ୍ଧା ରହିଛନ୍ତି। କିନ୍ତୁ ୩୩,୮,୭୦୦ ସ୍ୱାସ୍ଥ୍ୟକର୍ମୀ ଓ ୨୦,୪,୪୬୯ଜଣ ସମ୍ମୁଖ ଯୋଦ୍ଧା ଟିକା ନେବା ପାଇଁ ପଞ୍ଜୀକୃତ କରିଛନ୍ତି। ସ୍ୱାସ୍ଥ୍ୟକର୍ମୀଙ୍କ ମଧ୍ୟରେ ଯାଜପୁର ଜିଲାରେ ସର୍ବାଧିକ ୯୪.% ଟିକାହାର ରହିଥିବା ବେଳେ କଟକରେ ସର୍ବନିମ୍ନ ୭୦.୫% ଟିକାହାର ରହିଛି। ସେହିପରି ସମ୍ମୁଖ ଯୋଦ୍ଧାଙ୍କ ମଧ୍ୟରେ ଝାରସୁଗୁଡ଼ାରେ ସର୍ବାଧିକ ଟିକାହାର ୮୯.୭% ଥିବା ବେଳେ କଳାହାଣ୍ଡିରେ ସର୍ବନିମ୍ନ ୨୩% ରହିଛି। ଭୁବନେଶ୍ୱରରେ ୯୦.୧% ସ୍ୱାସ୍ଥ୍ୟକର୍ମୀ ଏବଂ ୧୨,୪୨୭ଜଣ ସମ୍ମୁଖ ଯୋଦ୍ଧା ଟିକା ନେଇ ସାରିଛନ୍ତି। ଜାନୁୟାରୀ ୧୬ରୁ ରାଜ୍ୟରେ ଟିକାକରଣ ଆରମ୍ଭ ହୋଇଥିଲା। ପ୍ରଥମେ ସ୍ୱାସ୍ଥ୍ୟକର୍ମୀଙ୍କୁ ଟିକା ଦିଆଯାଇଥିଲା। ପଞ୍ଜୀକୃତ ସମସ୍ତ ସ୍ୱାସ୍ଥ୍ୟକର୍ମୀ ପ୍ରଥମ ଡୋଜ୍ ଟିକା ଏ ପର୍ଯ୍ୟନ୍ତ ନେଇ ନ ଥିବା ବେଳେ ସୋମବାରଠାରୁ ଦ୍ୱିତୀୟ ଡୋଜ୍ ଟିକାକରଣ ଆରମ୍ଭ ହୋଇଯାଇଛି। ଦ୍ୱିତୀୟ ଡୋଜ୍ ପାଇଁ ୧୦,୫୯୦ଜଣ ହିତାଧିକାରୀ ଥିବାବେଳେ ଦୁଇଦିନରେ ୩.୧% ଜଣ ଟିକା ନେଇଛନ୍ତି। ଅପରପକ୍ଷରେ ମଙ୍ଗଳବାର ରାଜ୍ୟରେ ଟିକା ହାର କମ୍ ରହିଥିଲା। ମଙ୍ଗଳବାର ୩,୨୯୯ଜଣଙ୍କୁ ଟିକା ଦିଆଯିବାକୁ ଲକ୍ଷ୍ୟ ରଖାଯାଇଥିବାବେଳେ ୧,୬୮୧ଜଣ ଟିକା ନେଇଛନ୍ତି। ଟିକାହାର ୫୧% ରହିଛି। ଏମାନଙ୍କ ମଧ୍ୟରେ ୬୭୪ଜଣ ସ୍ୱାସ୍ଥ୍ୟକର୍ମୀ ଓ ୧,୦୦୭ ଜଣ ସମ୍ମୁଖ ଯୋଦ୍ଧା ରହିଛନ୍ତି। ସ୍ୱାସ୍ଥ୍ୟକର୍ମୀଙ୍କୁ ୧୩ଟି ସେସନରେ ଟିକା ଦିଆଯାଇଥିଲା। ତେବେ ଏହି ସ୍ୱାସ୍ଥ୍ୟକର୍ମୀଙ୍କ ମଧ୍ୟରୁ ୧୧୮ଜଣ ପ୍ରଥମ ଡୋଜ୍ ନେଇଥିବା ବେଳେ ୫୫୬ଜଣ ଦ୍ୱିତୀୟ ଡୋଜ୍ ନେଇଛନ୍ତି। ପ୍ରଥମ ଡୋଜ୍ ନେଇଥିବା ସ୍ୱାସ୍ଥ୍ୟକର୍ମୀଙ୍କ ସଂଖ୍ୟା ଧାର୍ଯ୍ୟ ଲକ୍ଷ୍ୟଠାରୁ ବହୁ ଅଧିକ ରହିଥିଲା। ୬୧ଜଣଙ୍କୁ ଟିକା ଦିଆଯିବାର ଥିବାବେଳେ ୧୧୮ଜଣ ନେଇଥିଲେ। କିନ୍ତୁ ଦ୍ୱିତୀୟ ଡୋଜ୍ ଟିକା ହାର ୪୧.୩% ରହିଥିଲା। ୧,୩୪୬ଜଣଙ୍କୁ ଟିକା ଦିଆଯିବାକୁ ଲକ୍ଷ୍ୟ ରଖାଯାଇଥିବାବେଳେ ମାତ୍ର ୫୫୬ଜଣ ନେଇଥିଲେ। ସେହିପରି ୧୪ଟି ସେସନରେ ସମ୍ମୁଖ ଯୋଦ୍ଧାଙ୍କୁ ଟିକା ଦିଆଯାଇଥିଲା। ୧,୮୯୨ଜଣଙ୍କୁ ଟିକା ଦିଆଯିବା ପାଇଁ ଲକ୍ଷ୍ୟ ରଖାଯାଇଥିବାବେଳେ ୫୩.୨% ନେଇଛନ୍ତି। ମଙ୍ଗଳବାର ଟିକା ଗ୍ରହଣ କରିଥିବା ୧,୬୮୧ଜଣଙ୍କ ମଧ୍ୟରୁ ୬୬୭ଜଣଙ୍କୁ 'କୋଭିଶିଲ୍ଡ' ଓ ୧,୦୧୪ଜଣଙ୍କୁ 'କୋଭାକ୍ସିନ' ଟିକା ଦିଆଯାଇଛି।

ଅର୍ବାନ ବ୍ୟାଙ୍କ ଜମାକାରୀ ଫେରିପାଇବେ ଟଙ୍କା

ବାରିପଦା ଅଫିସ, ୧୬।୨: ବାରିପଦା ଅର୍ବାନ ବ୍ୟାଙ୍କର ଜମାକାରୀ ସେମାନଙ୍କ ଟଙ୍କା ଫେରିପାଇବେ। ରେଜିଷ୍ଟ୍ରାର ଅଫ୍ କୋ-ଅପରେଟିଭ୍ ସୋସାଇଟି (ଆରସିଏସ୍)ଙ୍କ କାର୍ଯ୍ୟାଳୟ ପତ୍ର ସଂଖ୍ୟା ୨୭୨୧ ତା୧୫।୨।୨୧ରେ ବାରିପଦା ଡ଼ିଭିଜନ ଡ଼େପୁଟି ରେଜିଷ୍ଟ୍ରାର ଅଫ୍ କୋ-ଅପରେଟିଭ୍ ସୋସାଇଟ୍ (ଡିଆର୍‌ସିଏସ୍)ଙ୍କୁ ଟଙ୍କା ଫେରସ୍ତ ପାଇଁ ଦେଇଥିବା ଆଦେଶରୁ ଏହା ଜଣାପଡ଼ିଛି। ଆଡଭୋକେଟ ଜେନେରାଲ ଓଡ଼ିଶା, କଟକଙ୍କ କାର୍ଯ୍ୟାଳୟର ଅତିରିକ୍ତ ସରକାରୀ ଓକିଲଙ୍କ ପତ୍ରସଂଖ୍ୟା ୪୬୮୯ ତା୧।୨।୨୦୨୧ ଓ ରାଜ୍ୟ ସରକାରଙ୍କ ସହଯୋଗ (କୋ-ଅପରେସନ) ବିଭାଗ ମେମୋ ନଂ.୧୪୦୦ ତା୧୫।୨।୨୦୨୧ରିଖକୁ ଭିତ୍ତି କରି ଆରସିଏସ୍ ବାରିପଦା ଡ଼ିଆରସିଏସଙ୍କୁ ଏହି ଆଦେଶ ଦେଇଛନ୍ତି। ଆଦେଶ କାର୍ଯ୍ୟକାରୀ ହେଲେ ବ୍ୟାଙ୍କରେ ରଖିଥିବା ୭୨କୋଟି ଟଙ୍କା ଜମାକାରୀମାନେ ଫେରିପାଇବେ। ୨୦୧୨ରୁ ବାରିପଦା ଆର୍ବାନ ବ୍ୟାଙ୍କର ୩୬୯୮୪ ଜମାକାରୀ ସେମାନଙ୍କ ଟଙ୍କା ଉଠାଇ ନ ପାରି ହୀନସ୍ତା ହେଉଛନ୍ତି। ଟଙ୍କା ଫେରସ୍ତ ନିମନ୍ତେ ପୂର୍ବତନ ପରିଚାଳନା ପରିଷଦର ପ୍ରଚେଷ୍ଟା କ୍ରମେ ଉଚ୍ଚ ନ୍ୟାୟାଳୟରେ ଦାଖଲ ହୋଇଥିବା ମିସ

ବଲିଉଡ ବିୟୁଟି ଦିୟା ମିର୍ଜାଙ୍କ ବିବାହରେ ବର ବୈଭବ ରେଖିଙ୍କ ଜୋତା ଚୋରି କରିଛନ୍ତି ଅଭିନେତ୍ରୀ ଅଦିତି ରାଓ ହାଇଦରି । ଅଦିତି ତାଙ୍କ ଇନଷ୍ଟାଗ୍ରାମରେ ଏ ନେଇ ଫଟୋ ପୋଷ୍ଟ କରିଛନ୍ତି। କ୍ୟାପଶନରେ ଲେଖିଛନ୍ତି 'ହମେଶା ଆପ୍‌କେ ପିଛେ ଖଡି ହୁଁ ଫାଦର' । ଅଦିତିଙ୍କ ଏହି ଅନ୍ଦାଜ ତାଙ୍କ ପ୍ରଶଂସକଙ୍କୁ ବେଶ ପସନ୍ଦ ଆସିଛି । ସାଦାସିଧା ଲୁକରେ ଦିୟା-ବୈଭବଙ୍କ ବିବାହରେ ପହଞ୍ଚିଥିବା ଅଦିତି କିନ୍ତୁ ଏବେ ସମସ୍ତଙ୍କ ଦୃଷ୍ଟି ଆକର୍ଷଣ କରିଛନ୍ତି । ସୂଚନାଯୋଗ୍ୟ, ଏହା ଦିୟା-ବୈଭବଙ୍କ ଦ୍ୱିତୀୟ ବିବାହ ।

କଦଳୀପାଟୁଙ୍ଗାରୁ କୋଟିପତି

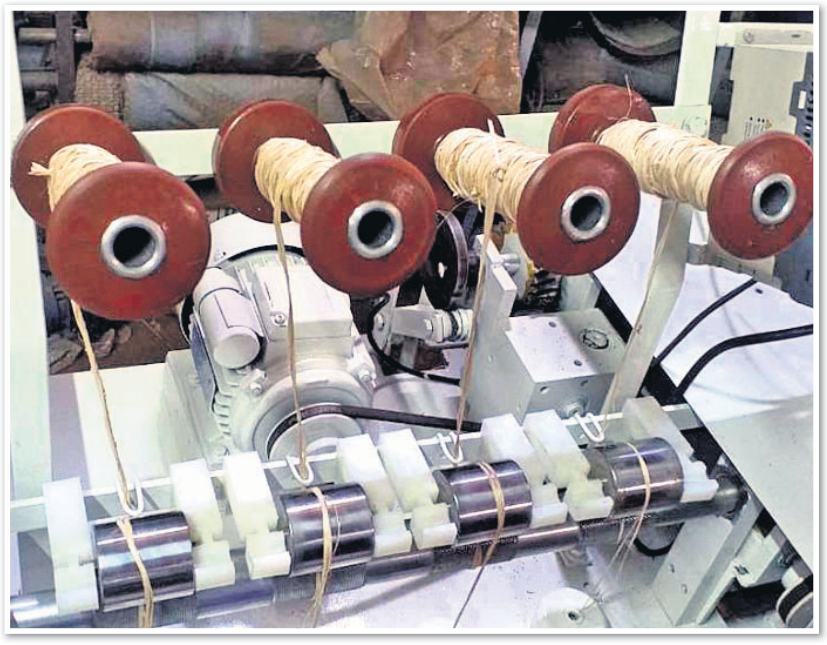

ଯଦି ପଚରାଯାଏ କଦଳୀ ପାଟୁଙ୍ଗାର ଉପକାରିତା କ'ଣ? ଗୋଟିଏ ସ୍ୱରରେ ଉତ୍ତର ଆସିବ ଫୁଲ ଗୁଣ୍ଡିବା। ଆଉ ଟିକେ ଜୋର୍ ଦେଇ ପଚାରିଲେ ଅନେକେ କହିବେ କାର୍ତ୍ତିକ ପୂର୍ଣ୍ଣିମାର ବୋଇତ କଥା। ଓଡ଼ିଶାରେ ଏହାର ବ୍ୟବହାର ସମ୍ଭବତଃ ଏତିକିରେ ସୀମିତ। ହେଲେ ତାମିଲନାଡୁ ରାଜ୍ୟ ମଦୁରାଇର ମୁରୁଗେସନଙ୍କୁ କୋଟିପତି କରିଦେଇଛି କଦଳୀ ପାଟୁଙ୍ଗା। ବୈଷୟିକ ଜ୍ଞାନକୌଶଳର ଉପଯୋଗ କରି ସେ ଏଥିରୁ ପ୍ରସ୍ତୁତ କରୁଛନ୍ତି ମାଛ ଧରିବା ଜାଲ, ରଶି, ଆସନ, ସାନିଟାରି ନାପ୍‌କିନ, କପଡ଼ା, ଚାଦର, ଶାଢ଼ି ସମେତ ବିଭିନ୍ନ ପ୍ରକାର ସୌଖୀନ ଉପକରଣ।

ମଦୁରାଇ: ତାମିଲନାଡୁର ମଦୁରାଇରେ ରହୁଥିବା ମୁରୁଗେସନଙ୍କ ଶୈଶବ ଥିଲା ଯନ୍ତ୍ରଣାମୟ। ଆର୍ଥିକ ଅନଟନରେ ଘାଣ୍ଟି ହେଉଥିବା ପରିବାର ପାଇଁ ଅଷ୍ଟମ ଶ୍ରେଣୀରେ ପାଠପଢ଼ାରେ ଡୋରି ବାନ୍ଧିଥିଲେ ସେ। ଏହାପରେ ବାପାଙ୍କ ସହ ଚାଷବାସରେ ସହାୟତା କଲେ, ହେଲେ ସେଥିରେ ବି ମିଳିଲାନି ବିଶେଷ ସଫଳତା। ବଞ୍ଚିବା ଲାଗି ସଂଘର୍ଷ କରୁଥିବାବେଳେ ତାଙ୍କୁ ମିଳିଥିଲା ରାହା। ଗ୍ରାମର ଜଣେ ବ୍ୟକ୍ତି କଦଳୀ ପାଟୁଙ୍ଗାରୁ ସୂତା ପ୍ରସ୍ତୁତ କରି ଏହାକୁ ଫୁଲମାଳ ତିଆରିରେ ବ୍ୟବହାର କରୁଥିଲେ। ଏଥିରୁ ପ୍ରେରିତ ହୋଇ ସେ ଭାବିଥିଲେ ଏଭଳି ଏକ ଉଦ୍ୟୋଗ ବିଷୟରେ। ଏହାପରେ ସେ ଆଉ ପଛକୁ ଚାହିଁନାହାନ୍ତି।

୫୭ ବର୍ଷୀୟ ମୁରୁଗେସେନଙ୍କ କହିବା କଥା, ସାଧାରଣତଃ କଦଳୀ ପାଟୁଙ୍ଗାକୁ ଲୋକେ ଫିଙ୍ଗି ଦିଅନ୍ତି କିମ୍ବା ଜାଳେଣି ଭାବେ ବ୍ୟବହାର କରନ୍ତି। ଏଥିରୁ ମିଳୁଥିବା ବ୍ୟବସାୟିକ ଲାଭକୁ ବହୁତ କମ୍ ବ୍ୟକ୍ତି ଜାଣନ୍ତି। ୨୦୦୮ରେ ବାପାଙ୍କଠାରୁ ପରାମର୍ଶ ଲୋଡ଼ି କଦଳୀ ପାଟୁଙ୍ଗାରୁ ରଶି ତିଆରି କରିବା ଆରମ୍ଭ କରିଥିଲେ। ପ୍ରାରମ୍ଭିକ ପର୍ଯ୍ୟାୟରେ ଏହି କାମ ଅଧିକ ଚ୍ୟାଲେଞ୍ଜିଂ ଥିଲା। ସବୁ କାମ ହାତରେ କରିବାକୁ ପଡୁଥିଲା। ଏଥିରେ ଅଧିକ ସମୟ ଲାଗୁଥିଲା। ଅନେକ ସମୟରେ ଠିକ୍ ଭାବେ ରଶି ତିଆରି ହେଉ ନ ଥିଲା। ଏହାପରେ ଜଣେ ବନ୍ଧୁ ନଡ଼ିଆ କତା ପ୍ରୋସେସିଂ ୟୁନିଟ୍ ସ୍ଥାପନ କରିବାକୁ ପରାମର୍ଶ ଦେଇଥିଲେ। ହେଲେ ପ୍ରତିଯୋଗିତାମୂଳକ ସମୟରେ ତାହା ମଧ୍ୟ ଫେଲ୍ ମାରିଥିଲା। ଦିନେ ସାଇକେଲର ପୁରୁଣା ରିମ୍ ଏବଂ ପୁଲିକୁ ବ୍ୟବହାର କରି ଏକ 'ସ୍ପିନିଂ ଡିଭାଇସ୍' ନିର୍ମାଣ କରିବାରେ ସଫଳ ହେଲେ, ଯାହା ତାଙ୍କୁ ନେଇଯାଇଥିଲା ସଫଳତା ଆଡ଼କୁ। ଏବେ ବାର୍ଷିକ ୫୦୦ ଟନ୍ ଯାଏ କଦଳୀ ପାଟୁଙ୍ଗା ପ୍ରୋସେସିଂ କରୁଛନ୍ତି। ଏଥିରୁ ବାର୍ଷିକ ୧ କୋଟିଟଙ୍କା ଯାଏ ବ୍ୟବସାୟ ହେଉଛି।

କଦଳୀ ପାଟୁଙ୍ଗାକୁ ପ୍ରୋସେସିଂ କରିବା ଲାଗି ମୁରୁଗେସେନ ନିର୍ମାଣ କରିଥିବା ମେଶିନକୁ ବିକଶିତ କରିବାରେ ଲକ୍ଷେ ଟଙ୍କା ଖର୍ଚ୍ଚ ହୋଇଛି। ସେ ଏହାର ପେଟେଣ୍ଟ ମଧ୍ୟ ହାସଲ କରିସାରିଛନ୍ତି। କଦଳୀ ଗଛ ଥରେ ଫଳ ଦିଏ। ଏହାପରେ ଏହାକୁ କାଟି ଦିଆଯାଏ। ଅନ୍ୟମାନଙ୍କ ପାଇଁ ଅବ୍ୟବହୃତ କଦଳୀ ପାଟୁଙ୍ଗା ମୁରୁଗେସନଙ୍କ ପାଇଁ ପାଲଟିଛି ଆର୍ଥିକ ଉପାର୍ଜନର ମାଧ୍ୟମ। ଏହାକୁ ସଂଗ୍ରହ କରି ୪-୫ ଦିନ

ପ୍ରେରଣାର ଉତ୍ସ ମଦୁରାଇର ମୁରୁଗେସନ

ଶୁଖାଯାଇଥାଏ। ପରେ ଏଥିରୁ ରଶି ପ୍ରସ୍ତୁତ କରାଯାଏ। ମୁରୁଗେସନ କଦଳୀ ପାଟୁଙ୍ଗାରୁ ୧୫,୦୦୦ ମିଟର ଲମ୍ବା ରଶି ପ୍ରସ୍ତୁତ କରିଥିଲେ, ଯାହା ଏକ ରେକର୍ଡ।

ମୁରୁଗେସନଙ୍କ ଉଦ୍ୟୋଗରେ ୧୦୦ରୁ ଊର୍ଦ୍ଧ୍ୱ ଶ୍ରମିକ କାମ କରୁଛନ୍ତି। କମ୍ପାନୀରେ ବିଭିନ୍ନ ଉପକରଣ ପ୍ରସ୍ତୁତ ପରେ ଏହାକୁ ବଜାରରେ ବିକ୍ରି କରାଯାଇଥାଏ। ଏବେ ଆଞ୍ଚଳିକ ବଜାର ଡେଇଁ ଏହି ଉପକରଣ ପହଞ୍ଚିଛି ଅନ୍ତର୍ଜାତୀୟ ବଜାରରେ। ବାହାର ଦେଶରୁ ମଧ୍ୟ ଅର୍ଡର ମିଳୁଛି। ଗୋଟିଏ ପାଦ ଆଗକୁ ବଢ଼ି ମୁରୁଗେସନ ରଶି ତିଆରି ମେଶିନ ମଧ୍ୟ ବିକ୍ରି କରିବା ଆରମ୍ଭ କରିଛନ୍ତି। ମଣିପୁର, ବିହାର, ଆନ୍ଧ୍ରପ୍ରଦେଶ, କେରଳ ଏବଂ ତାମିଲନାଡୁର ୪୦ ଜଣଙ୍କୁ ପେଟେଣ୍ଟ ହାତେଇଥିବା ମେଶିନ ବିକ୍ରି କରିସାରିଲେଣି। ତାଙ୍କର ଏହି ଉଦ୍ୟୋଗରେ ନାବାର୍ଡ ମଧ୍ୟ ପ୍ରଭାବିତ ହୋଇଛି। ତାଙ୍କଠାରୁ ନାବାର୍ଡ ୫୦ଟି ମେଶିନ କିଣିବ ବୋଲି କଥାବାର୍ତ୍ତା ସରିଛି।

କର୍ମନିୟୋଜନର ନୂଆ ଆଶା

କଦଳୀ ଉତ୍ପାଦନରେ ଭାରତର ସ୍ଥାନ ପୃଥିବୀରେ ପ୍ରଥମ। ଦେଶରୁ ପ୍ରତିବର୍ଷ ହାରାହାରି ୨୪ ମିଲିୟନ ଟନ୍ କଦଳୀ ଉତ୍ପାଦନ ହୋଇଥାଏ। ତାମିଲନାଡୁ, ମହାରାଷ୍ଟ୍ର, କର୍ନାଟକ, କେରଳ, ଆନ୍ଧ୍ରପ୍ରଦେଶ, ଗୁଜରାଟ, ବିହାର କଦଳୀ ଚାଷରେ ଅଗ୍ରଣୀ। ବାର୍ଷିକ ହାରାହାରି ୨ ମିଲିୟନ ଟନ୍‌ରୁ ଊର୍ଦ୍ଧ୍ୱ ଶୁଖିଲା କଦଳୀ ପାଟୁଙ୍ଗା ବାହାରିଥାଏ। ଭାରତ ସମେତ ଅନ୍ୟ ଦେଶରେ ଏହାର ବ୍ୟବସାୟିକ ବ୍ୟବହାର ଆରମ୍ଭ ହୋଇଛି। ଫାଇଭର ଟେକ୍ସଟାଇଲ ଉଦ୍ୟୋଗରେ ଏହାର ଆଦର ବଢ଼ିବାରେ ଲାଗିଛି। ଏହାକୁ କର୍ମନିୟୋଜନର ମାଧ୍ୟମ କରି ସ୍ୱାବଲମ୍ବୀ ହେବାକୁ ବିଭିନ୍ନ ସ୍ଥାନରେ ଖୋଲିଲାଣି ପ୍ରଶିକ୍ଷଣ କେନ୍ଦ୍ର। ତିରୁଚିରାପଲ୍ଲୀରେ 'ନ୍ୟାଶନାଲ ରିସର୍ଚ୍ଚ ସେଣ୍ଟର ଫର୍ ବାନାନା' ଏ ଦିଗରେ ଅଗ୍ରଣୀ ଅନୁଷ୍ଠାନ ପାଲଟିଛି। ଏହାକୁ ବାଦ୍‌ଦେଲେ ବିଭିନ୍ନ ରାଜ୍ୟରେ ଥିବା କୃଷି ବିଜ୍ଞାନ କେନ୍ଦ୍ରରେ ମଧ୍ୟ ଏହାର ପ୍ରଶିକ୍ଷଣ ଦିଆଯାଉଛି। କଦଳୀ ପାଟୁଙ୍ଗାରୁ ସାମଗ୍ରୀ ତିଆରି କୌଶଳ ଶିଖିବା ଲାଗି ଦେଶର ବିଭିନ୍ନ ସ୍ଥାନରୁ ବହୁ ଉଦ୍ୟୋଗୀ, ଯୁବତୀଯୁବକ ମୁରୁଗେସନଙ୍କ ପାଖକୁ ଆସୁଛନ୍ତି।

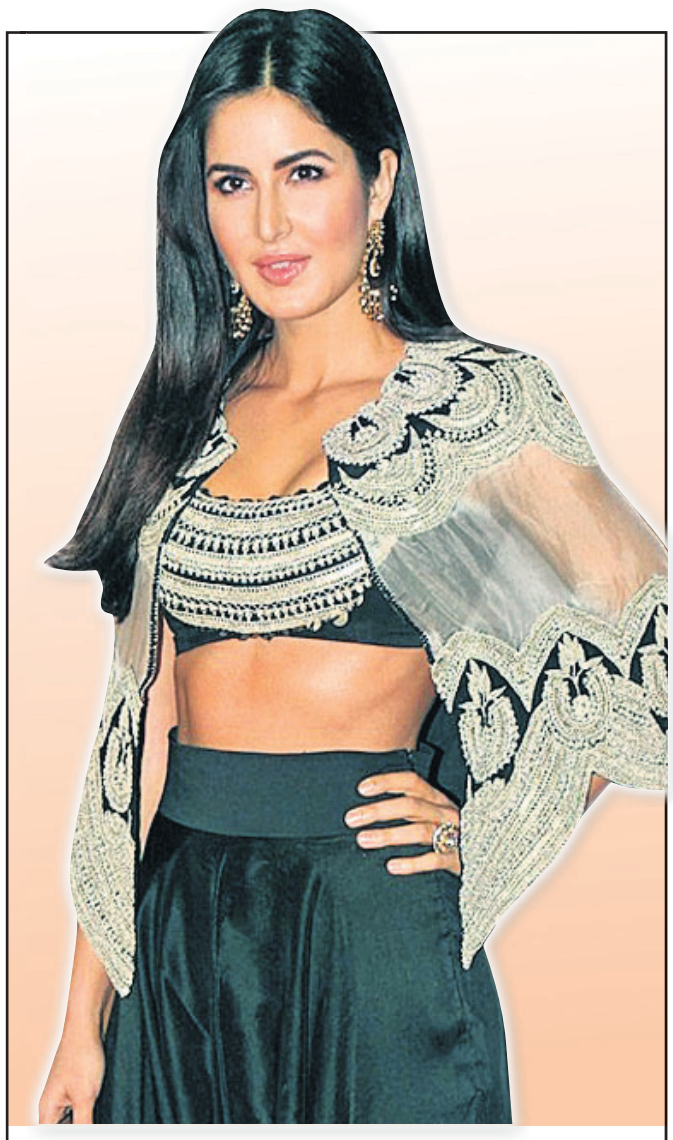

ଟ୍ରୋଲ ହେଲେ କ୍ୟାଟ୍ରିନା

ମୁମ୍ବାଇ: ବଲିଉଡ ହିରୋଇନ୍ କ୍ୟାଟ୍ରିନା କୈଫ ନିଜର ସୁନ୍ଦରତା ତଥା ଫ୍ୟାଶନ ସେନ୍ସକୁ ନେଇ କେତେବେଳେ ନା କେତେବେଳେ ଚର୍ଚ୍ଚାକୁ ଆସିଥାଆନ୍ତି। ସେ ନିଜ ଅନ୍ଦାଜରେ ଦର୍ଶକଙ୍କ ମନ କିଣିବାରେ ମାହିର। ହେଲେ ବେଳେବେଳେ ଏମିତି ହୁଏ ଯେ ଫ୍ୟାଶନ କରୁ କରୁ ସେ ଟ୍ରୋଲର ଶିକାର ହୁଅନ୍ତି। ଏଥର ବି ଠିକ ସେମିତି ହୋଇଛି । ନିକଟରେ ସେ ଇନଷ୍ଟାଗ୍ରାମରେ କିଛି ଫଟୋ ଶେୟାର କରିବା ପରେ ଟ୍ରୋଲ ହୋଇଛନ୍ତି। ଫଟୋରେ କ୍ୟାଟ୍ରିନା ନୀଳ ରଙ୍ଗର ସ୍ୱେଟର ସହ ଜିନ୍ସ ପିନ୍ଧିଥିବା ଦେଖାଯାଇଛି। ଅବଶ୍ୟ ଏଥିରେ ବି ସେ ଖୁବ ସୁନ୍ଦର ଲାଗୁଛନ୍ତି । ହେଲେ କାର୍ଡିଗନ ଷ୍ଟାଲଇ ସ୍ୱେଟରକୁ ସେ ଜିନ୍ସ ସହ ପିନ୍ଧିବା ବେଳେ ସେଫ୍ଟିପିନ ଦ୍ୱାରା ଏହାର ମଝି ଭାଗକୁ ଯୋଡ଼ି ଦେଇଛନ୍ତି। ଯାହା ଟ୍ରୋଲର୍ସଙ୍କ ନଜରକୁ ଆସିଛି। ଏହା ଦେଖିବା ପରେ ଜଣେ ଫ୍ୟାନ କମେଣ୍ଟ କରିଛନ୍ତି ଦେଖନ୍ତୁ ଏହି ନାୟିକା ଏବେ କେତେ ଗରିବ ହୋଇ ଯାଇଛନ୍ତି । ସେଫ୍ଟିପିନ ଲଗାଇ ସ୍ୱେଟର ପିନ୍ଧୁଛନ୍ତି। ଆଉ ଜଣେ ଲେଖିଛନ୍ତି ଏହି ଫଟୋକୁ ଦେଖିଲାପରେ ପିଲାଦିନ କଥା ମନେ ପଡି ଯାଉଛି। ସର୍ଟରୁ ବଟମ ଛିଡି ଗଲେ ମା' ଏମିତି ଆମକୁ ସେଫ୍ଟିପିନ ଲଗାଇ ଦେଉଥିଲେ। ଏହା ଯଦିଓ କ୍ୟାଟ୍ରିନାଙ୍କ ପାଇଁ ଫ୍ୟାଶନ ହୋଇଛି କିନ୍ତୁ ଟ୍ରୋଲର୍ସଙ୍କୁ କିଛି କହିବାର ସୁଯୋଗ ବି ଦେଇଛି ।

ଗହଣା ବିକି ରାମ ମନ୍ଦିର ପାଇଁ ୭ ଲକ୍ଷ ଦେଲେ

ନୂଆଦିଲ୍ଲୀ: ଅଯୋଧ୍ୟାରେ ନିର୍ମାଣ ହେବାକୁ ଯାଉଛି ଭଗବାନ ରାମଙ୍କ ଭବ୍ୟ ମନ୍ଦିର। ଏଥିନେଇ ପ୍ରସ୍ତୁତି ଆଗେଇ ଚାଲିଥିବା ବେଳେ ଶ୍ରଦ୍ଧାଳୁମାନେ ମନ୍ଦିର ପାଇଁ ଅର୍ଥ ଦାନ କରୁଛନ୍ତି। ଏହି କ୍ରମରେ ରାଜସ୍ଥାନର ଯୋଧପୁରରେ ରହୁଥିବା ଜଣେ ବ୍ୟକ୍ତି ସ୍ତ୍ରୀଙ୍କ ଇଚ୍ଛା ପୂରଣ କରିବାକୁ ଯାଇ ତାଙ୍କର ସୁନା ଗହଣା ବିକ୍ରି କରି ଦେଇଛନ୍ତି। ସେଥିରୁ ମିଳିଥିବା ୭ ଲକ୍ଷ ଟଙ୍କା ସେ ମନ୍ଦିର ନିର୍ମାଣ ପାଇଁ ଦାନ କରିଛନ୍ତି। ଏଭଳି ଘଟଣା ଏବେ ଚର୍ଚ୍ଚାର ବିଷୟ ପାଲଟିଛି। ରାମ ମନ୍ଦିର ନିର୍ମାଣ ପାଇଁ ସମର୍ପଣ ନିଧି ଅଭିଯାନ ଜାରି ରହିଛି। ଭକ୍ତମାନେ ସ୍ୱଇଚ୍ଛାରେ ଟଙ୍କା ଦାନ କରୁଛନ୍ତି। ଯୋଧପୁରରେ ରହୁଥିବା ମହିଳା ଆଶା କୟର ଅଯୋଧ୍ୟାରେ ମନ୍ଦିର ନିର୍ମାଣ ହେବା ଦେଖିବାକୁ ସେ ଚାହୁଁଥିଲେ। ହେଲେ ନିକଟରେ ୫୪ ବର୍ଷ ବୟସରେ ତାଙ୍କର ପରଲୋକ ହୋଇଥିଲା। ରୋଗଗ୍ରସ୍ତ ଥିବା ବେଳେ ସେ ସ୍ୱାମୀ ଓ ପୁଅଙ୍କୁ ନିଜର ଶେଷ ଇଚ୍ଛା ବିଷୟରେ କହିଥିଲେ। ରାମ ମନ୍ଦିର ଲାଗି ସେ କିଛି ଦାନ ଦେବାକୁ ଚାହୁଁଥିବା କହିଥିଲେ। ପରିବାରଲୋକେ ସମର୍ପଣ ନିଧି ରାଶି ଏକତ୍ରିତ କରୁଥିବା ଦଳଙ୍କୁ ଏ ନେଇ ଜଣାଇଥିଲେ। ଆଶାଙ୍କ ମୃତ୍ୟୁ ପରେ ତାଙ୍କର ସୁନା ଗହଣା ବିକ୍ରି କରି ସ୍ୱାମୀ ୭ ଲକ୍ଷ ୮ ହଜାର ଟଙ୍କା ଜମା କରିଥିଲେ। ଏବେ ଏହି ଟଙ୍କା ସେ ସ୍ତ୍ରୀଙ୍କ ଶେଷଇଚ୍ଛା ପୂରଣ କରିବାକୁ ଯାଇ ଦାନ କରିଥିବା ଆଶାଙ୍କ ସ୍ୱାମୀ କହିଛନ୍ତି। ଏପରି କରି ସେ ବେଶ୍ ଖୁସି ଥିବା ପ୍ରକାଶ କରିଛନ୍ତି।

ଆଫ୍ରିକାରେ ଇବୋଲା ଆତଙ୍କ

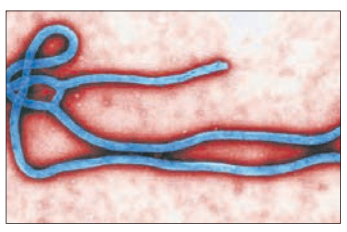

କୋନାକ୍ରି: କରୋନା ମହାମାରୀ ଭିତରେ ପଶ୍ଚିମ ଆଫ୍ରିକା ଦେଶ ଗିନିରେ ୫ ବର୍ଷ ପରେ ପୁଣିଥରେ ଇବୋଲା ବ୍ୟାପିବା ଆରମ୍ଭ କରିଛି । ଏବେ ପର୍ଯ୍ୟନ୍ତ ଏଥିରେ ୪ ଜଣଙ୍କ ମୃତ୍ୟୁ ହୋଇଥିବା ବେଳେ ୪ ଜଣ ଆକ୍ରାନ୍ତଙ୍କୁ ଚିହ୍ନଟ କରାଯାଇଛି। ଏହି ସଂକ୍ରମଣକୁ ଦେଖି ଗିନି ସରକାର ଏହାକୁ ମହାମାରୀ ଘୋଷଣା କରିଛନ୍ତି । ସୂଚନାଯୋଗ୍ୟ, ଗୋଉଇକେରେ ଏକ ଅନ୍ତିମ ସଂସ୍କାର କାର୍ଯ୍ୟକ୍ରମରେ ଯୋଗଦେବା ପରେ ୭ ଜଣ ଲୋକଙ୍କ ନିକଟରେ ଡାଇରିଆ, ବାନ୍ତି, ରକ୍ତ ପଡିବା ଭଳି ଲକ୍ଷଣ ଦେଖାଯାଇଥିଲା। ଏହାପରେ ସେଠାକାର ଅଞ୍ଚଳରେ ଇବୋଲା ବ୍ୟାପିଥିବା ଜଣା ପଡିଥିଲା । ସ୍ୱାସ୍ଥ୍ୟ ମନ୍ତ୍ରଣାଳୟର ସୂଚନା ମୁତାବକ ଏବେ ସମସ୍ତ ସଂକ୍ରମିତଙ୍କ ଚିକିତ୍ସା ଚାଲିଛି । ଗିନିରେ ୨୦୧୩-୨୦୧୬ ମଧ୍ୟରେ ଇବୋଲା ବ୍ୟାପିଥିଲା। ଏବେ ପର୍ଯ୍ୟନ୍ତ ଏହି ମହାମାରୀରେ ପଶ୍ଚିମ ଆଫ୍ରିକାରେ ୧୧,୩୦୦ ଲୋକଙ୍କ ମୃତ୍ୟୁ ହୋଇଥିବା ସୂଚନା ରହିଛି।

ଜନ୍ମଦିନ ଶୁଭେଚ୍ଛା

ଆରାଧ୍ୟା (ପୁଚୁ)
(VIM-519, Sailashree Vihar, Bhubaneswar)
ତୋର ଜନ୍ମଦିନ ଅବସରରେ ମହାପ୍ରଭୁ ଜଗନ୍ନାଥ ଏବଂ ସାଇନାଥଙ୍କ ଅପାର କରୁଣାରୁ ତୋ ଚଲାପଥ କୁସୁମିତ ହେଉ ଓ ଭବିଷ୍ୟତରୁ ପ୍ରଭୁ ଉଜ୍ଜ୍ୱଳମୟ କରନ୍ତୁ ।
-:ଶୁଭେଚ୍ଛା ସହ:-
ବାବା, ମାମା, ଜେଜେ, ଜେଜେମାଆ, ଦାଦା, ଖୁଡୀ, ସାନଅଜା, ସାନଆଈ, ବଡ଼ଅଜା, ବଡ଼ଆଈ ଓ ମାମୁମାନେ ।
ଧ-୫୯୬୯୦

ମାଛ ବିହନ ବିକ୍ରି ହେବ
ପିଏଲ: 10ରୁ 12, ପିପିଟି: 0ରୁ 30
ଦର: 0.25 ପଇସା
ବୋନସ୍: 60%
ଶ୍ରୀ ପୁରୀ ଜଗନ୍ନାଥ ହ୍ୟାଚେରୀ
ସି.ଏ.ଏ. ଅନୁମୋଦିତ
ଚୁନି ଉପକୂଳ, ଶ୍ରୀରାମପୁରମ୍ (ଭି), ୟୁ.କୋଠାପାଲୀ (ଏମ୍), ପୂର୍ବ ଗୋଦାବରୀ ଜିଲା, ପିନ୍‌କୋଡ୍: 533449

ପି. ରାମୁ (ଏମ୍.ଡି.)
ଫୋନ୍: 98481 40024, 99857 99998

CLASSIFIED DISPLAY
MORE SPACE • SAME PRICE
TARIFF
For Single Day		For 7 Days		For 15 Days		For 30 days	
6 x 4	12 x 4	6 x 4	12 x 4	6 x 4	12 x 4	6 x 4	12 x 4
1,500.00	2,000.00	6,000.00	12,000.00	12,000.00	25,000.00	20,000.00	40,000.00
GST 5%

NATIONAL FINANCE
ଲକ୍ଷ୍ୟ ଲକ୍ଷ୍ୟ ଲୋକଙ୍କ ଭରସାର ପ୍ରତୀକ
FINANCE LOAN
ମାର୍କସିଟ, ପର୍ସନାଲ, ସମ୍ପତି, BPL, IIT ଭତ୍ତା, କୁକୁଡାପାଳନ, ଇତ୍ୟାଦି ସମସ୍ତ ଋଣ ମାତ୍ର ୨୪ ଘଣ୍ଟାରେ ଘରେ ବସି ପାଆନ୍ତୁ।
2% ସୁଧ ଏବଂ 40% ଛାଡ
ମହିଳା ଓ କର୍ମଚାରୀ ମାନଙ୍କ ପାଇଁ ବିଶେଷ ରିହାତୀ
2th floor, Krishna Reddy, Mumbai, Maharastra
9473753634

ନିଜର ଜମିକୁ ରୋଜଗାରର ମାଧ୍ୟମରେ ପରିଣତ କରନ୍ତୁ
HTL TOWER CO.
କମ୍ପାନୀ ଦ୍ୱାରା ଖାଲି ଜମି, ଛାତ, ଖେତ ଓ ପ୍ଲଟ୍‌ରେ ସିଧାସଳଖ କମ୍ପାନୀ ସିନିୟର ଅଧିକାରୀଙ୍କ ସହ କଥା ହୋଇ
4G/5G ମଲ୍ଟିମିଡିଆ ଟାୱାର ଲଗାନ୍ତୁ ।
ଅଗ୍ରିମ: 65 ଲକ୍ଷ
ଭଡ଼ା: 40 ହଜାର
+ ମାସିକ 20 ହଜାରର ଅନ୍ୟାନ୍ୟ ସୁବିଧା
ଟ୍ରଷ୍ଟବାଦ୍: ଟାୱାର ଲଗାଇବାର ଅନୁମତି ଅଳ୍ପ କେତୋଟି କମ୍ପାନୀର ଅଛି
କମ୍ପାନୀ ତରଫରୁ ଫ୍ରି ମୋବାଇଲ + ବାଇକ୍
ସିଧାସଳଖ କମ୍ପାନୀ ସହ ଯୋଗାଯୋଗ କରନ୍ତୁ
96253-73491
79826-37439

GALAXY TOWER
ପ୍ରଥମଥର ଓଡିଶାରେ ଏମିତି ଅଫର୍ ନିଜର ଖାଲିଥିବା ଜମି ଓ ଛାତ Plot ରେ ଟ୍ୱାଓର 4G/5G ବସାଇ ଅଗ୍ରୀମ 60,000,00/- ପାଆନ୍ତୁ ଓ ମାସକୁ ଭଡା 45,000/- ଟଙ୍କା ପାଆନ୍ତୁ + ଚାକିରୀ ପାଆନ୍ତୁ
Bansal Tower B Wing, Bangalore, Karnataka-400021.
9485687401
8901064681

ବିଶ୍ୱ ପ୍ରସିଦ୍ଧ ତାନ୍ତ୍ରିକ ବାବାଙ୍କର ଖୋଲା ଚ୍ୟାଲେଞ୍ଜ
୨ଘଣ୍ଟା ମଧ୍ୟରେ ଗ୍ୟାରେଣ୍ଟି ସମାଧାନ
୨,୮୮,୩୭୪ ପ୍ରକାର ସମସ୍ୟାର ସଫଳ ସମାଧାନ
ତାନ୍ତ୍ରିକ ବାବା ଆଲାମ ଖାନ
9773820765
ସଉତୁଣୀ, ଶତ୍ରୁମୁକ୍ତି, ଲଭ୍ ମ୍ୟାରେଜ୍, ଯାଦୁକରଣ, ହଜି ଯାଇଥିବା ପ୍ରେମକୁ ଫେରିପାଇବା । କଳାଯାଦୁ, ବଶୀକରଣ ସମସ୍ୟାର ଗୁପ୍ତ ସମାଧାନ । କୌଣସି ପଣ୍ଡିତ, ତାନ୍ତ୍ରିକ, ଅଘୋରୀ, କାମକୁ କାଟିପାରିବେ ତେବେ ତାଙ୍କୁ ବାବା ଆଲମ ଖାନଙ୍କ ତରଫରୁ ପୁରସ୍କାର ।
Address : ରାମ ମନ୍ଦିର ନିକଟରେ
9910560681

ବାବା ଅମିଲ୍ ସୁଫି
ସମସ୍ୟା ଦିଅନ୍ତୁ ସମାଧାନ ନିଅନ୍ତୁ
୭ ଘଣ୍ଟାରେ ୧୦୦ ପ୍ରତିଶତ ଗ୍ୟାରେଣ୍ଟି ସହିତ
ବ୍ୟବସାୟ, ପ୍ରେମ, ଶତ୍ରୁରୁ ମୁକ୍ତି, ପତିପତ୍ନୀ ଝଗଡ଼ା, ଲଭ୍‌ମ୍ୟାରେଜ୍, ସମ୍ପତ୍ତି, କୋର୍ଟ କେସ୍, ଗୁପ୍ତରୋଗ, ପୁରୁଣା କଷ୍ଟ, ଔଷଧ ନ ଲାଗିବା, ବନ୍ଦୀକରଣ, ଯାଦୁଟୋନା, କାର୍ଯ୍ୟକାରିଣୀ, ବିବାହରେ ବାଧା, ସ୍ନେହାଲିଷ୍ଟ-ବଶୀକରଣ, ମୁଠକଣୀ
A To Z Problem Solution
କଳାଯାଦୁର ଅଧିକାରୀ
9810472786
8800979262

M (GROUP) Finance Company
ଆପଣଙ୍କ ପାଇଁ ଋଣ
ବ୍ୟବସାୟ ଋଣ, ସାଲାରି ସ୍ଲିପ୍ ଋଣ, ମାର୍କଶିଟ୍ ଋଣ ମାତ୍ର 5% ସୁଧରେ
ମହିଳାଙ୍କ ପାଇଁ 40% ଛାଡ଼
8895358521
8895357605

ଟାୱାର ବସାଇ ମାସିକ ଘରେ ବସି ଟଙ୍କା କମାନ୍ତୁ
Hindusthan Tower
India's No.1 Tower Co. (Govt. Approved)
ନିଜର ଖାଲି ଜମି, ଛାତ, ଚାଷଜମି, ପ୍ଲଟ୍, ଦୋକାନ, ଘର ଭଡ଼ାରେ ଦେଇ ଉଚ୍ଚ କ୍ୱାଲିଟିର 4G/5G ମଲ୍ଟିମିଡିଆ ମୋବାଇଲ ଟାୱାର ଲଗାନ୍ତୁ
ଆଡଭାନ୍ସ: 90 ଲକ୍ଷ
ଭଡ଼ା: 45 ହଜାର
ଟାୱାରର ରକ୍ଷଣାବେକ୍ଷଣ ପାଇଁ 2 ଜଣଙ୍କୁ ଠିକା ଦିଅନ୍ତୁ
କମ୍ପାନୀ ତରଫରୁ ବୋଲେରୋ + କୋର୍ଟ ଏଗ୍ରିମେଣ୍ଟ
75896-04782

PADMAJA FINANCE
ସରକାର ଯୋଜନା ଦ୍ୱାରା ନିଜର ପ୍ରପର୍ଟି, ବ୍ୟକ୍ତିଗତ, ମାର୍କସିଟ୍, ଗୃହଋଣ, କୃଷି, ଗାଈ ଓ କୁକୁଡ଼ା ପାଳନ ଆଦି ସମସ୍ତ ପ୍ରକାର LOAN 2% ସୁଧରେ ଘରେ ବସି ପାଆନ୍ତୁ।
Mob.-9437921472
7656825049
LAHANDA, BARGARH

ମନେ ପଡ଼ନ୍ତି

ପ୍ରଥମ ଶ୍ରାଦ୍ଧବାର୍ଷିକୀ ଶ୍ରଦ୍ଧାଞ୍ଜଳି

ସ୍ୱର୍ଗତ ଗୋପାଳ ଚରଣ ମହାନ୍ତି
ଆବିର୍ଭାବ: ୦୫।୦୬।୧୯୩୮
ତିରୋଧାନ: ୩୧।୦୧।୨୦୨୦
ଆପଣଙ୍କ ଅମର ଆତ୍ମାର ସଦ୍‌ଗତି ନିମନ୍ତେ ମହାପ୍ରଭୁ ଶ୍ରୀଜଗନ୍ନାଥଙ୍କ ନିକଟରେ ବିନମ୍ର ପ୍ରାର୍ଥନା କରୁଛୁ।
-:ଶୋକସନ୍ତପ୍ତ ପରିବାରବର୍ଗ:-
ଧ-୧୯୯୭୧

11th Death Anniversary

Late Nitasha Pattanaik (Lori)
You had left this world for long years ago, but your memories are still fresh in our minds. May you rest peacefully in heaven.
Your's:-
Your's Lovable Family
Malipada
D-19972

ଶ୍ରଦ୍ଧାଞ୍ଜଳି

ପ୍ରାଧ୍ୟାପକ ୪ବୈକୁଣ୍ଠନାଥ ମହାନ୍ତି
ଆବିର୍ଭାବ: ୦୪।୦୩।୧୯୪୦
ତିରୋଧାନ: ୦୨।୦୨।୧୯୯୮ (ମାଘ ଷଷ୍ଠୀ)
ଆଜି ଆପଣଙ୍କର ୨୩ତମ ପବିତ୍ର ଶ୍ରାଦ୍ଧବାର୍ଷିକୀ ଉପଲକ୍ଷେ ଅମର ଆତ୍ମା ପ୍ରତି ଗଭୀର ଭକ୍ତିପୂତ ଶ୍ରଦ୍ଧାଞ୍ଜଳି
-:ଶୋକସନ୍ତପ୍ତ:-
ଆପଣଙ୍କ ସ୍ତ୍ରୀ (ସେବତୀ), ଝିଅ: (ମମତା), ଜ୍ୱାଇଁ: (ରକ୍ଷକ), ପୁଅ: (ବିଶ୍ୱଜିତ୍, ଇନ୍ଦ୍ରଜିତ୍, ଶତ୍ରୁଜିତ୍, ରଣଜିତ୍), ବୋହୂ: (ରାଗେଶ୍ରୀ, କ୍ଷାତୀ, ବନଶ୍ରୀ, ଶାରଦା), ନାତି/ନାତୁଣୀ: (ଅନ୍ତରୀକ୍ଷ, ଅନନ୍ୟା, ବର୍ଣ୍ଣାଳୀ, ଲମନ୍, ଶ୍ରେୟାଲି, ଶିଭା, ରୋହନ୍, ମ

ଚାଷୀଙ୍କ ପାଇଁ...

କାକୁରେ କାଣ୍ଡ ବିନ୍ଧା ପୋକ: କାକୁ ଫସଲରେ ମୂଳ ଓ କାଣ୍ଡ ବିନ୍ଧା ପୋକ ଲାଗିଥିଲେ କାକୁଗଛର ମୂଳକୁ ନିରୀକ୍ଷଣ କରନ୍ତୁ। ଯଦି ଅଠାଳିଆ ପଦାର୍ଥ ଦେଖାଯାଏ,ତେବେ ପୋକ ଆକ୍ରମଣର ସୂଚନା ମିଳିଥାଏ। ଏହାର ଦମନ ପାଇଁ ଗଛର ବକଳକୁ ଆସ୍ତେ ଆସ୍ତେ ଛଡାଇ ପୋକଗୁଡିକୁ ସଂଗ୍ରହ କରି ନଷ୍ଟ କରିଦିଅନ୍ତୁ।

ମହୁ ବାକ୍ସର ଯତ୍ନ : ମହୁବାକ୍ସଗୁଡ଼ିକ ଗଛତଳେ ଛାଇ ଜାଗାରେ ରଖନ୍ତୁ। ବାକ୍ସଗୁଡ଼ିକ ଉପରେ ନଡ଼ା କିମ୍ବା ଅଖାଦେଇ ଛାଇର ବ୍ୟବସ୍ଥା କରନ୍ତୁ। ଏହି ସମୟରେ ମହୁଫେଣାକୁ ବିରୁଡ଼ି, ଝିଟିପିଟି ପ୍ରଭୃତି ଆକ୍ରମଣ କରିଥାନ୍ତି। ତେଣୁ ନିୟମିତ ପରିଦର୍ଶନ କରି ଆବଶ୍ୟକ ସ୍ଥଳେ ବାକ୍ସଗୁଡ଼ିକୁ ପରିଷ୍କାର ରଖନ୍ତୁ। ପ୍ରତି ୭-୧୦ ଦିନରେ ବାକ୍ସର ତଳପଟା ସଫା କରିଦିଅନ୍ତୁ। ଗ୍ରୀଷ୍ମଋତୁ ମହୁମାଛିଙ୍କ ପାଇଁ ଅନୁକୂଳ ସମୟ। ଏହି ସମୟରେ ମହୁ ନିଷ୍କାସନ ଯନ୍ତ୍ର ସାହାଯ୍ୟରେ ମହୁ ଅମଳ କରି ଦିଅନ୍ତୁ। ଦଳ ବିକିବାକୁ ଚାହୁଁଥିଲେ ଦଳ ବିଭାଜନ କରି ବିକ୍ରୟ କରନ୍ତୁ।

ଗେଣ୍ଡୁଫୁଲରେ ଅଷ୍ଟପଦୀ ପୋକ ଲାଗିଥିଲେ...

ଲାଲ ବୁଢିଆଣୀ ଓ ଅଷ୍ଟପଦୀର ଦମନ ପାଇଁ ପ୍ରତି ଲିଟର ପାଣିରେ ଶତକଡା ୪ ଗ୍ରାମ୍ ହିସାବରେ ସଲଫର ସେଚିତ ଗୁଣ୍ଡ କିମ୍ବା ୨.୫ମିଲି ଡାଇକୋଫଲ ମିଶାଇ ସିଞ୍ଚନ କରନ୍ତୁ। ଲଗାଇବାର ୩୦ଦିନରେ କୋଡାଖୁସା କରି ଘାସ ବାଛି ଏକର ପ୍ରତି ୪୦କି.ଗ୍ରା. ଯବକ୍ଷାରଜାନ ସାର ପ୍ରୟୋଗ କରନ୍ତୁ।

ଜାଣିରଖନ୍ତୁ

➤ଖରାଦିନିଆ ଗୋଖାଦ୍ୟ ପାଇଁ ଶସ୍ୟଜାତୀୟ ଫସଲ ଯଥା ମକା ଓ ବାଜରା ଏବଂ ଡାଲିଜାତୀୟ ଫସଲ ବରଗୁଡି ଓ ଡଙ୍ଗର ରାଣୀ ଚାଷ କରନ୍ତୁ। ସବୁଦିନିଆ ଗୋଖାଦ୍ୟ ଫସଲ ଯଥା ସଙ୍କର ନେପିଅର ବାଜରା ଓ ଗିନି ଘାସରେ ଏକର ପ୍ରତି ୧୬ କିଗ୍ରା ଯବକ୍ଷାରଜାନ ପ୍ରୟୋଗ କରି ଜଳସେଚନ କରନ୍ତୁ।

➤ଗୋରୁଙ୍କ ସାହାଣା, ବଜବଜିଆ ଓ ଫାଟୁଆ ରୋଗ ପାଇଁ ଏଫ୍‌ଏମ୍‌ଡି ଭ୍ୟାକ୍ସିନ୍ ଓ ଛେଳିଙ୍କ ପିପିଆର ରୋଗ ଲାଗି ପିପିଆର ରୋଗ ପ୍ରତିଷେଧକ ଟିକା ବ୍ୟବସ୍ଥା ଗ୍ରହଣ କରନ୍ତୁ।

➤କୁକୁଡାଙ୍କର ନାଲି ଝାଡ଼ା ହେଉଥିଲେ ଅଧ ଗ୍ରାମ ଫ୍ୟୁରାସଲକୁ ଏକ ଲିଟର ପାଣିରେ ମିଶାଇ ୩ ଦିନ ପର୍ଯ୍ୟନ୍ତ ଦିଅନ୍ତୁ।

➤କୁକୁଡ଼ାଙ୍କ ଘୁମା ରୋଗର ନିୟନ୍ତ୍ରଣ ପାଇଁ ପ୍ରଥମ ୭ ଦିନ ଭିତରେ ଲାସୋଟା ପ୍ରତିଷେଧକ ଟିକା ଏବଂ ୧୩-୧୫ ଦିନ ଭିତରେ ଆଇବିଟି ଟିକା ଆଖିରେ ପକାଇବାର ବ୍ୟବସ୍ଥା କରନ୍ତୁ।

➤ବନରାଜ ଓ ଗ୍ରାମପ୍ରିୟ କୁକୁଡା ପାଳନ ପ୍ରତି ଲୋକଙ୍କ ଆଗ୍ରହ ବଢୁଥିବା ଯୋଗୁ ଟିଆଁ ପାଇଁ ଆଞ୍ଚଳିକ ସରକାରୀ କୁକୁଡା ଫାର୍ମ ସହ ଯୋଗାଯୋଗ କରିପାରନ୍ତି।

ନେଡେପ୍ ଖତ

କିଶୋର ଚନ୍ଦ୍ର ପଣ୍ଡା

ରାସାୟନିକ ସାରର ମାତ୍ରାଧିକ ପ୍ରୟୋଗ ଫଳରେ ପ୍ରଥମେ ପ୍ରଥମେ ଉତ୍ପାଦନ ବୃଦ୍ଧି ହୁଏ, କିନ୍ତୁ ଧୀରେ ଧୀରେ ଫସଲର ରୋଗ ପ୍ରତିରୋଧକ ଶକ୍ତି କମ୍ ହୋଇ ନୂଆ ନୂଆ ରୋଗ ଉତ୍ପନ୍ନ ହୁଏ ଓ ଭୂଜଳ, ବାୟୁ ପ୍ରଦୂଷଣ ବଢିଥାଏ। ଏହା ସହିତ ଶସ୍ୟ ପନିପରିବା ସ୍ୱାଦ ରହିତ ଓ ପୋଷାକ ତତ୍ତ୍ୱହୀନ ହୋଇଯାଏ। ସମସ୍ତେ ଏହାକୁ ହୃଦୟଙ୍ଗମ କରିବାରୁ ଜୈବିକ କୃଷି ପ୍ରତି ଆଗ୍ରହ ସ୍ୱତଃପ୍ରବୃତ୍ତ ଭାବରେ ବଢି ଚାଲିଛି। ଦେଶୀ ଗାଈର ଗୋବର ଓ ଗୋମୂତ୍ରର ଯୋଜନାବଦ୍ଧ ଏବଂ ସନ୍ତୁଳିତ ବ୍ୟବହାର ନେଡେପ୍ କମ୍ପୋଷ୍ଟ ଦ୍ୱାରା ହିଁ ସମ୍ଭବ ହୋଇଥାଏ। ଏକ କିଲୋ ଗୋବରରୁ ୩୦ କିଲୋ ନେଡେପ୍ କମ୍ପୋଷ୍ଟ ଖତ ତିଆରି ହୁଏ। ଆଜି ଦେଶରେ ଉପଲବ୍ଧ ସାଧନ ସାମଗ୍ରୀ ଏବଂ ମାନବ ଶକ୍ତି ଦ୍ୱାରା ୨୪୦ କୋଟି ଟନ୍ ଖତର ଆବଶ୍ୟକତାକୁ ଶତ ପ୍ରତିଶତ ପୂରଣ କରାଯାଇପାରିବ। ନେଡେପ୍ କମ୍ପୋଷ୍ଟ ପଦ୍ଧତି ଦ୍ୱାରା ଗୋଟିଏ ଗାଈର ଗୋବରରୁ ବର୍ଷକୁ ୮୦ ରୁ ୧୦୦ ଟନ୍ ଖତ ମିଳି ପାରିବ। ଏହାର ମୂଲ୍ୟ ଅତି କମରେ ୮୦,୦୦୦ଟଙ୍କା।

ପ୍ରସ୍ତୁତି ପ୍ରଣାଳୀ

ଟାଙ୍କି : ଏକ ହାତ ଓସାରର ନିଅଁ ତିଆରି କରି ମାଟି ଉପରେ ଇଟାର ଏକ ଆୟତାକାର ଟାଙ୍କି ତିଆରି କରନ୍ତୁ, ଯାହାର କାନ୍ଥ ୯ ଇଞ୍ଚ ଚଉଡା ହେବ। ଟାଙ୍କିର ଭିତର ଭାଗର ଲମ୍ବ ୧୨ ଫୁଟ, ଚଉଡା ୫ ଫୁଟ ଓ ଉଚ୍ଚତା ୩ ଫୁଟ ଅର୍ଥାତ୍ ଆୟତନ ୧୮୦ ଘନଫୁଟ ଇଟାକୁ ମାଟି ସାହାଯ୍ୟରେ ଯୋଡ଼ି ପାରନ୍ତି। ମାତ୍ର ଶେଷ ଚାଖଣ୍ଡ କାନ୍ଥ ସିମେଣ୍ଟରେ ଯୋଡିବେ ; ଯାହା ଫଳରେ ଟାଙ୍କି ଭାଙ୍ଗିଯିବାର ଭୟ ରହେ ନାହିଁ। ଟାଙ୍କିର ଚଟାଣକୁ ଇଟା ଦ୍ୱାରା ପକ୍କା କରନ୍ତୁ। ଖତ ସାମଗ୍ରୀ ପରିପକ୍ୱ ସେବା ପାଇଁ କିଛି ମାତ୍ରାରେ ବାୟୁ ଆବଶ୍ୟକ ହୋଇଥାଏ ତେଣୁ ଟାଙ୍କି ତିଆରି କରିବା ସମୟରେ ଚାରିକାନ୍ଥରେ ଛିଦ୍ର ରଖନ୍ତୁ। ଇଟା ଯୋଡେଇ ସମୟରେ ପ୍ରତ୍ୟେକ ଇଟା ଯୋଡିବା ପରେ ୭ ଇଞ୍ଚ ଛିଦ୍ର ଛାଡି ଯୋଡେଇ କରନ୍ତୁ। ଏହିପରି ଚାରିକାନ୍ଥରେ ଛିଦ୍ର କରନ୍ତୁ। ଛିଦ୍ରର ସଂଖ୍ୟା ବଢିଲେ ଖତ ଶୀଘ୍ର ପରିପକ୍ୱ ହୋଇଥାଏ। ଟାଙ୍କି ଭିତର ଓ ବାହାର କାନ୍ଥକୁ ଗୋବର ମାଟିରେ ଲିପି ଶୁଖାନ୍ତୁ।

ଆବଶ୍ୟକ ସାମଗ୍ରୀ

– ଶୁଖିଲା ପତ୍ର, ଚୋପା, ଡାଳ, ଚେର, ଘାସ ଆଦି ୧୪୦୦ରୁ ୧୫୦୦କିଲୋଗ୍ରାମ।

– ୯୦ରୁ ୧୦୦ କିଲୋଗ୍ରାମ ଗୋବର, ଗୋବର ଗ୍ୟାସ୍ ପ୍ଲାଣ୍ଟରୁ ବାହାରିଥିବା ଗୋବରର ଘୋଳ (ସ୍ଲରୀ) ମଧ୍ୟ ବ୍ୟବହାର କରିପାରନ୍ତି। ଗୋବର ଗ୍ୟାସ ପ୍ଲାଣ୍ଟ ଓ ନେଡେପ କମ୍ପୋଷ୍ଟ ଟାଙ୍କିକୁ ପରସ୍ପର ପାଖରେ ରଖିବା ଭଲ।

–କ୍ଷେତର ଶୁଖିଲା, ଛଣା ହୋଇଥିବା ମାଟି ୧୭୫୦କି.ଗ୍ରା. ମିଶାନ୍ତୁ। ଗୋମୂତ୍ର ଯୁକ୍ତ ମାଟି ବିଶେଷ ଲାଭଦାୟୀ।

– ପ୍ରାୟ ୧୫୦୦ରୁ ୨୦୦୦ଲିଟର ପାଣି ଋତୁ ଅନୁସାରେ, ବର୍ଷା ଋତୁରେ ଅଳ୍ପ , ଗ୍ରୀଷ୍ମଋତୁରେ ଅଧିକ। ଏହା ସହ ଧ୍ୟାନ ଦିଅନ୍ତୁ ଯେପରି ପ୍ଲାଷ୍ଟିକ, ପଥର ଆଦି ଖତରେ ନ ମିଶିପାରେ।

ଭର୍ତ୍ତି କରିବା ପ୍ରଣାଳୀ : ସମସ୍ତ ଜିନିଷ ସଂଗ୍ରହ କରି ନାଡେପ୍ ଖାତକୁ ଭର୍ତ୍ତି କରିବା ଆରମ୍ଭ କରନ୍ତୁ। ଏକରୁ ଦୁଇଦିନ ମଧ୍ୟରେ ସମସ୍ତ ସାମଗ୍ରୀ ଖାତରେ ପକାନ୍ତୁ, ଦୁଇ ଦିନରୁ ଅଧିକ ବିଳମ୍ବ କରନ୍ତୁ ନାହିଁ। ପ୍ରତ୍ୟେକ ଖାତଟି ଭର୍ତ୍ତି କରିବା ପୂର୍ବରୁ ଖାତର ଭିତର ପାଖ ଓ ତଳ ଗୋବର ଏବଂ ପାଣି ଦ୍ୱାରା ଭଲ ଭାବରେ ଲିପା ହେବା ଆବଶ୍ୟକ। ତିନୋଟି ସ୍ତରରେ ଏହି ଖାତ ଭର୍ତ୍ତି କରନ୍ତୁ।

ପ୍ରଥମ ସ୍ତର: ପତ୍ର, ଡାଳ, ମୂଳ ଓ ଗଛର ଅନ୍ୟାନ୍ୟ ଅଦରକାରୀ ଅଂଶଦ୍ୱାରା ୬ ଇଞ୍ଚ ବହଳ ଯାଏ ଖାତଟିକୁ ଭର୍ତ୍ତି କରନ୍ତୁ।

ଦ୍ୱିତୀୟ ସ୍ତର: ୪ କିଗ୍ରା ଗୋବରକୁ ୧୨୫ରୁ ୨୫୦ ଲିଟର ପାଣିରେ ମିଶାଇ ଏହି ସ୍ତର ଉପରେ ପ୍ରଥମ ସ୍ତରର ସମସ୍ତ ଜିନିଷ ଭଲଭାବରେ ଭିଜିଲା ପରି ଛିଞ୍ଚନ୍ତୁ। ଗୋବର ଗ୍ୟାସ୍ ସ୍ଲରୀ ବ୍ୟବହାର କରୁଥିଲେ ଏହାର ପରିମାଣ ପ୍ରାୟ ୧୦ କିଗ୍ରା ହେବା ଜରୁରୀ।

ତୃତୀୟ ସ୍ତର: ଓଦା ହୋଇଥିବା ପତ୍ର କୁଟା ଇତ୍ୟାଦି ଉପରେ ପ୍ରାୟ ୫୦ କିଗ୍ରା ଓଜନର ସଫା ଓ ଚଳାଯାଇଥିବା ମାଟି ପକାନ୍ତୁ। ଏହା ଉପରେ ପୁଣି ପାଣି ଛିଞ୍ଚନ୍ତୁ। ପ୍ରଥମ ସ୍ତରରେ ଯେତିକି ଓଜନର ଜିନିଷ ପକାଇ ଥିବେ ତୃତୀୟ ସ୍ତରରେ ତା'ର ଅଧା ପରିମାଣର ମାଟି ପକାନ୍ତୁ। ଏମିତି ଟାଙ୍କିରେ ହାତେ ଉପରଯାଏ ଭର୍ତ୍ତି କରି ତିନି ଇଞ୍ଚ ବହଳର ଗୋବର ମାଟି ମିଶା ପାଣିରେ ଭଲ ଭାବରେ ଚାରି ପଟରୁ ଲିପି ନିବୁଜ କରି ଦିଅନ୍ତୁ। ଯେପରି କୌଣସି ଫାଟ ନ ରହିଯାଏ। ତିନି ଚାରି ମାସ ମଧ୍ୟରେ ଗଭୀର ଧୂସର ରଙ୍ଗର ଖତ ତିଆରି ହୋଇଯିବ ଓ ଦୁର୍ଗନ୍ଧ ହେବ ନାହିଁ।

ଖତ ବ୍ୟବହାର କରିବାର ପଦ୍ଧତି : ଯଦି ଏହି କମ୍ପୋଷ୍ଟ ଯଥେଷ୍ଟ ପରିମାଣର ଥାଏ ତେବେ ଏକର ପ୍ରତି ୩-୫ ଟନ୍ ଖତ ବିହନ ବୁଣିବାର ୧୫ ଦିନ ପୂର୍ବରୁ କ୍ଷେତରେ ବିଛାଇ ହଳକରି ମାଟିରେ ମିଶାନ୍ତୁ। ଏହି ଖତକୁ ଟାଙ୍କିରୁ ବାହାରକରି ଖୋଲାରେ ରଖନ୍ତୁ ନାହିଁ। ଯଦି କିଛି ଦିନ ପାଇଁ ରଖିବାକୁ ଚାହାନ୍ତି ତାକୁ ଜମାକରି ଘାସ ପତ୍ରାଦି ଘୋଡାଇ ମଝିରେ ମଝିରେ ପାଣି ଛିଟା ମାରି ଆର୍ଦ୍ରତା ରକ୍ଷା କରନ୍ତୁ।

–ଏହି ପଦ୍ଧତିରେ ୧ କିଲୋ ଗୋବର ଦ୍ୱାରା ୩୦ରୁ ୪୦ କିଲୋ ଉତ୍ତମ ଜୀବାଣୁମୁକ୍ତ ତଥା ସମସ୍ତ ପୋଷଣରେ ଭରପୂର ଉତ୍ତମ ଖତ ମିଳିଥାଏ। ଗ୍ରାମ୍ୟ ଅର୍ଥନୀତି ସୁଦୃଢ଼ ହେବା ସହିତ ପରିବେଶକୁ ଦୂଷିତ କରୁଥିବା ବର୍ଜ୍ୟ ପଦାର୍ଥର ସୁବିନିଯୋଗ କରିହୁଏ।

ନେଡେପ୍ କମ୍ପୋଷ୍ଟ : ଖତର ଅର୍ଥଶାସ୍ତ୍ର

ଗୋଟିଏ ଟାଙ୍କିରେ ଏହି ଖତ ତିଆରି ପାଇଁ ୧୫୦୦ କିଗ୍ରା ଘାସ ପତ୍ର, ୧୭୫୦ କିଗ୍ରା ମାଟି, ୨୦୦୦ ଲିଟର ପାଣି ତଥା ୮୦ କିଗ୍ରା ଗୋବର ଆବଶ୍ୟକ। ୪ ମାସରେ ୨୦୫ ଟନ୍ ଖତ ଅର୍ଥାତ୍ ଏକ ବର୍ଷରେ ୭.୫ ଟନ୍ ଖତ ତିଆରି ହୁଏ। ଗୋଟିଏ ଗାଈର ଗୋବରରେ ଏକ ବର୍ଷରେ ୮୦ ଟନ୍ ନେଡେପ୍ କମ୍ପୋଷ୍ଟ ତିଆରି ହୁଏ। ତହିଁରେ ୮୦୦ କିଲୋ ନାଇଟ୍ରୋଜେନ୍ (ମୂଲ୍ୟ ୧୭ ଟଙ୍କା କିଲୋ ପ୍ରତି) ୧୩,୬୦୦ ଟଙ୍କା, ଫସ୍‌ଫରସ୍ ୫୩୦ କିଲୋ (ମୂଲ୍ୟ ୧୭ଟଙ୍କା ପ୍ରତି କିଲୋ) ୧୩,୬୦୦ ଟଙ୍କା, ପଟାସ୍ ୫୩୦ କିଲୋ (ମୂଲ୍ୟ ୮ ଟଙ୍କା ପ୍ରତି କିଲୋ) ୮୩୨୦ ଟଙ୍କା ତଥା ଅନ୍ୟ ସୂକ୍ଷ୍ମତତ୍ତ୍ୱ ୭୭୬୦୦ କିଲୋ (ମୂଲ୍ୟ ୨୦ ପଇସା ପ୍ରତି କିଲୋ) ୧୫୫୨୦ ଟଙ୍କା ହୁଏ। ମୋଟ୍ ମୂଲ୍ୟ ୪୬,୯୬୦ ଟଙ୍କାର କମ୍ପୋଷ୍ଟ ମିଳିପାରିବ।

–ଜୈବିକ କୃଷି ବିଶେଷଜ୍ଞ
ମୋ : ୯୦୭୮୦୬୦୦୪୩

ଅମ୍ଳମାଟିରେ ଉନ୍ନତ ଫସଲ

ପ୍ର. ସୁବୋଧ କୁମାର ସାହୁ

ମାଟିର ଅମ୍ଳତ୍ୱ ମାଟିରେ ଥିବା ଉଦଜାନ ଅଣୁର ପରିମାଣରୁ ଜଣାପଡ଼େ । ମାଟିର ଉଦଜାନ ପରିମାଣ, ପି.ଏଚ୍. ମିଟର ନାମକ ଏକ ଇଲେକ୍‌ଟ୍ରୋନିକ ଯନ୍ତ୍ର ଦ୍ୱାରା ମପାଯାଏ । ଉକ୍ତ ମିଟର ସିଧାସଳଖ ଦେଖାଉଥିବା ସଂଖ୍ୟା ମାଟିର ପି.ଏଚ୍., ଯାହାକି ମାଟିରେ ଉଦଜାନ ଅଣୁର ଉପସ୍ଥିତି ସୂଚାଏ । ପି.ଏଚ୍.କୁ ନେଇ ଅମ୍ଳମାଟିକୁ ମୁଖ୍ୟତଃ ପାଞ୍ଚ ଭାଗରେ ବିଭକ୍ତ କରାଯାଇଛି । ମାଟିର ପି.ଏଚ୍. (କ) ୪.୫ରୁ କମ୍ ହେଲେ ଅତି ଅଧିକ ଅମ୍ଳ, (ଖ) ୪.୫୧ ରୁ ୫.୦ ଅଧିକ ଅମ୍ଳ , (ଗ) ୫.୧ ରୁ ୫.୫ ମଧ୍ୟମ ଅମ୍ଳ, (ଘ) ୫.୫୧ ରୁ ୬.୦ କମ ଅମ୍ଳ ଏବଂ (ଙ) ୬.୧ ରୁ ୬.୫ ମଧ୍ୟରେ ଥିବା ମାଟି ଅମ୍ଳ। ଚାରିଗୋଟି କାରଣ ଯୋଗୁ ମାଟି ଅମ୍ଳ ହୁଏ। ନିମ୍ନରେ ଏହା ସୂଚାଗଲା ।

୧: ମାଗେଟାଇଟ୍ ଏବଂ ଗ୍ରୀନାଇଟ୍ ଅମ୍ଳ ଶିଳାର ବିଘଟନରୁ ଉଦଜାନ ଅଣୁର ସୃଷ୍ଟିରୁ ମାଟି ଅମ୍ଳ ହୁଏ ।

୨: ଆବଶ୍ୟକଠାରୁ ଅଧିକ ବର୍ଷା ଏବଂ ଅଧିକଥର ଜଳସେଚନ ଯୋଗୁ ମାଟିରୁ ମଧୁର ଉପାଦାନ ଯଥା କ୍ୟାଲସିୟମ ଓ ମ୍ୟାଗ୍ନେସିୟମ ଧୋଇଗଲେ ଏହାରି ସ୍ଥାନରେ ଉଦଜାନ ଅଣୁ ରହି ମାଟିକୁ ଅମ୍ଳ କରେ ।

୩: ନିର୍ଦ୍ଦିଷ୍ଟ ଏକ ମାଟିରେ ବାରମ୍ବାର ଫସଲ ଚାଷକଲେ ସେହି ମାଟିରୁ ମଧୁର ଉପାଦାନ ବହୁ ପରିମାଣରେ ଫସଲ ଦ୍ୱାରା ଚାଲିଗଲେ ଏହାର ସ୍ଥାନକୁ ଉଦଜାନ ଅଣୁ ନେଇ ମାଟିକୁ ଅମ୍ଳ କରେ ।

୪: ସଘନ ପ୍ରଣାଳୀରେ ଚାଷ ହେଉଥିବା ଜମିରେ ଅମ୍ଳଯୁକ୍ତ ଯବକ୍ଷାରଜାନଜାତୀୟ ସାର ଯଥା: ଆମୋନିୟମ ସଲଫେଟ, ଆମୋନିୟମ ନାଇଟ୍ରେଟ ଏବଂ ୟୁରିଆ ବାରମ୍ବାର ପ୍ରୟୋଗ ଦ୍ୱାରା ମାଟିରୁ ମଧୁର ଉପାଦାନ ଯଥା କ୍ୟାଲସିୟମ ଏବଂ ମ୍ୟାଗ୍ନେସିୟମଆମୋନିୟମ ଦ୍ୱାରା ସ୍ଥାନାନ୍ତରିତ ହୁଏ ଏବଂ ସେହି ସ୍ଥାନରେ ଉଦଜାନ ରହି ମାଟିକୁ ଅମ୍ଳ କରେ ।

ଆମ ରାଜ୍ୟର ସମୁଦାୟ ଚାଷ ଜମିର ୭୦ ଶତକଡା ଅର୍ଥାତ ୪.୫୬ ଲକ୍ଷ ହେକ୍ଟର ଜମିର ମାଟି ଅମ୍ଳ। ରାଜ୍ୟର ସମସ୍ତ ଲାଲମାଟି, ମାଙ୍କଡ଼ା ପଥର ମାଟି, ମିଶ୍ରିତ ଲାଲ ଏବଂ ହଳଦିଆ ମାଟି, ନଦୀ ପଠା ମାଟି ଏବଂ ପ୍ରାୟ ୬୦ ଭାଗ ଲୁଣା ମାଟି ଅମ୍ଳ। ମୁଖ୍ୟତଃ ଉପରୋକ୍ତ ମାଟି କିସମର ସମସ୍ତ ଢିପ ଏବଂ ଉଚ୍ଚା ଜମିର ମାଟି ଅମ୍ଳଧର୍ମୀ। ଅମ୍ଳ ମାଟିରେ ବିଷାକ୍ତ ପରିମାଣର ଲୁହା, ଆଲୁମିନିୟମ ଏବଂ ମାଙ୍ଗାନିଜ ଖାଦ୍ୟ ଉପାଦାନ ଅଧିକ ପରିମାଣରେ ଥାଏ। ଉକ୍ତ ମାଟିରେ ଯବକ୍ଷାରଜାନ ବିବନ୍ଧନ ଜୀବାଣୁ ଏବଂ ଅଙ୍ଗାର ଅଂଶ କମ୍ ଥିବାରୁ ଅମ୍ଳ ମାଟିରେ ଯବକ୍ଷାରଜାନ ଖାଦ୍ୟ ଉପାଦାନ ଅଭାବ ପରିମାଣରେ ଥାଏ ।

ଲୁହା ଏବଂ ଆଲୁମିନିୟମ ସହ ଫସଫେଟ ବାନ୍ଧି ହୋଇ ରହୁଥିବାରୁ ଅମ୍ଳ ମାଟିରେ ଫସ୍‌ଫେଟ୍ ଖାଦ୍ୟ ଉପାଦାନ ଯଥେଷ୍ଟ ଅଭାବ ପରିମାଣରେ ଥାଏ। ଅମ୍ଳଧର୍ମୀ ବାଲିଆ, ବାଲିଆ ଦୋରସା ଏବଂ ଦୋରସା ମାଟିରୁ ସୁଲଭ ପଟାସିୟମ, କ୍ୟାଲ୍‌ସିୟମ, ମ୍ୟାଗ୍ନେସିୟମ ଏବଂ ବୋରନ, ବର୍ଷା ଏବଂ ଜଳସେଚନ ଦ୍ୱାର ଧୋଇହୋଇ ଯିବାରୁ, ଏହି ସବୁ ଖାଦ୍ୟ ଉପାଦାନ ଅମ୍ଳ ମାଟିରେ ଅଭାବ ଥାଏ। ଗନ୍ଧକ ଏବଂ ମଲିବଡେନମ୍ ଲୁହା ସହ ବାନ୍ଧି ହେଉଥିବାରୁ ଏହି ଦୁଇ ଗୌଣ ଏବଂ ଅଣୁ ଖାଦ୍ୟ ଉପାଦାନ, ଅମ୍ଳ ମାଟିରେ ଫସଲ ପାଇଁ ଅଭାବ ହୁଏ ।

ଅମ୍ଳ ମାଟିରେ ଫସଲକୁ ପ୍ରୟୋଗ ହେଉଥିବା ରାସାୟନିକସାରର ଉପଯୋଗିତା ଯଥେଷ୍ଟ କମ୍। ଅମ୍ଳ ମାଟିରେ ଜୈବ ଭାଗ କମ୍ ଥିବାରୁ ଏ ମାଟିର ଜଳଧାରଣ ଶକ୍ତିକମ୍। ଅମ୍ଳ ମାଟିରେ ଫସଲର ଉପକାରୀ ଅଣୁ ଜୀବାଣୁଙ୍କ ସଂଖ୍ୟା ଯଥେଷ୍ଟ କମ୍ ଥାଏ ସର୍ବୋପରି ଅମ୍ଳ ମାଟି ଅନୁର୍ବର। ତେଣୁ ଉକ୍ତ ମାଟିର ଫସଲ ଉତ୍ପାଦିକା ଶକ୍ତି ଆଶାନୁରୂପ ନୁହେଁ। (କ୍ରମଶଃ..)

–ଶୈଳଶ୍ରୀବିହାର, ଭୁବନେଶ୍ୱର
ମୋ : ୯୫୫୬୨୬୬୦୮୫.

"ଓଡ଼ିଶାର ସମୁଦାୟ ଚାଷ ଜମିର ୭୦ ଶତକଡା ଅର୍ଥାତ ୪.୫୬ ଲକ୍ଷ ହେକ୍ଟର ଜମିର ମାଟି ଅମ୍ଳ। ରାଜ୍ୟର ସମସ୍ତ ଲାଲମାଟି, ମାଙ୍କଡ଼ା ପଥର ମାଟି, ମିଶ୍ରିତ ଲାଲ ଏବଂ ହଳଦିଆ ମାଟି, ନଦୀ ପଠା ମାଟି ଏବଂ ପ୍ରାୟ ୬୦ ଭାଗ ଲୁଣା ମାଟି ଅମ୍ଳ। ମୁଖ୍ୟତଃ ଉପରୋକ୍ତ ମାଟି କିସମର ସମସ୍ତ ଢିପ ଏବଂ ଉଚ୍ଚା ଜମିର ମାଟି ଅମ୍ଳଧର୍ମୀ।"

ମନ୍ଦା ପ୍ରଣାଳୀ ଆଖୁ ଚାଷ

ମନ୍ଦା ପ୍ରଣାଳୀରେ ଲଗାଯାଇଥିବା ଆଖୁ ୬୦ଦିନର ହୋଇଥିଲେ ଘାସ ବାଛି କୋଡାଖୁସା କରି ମନ୍ଦା ପିଛା ୧୦ଗ୍ରାମ ଲେଖାଏଁ ୟୁରିଆ ସାର ପ୍ରୟୋଗ କରନ୍ତୁ। ନଭେମ୍ବର ମାସରେ ଲଗାଯାଇଥିବା ଆଖୁର ଶୁଖିଲା ପତ୍ରକୁ ଗଛରୁ ଛଡାଇ ଦେଇ ଭେଳା ବାନ୍ଧନ୍ତୁ। ଦୁଇଧାଡିର ଆଖୁ ଗଛକୁ ଏକାଠି ଟାଣି ଭେଳା ବାନ୍ଧିଲେ ଆଖୁଗଛ ପବନରେ ପଡିଯାଏ ନାହିଁ। ଆଖୁ ଫସଲ ଲଗାଇବାର ୧୦୫ ଦିନର ହୋଇଯାଇଥିଲେ କୋଡାଖୁସା କରି ଘାସ ବାଛି ଦିଅନ୍ତୁ। ଏକର ପ୍ରତି ୩୩କି.ଗ୍ରା. ଯବକ୍ଷାରଜାନ ଓ ୧୨କି.ଗ୍ରା. ପଟାସ ସାର ପ୍ରୟୋଗ କରି ହୁଡା ଟେକି ଦିଅନ୍ତୁ।

ପୋଟଳରେ ଫୁଲଫଳ ଧରୁଥିଲେ...

ପୋଟଳ ଗଛ ଫୁଲଫଳ ଧରିବା ଅବସ୍ଥାକୁ ଆସିବା ବେଳକୁ ଜମିକୁ ଘାସୁଆ ରଖନ୍ତୁ। କାରଣ ଘାସ ଜମିର ଆର୍ଦ୍ରତା ବଜାୟ ରଖିବାରେ ସାହାଯ୍ୟ କରେ ଆଉ ମାଟି ଉପରେ ମାଡୁଥିବା ଲତା ଫଳକୁ ନିରାପଦରେ ଧରିରଖେ,ଏହାଦ୍ୱାରା ଫଳଗୁଡିକ ମାଟିର ସଂସ୍ପର୍ଶରେ ଆସି ନଷ୍ଟ ହୁଏନାହିଁ। ଡେରିରେ ଲଗାଯାଇଥିବା ପୋଟଳରେ ଫୁଲ ଆସିବା ପୂର୍ବରୁ କୋଡାଖୁସା କରି ଅନୁମୋଦିତ ପ୍ରଣାଳୀରେ ସାର ପ୍ରୟୋଗ କରି ଜଳସେଚନ କରନ୍ତୁ। ପୋଟଳରେ କବକଜନିତ ଝାଉଁଳା ରୋଗ ଲାଗିବାର ଆଶଙ୍କା ରହିଛି। ଏହାର ଦମନ ପାଇଁ ପ୍ରତି ଲିଟର ପାଣିରେ ୧.୫ଗ୍ରାମ ହିସାବରେ କାର୍ବେଣ୍ଡାଜିମ୍ ମିଶାଇ ମୂଳ ମାଟି ଭିଜାଇ ରଖନ୍ତୁ।

ଧରିତ୍ରୀ
DHARITRI
www.orissakhabar.com/ www.dharitri.com ପୃଷ୍ଠା ୧୬ Press Regd. No. R.N. ORIORI/2011/36305 Postal Regd. No. BN/42/21-23. ରାୟଗଡ଼ା, ବୁଧବାର, ଫେବୃୟାରୀ ୧୭/୨୦୨୧ Rayagada, Wednesday, February 17/ 2021

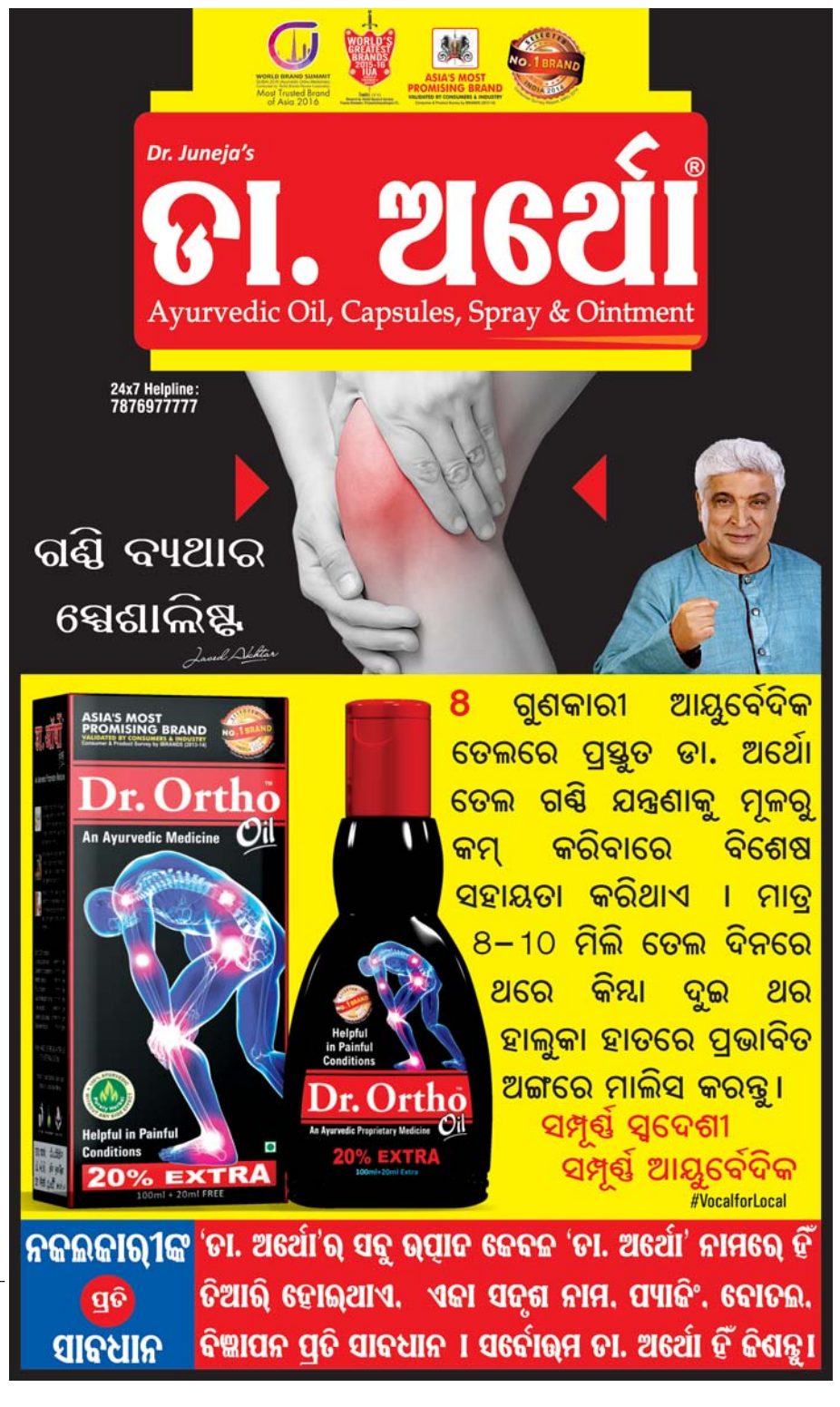

ଜୋକୋଭିଚ୍–କାରାସେଭ ସେମିଫାଇନାଲ

ମେଲବୋର୍ନ,୧୬।୨(ଏପି)

ଅଷ୍ଟ୍ରେଲିଆନ ଓପନ ପୁରୁଷ ସିଙ୍ଗଲ୍ସର ପ୍ରଥମ ସେମିଫାଇନାଲରେ ଟପ୍ ସିଡ୍ ସର୍ବିୟାର ନୋଭାକ ଜୋକୋଭିଚ୍ ରୁଷିଆର କ୍ୱାଲିଫାୟର ତଥା ବିଶ୍ୱର ୧୧୪ ନମ୍ବର ଖେଳାଳି ଅସଲାନ କାରାସେଭଙ୍କୁ ଭେଟିବେ। ଟେନିସର ପ୍ରଫେଶନାଲ ଏରାରେ ୨୭ ବର୍ଷୀୟ କାରାସେଭ ପ୍ରଥମ ଖେଳାଳି ଭାବେ ପଦାର୍ପଣରେ କୌଣସି ଗ୍ରାଣ୍ଡସ୍ଲାମ ସେମିଫାଇନାଲ ଖେଳିବାକୁ ଯୋଗ୍ୟତା ହାସଲ କରିଛନ୍ତି। ୯ଥର ପ୍ରୟାସ କରିବା ପରେ ଗତ ମାସରେ ସେ ପ୍ରଥମଥର ପାଇଁ ଗ୍ରାଣ୍ଡସ୍ଲାମ ଖେଳିବାକୁ

ଅସଲାନ କାରାସେଭ

ଯୋଗ୍ୟତା ପାଇଥିଲେ। ଏଠାରେ କ୍ରମାଗତ ୫ଟି ମ୍ୟାଚ୍ ଜିତି ୩ଜଣ ସିଡେଡ ଖେଳାଳିଙ୍କୁ ହରାଇଛନ୍ତି। ମଙ୍ଗଳବାର କ୍ୱାର୍ଟର ଫାଇନାଲରେ ସେ ବୁଲଗେରିଆର ୧୮ତମ ସିଡ୍ ଖେଳାଳି ଗ୍ରିଗର ଡିମିଟ୍ରୋଭଙ୍କୁ ୬–୨, ୪–୬, ୧–୬, ୨–୬ ସେଟ୍‌ରେ

ଅଷ୍ଟ୍ରେଲିଆନ ଓପନ ଟେନିସ

ହରାଇଛନ୍ତି। ଅନ୍ୟଏକ କ୍ୱାର୍ଟର ଫାଇନାଲରେ ୮ଥର ଅଷ୍ଟ୍ରେଲିଆନ ଓପନ ଟାଇଟଲଧାରୀ ଜୋକୋଭିଚ୍ ଷଷ୍ଠ ସିଡ୍ ରୁଷିଆର ଆଲେକଜାଣ୍ଡର ଜେଭେରେଭଙ୍କୁ ୭–୭, ୬–୨, ୬–୪, ୭–୬ ସେଟ୍‌ରେ ହରାଇ ସେମିଫାଇନାଲରେ ପହଞ୍ଚିଛନ୍ତି।

ସେରେନା- ଓସାକା

ମହିଳା ସିଙ୍ଗଲ୍ସ ସେମିଫାଇନାଲରେରେ ଆମେରିକାର ସେରେନା ଉିଲିୟମ୍ସ ଜାପାନର ନାଓମି ଓସାକାଙ୍କୁ ଭେଟିବେ। ୩୯ ବର୍ଷୀୟ ସେରେନା କ୍ୱାର୍ଟର ଫାଇନାଲରେ ବିଶ୍ୱର ୨ ନମ୍ବର ଖେଳାଳି ରୋମାନିଆର ସିମୋନା ହାଲେପଙ୍କୁ ୬–୩, ୬–୩ ସେଟ୍‌ରେପରାସ୍ତ କରିଛନ୍ତି। ଓସାକା ଅନ୍ୟ ଏକ କ୍ୱାର୍ଟର ଫାଇନାଲରେ ଚାଇନିଜ ତାଇପେର ଅଣସିଡେଡ ଖେଳାଳି ସୁ- ୱେଇ ସିହେଙ୍କୁ ୬–୨, ୬–୨ ସେଟ୍‌ରେ ହରାଇ ଦେଇଛନ୍ତି।

କ'ଣ ଆପଣଙ୍କୁ ମଧ୍ୟ ହ୍ୟାଙ୍ଗର ସହ ତୁଳନା କରାଯାଉଛି?

ଆୟୁର୍ବେଦ ଅନୁଯାୟୀ ଦୁର୍ବଳ ଶରୀରଧାରୀ ବ୍ୟକ୍ତିମାନଙ୍କୁ ହୀନମନ୍ୟତାଗ୍ରସ୍ତ ବ୍ୟକ୍ତିମାନଙ୍କ ଶ୍ରେଣୀରେ ଅନ୍ତର୍ଭୁକ୍ତ କରାଯାଇଥାଏ। ଦୁର୍ବଳତା ଏକ ରୋଗ ନୁହେଁ ବରଂ ଭୁଲ୍ ଖାଦ୍ୟ-ପାନୀୟ ଏବଂ ଅସଂଯମତାର ପରିଣାମ ମାତ୍ର। ଦୁର୍ବଳତାର ଅନେକ କାରଣ ଅଛି, କିନ୍ତୁ ବ୍ୟସ୍ତ ହୁଅନ୍ତୁ ନାହିଁ। ଆୟୁର୍ବେଦରେ ଅନେକ ବିଶେଷ ଜଡ଼ି-ବୁଟିର ବର୍ଣ୍ଣନା ରହିଛି, ଯାହା ଶରୀର ଦୁର୍ବଳତା ଭଳି ସମସ୍ୟାର ନିଦାନରେ ସହାୟକ ଅଟେ।

ଦୁର୍ବଳତା ଅର୍ଥାତ୍ ସ୍ୱାଭାବିକରୁ କମ୍ ଓଜନବିଶିଷ୍ଟ ବ୍ୟକ୍ତିଙ୍କୁ ଦୁର୍ବଳ କୁହାଯାଇଥାଏ। ଯେଉଁ ବ୍ୟକ୍ତି ଅଧିକ ଦୁର୍ବଳ ହୋଇଥାନ୍ତି, ସେ ଯେକୌଣସି କାମ କରିବାରେ ଶୀଘ୍ର ଥକିଯାଇଥାନ୍ତି। ଏପରି ବ୍ୟକ୍ତିମାନଙ୍କ ଶରୀରରେ ରୋଗ ପ୍ରତିରୋଧକ କ୍ଷମତା କମ୍ ହୋଇଥାଏ। ଏହା ଅତିରିକ୍ତ ପାଚନ ଶକ୍ତି ଗୋଳମାଳ, ମାନସିକ, ଭାବନାତ୍ମକ ଚାପ, ଚିନ୍ତା କାରଣରୁ ମଧ୍ୟ ବ୍ୟକ୍ତି ଦୁର୍ବଳତା ସମସ୍ୟାର ସମ୍ମୁଖୀନ ହୋଇପାରେ। ଏହା ବ୍ୟତୀତ ଶରୀରରେ ହର୍ମୋନ୍ ଅସନ୍ତୁଳନ ମଧ୍ୟ ଏକ କାରଣ ହୋଇପାରେ। ଏପରି ବ୍ୟକ୍ତିମାନଙ୍କୁ ଗହନ ରୋଗ ହେବା ସମ୍ଭାବନା ଅଧିକ ହୋଇଥାଏ। ଦୁର୍ବଳ ଶରୀରଧାରୀ ବ୍ୟକ୍ତିମାନେ ନିଜ ଶରୀରକୁ ନେଇ ପ୍ରାୟତଃ ହୀନମନ୍ୟତାର ଶିକାର ହୋଇଯାଇଥାନ୍ତି, ଯେଉଁ କାରଣରୁ ସେମାନେ ଲୋକମାନଙ୍କ ସହ ମିଶିବାରେ କୁଣ୍ଠା ଅନୁଭବ କରିଥାନ୍ତି। ସେମାନଙ୍କ ମନରେ ଏହି ଡର ଲାଗିରହିଥାଏ ଯେ ତାଙ୍କ ପତଳା ଶରୀରକୁ ନେଇ କେହି ଉପହାସ ନ କରୁ। ଅଗ୍ନିମାନ୍ଦ୍ୟ କାରଣରୁ ବ୍ୟକ୍ତି ସ୍ୱଳ୍ପ ମାତ୍ରାରେ ଭୋଜନ କରିଥାନ୍ତି, ଯାହାଦ୍ୱାରା ଆହାର ରସ ବା ରସ ଧାତୁର ନିର୍ମାଣ ମଧ୍ୟ ସ୍ୱଳ୍ପ ମାତ୍ରାରେ ହୁଏ। ଏହି କାରଣରୁ ତତ୍‌ପଶ୍ଚାତ୍ ଉତ୍ପନ୍ନ ହେଉଥିବା ଅନ୍ୟାନ୍ୟ ଧାତୁ (ରକ୍ତ, ମାଂସ, ମେଦ, ଅସ୍ଥି, ମଜ୍ଜା ଓ ଶୁକ୍ରଧାତୁ) ମଧ୍ୟ ସ୍ୱଳ୍ପ ମାତ୍ରାରେ ରହିଯାଇଥାଏ, ଯାହାର ଫଳସ୍ୱରୂପ ବ୍ୟକ୍ତି ନିରନ୍ତର ଦୁର୍ବଳ ହୋଇଯାଇଥାନ୍ତି। ପ୍ରତ୍ୟେକ ବ୍ୟକ୍ତି ଶାରୀରିକ ରୂପେ ଫିଟ୍ ରହିବାକୁ ପସନ୍ଦ କରିଥାନ୍ତି, କିନ୍ତୁ ଆବଶ୍ୟକତାରୁ ଅଧିକ ମୋଟା ହେବାକୁ ମଧ୍ୟ ଚାହିଁ ନ ଥାନ୍ତି। ପ୍ରାୟତଃ ଦେଖାଯାଏ ଯେ କେତେକ ଲୋକ ମୋଟା ହେବା ଉଦ୍ଦେଶ୍ୟରେ ବିନା କୌଣସି ସୂଚନା ଓ ପରାମର୍ଶରେ ଇଂରେଜୀ ଓ ବିଦେଶୀ ଉତ୍ପାଦ ପ୍ରୟୋଗ କରିବା ଆରମ୍ଭ କରିଦେଇଥାନ୍ତି, ଶରୀର ଉପରେ ସେହି ଉତ୍ପାଦର କି ପ୍ରଭାବ ପଡ଼ିବ ସେ ସମ୍ପର୍କରେ ସେମାନେ ଅଙ୍କ ଥାଆନ୍ତି। ଏହା ଫଳସ୍ୱରୂପ ସେମାନଙ୍କୁ ଅନେକ ଥର ଘାତକ ପରିଣାମର ସମ୍ମୁଖୀନ ହେବାକୁ ପଡ଼ିଥାଏ।

କିନ୍ତୁ, ଆୟୁର୍ବେଦରେ ଅନେକ ଖାସ୍ ଜଡ଼ି-ବୁଟିର ବର୍ଣ୍ଣନା ରହିଛି, ଯାହା ଆପଣଙ୍କ ଶରୀରର ଦୁର୍ବଳତା ସମସ୍ୟାରୁ ମୁକ୍ତି ଦେବାରେ ସହାୟକ ଅଟେ। ଏଇଥିପାଇଁ ଦିବିସା ହର୍ବାଲ୍ କେୟାର୍ କମ୍ପାନୀ ଆକ୍ୟୁମାସ୍ ଆୟୁର୍ବେଦିକ ଗ୍ରାନ୍ୟୁଲ୍‌ସ ପ୍ରସ୍ତୁତ କରିଛି, ଯାହା ୧୮ ଖାସ୍ ଆୟୁର୍ବେଦିକ ଜଡ଼ି-ବୁଟି (ଅଶ୍ୱଗନ୍ଧା, କଦଳୀ, ଶତାବରୀ, ଭଟାଡା, ଖଜୁରା, ଆମ୍ଳକୀ, ଗୋକ୍ଷୁର, ଦ୍ରାକ୍ଷା, ବିଦାରୀ, ସେବା, ପିପ୍ପଳି, ମାରିଚା, ଶୁଣ୍ଠି, ଛଲା, ଜିରାକା, ମୁଷ୍ଠଳି, ସରଳା)ର ସନ୍ତୁଳିତ ମିଶ୍ରଣରେ ତିଆରି ହୋଇଛି। ଆକ୍ୟୁମାସ୍ ଆୟୁର୍ବେଦିକ ଗ୍ରାନ୍ୟୁଲ୍‌ସ ୧୦୦ ପ୍ରତିଶତ ଆୟୁର୍ବେଦିକ ଏବଂ ସୁରକ୍ଷିତ ଅଟେ। ଏହା ଓଜନ ବୃଦ୍ଧି କରିବା ଏବଂ ଆତ୍ମବିଶ୍ୱାସ ବଢ଼ାଇବା, ଉଭୟରେ ଅତି ସହାୟକ।

ଦୁର୍ବଳତାର ଲକ୍ଷଣ: • ହୀନମନ୍ୟତାର ଶିକାର ହେବା, ଯାହା ଆମ ବ୍ୟକ୍ତିଗତ ବିକାଶ ପାଇଁ କ୍ଷତିକାରକ ଅଟେ। • ସର୍ବଦା ଦୁଶ୍ଚିନ୍ତାଗ୍ରସ୍ତ ରହିବା। • ପାଚନ ଶକ୍ତି ଗୋଳମାଳିଆ ହେବା। • ସର୍ବଦା ମାନସିକ, ଭାବନାତ୍ମକ ଚାପ କିମ୍ବା ଚିନ୍ତାଗ୍ରସ୍ତ ରହିବା। • ହର୍ମୋନ୍ ଅସନ୍ତୁଳିତ ହେବା କାରଣରୁ ମଧ୍ୟ ଶରୀରରେ ଦୁର୍ବଳତା ସମସ୍ୟା ଦେଖାଦେଇଥାଏ।

କେହି ଜଣେ ସତ କଥା କହିଛନ୍ତି ଯେ ଆପଣଙ୍କ ପର୍ସନାଲିଟି ହିଁ ଆପଣଙ୍କ ବ୍ୟକ୍ତିତ୍ୱ ଅଟେ। ତେଣୁ ନିଜର ଖାଦ୍ୟପେୟ ଠିକ୍ ରଖନ୍ତୁ ଏବଂ ବାହାରର ଜଙ୍କ୍ ଫୁଡ୍‌ରୁ ଦୂରେଇ ରୁହନ୍ତୁ। ଶରୀରର ଦୁର୍ବଳତାର ପ୍ରମୁଖ କାରଣ କେଉଁଠି ଆନୁବଂଶିକ ହୋଇଥିବାବେଳେ, କେଉଁଠି ବ୍ୟକ୍ତିଙ୍କ ପୁଷ୍ଟିକର ଭୋଜନ ଗ୍ରହଣ ନ କରିବା ହୋଇଥାଏ। ସନ୍ତୁଳିତ ଆହାର ଏହା ନିର୍ଦ୍ଧାରିତ କରିଥାଏ ଯେ ଆମ ଶରୀରର ଆବଶ୍ୟକତା ଅନୁଯାୟୀ କ୍ୟାଲୋରି ତାହାକୁ ମିଳୁ। ଆକ୍ୟୁମାସ୍ ଆୟୁର୍ବେଦିକ ଗ୍ରାନ୍ୟୁଲ୍‌ସ ଆପଣଙ୍କ ଓଜନ ବଢ଼ାଇବା ସହିତ ଆପଣଙ୍କ ଶରୀରରେ ଜରୁରୀ ପୋଷକ ତତ୍ତ୍ୱର ଅଭାବକୁ ମଧ୍ୟ ଦୂର କରିଥାଏ। ଏହି କାରଣରୁ ଚେହେରାର କାନ୍ତି ମଧ୍ୟ ବୃଦ୍ଧି ପାଇଥାଏ। ଏହା ଅତିରିକ୍ତ ଯଦି ଆପଣଙ୍କୁ ଅଧିକ ସୂଚନା ଆବଶ୍ୟକ ତେବେ **85568 09999** ନମ୍ବରରେ ଯୋଗାଯୋଗ କରିପାରନ୍ତି।

Printed and published by Tathagata Satpathy on behalf of Navajat Printers & Media Pvt. Ltd. and printed at Navajat Printers, B-34, Industrial Estate, Pita Mahal, Rayagada, Editor - Tathagata Satpathy, ସମ୍ପାଦକ– ତଥାଗତ ସତପଥୀ