ଧରିତ୍ରୀ
DHARITRI

ଭୁବନେଶ୍ୱର, ସୋମବାର, ମାର୍ଚ୍ଚ ୨୨/୨୦୨୧ (୧୬ ପୃଷ୍ଠା) | Bhubaneswar, Monday, March 22/2021 | ★★★★★★

୪୭ଶ ଭାଗ ୧୧୮ ସଂଖ୍ୟା | www.orissakhabar.com/www.dharitri.com | Printed at Bhubaneswar, Sambalpur, Angul and Rayagada | ମୂଲ୍ୟ ₹୪/-

ଏକତାର ସହର ରାଉରକେଲା

ରାଉରକେଲାଠାରେ ରବିବାର ସୁପର ସ୍ପେଶିଆଲିଟି ହସ୍ପିଟାଲ ଓ ମେଡିକାଲ କଲେଜ ଲୋକାର୍ପଣ ଉତ୍ସବରେ ଉପସ୍ଥିତ ରାଷ୍ଟ୍ରପତି ରାମନାଥ କୋବିନ୍ଦ (ମଝି)ଙ୍କ ସହ ରାଜ୍ୟପାଳ ପ୍ରଫେସର ଗଣେଶୀ ଲାଲ (ବାମ) ଏବଂ କେନ୍ଦ୍ର ପେଟ୍ରୋଲିୟମ ଓ ପ୍ରାକୃତିକ ବାଷ୍ପ ତଥା ଇସ୍ପାତ ମନ୍ତ୍ରୀ ଧର୍ମେନ୍ଦ୍ର ପ୍ରଧାନ।

ରାଉରକେଲା ଅଫିସ୍/ସୁନ୍ଦରଗଡ଼,୨୧।୩ (ଡି.ଏନ୍.ଏ)

ରାଉରକେଲାରେ ଆର୍‌ଏସ୍‌ପିର ସୁପର ସ୍ପେଶିଆଲିଟି ହସ୍ପିଟାଲ ଓ ମେଡିକାଲ କଲେଜକୁ ରାଷ୍ଟ୍ରପତି ରାମନାଥ କୋବିନ୍ଦ ରବିବାର ଜାତି ଉଦ୍ଦେଶ୍ୟରେ ଲୋକାର୍ପିତ କରିଛନ୍ତି। ଉଦ୍‌ବୋଧନ ଦେବାବେଳେ ସେ ରାଉରକେଲାକୁ ଏକତାର ସହର ବୋଲି ଅଭିହିତ କରିଛନ୍ତି। ପ୍ରାୟ ୩ଶହ କୋଟି ଟଙ୍କା ବ୍ୟୟ ଅଟକଳରେ ନିର୍ମିତ ୨ଶହ ଶଯ୍ୟା ବିଶିଷ୍ଟ ଏହି

ସୁପର ସ୍ପେଶିଆଲିଟି ହସ୍ପିଟାଲ, ମେଡିକାଲ କଲେଜ ଲୋକାର୍ପିତ

ଅତ୍ୟାଧୁନିକ ହସ୍ପିଟାଲ ଓ ସ୍ନାତକୋତ୍ତର ପ୍ରତିଷ୍ଠାନ ସ୍ୱାସ୍ଥ୍ୟସେବା କ୍ଷେତ୍ରରେ ଏକ ମାଇଲଖୁଣ୍ଟ ହେବ ବୋଲି ରାଷ୍ଟ୍ରପତି କୋବିନ୍ଦ ପ୍ରକାଶ କରିଛନ୍ତି।

ରାଷ୍ଟ୍ରପତି ତାଙ୍କ ବକ୍ତବ୍ୟରେ କହିଥିଲେ ଯେ, ସ୍ୱାଧୀନତା ପରବର୍ତ୍ତୀ ସମୟରେ ଦେଶର ତତ୍‌କାଳୀନ ରାଷ୍ଟ୍ରପତି ରାଜେନ୍ଦ୍ର ପ୍ରସାଦଙ୍କ ଦ୍ୱାରା ୧୯୫୯ରେ ରାଉରକେଲା ଇସ୍ପାତ କାରଖାନା ଉଦ୍‌ଘାଟିତ ହୋଇଥିଲା। ପରବର୍ତ୍ତୀ ସମୟରେ କାରଖାନା ଓ ଶିଳ୍ପାଞ୍ଚଳ ଲୋକଙ୍କୁ ସ୍ୱାସ୍ଥ୍ୟସେବା ଯୋଗାଇ ଦେବା ପାଇଁ ରାଉରକେଲା ଇସ୍ପାତ ଜେନେରାଲ ହସ୍ପିଟାଲ ପ୍ରତିଷ୍ଠିତ ହୋଇଥିଲା। ଏହି ହସ୍ପିଟାଲ ଉପରେ ରାଉରକେଲା ସହର ସମେତ ସୁନ୍ଦରଗଡ ଜିଲା ଏବଂ ପଡୋଶୀ ଝାଡ଼ଖଣ୍ଡ ଓ ଛତିଶଗଡ଼ର ଲୋକେ ଉତ୍ତମ ସ୍ୱାସ୍ଥ୍ୟ ସେବା ପାଇଁ ନିର୍ଭର କରିଥାନ୍ତି। ଏହାକୁ ଆଖି ☞ପୃଷ୍ଠା–୪

'ବିନା ଚାପରେ ନିଷ୍ପତ୍ତି ନିଅ'

ରାଉରକେଲା ଅଫିସ, ୨୧।୩

ରାଉରକେଲା ଏନ୍‌ଆଇଟିର ୧୮ତମ ସମାବର୍ତ୍ତନ ଉତ୍ସବ

ଏନ୍‌ଆଇଟି ଭଳି ଜାତୀୟ ପ୍ରତିଷ୍ଠାନରେ ଅଧ୍ୟୟନ କରୁଥିବା ବିଦ୍ୟାର୍ଥୀମାନଙ୍କ ଭବିଷ୍ୟତ ଉଜ୍ଜ୍ୱଳ। ସେମାନେ ଭବିଷ୍ୟତରେ ସୁନାଗରିକ ହୋଇ ଗରିବ, ଅସହାୟ ବ୍ୟକ୍ତିଙ୍କ ଦୁଃଖ ଲାଘବ କରିବା ପାଇଁ ଯତ୍ନବାନ ହେବା ଆବଶ୍ୟକ। ସେମାନେ ବିନା ଚାପରେ ନିଷ୍ପତ୍ତି ନେବାକୁ ରାଷ୍ଟ୍ରପତି ରାମନାଥ କୋବିନ୍ଦ କହିଛନ୍ତି। ଜାତିର ପିତା ମହାତ୍ମା ଗାନ୍ଧୀଙ୍କ ଉକ୍ତିକୁ ଉଲ୍ଲେଖ କରି ଜଣେ ବ୍ୟକ୍ତି ଭଲ ପାଠପଢି ନିଜର ଓ ନିଜ ପରିବାରର କେବଳ ଉନ୍ନତି କଲେ ହେବ ନାହିଁ। କିଭଳି ଜଣେ ଅସହାୟ, ଗରିବ ଲୋକର ଦାରିଦ୍ର୍ୟ ଦୂର ହୋଇପାରିବ ସେ ଦିଗରେ ପ୍ରୟାସ କରିବା ହିଁ ହେଉଛି ସୁନାଗରିକର ପରିଚୟ ବୋଲି ରବିବାର ପୂର୍ବାହ୍ନ ୧୧ଟାରେ ଜାତୀୟ ବୈଷୟିକ ପ୍ରତିଷ୍ଠାନ(ଏନ୍‌ଆଇଟି) ରାଉରକେଲାର ୧୮ତମ ସମାବର୍ତ୍ତନ ଉତ୍ସବରେ ରାଷ୍ଟ୍ରପତି କୋବିନ୍ଦ ମୁଖ୍ୟ ଅତିଥି ଭାବେ ଯୋଗଦେଇ ଏହା କହିଛନ୍ତି।

ଏହି ଅବସରରେ ରାଷ୍ଟ୍ରପତି କୋବିନ୍ଦ ଓଡ଼ିଶାର ଇତିହାସ, ସଂସ୍କୃତି ସମୃଦ୍ଧ ବୋଲି ଉଲ୍ଲେଖ କରି କୋଣାର୍କ ସୂର୍ଯ୍ୟ ମନ୍ଦିର ବିଶ୍ୱ ଐତିହ୍ୟ ତାଲିକାରେ ସ୍ଥାନ ପାଇଛି ବୋଲି କହିଥିଲେ। ଇସ୍ପାତ ନଗରୀ ରାଉରକେଲାରେ ସ୍ଥାପିତ ଏନ୍‌ଆଇଟି ଚଳିତବର୍ଷ ହୀରକ ଜୟନ୍ତୀ ପାଳନ କରିବାକୁ ଯାଉଛି ବୋଲି ଜାଣି ସେ ଖୁସି ବ୍ୟକ୍ତ କରିଥିଲେ। ଇତିମଧ୍ୟରେ ସେ ୧୫୦ କେନ୍ଦ୍ରୀୟ ପ୍ରତିଷ୍ଠାନ ଓ ବିଶ୍ୱବିଦ୍ୟାଳୟ ବୁଲି ସାରିଲେଣି। ସବୁଠାରେ ଝିଅମାନେ ପୁଅଙ୍କଠାରୁ ଗଣିତ, ବିଜ୍ଞାନ ଓ ବୈଷୟିକ ଶିକ୍ଷାକ୍ଷେତ୍ରରେ ଭଲ ପ୍ରଦର୍ଶନ କରୁଛନ୍ତି। ମାତ୍ର ଦୁଃଖର କଥା ସମଗ୍ର ଦେଶରେ ବୈଷୟିକ ଶିକ୍ଷା ଗ୍ରହଣ କ୍ଷେତ୍ରରେ ଛାତ୍ରୀମାନଙ୍କ ସଂଖ୍ୟା ମାତ୍ର ୨୦ ପ୍ରତିଶତ। ତେଣୁ ବୈଷୟିକ ଶିକ୍ଷା କ୍ଷେତ୍ରରେ ମହିଳାମାନଙ୍କୁ ଆହୁରି ମଜଭୁତ ହେବାକୁ ପଡିବ ବୋଲି ରାଷ୍ଟ୍ରପତି କହିଥିଲେ।

ସେ ଆହୁରି କହିଥିଲେ, ଏହି ଅନୁଷ୍ଠାନ ୧୯୬୧ରେ ସ୍ଥାପିତ ହୋଇଥିଲେ ମଧ୍ୟ ୨୦୦୨ରେ ଏହା ଜାତୀୟ ବୈଷୟିକ ପ୍ରତିଷ୍ଠାନର ☞ପୃଷ୍ଠା–୪

'ମୋ କଲେଜ ଅଭିଯାନ' ଶୁଭାରମ୍ଭ

'ମୋ କଲେଜ ଅଭିଯାନ'କୁ ଭର୍ଚୁଆଲ ମୋଡ୍‌ରେ ଉଦ୍‌ଘାଟନ କରୁଛନ୍ତି ମୁଖ୍ୟମନ୍ତ୍ରୀ ନବୀନ ପଟ୍ଟନାୟକ।

ଭୁବନେଶ୍ୱର, ୨୧।୩(ବ୍ୟୁରୋ)

■ ଶିକ୍ଷାନୁଷ୍ଠାନ ପୁନଃନିର୍ମାଣରେ ସହଯୋଗୀ ଶକ୍ତି ହେବାକୁ ମୁଖ୍ୟମନ୍ତ୍ରୀଙ୍କ ଆହ୍ୱାନ

'ମୋ ସ୍କୁଲ୍'ର ସଫଳତା ପରେ ରାଜ୍ୟ ସରକାର 'ମୋ କଲେଜ ଅଭିଯାନ' ଆରମ୍ଭ କରିଛନ୍ତି। ରବିବାର ମୁଖ୍ୟମନ୍ତ୍ରୀ ନବୀନ ପଟ୍ଟନାୟକ ଏହି ଅଭିଯାନକୁ ଭିଡିଓ କନଫରେନ୍ସରେ ଉଦ୍‌ଘାଟନ କରିବା ସହ 'ମୋ କଲେଜ' ପୋର୍ଟାଲକୁ ଉନ୍ମୋଚନ କରିଛନ୍ତି। ସମଗ୍ର ବିଶ୍ୱରେ ଥିବା ପୁରାତନ ଓଡ଼ିଆ ଛାତ୍ରଛାତ୍ରୀଙ୍କୁ ନିଜ ମାତୃଭୂମିରେ ଥିବା ସେମାନଙ୍କ ଶିକ୍ଷାନୁଷ୍ଠାନଗୁଡ଼ିକର ପୁନଃ ନିର୍ମାଣରେ ସହଯୋଗୀ ଶକ୍ତି ହେବାକୁ ମୁଖ୍ୟମନ୍ତ୍ରୀ ଆହ୍ୱାନ ଦେଇଛନ୍ତି। ଏଥିସହିତ ମୁଖ୍ୟମନ୍ତ୍ରୀ ଲାଇଭ୍ ଷ୍ଟ୍ରିମ୍ ମାଧ୍ୟମରେ ସଂଯୁକ୍ତ ହୋଇଥିବା ବିଭିନ୍ନ ମହାବିଦ୍ୟାଳୟର ପୁରାତନ ଛାତ୍ର ☞ପୃଷ୍ଠା–୪

ଦ୍ୱିତୀୟ ଡୋଜ୍ ଟିକା ନେବାର ୨୮ ଦିନ ପର୍ଯ୍ୟନ୍ତ ରକ୍ତଦାନ ମନା

ନୂଆଦିଲ୍ଲୀ,୨୧।୩ (ପି.ଟି.)

କୋଭିଡ୍ ଟିକାର ଦ୍ୱିତୀୟ ଡୋଜ୍ ନେବାର ପରବର୍ତ୍ତୀ ୨୮ ଦିନ ମଧ୍ୟରେ ଜଣେ ରକ୍ତଦାନ କରିପାରିବେ ନାହିଁ। ନ୍ୟାଶନାଲ ବ୍ଲଡ୍ ଟ୍ରାନ୍ସଫ୍ୟୁଜନ କାଉନସିଲ (ଏନ୍‌ବିଟିସି) ପକ୍ଷରୁ ଜାରି ନିର୍ଦ୍ଦେଶନାମାରେ ଏହା କୁହାଯାଇଛି। ଏନ୍‌ବିଟିସି ଗଭର୍ନିଂ ବଡ଼ି ବୈଠକରେ କୋଭିଡ୍ ଟିକା ପରବର୍ତ୍ତୀ ରକ୍ତଦାନ ସମ୍ପର୍କରେ ଉପରୋକ୍ତ ନିଷ୍ପତ୍ତି ନିଆଯାଇଛି। ନିର୍ଦ୍ଦେଶନାମା ଅନୁଯାୟୀ ଜଣେ ରକ୍ତଦାନ କରିବାକୁ ଚାହୁଁଥିଲେ, କୋଭିଡ୍ ଟିକାର ☞ପୃଷ୍ଠା–୪

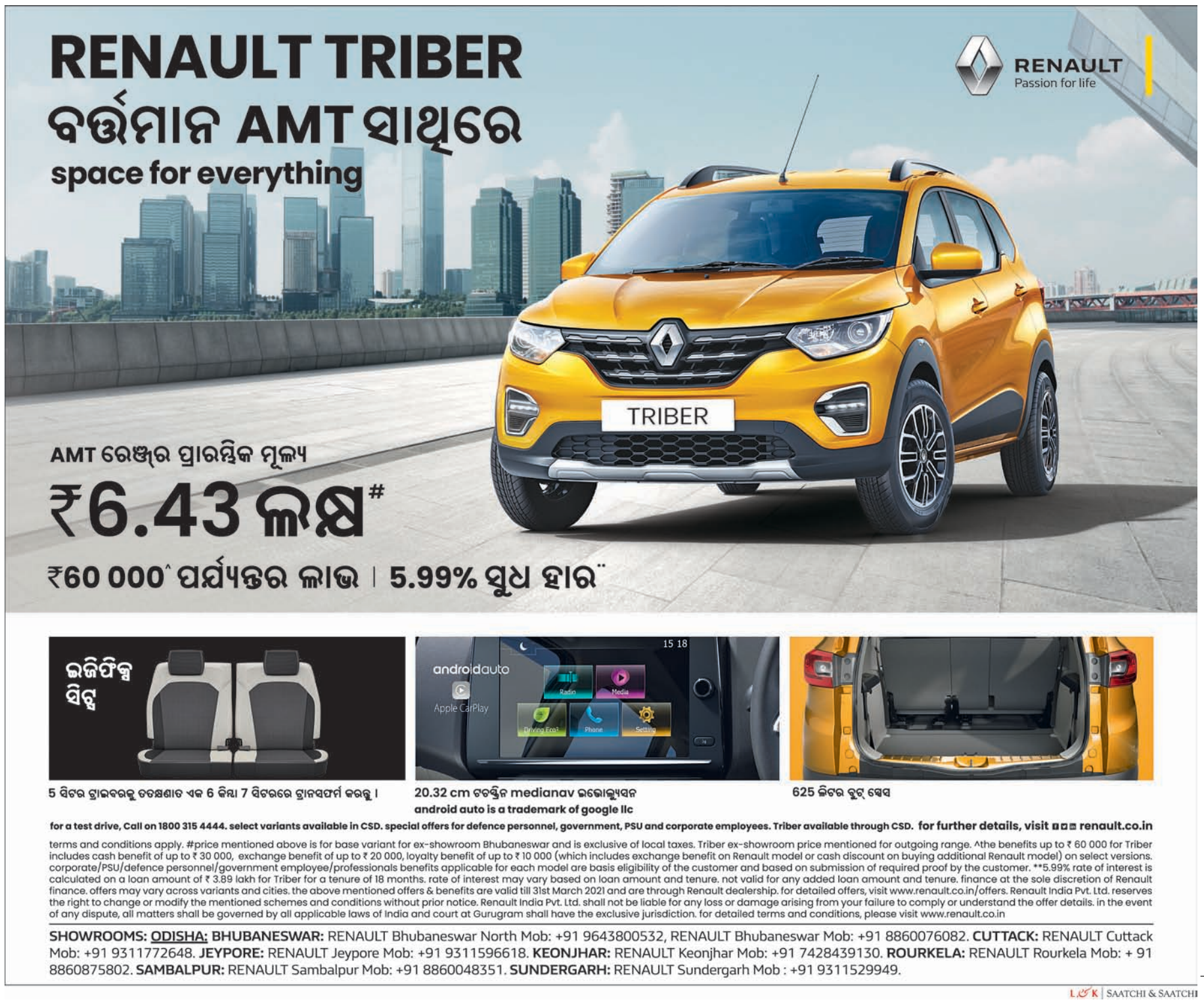

ଆଜିର ସମ୍ପାଦକୀୟ ମ୍ୟାନ୍‌ମାର ଶରଣାର୍ଥୀ

ମହିଳାଙ୍କ ସୁରକ୍ଷା ଲାଗି ରେଲୱେର ଗାଇଡ୍‌ଲାଇନ

ନୂଆଦିଲ୍ଲୀ, ୨୧।୩: ଟ୍ରେନ ଓ ରେଲୱେ ଷ୍ଟେଶନ ପରିସରରେ ମହିଳାଙ୍କ ସୁରକ୍ଷା ପାଇଁ ଗାଇଡ୍‌ଲାଇନ୍ ଜାରି କରିଛି ଭାରତୀୟ ରେଳ ବିଭାଗ। ଏଥିରେ ସ୍ୱତନ୍ତ୍ର ଆହ୍ୱାନ ପ୍ଲାନ କରାଯିବା ସହ

କର୍ମଚାରୀ, ଯାତ୍ରୀଙ୍କ ପାଇଁ ପରିଚୟପତ୍ର ବାଧ୍ୟତାମୂଳକ

ସମ୍ବେଦନଶୀଳ ଚିହ୍ନଟ ହୋଇଥିବା ସ୍ଥାନ ଉପରେ ନଜର ରଖିବା, ଆପରାଧିକ କାର୍ଯ୍ୟକଳାପ ଘଟୁଥିବା ଜାଗାରେ ପ୍ରତିରୋଧକାତ୍ମକ ପଦକ୍ଷେପ ନିଆଯିବା, ଏ ସମ୍ପର୍କରେ ଯାତ୍ରୀମାନଙ୍କ ପାଇଁ ବିଜ୍ଞପ୍ତି ଜାରି କରାଯିବା ଆଦି ନିର୍ଦ୍ଦେଶାବଳୀରେ ରହିଛି। ଭାରତରେ ପ୍ରତିଦିନ ୨ କୋଟି ୩୦ ଲକ୍ଷ ଲୋକ ରେଳ ଯାତ୍ରା କରିଥାନ୍ତି। ସେମାନଙ୍କ ମଧ୍ୟରୁ ୪୬ ଲକ୍ଷ ଯାତ୍ରୀ ହେଉଛନ୍ତି ମହିଳା। ନିକଟ ଅତୀତରେ ରେଲୱେ ପରିସରରେ ମହିଳା ବିରୋଧୀ ଅପରାଧ ବୃଦ୍ଧି ଚିନ୍ତାର କାରଣ ପାଲଟିଛି। ଏହାକୁ ଦୃଷ୍ଟିରେ ରଖି ଉକ୍ତ ନିର୍ଦ୍ଦେଶାବଳୀ ଜାରି କରାଯାଇଥିବା ବିଭାଗ ପକ୍ଷରୁ କୁହାଯାଇଛି। ସନ୍ଦିଗ୍ଧ ସ୍ଥାନରେ କଡ଼ା ନଜର ରଖାଯିବା, ସମ୍ବେଦନଶୀଳ ଜାଗାରେ ପାଟ୍ରୋଲିଂ କରାଯିବା ଆଦି ନିୟମ ଶୀଘ୍ର ଲାଗୁ କରାଯିବାକୁ ଯୋଜନା ରହିଛି। ସେହିପରି ଭିତ୍ତିଭୂମି ମଜଭୁତ, ଅଧିକ ସଂଖ୍ୟାରେ ସିସିଟିଭି କ୍ୟାମେରା ଲଗାଯିବା, ଆଲୋକୀକରଣ ଆଦି କାର୍ଯ୍ୟ ଶେଷ କରିବାକୁ ସମୟ ନିର୍ଦ୍ଧାରିତ ହେବ ବୋଲି ବିଭାଗ ପକ୍ଷରୁ କୁହାଯାଇଛି। ସେହିପରି ଷ୍ଟେଶନରେ ଅଧିକ ସଂଖ୍ୟାରେ ପ୍ରତୀକ୍ଷାଳୟ ଖୋଲାଯିବାକୁ ଯୋଜନା ରହିଛି। ସମସ୍ତ ରେଲୱେ ଷ୍ଟାଫ୍‌ଙ୍କ ପାଇଁ ପରିଚୟ ପତ୍ର ବା ଆଇଡେଣ୍ଟିଟି କାର୍ଡ ବାଧ୍ୟତାମୂଳକ କରାଯିବ। ଯାତ୍ରୀମାନଙ୍କୁ ମଧ୍ୟ ସେମାନଙ୍କ ପରିଚୟ ପତ୍ର ସାଙ୍ଗରେ ନେଇ ଆସିବାକୁ ପଡ଼ିବ। ସେହିପରି ରେଳ ଷ୍ଟେଶନ କିମ୍ବା ଟ୍ରେନରେ ନିଶା ସେବନ ଉପରେ ରୋକ ଲଗାଇବାକୁ ସ୍ୱତନ୍ତ୍ର ବ୍ୟବସ୍ଥା ରହିବ।

ଓଭରଟେକ୍ ବେଳେ ଦୁର୍ଘଟଣା, ୪ ମୃତ

ଛେଣ୍ଡିପଦା/ ଅନୁଗୋଳ ଅଫିସ,୨୧।୩

- ଜରପଡ଼ାରେ ଆମ୍ବୁଲାନ୍ସ-ଗ୍ୟାସ୍ ଟ୍ୟାଙ୍କର ଧକ୍କା
- ମୃତକଙ୍କ ମଧ୍ୟରେ ୩ ସମ୍ପର୍କୀୟ ଭାଇ
- ବୁର୍ଲାରୁ କଟକ ମେଡିକାଲ ଯାଉଥିଲେ ରୋଗୀ

ଦୁର୍ଘଟଣାଗ୍ରସ୍ତ ଆମ୍ବୁଲାନ୍ସରୁ ଉଦ୍ଧାର କାର୍ଯ୍ୟ କରାଯାଉଛି।

ବିଷ ପିଇଥିବା ଜଣେ ଯୁବକଙ୍କୁ ବୁର୍ଲା ମେଡିକାଲରୁ କଟକ ନେଉଥିବା ଏକ ଆମ୍ବୁଲାନ୍ସ ୫୫ନଂ. ଜାତୀୟ ରାଜପଥର ଅନୁଗୋଳ ଜିଲା ଜରପଡ଼ା ବସ୍‌ଷ୍ଟାଣ୍ଡଠାରେ ରବିବାର ସକାଳେ ଦୁର୍ଘଟଣାଗ୍ରସ୍ତ ହୋଇଛି। ବିପରୀତ ଦିଗରୁ ଆସୁଥିବା ଗ୍ୟାସ୍ ଟ୍ୟାଙ୍କର ସହ ମୁହାଁମୁହିଁ ଧକ୍କା ହେବାରୁ ଘଟଣାସ୍ଥଳରେ ଚାଳକ, ରୋଗୀ ଓ ତାଙ୍କ ସମ୍ପର୍କୀୟ ଦୁଇ ଭାଇଙ୍କୁ ମିଶାଇ ମୋଟ ୪ ଜଣଙ୍କ ମୃତ୍ୟୁ ଘଟିଛି। ମୃତକମାନେ ହେଲେ ବିଷ ପିଇଥିବା ବଲାଙ୍ଗୀର ଜିଲା ଲୁଇସିଙ୍ଗା ଥାନା ରାଜ୍‌ଆଗଲପୁରର ବବୁଲ ମେହେର (୨୪), ତାଙ୍କ ଦାଦା ପୁଅ ଭାଇ ଚନ୍ଦନ ମହେର (୨୨) ଓ ମାଉସୀ ପୁଅ ଭାଇ ବରଗଡ଼ ଜିଲା ବିଜେପୁରର ଗୁଣ୍ଡା ମେହେର (୨୨) ଏବଂ ଆମ୍ବୁଲାନ୍ସ ଚାଳକ ବୁର୍ଲା ପିଡବ୍ଲୁଡି କଲୋନୀର ବାବୁଲାଲ ସୁନା (୩୫)। ସେହିପରି ଗୁରୁତର ୩ଜଣ ରାଜ୍‌ଆଗଲପୁରର ଲିଙ୍ଗରାଜ ମେହେର (୪୩), ରବି ମେହେର (୫୨) ଓ ସୋନପୁର ଜିଲା ମହାଦେବପାଲି ଥାନା ସକମା ଗ୍ରାମର କୁଲୁ ପଟେଲ (୩୦)ଙ୍କୁ ଅନୁଗୋଳ ଜିଲା ମୁଖ୍ୟ ଚିକିତ୍ସାଳୟରେ ଭର୍ତ୍ତି କରାଯାଇଛି। ଜରପଡ଼ା ପୋଲିସ ଦୁର୍ଘଟଣାଗ୍ରସ୍ତ ଗାଡ଼ି ଦୁଇଟିକୁ ଜବତ କରିବା ସହ ନଂ. ୭୨/୨୧ରେ ମାମଲା ରୁଜୁ କରି ଟ୍ୟାଙ୍କର ଚାଳକଙ୍କୁ ଅଟକ ରଖି ଅଧିକ ତଦନ୍ତ ଚଳାଇଛି।

ପୋଲିସ କହିଛି, ବିଷ ପିଇଥିବା ବବୁଲଙ୍କୁ ବୁର୍ଲା ମେଡିକାଲରୁ କଟକ ସ୍ଥାନାନ୍ତର କରାଯାଇଥିଲା। ଭୋର ପ୍ରାୟ ୪ଟା ବେଳେ ବବୁଲଙ୍କୁ ନେଇ ତାଙ୍କ ବାପା ରବି, ଦାଦା ଲିଙ୍ଗରାଜ, ସମ୍ପର୍କୀୟ ଭାଇ ଚନ୍ଦନ ଓ ଗୁଣ୍ଡା ମେହେର ଏକ ଆମ୍ବୁଲାନ୍ସ (ନଂ. ଓଡି୧୫-୯୪୮୮)ରେ କଟକ ବାହାରିଥିଲେ। ବାବୁଲାଲ ଆମ୍ବୁଲାନ୍ସ ଚଳାଉଥିବା ବେଳେ କୁଲୁ ପଟେଲ ତାଙ୍କ ସହାୟକ ଥିଲେ। ରବିବାର ସକାଳ ୬ଟା ୩୦ରେ ଆମ୍ବୁଲାନ୍ସଟି ୫୫ନଂ ଜାତୀୟ ରାଜପଥର ଜରପଡ଼ା ବସ୍‌ଷ୍ଟାଣ୍ଡଠାରେ ଠିଆ ହୋଇଥିବା ଏକ ଟ୍ରକ୍‌କୁ ଓଭରଟେକ୍ କରୁଥିବାବେଳେ ସମ୍ବଲପୁର ଆଡ଼କୁ ଯାଉଥିବା ଗ୍ୟାସ୍ ଟ୍ୟାଙ୍କର (ନଂ. ଏନ୍‌ଏଲ୍୦୨କ୍ୟୁ-୫୧୬୩) ସହ ମୁହାଁମୁହିଁ ଧକ୍କା ହୋଇଥିଲା। ଦୁର୍ଘଟଣା ଏତେ ଜୋରଦାର ଥିଲା ଯେ ଚାଳକଙ୍କୁ ମିଶାଇ ଆମ୍ବୁଲାନ୍ସ ମଧ୍ୟରେ ଥିବା ୭ଜଣଙ୍କ ମଧ୍ୟରୁ ୪ ଜଣଙ୍କର ଘଟଣାସ୍ଥଳରେ ହିଁ ମୃତ୍ୟୁ ହୋଇଯାଇଥିଲା। ଖବରପାଇ ଜରପଡା ପୋଲିସ ତୁରନ୍ତ ପହଞ୍ଚି ସ୍ଥାନୀୟ ଜନସାଧାରଣ ଓ ଅଗ୍ନିଶମ କର୍ମଚାରୀଙ୍କ ସହଯୋଗରେ ଉଦ୍ଧାର କାର୍ଯ୍ୟ କରିଥିଲା। ଗୁରୁତର ୩ ଜଣଙ୍କୁ ଅନ୍ୟ ଆମ୍ବୁଲାନ୍ସ ଯୋଗେ ଅନୁଗୋଳ ଜିଲା ମୁଖ୍ୟ ଚିକିତ୍ସାଳୟକୁ ପଠାଇଥିଲା। ପରେ ଗ୍ୟାସ୍ କଟରରେ ଗାଡ଼ିକୁ କାଟି ଚାପିହୋଇ ରହିଥିବା ଚାଳକଙ୍କ ସହ ଅନ୍ୟ ମୃତକଙ୍କୁ ବାହାର କରିଥିଲା। ଉଦ୍ଧାର କାର୍ଯ୍ୟ ସହ ରାସ୍ତା ଉପରୁ ଦୁର୍ଘଟଣାଗ୍ରସ୍ତ ଗାଡ଼ି ହଟାଇବାକୁ ପୋଲିସକୁ ପାଖାପାଖି ୪ ଘଣ୍ଟା ଲାଗିଥିଲା। ଏହାପରେ ରାଜପଥରେ ଗାଡ଼ି ଚଳାଚଳ ସ୍ୱଭାବିକ ହୋଇଥିଲା। ଜିଲା ମୁଖ୍ୟ ଚିକିତ୍ସାଳୟରେ ମୃତଦେହ ବ୍ୟବଚ୍ଛେଦ ପରେ ପରିବାର ଲୋକଙ୍କୁ ହସ୍ତାନ୍ତର କରାଯାଇଛି। ଗୁରୁତର ଲିଙ୍ଗରାଜ ଓ ରବି ମେହେରଙ୍କୁ ଅନୁଗୋଳ ଜିଲା ମୁଖ୍ୟ ଚିକିତ୍ସାଳୟରୁ କଟକ ବଡ଼ ମେଡିକାଲ ପଠାଯାଇଛି। ଜରପଡ଼ା ଥାନା ଏଏସ୍‌ଆଇ ବୁଦ୍ଧିମାନ ସେଠୀ ଘଟଣାର ତଦନ୍ତ ଜାରି ରଖିଥିବା ସୂଚନା ମିଳିଛି।

ସାତକୋଶିଆରେ କାହ୍ନା ଟିମ୍

ବାଘୁଣୀ ସୁନ୍ଦରୀକୁ କାହ୍ନା ଅଭୟାରଣ୍ୟ ଫେରାଇ ନେବାକୁ ଆସିଥିବା ସ୍ୱତନ୍ତ୍ର ଗାଡ଼ି।

ବାଘୁଣୀ ସୁନ୍ଦରୀକୁ ନେବାକୁ ପ୍ରସ୍ତୁତି ଆରମ୍ଭ

ବନ୍ତଳା,୨୧।୩(ଡି.ଏନ.ଏ.)

ଅନୁଗୋଳ ଜିଲା ସାତକୋଶିଆ ବ୍ୟାଘ୍ର ପ୍ରକଳ୍ପର ଏନ୍‌କ୍ଲୋଜର ମଧ୍ୟରେ ଦୀର୍ଘ ଅଢ଼େଇବର୍ଷ ହେଲା ବନ୍ଦୀ ଜୀବନ କାଟୁଥିବା ବାଘୁଣୀ ସୁନ୍ଦରୀକୁ ମଧ୍ୟପ୍ରଦେଶର କାହ୍ନା ଅଭୟାରଣ୍ୟକୁ ଫେରାଇ ନିଆଯିବ। ରବିବାର କାହ୍ନା ଅଭୟାରଣ୍ୟର ଏକ ଟିମ୍ ସାତକୋଶିଆରେ ପହଞ୍ଚିବା ପରେ ଦୀର୍ଘଦିନର କଳ୍ପନା ଜଳ୍ପନାର ଅବସାନ ଘଟିଛି। ସୁନ୍ଦରୀକୁ ଫେରାଇବା ନେବା ପ୍ରସ୍ତୁତି ଆରମ୍ଭ ହୋଇଛି।

କାହ୍ନାରୁ ଆସିଥିବା ଏହି ଟିମ୍‌ରେ ଅତିରିକ୍ତ କ୍ଷେତ୍ର ନିର୍ଦ୍ଦେଶକ ତଥା ଏସିଏଫ୍ ଏସ.କେ. ସିହ୍ନା, ପ୍ରାଣୀ ବିଶେଷଜ୍ଞ ଡାକ୍ତର ସନ୍ଦୀପ ଅଗ୍ରୱାଲ, ଅନ୍ୟ ବିଶେଷଜ୍ଞ ଓ ୪ଜଣ ଡ୍ରାଇଭର ରହିଛନ୍ତି। ସକାଳେ ପହଞ୍ଚିଥିବା ସ୍ୱତନ୍ତ୍ର ଗାଡ଼ିକୁ ରାଇଗୁଡା ରେଞ୍ଜ କାର୍ଯ୍ୟାଳୟ ଏନ୍‌କ୍ଲୋଜର ନିକଟରେ ରଖାଯାଇଛି। ଅନ୍ୟ ଗାଡ଼ିରେ ଆସିଥିବା ଟିମ୍ ସଦସ୍ୟମାନେ ଅନୁଗୋଳ ବନ ବିଭାଗ ଡାକବଙ୍ଗଳାକୁ ଯାଇଥିଲେ। ସେଠାରେ ଆଞ୍ଚଳିକ ମୁଖ୍ୟ ବନ ସଂରକ୍ଷକ ତଥା ସାତକୋଶିଆ କ୍ଷେତ୍ର ନିର୍ଦ୍ଦେଶକ (ଆର୍‌ସିସିଏଫ୍) ପ୍ରଦୀପ ରାଜ କରାଟେ, ସାତକୋଶିଆ ଡିଏଫ୍‌ଓ ରବି ମୀନା, ଏସିଏଫ୍ ଶୁଭେନ୍ଦୁ ବେହେରା, ସରୋଜ ପଣ୍ଡା, ସାତକୋଶିଆ ପ୍ରାଣୀ ବିଭାଗ ଡାକ୍ତର କିଶୋର କୁମାର ସାହୁ ପ୍ରମୁଖଙ୍କ ସହ ବୈଠକ କରିଥିଲେ। ବାଘୁଣୀର ସ୍ୱାସ୍ଥ୍ୟ, ଖାଦ୍ୟ ଓ ଗତିବିଧି ଉପରେ ବୈଠକରେ ଆଲୋଚନା ହୋଇଥିଲା। ଅପରାହ୍ନରେ ଟିମ୍ ସଦସ୍ୟ ଓ ସାତକୋଶିଆ ଅଧିକାରୀମାନେ ବାଘୁଣୀ ସୁନ୍ଦରୀର ଏନ୍‌କ୍ଲୋଜର ନିକଟକୁ ଯାଇ ସ୍ୱାସ୍ଥ୍ୟାବସ୍ଥା ନିରୀକ୍ଷଣ କରିଥିଲେ। ବିନା ଟ୍ରାଙ୍କୁଲାଇଜ୍‌ରେ କିପରି ସୁନ୍ଦରୀକୁ ନିଆଯାଇପାରିବ ସେ ନେଇ ଟିମ୍ ସଦସ୍ୟମାନେ ଯୋଜନା ପ୍ରସ୍ତୁତ କରୁଥିବା ବନ ବିଭାଗ ସୂତ୍ରରୁ ଜଣାପଡ଼ିଛି। ସେହିପରି ବାଘୁଣୀକୁ ଛାଡିବା ପାଇଁ ସାତକୋଶିଆ ଏସିଏଫ୍ ସରୋଜ ପଣ୍ଡା, ଡାକ୍ତର କିଶୋର ସାହୁଙ୍କ ସମେତ ୬ଜଣିଆ ଟିମ୍ ମଧ୍ୟପ୍ରଦେଶ ଯିବେ ବୋଲି ସୂଚନା ମିଳିଛି। ଆଞ୍ଚଳିକ ମୁଖ୍ୟ ବନ ସଂରକ୍ଷକ ତଥା ସାତକୋଶିଆ କ୍ଷେତ୍ର ନିର୍ଦ୍ଦେଶକ ପ୍ରଦୀପ ରାଜ କରାଟେ କହିଛନ୍ତି, କାହ୍ନାରୁ ଆସିଥିବା ୭ ଜଣିଆ ଟିମ୍ ପହଞ୍ଚିଛନ୍ତି। ତିନିଦିନ ସ୍ଥିତି ଅନୁଧ୍ୟାନ ପରେ ବାଘୁଣୀକୁ ନେବେ। ସାତକୋଶିଆରେ ବାଘବଂଶ ବୃଦ୍ଧି ଯୋଜନା ବର୍ତ୍ତମାନ ସ୍ଥଗିତ ରହିଛି। ଏନ୍‌ଟିସିଏ ନିର୍ଦ୍ଦେଶ ଦେଲେ ପୁନର୍ବାର ପ୍ରକ୍ରିୟା ଆରମ୍ଭ ହେବ ବୋଲି କ୍ଷେତ୍ର ନିର୍ଦ୍ଦେଶକ କରାଟେ ପ୍ରକାଶ କରିଛନ୍ତି।

ଚାଉଳ ଉତ୍ପାଦନରେ ଓଡ଼ିଶା ବଳକା ରାଜ୍ୟ

ଭୁବନେଶ୍ୱର, ୨୧।୩(ବ୍ୟୁରୋ)

ବିଗତ ଦୁଇ ଦଶନ୍ଧିରେ ରାଜ୍ୟ ସରକାରଙ୍କ ଦ୍ୱାରା ଜଳସେଚନର ସୁବିଧା ଓ ସମୟୋଚିତ ଯୋଜନା ଫଳରେ ରାଜ୍ୟ କୃଷି କ୍ଷେତ୍ରରେ ପ୍ରଭୂତ ଉନ୍ନତି ହାସଲ କରିଛି। ଖାଦ୍ୟଶସ୍ୟ ଓ ଅନ୍ୟ କୃଷିଜାତ ଦ୍ରବ୍ୟ ଉତ୍ପାଦନ କ୍ରମାଗତ ଭାବେ ବୃଦ୍ଧି ପାଉଛି। ଓଡ଼ିଶା ଚାଉଳ ଉତ୍ପାଦନ କ୍ଷେତ୍ରରେ ଏକ ବଳକା ରାଜ୍ୟରେ ପରିଣତ ହୋଇପାରିଛି ବୋଲି ଖାଦ୍ୟ ଯୋଗାଣ ଓ ଖାଉଟି କଲ୍ୟାଣ ମନ୍ତ୍ରୀ ରଣେନ୍ଦ୍ର ପ୍ରତାପ ସ୍ୱାଇଁ କହିଛନ୍ତି। ଶନିବାର ରାଜ୍ୟ ପଣ୍ୟାଗାର ନିଗମର ୬୩ତମ ପ୍ରତିଷ୍ଠା ଦିବସ ଅବସରରେ ଆୟୋଜିତ ଉତ୍ସବରେ ମୁଖ୍ୟ ଅତିଥି ଭାବେ ଯୋଗଦେଇ ମନ୍ତ୍ରୀ ସ୍ୱାଇଁ କହିଛନ୍ତି, ଖାଦ୍ୟଶସ୍ୟକୁ ବୈଜ୍ଞାନିକ ପଦ୍ଧତିରେ ସଂରକ୍ଷଣ ଓ ସୁଷମ ବଣ୍ଟନକୁ ପ୍ରାଥମିକତା ଦେବାର ଆବଶ୍ୟକତା ରହିଛି। କୃଷି କ୍ଷେତ୍ରର ଉତ୍ପାଦନ ଓ ବିପଣନ ବ୍ୟବସ୍ଥା ମଧ୍ୟରେ ପଣ୍ୟାଗାର ସମନ୍ୱୟ ରକ୍ଷା କରୁଥିବାରୁ ଏହାର ସୁପରିଚାଳନା ଆଜିର ଆହ୍ୱାନ ସାଜିଛି। କୃଷିଜାତ ଦ୍ରବ୍ୟକୁ ଏହିପରି ଭାବେ ସଂରକ୍ଷଣ କରି ରଖିବାକୁ ପଡ଼ିବ, ଯେପରି ଏହାର ଗୁଣାତ୍ମକ ମାନ ବଜାୟ ରହିବ। ଏଥିଲାଗି ଉନ୍ନତ ଜ୍ଞାନକୌଶଳ ଓ ବୈଜ୍ଞାନିକ ପଦ୍ଧତି ଆପଣେଇବାକୁ ପଡ଼ିବ। ଗୋଦାମ ଗୃହର ପୂର୍ଣ୍ଣ ବିନିଯୋଗ ନିମନ୍ତେ ସପ୍ଲାଇ ଚେନ୍ ମ୍ୟାନେଜ୍‌ମେଣ୍ଟ ଉପରେ ଗୁରୁତ୍ୱ ଦେବାକୁ ପଡ଼ିବ। ଗୋଦାମ ଗୃହଗୁଡ଼ିକର ଦକ୍ଷ ପରିଚାଳନା ନିମନ୍ତେ ସୂଚନା ଓ ପ୍ରଯୁକ୍ତି ବିଦ୍ୟାର ବ୍ୟବହାର ଓ କମ୍ପ୍ୟୁଟରାଇଜେଶନ୍ ଆବଶ୍ୟକ ବୋଲି ମନ୍ତ୍ରୀ ସ୍ୱାଇଁ କହିଛନ୍ତି। ଉତ୍ସବରେ ଅଧ୍ୟକ୍ଷତା କରି ରାଜ୍ୟ ପଣ୍ୟାଗାର ନିଗମ ପରିଚାଳନା ନିର୍ଦ୍ଦେଶକ ପ୍ରଦୀପ କୁମାର ଗରଡ଼ିଆ କହିଛନ୍ତି, ନିଗମ ଏହାର ଅଂଶୀଦାର ଉଭୟ ରାଜ୍ୟ ସରକାର ଓ କେନ୍ଦ୍ରୀୟ ପଣ୍ୟାଗାର ନିଗମକୁ ନିୟମିତ ଲାଭାଂଶ ପ୍ରଦାନ କରିଆସୁଛି। ଅଦ୍ୟାବଧି ରାଜ୍ୟର ୩୦ ଜିଲାରେ ୬୯ ପଣ୍ୟାଗାର ଶାଖାରେ ୫ ଲକ୍ଷ ୩୫ ହଜାର ମେଟ୍ରିକ୍ ଟନ୍ ଗୋଦାମ ଘର ପରିଚାଳନା କରୁଛି। ନିଗମର ପଣ୍ୟାଗାରଗୁଡ଼ିକର ପରିଚାଳନା ସବୁକୁ କମ୍ପ୍ୟୁଟରାଇଜେଶନ୍ କରିବା ପାଇଁ ପଦକ୍ଷେପ ନିଆଯାଇଛି।

ଆନ୍ଧ୍ରରୁ ଫେରୁଛନ୍ତି ୨୩ ଦାଦନ ଶ୍ରମିକ

କେନ୍ଦ୍ରାପଡ଼ା ଅଫିସ, ୨୧।୩

କେନ୍ଦ୍ରାପଡ଼ା ଜିଲାର ଦାଦନ ଶ୍ରମିକ ନିର୍ଯାତନା କାହାଣୀ ପୁଣି ଥରେ ଦେଖିବାକୁ ମିଳିଛି। ପଟ୍ଟାମୁଣ୍ଡାଇ ବ୍ଲକ ଷଣ୍ଢପଲ୍ଲୀର ୨୩ ଜଣ ଯୁବତୀ ଓ ମହିଳା ଦାଦନ ଶ୍ରମିକ ଆନ୍ଧ୍ରପ୍ରଦେଶ ରାଜ୍ୟପାଳ ବିଶ୍ୱଭୂଷଣ ହରିଚନ୍ଦନଙ୍କ ହସ୍ତକ୍ଷେପ ପରେ ଫେରୁଛନ୍ତି। ଏ ସମ୍ପର୍କରେ ଗ୍ରାମର ଅରୂପାନନ୍ଦ ମଲ୍ଲିକ, କନକପ୍ରଭା ମଲ୍ଲିକ, ସଞ୍ଜୁଲତା ସେଠୀ ପ୍ରମୁଖ କହିଛନ୍ତି, ଆନ୍ଧ୍ରପ୍ରଦେଶ ରାଜମନ୍ଦ୍ରି ଜିଲା ଅନ୍ତର୍ଗତ ଫାଲକୁଲର ସନ୍ଧ୍ୟା ମେରାଇନ୍ସ ଚିଙ୍ଗୁଡି ଫାର୍ମରେ କର୍ମ ନିଯୁକ୍ତି ପାଇଁ ଯାଇଥିଲେ। ଏମାନଙ୍କୁ ଆଲିର ଜଣେ ଠିକାଦାର ନେଇ ସେଠାରେ ପହଞ୍ଚାଇଥିଲେ। ତେବେ ସମ୍ପୃକ୍ତ ଫାର୍ମ ମାଲିକ ସେମାନଙ୍କୁ ୧୨ ଘଣ୍ଟା ଖଟାଇବା ସହ ମଜୁରି ଦେଉ ନ ଥିବା ଖବର ସେଠାରୁ ଖସି ଆସିଥିବା ଜଣେ ଯୁବତୀଙ୍କଠାରୁ ସୂଚନା ମିଳିଥିଲା। ଏପରିକି ସମ୍ପୃକ୍ତା ଯୁବତୀଙ୍କୁ ମାରଣାସ୍ତ୍ରରେ ଆକ୍ରମଣ ସହ ଯୌନ ନିର୍ଯାତନା ଦିଆଯିବ ବୋଲି ଧମକ ମିଳୁଥିଲା। ଏ ନେଇ ସମ୍ପୃକ୍ତ ଠିକାଦାର ଓ ଫାର୍ମ ମାଲିକଙ୍କୁ ଯୋଗାଯୋଗ କରାଯାଇଥିଲେ ମଧ୍ୟ ଫୋନ ସଂଯୋଗ ହୋଇ ନ ଥିଲା। ଗୁରୁବାର ଏ ସମ୍ପର୍କରେ ରାଜ୍ୟପାଳ ହରିଚନ୍ଦନ ଜାଣିବା ପରେ ଦକ୍ଷିଣ ଗୋଦାବରୀର ଏସ୍‌ପି କେ. ନାରାୟଣ ନାଏକଙ୍କୁ ତଦନ୍ତ ସହ ଉଦ୍ଧାର ପାଇଁ ନିର୍ଦ୍ଦେଶ ଦେଇଥିଲେ। ଏସ୍‌ପି, ନର୍ସାପୁରମ ଡିଏସ୍‌ପି ପି. ବିରଞ୍ଜନେୟ ରେଡ୍ଡୀ ଘଟଣାସ୍ଥଳରେ ପହଞ୍ଚି ଯୁବତୀଙ୍କୁ ଉଦ୍ଧାର କରାଯିବା ପରେ ଶୁକ୍ରବାର ବସ ଯୋଗେ ସେମାନଙ୍କୁ ପଠାଇ ଦିଆଯାଇଛି। ଫାର୍ମ ମାଲିକଙ୍କ ବିରୋଧରେ ଏକ ମାମଲା ରୁଜୁ ହୋଇଛି ବୋଲି ସେମାନେ ପ୍ରକାଶ କରିଛନ୍ତି।

ବସ୍ ଯୋଗେ ଦାଦନ ଶ୍ରମିକ ପଟ୍ଟାମୁଣ୍ଡାଇ ଫେରୁଛନ୍ତି।

ପରିତ୍ୟକ୍ତ କୂଅରୁ ମାଈ ହାତୀ ଉଦ୍ଧାର

ଖମାର,୨୧।୩

- ଆକ୍ରମଣରେ ଜଣେ ଗୁରୁତର
- ବନ କର୍ମଚାରୀ ଘଣ୍ଟାଏ ଅଟକ

ଅନୁଗୋଳ ଜିଲା ପାଲଲହଡ଼ା ବ୍ଲକ ଖମାର ରେଞ୍ଜ ବେସାଳିଆ ଗ୍ରାମ ନିକଟ ଜଙ୍ଗଲରେ ଥିବା ଏକ ପରିତ୍ୟକ୍ତ କୂଅରେ ଶନିବାର ରାତିରେ ଖସିପଡ଼ିଥିବା ମାଈ ହାତୀକୁ ରବିବାର ବନ କର୍ମଚାରୀମାନେ ଉଦ୍ଧାର କରିଛନ୍ତି। ତେବେ ଉଦ୍ଧାର ପରେ ଭୟଭୀତ ହାତୀଟି ଜଙ୍ଗଲ ମଧ୍ୟରେ ମହୁଲ ଫୁଲ ଗୋଟାଉଥିବା ଭଉଣୀଭାଇଙ୍କୁ ଆକ୍ରମଣ କରିଛି। ଭଉଣୀ ସାମାନ୍ୟ ଆହତ ହୋଇଥିବାବେଳେ ଭାଇ ଗୁରୁତର ହୋଇଛନ୍ତି। ସ୍ଥାନୀୟ ଲୋକେ ଗୁରୁତରଙ୍କୁ ଉଦ୍ଧାର କରି ଖମାର ସ୍ୱାସ୍ଥ୍ୟକେନ୍ଦ୍ରରେ ଭର୍ତ୍ତି କରିଛନ୍ତି। ବନ କର୍ମଚାରୀମାନେ ଆକ୍ରମଣସ୍ଥଳକୁ ନ ଯାଇ ସିଧା ମେଡିକାଲରେ ପହଞ୍ଚିଯିବା ଦେଖି ଉତ୍ତ୍ୟକ୍ତ ଲୋକେ ସେମାନଙ୍କୁ ଘଣ୍ଟାଏ ଅଟକ ରଖିଥିବା ଜଣାପଡ଼ିଛି।

ପ୍ରକାଶ ଯେ, ଶନିବାର ସନ୍ଧ୍ୟାରେ ବେସାଳିଆ ଗ୍ରାମକୁ ଏକ ହାତୀ ପଲ ଚାଲିଆସିଥିଲେ। ଖବରପାଇ ବନ ବିଭାଗ ଅଧିକାରୀ ଓ କର୍ମଚାରୀମାନେ ପହଞ୍ଚି ପାଟ୍ରୋଲିଂ କରିବା ସହ ହାତୀ ଘଉଡ଼ାଇବାକୁ ଉଦ୍ୟମ କରିଥିଲେ। ବିଳମ୍ବିତ ରାତି ଯାଏ ଏହି କାର୍ଯ୍ୟ ଚାଲିଥିବା ବେଳେ ଏକ ମାଈ ହାତୀ ପରିତ୍ୟକ୍ତ କୂଅ ମଧ୍ୟକୁ ଖସି ପଡ଼ିଥିଲା। ସକାଳେ ଗ୍ରାମବାସୀଙ୍କଠାରୁ ଖବରପାଇ ଫରେଷ୍ଟର ପ୍ରଦୀପ ଶତପଥୀଙ୍କ ତତ୍ତ୍ୱାବଧାନରେ ଏକ ଟିମ୍ ଜେସିବି ମେଶିନ ନେଇ ପହଞ୍ଚି ଉଦ୍ଧାର କାର୍ଯ୍ୟ ଆରମ୍ଭ କରିଥିଲା। ୨ ଘଣ୍ଟା ଧରି କୂଅ ପାର୍ଶ୍ୱ ଖୋଳି ରାସ୍ତା କରାଯିବା ପରେ ମାଈ ହାତୀଟି ଉପରକୁ ଉଠି ଜଙ୍ଗଲ ଆଡ଼କୁ ଦୌଡ଼ିଥିଲା। ଏହି ସମୟରେ ନିକଟରେ ଥିବା କେତୋଟି ବାଇକ୍‌କୁ ଭାଙ୍ଗିଦେବା ସହ ଘଟଖୁଲ ଜଙ୍ଗଲରେ ମହୁଲ ଗୋଟାଉଥିବା ଶଙ୍ଖମୁରର ମୁରଲୀ ବେହେରା(୩୨)ଓ ତାଙ୍କ ଭଉଣୀଙ୍କୁ ଆକ୍ରମଣ କରିଥିଲା। ସ୍ଥାନୀୟ ଅଞ୍ଚଳର କୃଷ୍ଣ ଚନ୍ଦ୍ର ସାହୁ, ସିଦ୍ଧାନ୍ତ ବେହେରା, ଜାଜ୍ଞ୍ୟ କୁମାର ପ୍ରଧାନ ପ୍ରମୁଖ ପହଞ୍ଚି ମୁରଲୀଙ୍କୁ ଟେକି ଟେକି ଜଙ୍ଗଲ ବାହାରକୁ ଆଣିବା ସହ ଆମ୍ବୁଲାନ୍ସ ଯୋଗେ ଖମାର ମେଡିକାଲରେ ଭର୍ତ୍ତି କରିଥିଲେ। ଘଟଣାସ୍ଥଳରେ ବନ କର୍ମଚାରୀମାନେ ପହଞ୍ଚି ନ ଥିବାରୁ ଲୋକଙ୍କ ମଧ୍ୟରେ ଉତ୍ତେଜନା ସୃଷ୍ଟି ହୋଇଥିଲା। ପରେ ସ୍ୱାସ୍ଥ୍ୟକେନ୍ଦ୍ରରେ ପହଞ୍ଚିଥିବା ବନ କର୍ମଚାରୀଙ୍କୁ ସେମାନେ ଅଟକ ରଖିଥିଲେ। ଗୁରୁତର ମୁରଲୀଙ୍କୁ ଆବଶ୍ୟକ ସରକାରୀ ସହାୟତା ପ୍ରଦାନ କରାଯିବ ବୋଲି ପ୍ରତିଶ୍ରୁତି ମିଳିବା ପରେ ଅଞ୍ଚଳବାସୀ ଅଟକ କର୍ମଚାରୀଙ୍କୁ ଛାଡ଼ି ଦେଇଥିଲେ। ଖମାର ରେଞ୍ଜର ଚନ୍ଦ୍ରଶେଖର ଗଡ଼ନାୟକ କହିଛନ୍ତି, ହାତୀ ଉପଦ୍ରବ ନେଇ ଶନିବାର ମାଇକ ଯୋଗେ ଘୋଷଣା କରାଯାଇଥିଲା। ସରକ

କରୋନା ସଂକ୍ରମଣ ସ୍ଥିତି

	ଆକ୍ରାନ୍ତ	ମୃତ୍ୟୁ	ଆରୋଗ୍ୟ
ବିଶ୍ୱ	୧୨,୩୬,୩୫,୩୬୯	୨୭,୨୪,୫୧୧	୯,୯୬,୧୬,୬୧୪
ଭାରତ	୧,୧୬,୦୭,୫୪୮	୧,୫୯,୮୩୪	୧,୧୧,୩୪,୩୩୩
ଓଡ଼ିଶା	୩,୩୮,୮୧୭	୧୯୧୯(+୫୩)	୩,୩୬,୧୨୪

ରବିବାର ରାତି ୧୦ଟା ସୁଦ୍ଧା
(+ ଅନ୍ୟ ରୋଗରେ କରୋନା ଆକ୍ରାନ୍ତଙ୍କ ମୃତ୍ୟୁ)
ତଥ୍ୟ: https://www.worldometers.info/coronavirus/ଏବଂ ଓଡ଼ିଶା ସରକାର

ଗୋଟିଏ ରାସ୍ତା ପାଇଁ ୨୧ଥର ବିଲ୍

ବଡ଼ସରା ପଞ୍ଚାୟତ ଗୋପାଳପ୍ରସାଦ ରାସ୍ତା, ଲାଗିଥିବା କାର୍ଯ୍ୟ ବିବରଣୀ ଫଳକ।

ନୟାଗଡ଼ ଅଫିସ, ୨୧।୩

ନୟାଗଡ଼ ଜିଲା ଭାପୁର ବ୍ଲକରେ ମହାତ୍ମା ଗାନ୍ଧୀ ଜାତୀୟ ଗ୍ରାମୀଣ ନିଶ୍ଚିତ କର୍ମନିଯୁକ୍ତି ଯୋଜନା(ଏମ୍‌ଜିଏନ୍‌ଆର୍‌ଇଜିଏସ୍)ରେ ଦୁର୍ନୀତି ଚରମ ସୀମାରେ ପହଞ୍ଚିଛି। ଏହି ବ୍ଲକ୍ ଅଧୀନ ବଡ଼ସରା ପଞ୍ଚାୟତ ଗୋପାଳପ୍ରସାଦ ଗାଁର ପ୍ରାୟ ୮୫୦ମିଟର ରାସ୍ତାକୁ ୩ ଆର୍ଥିକ ବର୍ଷରେ ନାମ ବଦଳାଇ ୨୧ ଥର ବିଲ୍ କରାଯାଇ ୧କୋଟିରୁ ଊର୍ଦ୍ଧ୍ୱ ଟଙ୍କା ହଡ଼ପ କରାଯାଇଛି। ଏପରି ଅନିୟମିତତା ସମ୍ପର୍କରେ ଅଭିଯୋଗ ହେବା ପରେ ଜିଲାପାଳ ପୋମା ଗୁଡ୍ଡୁ ତଦନ୍ତ ନିର୍ଦ୍ଦେଶ ଦେଇଛନ୍ତି। ଏହାର ତଦନ୍ତ ପାଇଁ ପିଡି ଡିଆରଡିଏ ଏକ ୩ ଜଣିଆ ଟିମ୍ ଗଠନ କରିଛନ୍ତି। ସୋମବାର ଏହି ଦୁର୍ନୀତିର ତଦନ୍ତ ଆରମ୍ଭ ହେବ। ତଦନ୍ତ ରିପୋର୍ଟକୁ ଆଧାର କରି ଦୋଷୀଙ୍କ ବିରୋଧରେ କାର୍ଯ୍ୟାନୁଷ୍ଠାନ ଗ୍ରହଣ କରାଯିବ ବୋଲି ପିଡି ଡିଆରଡିଏ ସୁବାସ ଚନ୍ଦ୍ର ରାୟ କହିଛନ୍ତି। ଅଭିଯୋଗ ଅନୁଯାୟୀ, ଏମ୍‌ଜିଏନ୍‌ଆର୍‌ଇଜିଏସ୍‌ରେ ୨୦୧୮-୧୯ ଆର୍ଥିକବର୍ଷରେ ଗୋପାଳପ୍ରସାଦ ଗାଁର ପ୍ରାୟ ୮୫୦ମିଟର ସଡ଼କକୁ ଜଙ୍ଗଲଠାରୁ ଧଳାବନ୍ଧ ରାସ୍ତା, ଗୋପାଳପୁରଠାରୁ ଖଣି ଟ୍ୟାପ ରାସ୍ତା, ଗୋପାଳପ୍ରସାଦର ନୂଆସାହିଠାରୁ ଜଙ୍ଗଲରାସ୍ତା ଏପରି ଭିନ୍ନ ଭିନ୍ନ ନାମରେ ୬ଥର ବିଲ୍ କରାଯାଇଥିଲା। ପ୍ରତି ଥର ରାସ୍ତା କାମ ପାଇଁ ପ୍ରାୟ ୭ ଲକ୍ଷ ଟଙ୍କା ଖର୍ଚ୍ଚ ହୋଇଛି ବୋଲି ଦର୍ଶାଯାଇଛି। ସେହିଭଳି ୨୦୧୯-୨୦ ଆର୍ଥିକ ବର୍ଷରେ ସେହି ରାସ୍ତା ନିର୍ମାଣ ବାବଦରେ ୯ଥର ବିଲ୍ କରାଯାଇଛି। ପ୍ରଥମେ ୮.୮ ଲକ୍ଷ, ତା'ପରେ ୮.୦୫ ଲକ୍ଷ, ୮.୨ଲକ୍ଷ, ୭.୫୦ ଲକ୍ଷ, ୩.୪୯ଲକ୍ଷ, ୮.୨୦ଲକ୍ଷ, ୮.୧୩ଲକ୍ଷ, ୭.୫୮ ଲକ୍ଷ, ୭.୧୮ଲକ୍ଷ ଟଙ୍କାର ବିଲ୍ ହୋଇଛି। ପୁଣି ୨୦୨୦-୨୧ଆର୍ଥିକ ବର୍ଷରେ ୬ଥର ରାସ୍ତା ନିର୍ମାଣ କରାଯାଇଥିବା ଦର୍ଶାଯାଇ ୮.୯୩ ଲକ୍ଷ, ୭.୬୭ଲକ୍ଷ, ୭.୫୪ଲକ୍ଷ, ୯.୮୬ଲକ୍ଷ, ୯.୨୮ ଲକ୍ଷ, ୯.୩୩ ଲକ୍ଷ ଟଙ୍କାର ବିଲ୍ କରାଯାଇଛି। ଏହି ସମସ୍ତ ଅର୍ଥକୁ ଅତି ଚତୁରତାର ସହିତ ହଡ଼ପ କରାଯାଇଛି।

ଏନେଇ ବାଇଗୁଣିଆ ଗାଁର ସାମାଜିକ କର୍ମୀ ନବକିଶୋର ବରାଡ଼ କହିଛନ୍ତି, ଭାପୁର ବ୍ଲକର ୫ ପୋଖରୀ ଖୋଳା ନାଁରେ ୪୦ ଲକ୍ଷ ଟଙ୍କାର ଫଲ୍‌ସ ବିଲ୍ କରାଯାଇଥିଲା। ସେ ସଂକ୍ରାନ୍ତ ଅଭିଯୋଗ ହେଲା ପରେ ମଧ୍ୟ ସେହି ଦୁର୍ନୀତିରେ ଜଡ଼ିତ ଅଧିକାରୀଙ୍କ ବିରୋଧରେ କୌଣସି କାର୍ଯ୍ୟାନୁଷ୍ଠାନ ଗ୍ରହଣ କରାଯାଇନାହିଁ। ପିଡିଡିଆରଡିଏ ରାସ୍ତା ଦୁର୍ନୀତିର ତଦନ୍ତ କରିବାକୁ ନିର୍ଦ୍ଦେଶ ଦେଇଛନ୍ତି। କିଛି ଫରକ ପଡିବ ନାହିଁ। କାରଣ ଦୁର୍ନୀତି ଚାପିବାକୁ ଚାପ ପଡ଼ି ସାରିଲାଣି। ଯେଉଁ ବ୍ୟକ୍ତିମାନେ ଏହି ଦୁର୍ନୀତି ବିରୋଧରେ ମୁହଁ ଖୋଲୁଛନ୍ତି ସେମାନଙ୍କ ନାମରେ ମିଥ୍ୟା ମକଦ୍ଦମା ରୁଜୁ କରାଯାଉଛି। ଏପରି କି ସେହି ଲୋକମାନଙ୍କୁ ମାରପିଟ୍ କରାଯାଉଛି। ଆମ ଜୀବନ ପ୍ରତି ବି ବିପଦ ରହିଛି। ହେଲେ ଆମେ ଚୁପ୍ ରହିବୁନି ବୋଲି କହିଛନ୍ତି। ସେହିପରି ଏହି ବ୍ଲକର ବିଭିନ୍ନ ପଞ୍ଚାୟତରେ ଫାର୍ମପଣ୍ଡ ଓ କୂପ ନ ଖୋଳି ଫଲ୍‌ସ ବିଲ୍ କରାଯାଇଛି। ପ୍ରାୟ ୪୦ଟି ଏପରି ଅନିୟମିତତା ହୋଇଥିବା ଅଭିଯୋଗ ହୋଇଛି। ଏପରି ଅନିୟମିତତା ସାମ୍ନାକୁ ଆସିବା ପରେ ଏହି ଦୁର୍ନୀତିକୁ ଘଣ୍ଟ ଘୋଡ଼ାଇବାକୁ ଉଦ୍ୟମ ଆରମ୍ଭ ହୋଇଛି। ଏମ୍‌ଜିଏନ୍‌ଆର୍‌ଇଜିଏସ୍‌ରେ ଏପରି ଦୁର୍ନୀତି ଚାଲିଥିବା ଅଭିଯୋଗ ହୋଇଛି।

ନୟାଗଡ଼ ଜିଲା ଭାପୁର ବ୍ଲକ୍

- ୧କୋଟିରୁ ଊର୍ଦ୍ଧ୍ୱ ଟଙ୍କା ହଡ଼ପ
- ଜିଲାପାଳଙ୍କ ତଦନ୍ତ ନିର୍ଦ୍ଦେଶ
- ଦୁର୍ନୀତିକୁ ଚାପିଦେବାକୁ ଚାପ
- ଏମ୍‌ଜିଏନ୍‌ଆର୍‌ଇଜିଏସ୍‌ରେ ଅନିୟମିତତା

୧୫ବର୍ଷୀୟ ବାଳକଙ୍କ ଜୀବନ ନେଲା କରୋନା

ଭୁବନେଶ୍ୱର, ୨୧।୩(ବ୍ୟୁରୋ): ଦେଶରେ କରୋନାର ଦ୍ୱିତୀୟ ଲହର ଦିନକୁଦିନ ଭୟଙ୍କର ହୋଇପଡୁଥିବାବେଳେ ରାଜ୍ୟରେ ସଂକ୍ରମଣ ମଧ୍ୟ ବଢ଼ିବାରେ ଲାଗିଛି। ଲଗାତାର ଦୁଇଦିନ ଆକ୍ରାନ୍ତଙ୍କ ସଂଖ୍ୟା ଶହେ ଟପିଥିବାବେଳେ ଶେଷ ୨୪ ଘଣ୍ଟାରେ ସାମାନ୍ୟ କମି ୯୮ଜଣ ସଂକ୍ରମିତ ଚିହ୍ନଟ ହୋଇଛନ୍ତି। ତେବେ ଖୋର୍ଦ୍ଧା ଜିଲାରେ ଜଣେ ୧୫ବର୍ଷୀୟ ବାଳକଙ୍କ କରୋନାରେ ମୃତ୍ୟୁ ଘଟିଛି। ସେ ଅନ୍ୟାନ୍ୟ ରୋଗରେ ମଧ୍ୟ ପୀଡିତ ଥିଲେ ବୋଲି ରାଜ୍ୟ ସ୍ୱାସ୍ଥ୍ୟ ଓ ପରିବାର କଲ୍ୟାଣ ବିଭାଗ ପକ୍ଷରୁ ଟୁଇଟ୍ କରି ସୂଚନା ଦିଆଯାଇଛି। ଏହାକୁ ମିଶାଇ ରାଜ୍ୟରେ ଏବେ ମୋଟ କରୋନା ଜନିତ ମୃତ୍ୟୁ ସଂଖ୍ୟା ୧୯୧୯ରେ ପହଞ୍ଚିଥିବା ବେଳେ ଖୋର୍ଦ୍ଧା ଜିଲାରେ ଏହା ୩୪୦କୁ ଛୁଇଁଛି।

XIME
•Bangalore
•Chennai
•Kochi
Shaping Future Leaders
EFMD GLOBAL NETWORK
ACBSP GLOBAL BUSINESS ACCREDITATION
AICTE Approved
PGDM of XIME-B NBA Accredited
PGDM 2021-23

Admissions Open
Visit: www.xime.org or contact: admissions@xime.org
One of the finest Institutions in South India with a wholesome training in Management and Leadership
• XIME-B: Rated as 21st Best B-School by Business India (Dec-2020).
• Excellent placement record.
• Beautiful Campuses, fully residential with very good sports facilities.
• Alliance with over a dozen International B-Schools across 5 continents.
• Truly National with students from most major States.
Last Date to Apply: 31st March 2021
Xavier Institute of Management & Entrepreneurship
Electronics City, Phase II, Hosur Road, Bangalore - 560100
Mob.9746573820 / 9686161813 / Tel: 080-2852 8597 / 98

୪ ମାସରେ ସର୍ବାଧିକ ସଂକ୍ରମଣ

ନୂଆଦିଲ୍ଲୀ, ୨୧।୩

ଦେଶରେ ଦ୍ରୁତଗତିରେ ମାଡ଼ି ଚାଲିଛି କରୋନା ସଂକ୍ରମଣ। ଗତ ୨୪ ଘଣ୍ଟାରେ ୪୩,୮୪୬ ଜଣ ସଂକ୍ରମିତ ଚିହ୍ନଟ ହୋଇଛନ୍ତି ଯାହା କି, ଗତ ୪ ମାସରେ ସର୍ବାଧିକ। ଗତ ୩ ଦିନରେ ଦେଶରେ ଲକ୍ଷେରୁ ଅଧିକ କରୋନାରେ ଆକ୍ରାନ୍ତ ହୋଇସାରିଲେଣି। ମୋଟ ଆକ୍ରାନ୍ତଙ୍କ ୬୨ ପ୍ରତିଶତ କେବଳ ମହାରାଷ୍ଟ୍ରର। ଶନିବାର ଏଠାରେ ୨୭,୧୨୬ ମାମଲା ସାମ୍ନାକୁ ଆସିଛି। ସଂକ୍ରମଣକୁ ଦୃଷ୍ଟିରେ ରଖି ପଞ୍ଜାବ, ମହାରାଷ୍ଟ୍ର, ମଧ୍ୟପ୍ରଦେଶ ଏବଂ ତାମିଲନାଡୁ, ଗୁଜରାଟର ବିଭିନ୍ନ ସ୍ଥାନରେ ଲକ୍‌ଡାଉନ କଟକଣା ସହ ସ୍କୁଲ, କଲେଜ ବନ୍ଦ କରିଦିଆଯାଇଛି। ଏହାସହ ରାଜସ୍ଥାନରେ ମଧ୍ୟ ସଂକ୍ରମଣ ବୃଦ୍ଧି ଚିନ୍ତା ବଢ଼ାଇଛି। ଆଜମେର, ଭିଲୱାରା, ଜୟପୁର, ଯୋଦ୍ଧପୁର, କୋଟା, ଉଦୟପୁର, ସାଗ୍ଦା, କୁଶଲଗଡ଼ ସହରରେ ରାଜସ୍ଥାନ ସରକାର ସୋମବାରଠାରୁ ରାତ୍ରିକାଳୀନ କର୍ଫ୍ୟୁ ଲାଗୁ ପାଇଁ ଘୋଷଣା କରିଛନ୍ତି। ଏଥିସହ ମାର୍ଚ୍ଚ ୨୫ ତାରିଖଠାରୁ ବାହାରୁ ରାଜସ୍ଥାନ ଯାଉଥିବା ଲୋକେ ନେଗେଟିଭ୍ ଆର୍‌ଟି-ପିସିଆର୍ ରିପୋର୍ଟ ଦେଖାଇବା ବାଧ୍ୟତାମୂଳକ କରାଯାଇଛି। ରାଜଧାନୀ ଦିଲ୍ଲୀରେ ମଧ୍ୟ କରୋନା ଆକ୍ରାନ୍ତଙ୍କ ସଂଖ୍ୟା ଦ୍ରୁତଗତିରେ ବଢ଼ିବାରେ ଲାଗିଛି। ନୂଆ ୮୧୩ସଂକ୍ରମିତଙ୍କୁ ମିଶାଇ ଦିଲ୍ଲୀରେ ଏହିସଂଖ୍ୟା ୬.୪୭ ଲକ୍ଷ ଅତିକ୍ରମ କରିଛି। ଅନ୍ୟପକ୍ଷରେ ଗତ ୨୪ ଘଣ୍ଟାରେ ଆଉ ୧୯୭ ଆକ୍ରାନ୍ତଙ୍କ ମୃତ୍ୟୁ ଘଟିଛି। ରବିବାର କେବଳ ମହାରାଷ୍ଟ୍ରରେ ୯୨ ଜଣ କରୋନାରେ ପ୍ରାଣ ହରାଇଛନ୍ତି। କରୋନା କଟକଣା ନ ମାନିବା, ବିଭିନ୍ନ ସ୍ଥାନରେ ଜନଗହଳି, ଭୂତାଣୁର ନୂଆ ଷ୍ଟ୍ରେନ ଆଦି ଯୋଗୁ ଭାରତରେ ସଂକ୍ରମଣ ବଢୁଥିବା ଏମ୍ସ ମୁଖ୍ୟ ଡା. ରଣଦୀପ ଗୁଲେରିଆ କହିଛନ୍ତି।

- ୪୩,୮୪୬ ଆକ୍ରାନ୍ତ ଚିହ୍ନଟ
- ୩ ଦିନରେ ଲକ୍ଷେ ଟପିଲା
- ମହାରାଷ୍ଟ୍ରରେ ଦେଶର ୬୨% ସଂକ୍ରମଣ
- ରାଜସ୍ଥାନର ୮ ସହରରେ କର୍ଫ୍ୟୁ

HONDA
The Power of Dreams
ଥଟ କରିଦେବା ଖୁସି
ଯିଏ ରହେ ସର୍ବଦା ଆଡଭାନ୍‌ସଡ
ପ୍ରସ୍ତୁତ କରୁଛୁ SP 125
ଫାର୍ଷ୍ଟ-ଇନ୍-କ୍ଲାସ୍ ଫିଚର୍ସର ସହିତ, ସେହି ମାନଙ୍କ ପାଇଁ ଯେଉଁମାନେ ସର୍ବଦା ରହିଥାନ୍ତି ଆଗରେ।
SP125
ଫାର୍ଷ୍ଟ-ଇନ୍-କ୍ଲାସ୍*
ACG ର ସହିତ ସାଇଲେଙ୍କ ଷ୍ଟାର୍ଟ
ଶାର୍ପ LED DC ହେଡଲ୍ୟାମ୍ପ
ଫୁଲ୍ ଡିଜିଟାଲ୍ ମିଟର
ଇଞ୍ଜିନ୍ ଷ୍ଟାର୍ଟ/ଷ୍ଟପ୍ ସ୍ୱିଚ୍
ଇଣ୍ଟିଗ୍ରେଟେଡ ହେଡଲ୍ୟାମ୍ପ ବୀମ୍ ଏବଂ ପାସିଙ୍ଗ୍ ସ୍ୱିଚ୍
BOOK ONLINE NOW!
www.honda2wheelersindia.com
CLICK BOOK RELAX
Honda 2Wheelers
BOOK NOW
କମ୍ ROI 6.5%#
ଫାଇନାନ୍ସ 100%# ପର୍ଯ୍ୟନ୍ତ
ଆଧୁନିକ ଫିଚର୍ସ ଡିଷ୍ଟାନ୍‌ସ-ଟୁ-ଏମ୍‌ଟି ଇଣ୍ଡିକେଟର | ରିୟଲ୍-ଟାଇମ୍ ମାଇଲେଜ ଇଣ୍ଡିକେଟର | ଏଭରେଜ୍ ମାଇଲେଜ୍ ଇଣ୍ଡିକେଟର* | ଇକୋ ଷ୍ଟୀଡ୍ ଇଣ୍ଡିକେଟର | ଗିୟର ପୋଜିଶନ୍ ଇଣ୍ଡିକେଟର | 5-ଷ୍ଟିଡ୍ ଟ୍ରାନ୍‌ସମିଶନ
ଏ କ୍ୱାଇଟ ରିଭୋଲ୍ୟୁସନ
esp ENHANCED SMART POWER
HET BS-VI
PGM-FI FUEL INJECTION
BEST DEAL HONDA Buy Sell Exchange
joyclub
ALWAYS WEAR A HELMET WHILE RIDING
3+3 ବର୍ଷ ଓଜନିଆ
ଅତର ହଣ୍ଡା ଶିଲ୍ଡ ପ୍ରଡକ୍ଟସ୍** ଅନୁଆଲ୍ ମେଣ୍ଟେନାନସ୍ କଣ୍ଟ୍ରାକ୍ଟ ରୋଡ୍ ସାଇଡ୍ ଅସିଷ୍ଟାନସ୍ ଇଞ୍ଜିନ ହେଲ୍ଥ ୱାର୍ଣ୍ଣାନସ୍
Follow us on
ହୋଣ୍ଡା ହିଁ HONDA
Honda Motorcycle and Scooter India Pvt. Ltd., Registered Office: Commercial Complex II, Sector - 49-50, Golf Course Extension Road, Gurugram - 122018 (Haryana), India; Website: www.honda2wheelersindia.com; Customer Care: customercare@honda2wheelersindia.com
^ରାଜଧାନୀରେ ପ୍ରଥମ ଅର 125cc ମଟରସାଇକେଲ ରେ ଉପଲବ୍ଧ କରା ଯାଉଛି। *ଡିଷ୍ଟେନ୍ସ-ଟୁ-ଏମ୍‌ଟି, ରିୟଲ ଟାଇମ୍ ଏବଂ ଆଭରେଜ୍ ମାଇଲେଜ୍ ରିଡିଂଗ ମଡେଲ୍ ଏବ ମଟରସାଇକେଲ ଚଳାଇବାର ପରିସ୍ଥିତିର ଅନୁସାରେ ବଦଳି ଯାଇପାରେ। ଚିତ୍ରରେ ଦର୍ଶାଯାଇଥିବା ଉତ୍ପାଦ ବଜାରରେ ଉପଲବ୍ଧ ପ୍ରକୃତ ଉତ୍ପାଦଠାରୁ ଭିନ୍ନ ହୋଇପାରେ। ଚିତ୍ରରେ ଦର୍ଶାଯାଇଥିବା ଆସେସୋରିଜ ମାନଙ୍କ ଉପକରଣର ଏକ ଅଂଶ ନୁହେଁ। ସମସ୍ତ ଫିଚର୍ ସମସ୍ତ ଭାରିଆଣ୍ଟର ଅଂଶ ହୋଇନପାରେ। #ଆର୍ଥିକ ସହାୟତା ସ୍କିମ୍ ବ୍ୟବସ୍ଥା ଫାଇନାନ୍ସ କମ୍ପାନିର ନୀତି ଅନୁଯାୟୀ ହୋଇଥାଏ ଏବଂ ସେମାନଙ୍କର ନିଜସ୍ୱ ବିଚାର ଅନୁଯାୟୀ ପ୍ରାଧାନ୍ୟ ଦିଆଯାଉଥିବା ଆର୍ଥିକ ସହାୟତା ଅଂଶୀଦାରଙ୍କ ମାଧ୍ୟମରେ ଉପଲବ୍ଧ ହୋଇଥାଏ। ଆର୍ଥିକ ସହାୟତା ପ୍ରଦାନକାରୀଙ୍କ ନୀତି ଅନୁଯାୟୀ ବଛା ବଛା ପ୍ରୋଫାଇଲର ଗ୍ରାହକଙ୍କ ପାଇଁ ବଛା ବଛା ମଡେଲ୍ ଉପରେ ଆର୍ଥିକ ସହାୟତା ସ୍କିମ୍ ଉପଲବ୍ଧ ରହିଛି। କୌଣସି ଦୁଇଟି ଅଫର୍ ଏକାଠି କରାଯାଇପାରିବ ନାହିଁ। ସମସ୍ତ ସ୍କିମ୍ ସୀମିତ ଅବଧି ପାଇଁ ଉପଲବ୍ଧ ରହିଛି ଏବଂ ଏହା କୌଣସି ଆଗୁଆ ବିଜ୍ଞପ୍ତି ବ୍ୟତୀତ ବଜାରରୁ ପ୍ରତ୍ୟାହାର କରାଯାଇପାରେ। **ସର୍ତ୍ତାବଳି ଲାଗୁ।
Honda Exclusive Authorized Dealerships: ATHAGARH: Sidhivinayak Honda - 9124260000, 9658080060; BALUGOAN: Khimji Honda - 7735734881, 7077726329; BANKI: Shree Honda - 06723-240099, 9658201234; BIDHARPUR: Saivinayak Honda - 9937060477, 7894446899; BHUBANESWAR: Shivam Honda - 0674-2546296, 7873024320; Gugnani Honda - 0674-2313716, 06742313812, 7852930865, 9778611111; PGL Honda - 0674-2354418, 9090912345; Khimji Honda - 7735734884, 9090067366; MO Honda - 0674-2964289, 7008990541; CUTTACK: Durga Honda - 9114800102\17\18\19\2; SGBL Honda - 0671-2364000, 9040433000; Utkal Honda - 0671-2304628, 9437029811; JAJPUR ROAD: TEZ Honda - 7504991301 7504994444; JAJPUR TOWN: Agasti Honda - 9437518600; KUAKHIA: Sai Honda - 9938906077; SINGHPUR: Ramachandi Honda - 7377688445; CHANDIKHOL: Basanti Honda - 06725-227011, 9853066000; JAGATSINGHPUR: Kanchan Murali Honda - 06724-222122, 223112, 7809568988, 9090876483; JAGATPUR: Durga Honda - 9114800118, 0671-2490462; JATNI: PGL Honda - 0674-2492419, 7788001027; KEONJHAR: Pritam Honda - 06766-254138, 8908881717; Barbil: Royal Motors- 7008712784; KHURDA: Sai Honda - 07852930002, 06755-223555; NAYAGRAH: Pattnaik Honda - 7205028044, 9937083142; NARSINGH PUR: Baba Honda - 9438057701; NIALI: Hindustan Honda - 9937075187, 0671-2803355; PURI: Shivam Honda - 06752-225555, 9040088747; Kujang:- Kanchan Murali Honda: 0672236122, 9040650040; PARADIP: Anil Honda - 06722-220909, 9438523425; RAHAMA: Navjyoti Honda - 9938339189; UTTARA: Gugnani Honda - 0674-3272244, 7852930844; PATTAMUNDAI: Satya Honda - 9937711139; SALEPUR: S.N.Honda - 9437439076; GAREJ CHACK: Gugnani Honda - 7008342169, 8144286965; KENDRAPARA: Saisudha Honda - 9178455081/2/3/4; KANDARPUR: Jay Pee Honda - 9861007679.
For Bulk/Institutional enquiries, please write us at: institutionalsales@honda2wheelersindia.com

ଆଜିର ମନ୍ତବ୍ୟ

ଆସାମରେ ଥିବା ସର୍ବାନନ୍ଦ ସୋନୋୱାଲଙ୍କ ସରକାର ରିମୋଟ କଣ୍ଟ୍ରୋଲ ଦ୍ୱାରା ପରିଚାଳିତ।
-ପ୍ରିୟଙ୍କା ଗାନ୍ଧୀ ଭଦ୍ରା, କଂଗ୍ରେସ ସାଧାରଣ ସମ୍ପାଦକ

ଜନ୍ମଦିନର ଶୁଭେଚ୍ଛା

ନାମ: .....
ବୟସ:.....
ଜନ୍ମ ତାରିଖ: .....

ରାନୀ
ପରିବାରବର୍ଗ

ଏଠାରେ ୨ X ୨ ସେ.ମି. ଫଟୋ ଲଗାନ୍ତୁ

ସର୍ତ୍ତାବଳୀ: ଏହି କୁପନ ବ୍ୟବହାର କରି ସମ୍ପୂର୍ଣ୍ଣ ମାଗଣାରେ ଜନ୍ମଦିନର ଶୁଭେଚ୍ଛା ଜଣାନ୍ତୁ। ଫଟୋଗ୍ରାଫ ସହିତ କୁପନଟି ପ୍ରକାଶନ ତାରିଖର ୭ ଦିନ ପୂର୍ବରୁ ଜନ୍ମଦିନ ଶୁଭେଚ୍ଛା, ଧରିତ୍ରୀ, ବି-୨୬, ରସୁଲଗଡ ଶିଳ୍ପାଞ୍ଚଳ, ଭୁବନେଶ୍ୱର-୧୦ ଠିକଣାରେ ପହଞ୍ଚିବା ଆବଶ୍ୟକ।

(କ୍ରମେ ଲୋକମୁଖରୁ ଓ ଜନମାନସରୁ ବିସ୍ମୃତ ହେଉଥିବା ଢଗଢମାଳିକୁ ପାଠିକା-ପାଠକଙ୍କ ନିକଟରେ ପହଞ୍ଚାଇବା ସକାଶେ ଧରିତ୍ରୀର ପ୍ରୟାସ)

ଆକଟ କାମ, ଧୀର ଗମନ,
ତାକୁଟି ଜାଣିବ ପର,
ଦୁଇ ପହରିଆ ବସନ ଘୋଡ଼ା
ତାକୁଟି ଜାଣିବ ଜର।

ଯିଏ କାମରେ ଆକଟ କରେ, ଯାହାଠାରେ ତତ୍ପରତା ନଥାଏ ଓ ଯିଏ ଧୀରେ ସୁସ୍ଥେ ପରିଚାଳିତ ହୁଏ ସିଏ ପର ହୋଇଥାଏ। ସେହିପରି ଦିନ ଦୁଇପହରରେ ଘୋଡେଇ ହୋଇ ଶୋଇବା ଜ୍ୱର ଆସିବାର ଏହା ଏକ ଲକ୍ଷଣ ହୋଇଥିବା ଅର୍ଥରେ ଏଭଳି ଉକ୍ତି ବର୍ଣ୍ଣନା କରାଯାଇଛି।

ଆମ୍ବ ଗଛରେ ପାଣି ଦେଇ ଦେଇ
ଶିମ୍ବ ଗଛ ମଲା
ଦଉଡି ଆସରେ ଚାହାଳିଆ ପିଲା
ଅବଧାନ ବକି ମଲା।

ଆଗ କାଳରେ ଗାଁ ଚାଟଶାଳୀରେ ପାଠପଢା ଯାଉଥିଲା। ଅବଧାନଙ୍କ କଠୋର ଅନୁଶାସନରେ ଚଳିବାକୁ ପଡୁଥିଲା। ବିଶୃଙ୍ଖଳିତ ଛାତ୍ର ଛାତ୍ରୀଙ୍କୁ ସୁଧାରିବାକୁ ଯାଇ ତାଙ୍କ ଉପରେ ବେଳେବେକେ ଦଣ୍ଡ ବିଧାନ କରାଯାଉଥିଲା। ଏପରିସ୍ଥଳେ ଅବଧାନଙ୍କ ପ୍ରତି ଦୁଷ୍ଟ ପିଲାମାନଙ୍କ ଭିତରେ ଜାତ ହେଉଥିବା ପରିହାସକୁ ଦୃଷ୍ଟିରେ ରଖି ଏଭଳି ଉକ୍ତି ଉଲ୍ଲେଖ କରାଯାଇଛି।

ଓଡ଼ିଆ ଢଗଢମାଳି ଓ ରୂଢ଼ି ପ୍ରୟୋଗ – ଏ .କେ. ମିଶ୍ର ପବ୍ଲିଶର୍ସ ପ୍ରା:ଲିଃ

'ମୋ କଲେଜ ଅଭିଯାନ' ...

ସଂସଦର ସଭ୍ୟ ଓ ପ୍ରବାସୀ ଓଡ଼ିଆଙ୍କୁ ସ୍ୱାଗତ କରି କହିଛନ୍ତି, ଉଚ୍ଚଶିକ୍ଷାର ମାନବୃଦ୍ଧି ସହ ଶିକ୍ଷାନୁଷ୍ଠାନର ବିକାଶ ପାଇଁ ରାଜ୍ୟ ସରକାର ପଦକ୍ଷେପ ନେଉଛନ୍ତି। ଏହି ଅଭିଯାନ ଓଡ଼ିଆ ଆଲୁମ୍‌ନିମାନଙ୍କୁ ଭାବପ୍ରବଣତା ସହିତ ବିନିଯୋଗ କରିବା ପାଇଁ ଏକ ମଞ୍ଚ। ଏହାଦ୍ୱାରା କଲେଜ ଦିନର ସ୍ମୃତିକୁ ଫେରିପାଇବାର ଅନ୍ୟତମ ସୁଯୋଗ। ଏହି ଅଭିଯାନ କେବଳ ଛାତ୍ରୀଛାତ୍ରଙ୍କ ପାଇଁ ସୀମିତ ନୁହେଁ। ଅଣ-ଆଲୁମିନି ସାମାଜିକକର୍ମୀ, ଦାତବ୍ୟ ସଙ୍ଗଠନ, ଗୋଷ୍ଠୀ ଓ ଅନୁଷ୍ଠାନ ମଧ୍ୟ ଏଥିରେ ଅଂଶ ହୋଇପାରିବେ। ଏହା ଏକ ସୁସ୍ଥ ଶୈକ୍ଷିକ ବାତାବରଣ ପାଇଁ ନୂଆ ମିଶନର ପ୍ରଚେଷ୍ଟା କରିବା ସହ ରାଷ୍ଟ୍ରନିର୍ମାଣ, ଦକ୍ଷତା ବିକାଶ ତଥା ଦଳଗତ କାର୍ଯ୍ୟକୁ ପ୍ରୋତ୍ସାହିତ କରିବ। ସେହିଭଳି ମହାବିଦ୍ୟାଳୟ ଓ ବିଶ୍ୱବିଦ୍ୟାଳୟଗୁଡ଼ିକ ଅଧ୍ୟୟନ ପାଇଁ ଏକ ଅଭିନବ ତଥା ରୋମାଞ୍ଚକର ସ୍ଥାନ ହୋଇପାରିବ। ଆମେ ସମସ୍ତେ ନିଜ ନିଜ ଶିକ୍ଷାନୁଷ୍ଠାନକୁ ଫେରାଇବାର ଆନନ୍ଦ ଅନୁଭବ କରିବା ଉଚିତ, ଯେଉଁଠାରେ ଆମେ ଆମର ଯୌବନର ଅତ୍ୟନ୍ତ ମୂଲ୍ୟବାନ ସମୟ ଅତିବାହିତ କରିଥିଲେ ଏବଂ ଆମ ଭବିଷ୍ୟତ ନିର୍ମାଣ କରିଥିଲୁ ବୋଲି ସେ କହିଛନ୍ତି।

ଉଚ୍ଚ ଶିକ୍ଷାମନ୍ତ୍ରୀ ଅରୁଣ କୁମାର ସାହୁ ନିଜ ଶିକ୍ଷାନୁଷ୍ଠାନର ବିକାଶ ପାଇଁ ଯୋଡ଼ିହେବାର ଏହି ଅଭିଯାନ ଏକ ମଞ୍ଚ ବୋଲି ମତବ୍ୟକ୍ତ କରିଥିଲେ। 'ମୋ କଲେଜ'ର ଅଧ୍ୟକ୍ଷ ଆକାଶ ଦାସ ନାୟକ ଅଭିଯାନ ସମ୍ପର୍କରେ କହିଥିଲେ। ମୁଖ୍ୟ ଶାସନ ସଚିବ ସୁରେଶ ଚନ୍ଦ୍ର ମହାପାତ୍ର, ଉଚ୍ଚଶିକ୍ଷା ବିଭାଗର ଶାସନ ସଚିବ ଶାଶ୍ୱତ ମିଶ୍ର ପ୍ରମୁଖ କାର୍ଯ୍ୟକ୍ରମରେ ଉପସ୍ଥିତ ଥିଲେ। ଏହି ଅଭିଯାନରେ ୭୫୫ କଲେଜ ଓ ବିଶ୍ୱବିଦ୍ୟାଳୟ ସାମିଲ ହୋଇଛି। ଏହାର ପୁରାତନ ଛାତ୍ରୀଛାତ୍ର 'ମୋ ସ୍କୁଲ' ଭଳି ମୋ କଲେଜରେ ନିଜ ନିଜ କଲେଜକୁ ସହାୟତା କରିପାରିବେ ବୋଲି ସେମାନେ କହିଛନ୍ତି।

ପ୍ରଥମ ପୃଷ୍ଠାରୁ...

ଏକତାର ସହର...

ଆଗରେ ରଖି ୨୦୧୫ ଏପ୍ରିଲ ପହିଲାରେ ରାଉରକେଲା ଗସ୍ତରେ ଆସି ପ୍ରଧାନମନ୍ତ୍ରୀ ନରେନ୍ଦ୍ର ମୋଦି ଏହି ହସ୍ପିଟାଲକୁ ଏକ ଅତ୍ୟାଧୁନିକ ସୁପର ସ୍ପେଶିଆଲିଟି ହସ୍ପିଟାଲରେ ପରିଣତ କରି ଲୋକଙ୍କୁ ଉତ୍ତମ ସ୍ୱାସ୍ଥ୍ୟସେବା ଯୋଗାଇ ଦେବାର ପ୍ରତିଶ୍ରୁତି ଦେଇଥିଲେ । ୨୦୧୯ରେ କେନ୍ଦ୍ରମନ୍ତ୍ରୀ ଧର୍ମେନ୍ଦ୍ର ପ୍ରଧାନ ଓ ସ୍ଥାନୀୟ ଏମ୍‌ପି ଜୁଏଲ ଓରାମ ଏହି ହସ୍ପିଟାଲ ନିର୍ମାଣ କାର୍ଯ୍ୟ ତ୍ୱରାନ୍ୱିତ ପାଇଁ ପ୍ରଧାନମନ୍ତ୍ରୀଙ୍କ ଠାରେ ଦାବି କରିବା ପରେ କେନ୍ଦ୍ର ସରକାର ଓ ଆରଏସ୍‌ପିର ଅନୁଦାନରେ ଏହି ୨ଶହ ଶଯ୍ୟା ବିଶିଷ୍ଟ ସୁପର ସ୍ପେଶିଆଲିଟି ହସ୍ପିଟାଲ ୨ବର୍ଷ ମଧ୍ୟରେ ନିର୍ମିତ ହୋଇପାରିଛି । ଏହାଦ୍ୱାରା ଲକ୍ଷାଧିକ ଲୋକ ଉପକୃତ ହେବେ ବୋଲି ରାଷ୍ଟ୍ରପତି କହିଥିଲେ। ଏହାସହ ସୁନ୍ଦରଗଡଠାରେ ଏନ୍‌ଟିପିସି ପକ୍ଷରୁ ମଧ୍ୟ ଅନ୍ୟ ଏକ ମେଡିକାଲ କଲେଜ ନିର୍ମାଣ କରାଯାଇଛି। ଏହି ଦୁଇଟି ମେଡିକାଲ କଲେଜ ଓ ଡାକ୍ତରଖାନାର ପରିଚାଳନା ଦାୟିତ୍ୱ ରାଜ୍ୟ ସରକାରଙ୍କୁ ଦିଆଯାଇଛି। ବିଶ୍ୱ ମହାମାରୀ କୋଭିଡ୍ ସମୟରେ ଆରଏସ୍‌ପି ତା'ର ସାମାଜିକ ଉତ୍ତରଦାୟିତ୍ୱ ନିର୍ବାହ କରିଛି। ଆଇଜିଏଚ୍‌ରେ କୋଭିଡ ହସ୍ପିଟାଲ ଓ ପ୍ଲାଜମା ବ୍ୟାଙ୍କ ପ୍ରତିଷ୍ଠା କରି କୋଭିଡ ମୁକାବିଲା ପାଇଁ ସରକାରଙ୍କୁ ସହଯୋଗ କରି ମହନୀୟତାର କାର୍ଯ୍ୟ କରିଛି। ରାଉରକେଲା ଆସି ବିବିଧତା ମଧ୍ୟରେ ଏକତା ଭାବ ତାଙ୍କୁ ଅଭିଭୂତ କରିଛି ବୋଲି ସେ କହିଥିଲେ। ରାଉରକେଲା ସହରର ବିଶେଷତ୍ୱକୁ ବ୍ୟାଖ୍ୟା କରି ରାଷ୍ଟ୍ରପତି କହିଥିଲେ ଯେ, ସାନ୍ଦ୍ରୀ ଭାଷାରେ ରାଉରକେଲାର ଅର୍ଥ ଆପଣଙ୍କ ଗାଆଁ। ଏଠାକୁ ଯିଏ ଆସିବ ସେ ନିଜ ଗାଁ ପରି ଅନୁଭବ କରିବ। ଏଠାରେ ଭାଷାର ବିବିଧତା ମଧ୍ୟରେ ଥିବା ଏକତା ଭାଇଚାରାର ଭାବ ସୃଷ୍ଟି କରିଛି। ଓଡ଼ିଶା ହେଉଛି ପ୍ରକୃତିର ଅନୁପମ ବରଦାନ। ଓଡିଆ ଭାଷା ଏକ ଶାସ୍ତ୍ରୀୟ ଭାଷା। ଏହାର ଭାଷା ଓ ସଂସ୍କୃତି ମହାନ୍। ଓଡିଶା ମାଟିରୁ ଅନେକ ହକି ଖେଳାଳି ଭାରତୀୟ ଦଳରେ ସାମିଲ ହୋଇ ଗୌରବ ବୃଦ୍ଧି କରିଛନ୍ତି ବୋଲି ରାଷ୍ଟ୍ରପତି କୋବିନ୍ଦ କହିଥିଲେ।

ଏହି ସମାରୋହରେ କେନ୍ଦ୍ର ପେଟ୍ରୋଲିୟମ, ପ୍ରାକୃତିକ ବାଷ୍ପ ଓ ଇସ୍ପାତ ମନ୍ତ୍ରୀ ଧର୍ମେନ୍ଦ୍ର ପ୍ରଧାନ ସମ୍ମାନିତ ଅତିଥି ଭାବେ ଯୋଗଦେଇ ପ୍ରଧାନମନ୍ତ୍ରୀ ନରେନ୍ଦ୍ର ମୋଦିଙ୍କ ନେତୃତ୍ୱ ଏବଂ ଭାରତ ସରକାରଙ୍କ ଆର୍ଥିକ ସହଯୋଗରେ ରାଉରକେଲାଠାରେ ସୁପର ସ୍ପେଶିଆଲିଟି ହସ୍ପିଟାଲ ପ୍ରତିଷ୍ଠା କରାଯାଇ ସୁନ୍ଦରଗଡ଼ବାସୀ ବିଶେଷ କରି ଜନଜାତିଙ୍କ ପ୍ରତି ଥିବା ଦାୟିତ୍ୱକୁ ପୂରଣ କରାଯାଇଛି ବୋଲି କହିଥିଲେ। ସେ ଆହୁରି କହିଥିଲେ, ରାଉରକେଲାରେ ସୁପର ସ୍ପେଶିଆଲିଟି ହସ୍ପିଟାଲ ନିର୍ମାଣ ପାଇଁ ୨୦୧୫ରେ ପ୍ରଧାନମନ୍ତ୍ରୀ ନରେନ୍ଦ୍ର ମୋଦି ପ୍ରତିଶ୍ରୁତି ଦେଇଥିଲେ। ଆଜି ରାଉରକେଲାବାସୀ 'ମିଶନ ପୂର୍ବୋଦୟ'ରେ ସେହି ପ୍ରତିଶ୍ରୁତି ପାଳନର ମୂକସାକ୍ଷୀ ହୋଇଛନ୍ତି ଏବଂ ସେମାନଙ୍କ ଦୀର୍ଘଦିନର ଅତ୍ୟାଧୁନିକ ସ୍ୱାସ୍ଥ୍ୟ ସୁବିଧା ପାଇବା ସ୍ୱପ୍ନ ମଧ୍ୟ ସାକାର ହୋଇଛି। ଏହି ଅତ୍ୟାଧୁନିକ ହସ୍ପିଟାଲ ସୁନ୍ଦରଗଡ଼ବାସୀଙ୍କ ପ୍ରତି ପ୍ରଧାନମନ୍ତ୍ରୀଙ୍କ ଦାୟିତ୍ୱ, ଭେଟି ଏବଂ ଉପହାର ବୋଲି କେନ୍ଦ୍ରମନ୍ତ୍ରୀ ପ୍ରଧାନ କହିଥିଲେ। ଏହି ଅବସରରେ ରାଉରକେଲାରେ ସୁପର ସ୍ପେଶିଆଲିଟି ହସ୍ପିଟାଲ ପ୍ରତିଷ୍ଠା ଓ ଅନ୍ୟାନ୍ୟ କାର୍ଯ୍ୟକ୍ରମରେ ଆରଏସ୍‌ପିର ଅବଦାନକୁ ସେ ପ୍ରଶଂସା କରିଥିଲେ। ରାଉରକେଲା ଶିଳ୍ପାଞ୍ଚଳ ଓ ସୁନ୍ଦରଗଡ ଜିଲାରେ ସବୁଜ ବଳୟ କରିବା ସହ ସବୁଜିମା ଜନ ଆନ୍ଦୋଳନ ସୃଷ୍ଟି କରିବା ଦିଗରେ ଅଗ୍ରଣୀ ଭୂମିକା ଗ୍ରହଣ କରିବାକୁ ସେଲ୍‌କୁ କେନ୍ଦ୍ରମନ୍ତ୍ରୀ ପ୍ରଧାନ ଆହ୍ୱାନ ଦେଇଥିଲେ। ଏହି ସମାରୋହରେ ରାଜ୍ୟପାଳ ପ୍ରଫେସର ଗଣେଶୀ ଲାଲ, କେନ୍ଦ୍ର ଇସ୍ପାତ ରାଷ୍ଟ୍ର ମନ୍ତ୍ରୀ ଫଗନ ସିଂ କୁଲସ୍ତେ, ରାଜ୍ୟ ସ୍ୱାସ୍ଥ୍ୟ ଓ ପରିବାର କଲ୍ୟାଣ ମନ୍ତ୍ରୀ ନବ କିଶୋର ଦାସ, ସୁନ୍ଦରଗଡ ଏମ୍‌ପି ଜୁଏଲ ଓରାମ, ସେଲ୍ ଅଧ୍ୟକ୍ଷା ସୋମା ମଣ୍ଡଳ ପ୍ରମୁଖ ଉପସ୍ଥିତ ଥିଲେ।

'ବିନା ଚାପରେ ...

ମାନ୍ୟତା ଲାଭ କରିଥିଲା। ମାତ୍ର ଗୋଟିଏ କୋଠାରୁ ଶିକ୍ଷାଦାନ ଆରମ୍ଭ କରିଥିବା ଏହି ପ୍ରତିଷ୍ଠାନ ଏବେ ବୈଷୟିକ ଶିକ୍ଷା ପ୍ରଦାନରେ ପୂର୍ବ ଭାରତର ୨ୟ ବୃହତ୍ ପ୍ରତିଷ୍ଠାନର ମାନ୍ୟତା ଲାଭ କରିଛି। ୭ଶହ ଏକର ପରିମିତ ଏକ ସୁନ୍ଦର, ମନୋରମ ପରିବେଶରେ ଗଢି ଉଠିଥିବା ଏହି ପ୍ରତିଷ୍ଠାନରେ ଏବେ ୭ ହଜାରରୁ ଊର୍ଦ୍ଧ୍ୱ ଛାତ୍ରୀଛାତ୍ର, ଶିକ୍ଷାବିତ୍ ଓ କର୍ମଚାରୀ ଅଛନ୍ତି। ଏହି ସମାବର୍ତ୍ତନ ଉତ୍ସବରେ ୭ ଜଣ ସ୍ୱର୍ଣ୍ଣ ପଦକ ପାଇଥିଲେ। ସେମାନଙ୍କ ମଧ୍ୟରୁ ୩ ଜଣ ଛାତ୍ରୀ ହୋଇଥିବା ଜାଣି ରାଷ୍ଟ୍ରପତି କୋବିନ୍ଦ ଖୁସି ଅନୁଭବ କରିଥିଲେ। ଦେଶର ବିଭିନ୍ନ ରାଜ୍ୟ ଓ ୧୭ଟି ବାହାର ଦେଶର ଛାତ୍ରୀଛାତ୍ର ଏଠାରେ ଅଧ୍ୟୟନ କରୁଥିବା ଜାଣି ସେ ଆନନ୍ଦିତ ହୋଇଥିଲେ। ସେହିପରି ଜାତୀୟ ଶିକ୍ଷାନୀତି ସମ୍ପର୍କରେ ମଧ୍ୟ ରାଷ୍ଟ୍ରପତି ରାମନାଥ କୋବିନ୍ଦ ଉପସ୍ଥିତ ଶିକ୍ଷାବିତ୍, ଛାତ୍ରୀଛାତ୍ରଙ୍କୁ ସୂଚନା ଦେଇଥିଲେ। ପାର୍ଶ୍ୱାଞ୍ଚଳ ବିକାଶ ଯୋଜନାରେ ଏନ୍‌ଆଇଟି ଉନ୍ନତ ଭାରତ ଅଭିଯାନ ଚାଲୁ ରଖିଛି। ଏହି ଯୋଜନାରେ ପାର୍ଶ୍ୱାଞ୍ଚଳର ୫ଟି ଗ୍ରାମରେ ବିଜ୍ଞାନ ଲାବରେଟୋରି, କମ୍ପ୍ୟୁଟର ଶିକ୍ଷା କେନ୍ଦ୍ର ସ୍ଥାପନ କରି ଛାତ୍ରୀଛାତ୍ରମାନଙ୍କୁ ଜ୍ଞାନ କୌଶଳ ପ୍ରଦାନ କରୁଛି। କଳାହାଣ୍ଡି, ବଲାଙ୍ଗୀର, କୋରାପୁଟର ଗରିବ ଲୋକଙ୍କ ନିମନ୍ତେ ଦାରିଦ୍ର୍ୟ ଦୂରୀକରଣ ଗବେଷଣା କେନ୍ଦ୍ର କାର୍ଯ୍ୟ କରୁଛି ବୋଲି ରାଷ୍ଟ୍ରପତି କହିଥିଲେ। ବିଭିନ୍ନ କ୍ଷେତ୍ରରେ ବିଶେଷକରି ବିଟେକ୍, ଏମ୍‌ଟେକ୍, ପିଏଚ୍‌ଡିରେ ଟପ୍ପର ହୋଇଥିବା ଛାତ୍ରୀଛାତ୍ରଙ୍କୁ ରାଷ୍ଟ୍ରପତି ସ୍ୱର୍ଣ୍ଣପଦକ ପ୍ରଦାନ କରିଥିଲେ। ଏହି ଅବସରରେ ବିଶିଷ୍ଟ ଶିଳ୍ପଦ୍ୟୋଗୀ କୁମାର ମଙ୍ଗଳମ୍ ବିର୍ଲା, ସମାଜ ଗଠନ ଓ ସାଧାରଣ ପ୍ରଶାସନ କ୍ଷେତ୍ରରେ ସ୍ୱତନ୍ତ୍ର ଅବଦାନ ପାଇଁ ଡକ୍ଟର ପ୍ରମୋଦ କୁମାର ମିଶ୍ର ଓ ସାହିତ୍ୟ କ୍ଷେତ୍ରରେ ସ୍ୱତନ୍ତ୍ର ପରିଚୟ ପାଇଥିବା ଡକ୍ଟର ସୀତାକାନ୍ତ ମହାପାତ୍ରଙ୍କୁ ଡକ୍ଟର ଅଫ୍ ସାଇନ୍ସ ଡିଗ୍ରୀ ସମ୍ମାନରେ ସମ୍ମାନିତ କରାଯାଇଥିଲା। ସେହିପରି ପୁରାତନ ଛାତ୍ର ଡକ୍ଟର ରାଜକିଶୋର ପରମଗୁରୁ, ଆଶୁତୋଷ ପଣ୍ଡା, ଏୟାର ଭାଇସ୍ ମାର୍ଶାଲ ଶୁଭଙ୍କର ଶେଖର ଲାହିରି, ଇଂ.ଏସ୍.ଏମ୍ ବୈଦ୍ୟ, ବିଷ୍ଣୁପଦ ସେଠୀ (ରାଜ୍ୟ ପ୍ରମୁଖ ଶାସନ ସଚିବ ରାଜସ୍ୱ), ଫକୀର ଚରଣ ମହାନ୍ତି, ଇଂ ଭାରତ ଭୂଷଣ ମହାନ୍ତି, ଗ୍ୟାରୀ କ୍ରିଷ୍ଟନ ପ୍ରମୁଖଙ୍କୁ ରାଜ୍ୟପାଳ ଗଣେଶୀ ଲାଲ ଆଲୁମ୍‌ନି ଆୱାର୍ଡ ପ୍ରଦାନ କରିଥିଲେ। ଏହି ଉତ୍ସବରେ ଅନ୍ୟମାନଙ୍କ ମଧ୍ୟରେ କେନ୍ଦ୍ର ପେଟ୍ରୋଲିୟମ ଓ ଇସ୍ପାତ ମନ୍ତ୍ରୀ ଧର୍ମେନ୍ଦ୍ର ପ୍ରଧାନ, ରାଜ୍ୟ ସ୍ୱାସ୍ଥ୍ୟମନ୍ତ୍ରୀ ନବ କିଶୋର ଦାସ, ସୁନ୍ଦରଗଡ଼ ଏମ୍‌ପି ଜୁଏଲ ଓରାମ ପ୍ରମୁଖ ମଞ୍ଚାସୀନ ଥିଲେ। ଏନ୍‌ଆଇଟିର ଡାଇରେକ୍ଟର ପ୍ରଫେସର ଅନିମେଶ ବିଶ୍ୱାସ ମଞ୍ଚ ପରିଚାଳନା କରିଥିଲେ।

ଦ୍ୱିତୀୟ ଡୋଜ୍ ଟିକା ...

ଶେଷ ଡୋଜ୍ ନେବା ପରେ ୨୮ ଦିନ ଅପେକ୍ଷା କରିବାକୁ ପଡ଼ିବ ଅର୍ଥାତ୍ ପ୍ରଥମ ଡୋଜ୍‌ଠାରୁ ୫୬ ଦିନ ପର୍ଯ୍ୟନ୍ତ ଜଣେ ରକ୍ତଦାନ କରିପାରିବ ନାହିଁ। ଏନ୍‌ବିଟିସି ନିର୍ଦ୍ଦେଶକ ଡ. ସୁନୀଲ ଗୁପ୍ତା ଏହି ନିର୍ଦ୍ଦେଶନାମା ଜାରି କରିଛନ୍ତି।

କେନ୍ଦ୍ର ସ୍ୱାସ୍ଥ୍ୟ ମନ୍ତ୍ରଣାଳୟର କୋଭିଡ୍ ଟିକାକରଣ ଗାଇଡ୍‌ଲାଇନ ଅନୁଯାୟୀ କରୋନା ଭୂତାଣୁ ବିରୋଧରେ ଶରୀରରେ ରୋଗ ପ୍ରତିରୋଧକ ଶକ୍ତି ସୃଷ୍ଟି ପାଇଁ ଭାକ୍ସିନର ଦୁଇଟି ଡୋଜ୍ ୨୮ ଦିନ ଅନ୍ତରରେ ନେବାକୁ ହେବ। ଦ୍ୱିତୀୟ ଡୋଜ୍ ଟିକା ନେବାର ଦୁଇ ସପ୍ତାହ ପରେ ସାଧାରଣତଃ ଶରୀରରେ ଆଣ୍ଟିବଡ଼ିର ବିକାଶ ହୋଇଥାଏ। ଜାନୁୟାରୀ ୧୬ରୁ ଦେଶରେ କୋଭିଡ୍ ଟିକାକରଣ ଅଭିଯାନ ଆରମ୍ଭ ହୋଇଥିଲା। ପ୍ରଥମ ପର୍ଯ୍ୟାୟରେ ସ୍ୱାସ୍ଥ୍ୟସେବା କର୍ମଚାରୀ ଏବଂ ଫେବୃୟାରୀ ୨ରୁ ଆଗଧାଡ଼ିର କର୍ମଚାରୀମାନଙ୍କୁ ଟିକାଦାନ କରାଯାଇଥିଲା। ମାର୍ଚ୍ଚ ୧ରୁ ୬୦ ବର୍ଷରୁ ଊର୍ଦ୍ଧ୍ୱ ବ୍ୟକ୍ତି ଏବଂ ୪୫ ବର୍ଷରୁ ଊର୍ଦ୍ଧ୍ୱ ବିଭିନ୍ନ ରୋଗରେ ଆକ୍ରାନ୍ତ ଥିବା ଲୋକଙ୍କୁ ଏହି ଟିକା ଦିଆଯାଉଛି।

ଆଜିର ରାଶିଫଳ

ଜ୍ୟୋତିର୍ବିଦ୍ୟା ବିଶାରଦ ପ୍ରସନ୍ନ କୁମାର ମହାପାତ୍ର
ମଙ୍ଗରାଜପୁର ଶାସନ, କାଦୁଆ, ଗଞ୍ଜାମ
Email-pkmahapatro@gmail.com

ମେଷ
ଆଜି ଆପଣଙ୍କ ପ୍ରତ୍ୟେକ କାମରେ କିଛିଟା ଦ୍ୱନ୍ଦ୍ୱ ଓ ଆଶଙ୍କା ମଧ୍ୟରେ ମନ ହଲଚଲ ହୋଇପାରେ। ସେହି କାମଟି ବାଧ୍ୟ ହୋଇ କରିବେ, କିନ୍ତୁ ବହୁତ ବିଳମ୍ବ ଓ ସମସ୍ୟା ମଧ୍ୟରେ ହିଁ ସମ୍ପନ୍ନ ହେବ। ନିଜ ଲୋକମାନେ ଅସୁବିଧାରେ ପକାଇ ପାରନ୍ତି, ଏଣୁ ସତର୍କ ରହିବା ଭଲ।

ବୃଷ
କର୍ମକ୍ଷେତ୍ରରେ ପ୍ରଥମରୁ ସବୁ ଠିକ୍‌ଠାକ୍ ଥିଲେ ହେଁ ଶେଷ ସମୟରେ ବିଗିଡି ଯିବାର ସମ୍ଭାବନା ରହିଛି। ସାମାଜିକ ସ୍ତରରେ ପଦମର୍ଯ୍ୟାଦା ବୃଦ୍ଧି ପାଇବ, ପ୍ରଶାସନ, ଆଇନ, କଳା, ସାହିତ୍ୟ କ୍ଷେତ୍ର ମନ୍ଦ ହେବନି। ସଭାସମିତି ଏପରି କି କହିବା ଲେଖିବାର ସମ୍ପର୍କ ଯେଉଁଠାରେ ରହିଛି ସେହିସବୁ ପ୍ରତ୍ୟେକ ଦିଗ ଅନୁକୂଳ ରହିବ।

ମିଥୁନ
ଆଜି କର୍ମକ୍ଷେତ୍ରରେ ଅଧୈର୍ଯ୍ୟ ନ ହୋଇ କାମ କଲେ ଅପେକ୍ଷାକୃତ ସଫଳତା ପାଇପାରନ୍ତି। ପାରିବାରିକ ସ୍ତରରେ ସନ୍ତାନ ହେତୁକ ମାନସିକ ଆଘାତ ପାଇ ପାରନ୍ତି। ଅବଶ୍ୟ ବିଭିନ୍ନ ସମସ୍ୟାର ସରଳ ସମାଧାନ କ୍ଷେତ୍ରରେ ବନ୍ଧୁ ସାହାଯ୍ୟ କରିବେ। ପରିବହନ, ବ୍ୟବସାୟ, ସଭାସମିତି, ଜମିଜମା ବିଷୟରେ ଉନ୍ନତ ମାନର ଫଳ ପାଇବେ।

କର୍କଟ
ମାନସିକ ଦ୍ୱନ୍ଦ୍ୱ କାରଣରୁ ଯେକୌଣସି କ୍ଷେତ୍ରରେ ଠିକ୍ ନିଷ୍ପତ୍ତି ନେଇପାରିବେ ନାହିଁ। ଇଚ୍ଛା ନ ଥିଲେ ମଧ୍ୟ ପରିବାର ଲୋକଙ୍କ ଯୁକ୍ତିକୁ ଗ୍ରହଣ କରିବାକୁ ବାଧ୍ୟ ହେବେ। ଅବଶ୍ୟ ବନ୍ଧୁ ଦିଗରୁ ସମ୍ପର୍କୀୟଙ୍କ ସହଯୋଗ, ସୁଖ ସମ୍ମାନ ପାଇ ଖୁସି ହେବେ। ଭାବୁଥିବା କାମଟି ପୂର୍ଣ୍ଣାଙ୍ଗ କରିବା ସକାଶେ ଆହୁରି ବହୁତ ସମୟ ଲାଗିପାରେ।

ସିଂହ
ଆପଣ ନିଜ ଲୋକଙ୍କୁ ଯେତିକି ଖୁସିରେ ରଖିବାକୁ ଚାହିଁଲେ ମଧ୍ୟ ଆଜିର ପରିସ୍ଥିତି ତାହା ସହଜରେ କରାଇ ଦେବ ନାହିଁ। କର୍ମ କ୍ଷେତ୍ରରେ ବାଧା ଉପୁଜିବ ତଥାପି ବ୍ୟସ୍ତ ହୁଅନ୍ତୁ ନାହିଁ। ଖର୍ଚ୍ଚ ପରିମାଣ ବୃଦ୍ଧିଯୋଗୁ ମନରେ ସରସତା ରହି ନ ପାରେ। ଶିଳ୍ପ, ବାଣିଜ୍ୟ, ବ୍ୟବସାୟ, ପରିବହନ ପାଇଁ ଦିନଟି ବହୁତ ଭଲ।

କନ୍ୟା
କୌଣସି ପରିସ୍ଥିତିରେ ମଧ୍ୟ ଯାହା କହିବେ କିମ୍ବା କରିବେ ସବୁ ଭାବିଚିନ୍ତି କରିବା ଭଲ ହେବ। ଅଭାବ ପୂରଣ ସକାଶେ ବହୁ ଚେଷ୍ଟା ପରେ ଋଣ ସୂତ୍ରରେ ଅର୍ଥଲାଭ କରିବେ। ସାମାନ୍ୟ ଶାରୀରିକ ଅସୁସ୍ଥତା ଅନୁଭବ କରିପାରନ୍ତି। ଶତ୍ରୁମାନେ ଆଗରେ ନ ହେଲେ ମଧ୍ୟ ପଛରେ ନାନା ପ୍ରକାର କଥା କହିପାରନ୍ତି।

ତୁଳା
ବିଭିନ୍ନ ବିଷୟରେ ତର୍କ ଓ ବିବାଦ ପାରିବାରିକ କ୍ଷେତ୍ରରେ ଅସ୍ଥିରତା ସୃଷ୍ଟି କରିବ। ପ୍ରତ୍ୟେକ କ୍ଷେତ୍ରରେ ଆଳସ୍ୟ ଓ ଅବହେଳା ସାଙ୍ଗକୁ କାଳକ୍ଷେପଣ ନୀତି ହେତୁ ମନରେ ସରସତା ରହିବ ନାହିଁ। ନିଜ ଲୋକମାନେ ଈର୍ଷାପରାୟଣ ହୋଇ ପରିସ୍ଥିତିକୁ ଭିନ୍ନ ରୂପ ଦେଇପାରନ୍ତି। ଛୋଟ ଛୋଟ କାମ ହାତକୁ ନେଲେ ଦ୍ୱନ୍ଦ୍ୱରେ ପଡିପାରନ୍ତି।

ବିଛା
ଆଜି ବିବାଦୀୟ ପରିସ୍ଥିତିର ଦୃଢ଼ ମୁକାବିଲା କରି ଆପଣ ବିଜୟୀ ହେବେ । ବ୍ୟବସାୟକୁ ଆଗକୁ ବଢାଇବା ପାଇଁ ନୂତନ ପଦକ୍ଷେପ ଗ୍ରହଣ କରିପାରନ୍ତି। କ୍ରୀଡା, କଳା ସାହିତ୍ୟ, ସଙ୍ଗୀତ, ଚଳଚ୍ଚିତ୍ର ପ୍ରଭୃତିରେ ସମସ୍ୟା ସମାଧାନ ହୋଇଯିବ। ଆଜି ସମ୍ପର୍କୀୟ ଜଣେ ବନ୍ଧୁ ସାହାଯ୍ୟର ପ୍ରତିଶ୍ରୁତି ଦେବେ।

ଧନୁ
ଶାରୀରିକ ସୁସ୍ଥତା ଅକ୍ଷୁଣ୍ଣ ର

ସଂକ୍ଷେପରେ

୨୪ ପର୍ଯ୍ୟନ୍ତ ବର୍ଷା ସହ ଝଡ଼ତୋଫାନ

ଭୁବନେଶ୍ୱର, ୨୧।୩(ବ୍ୟୁରୋ): ରାଜ୍ୟରେ ଏବେ ପ୍ରବଳ ତାତି ଅନୁଭୂତ ହେଉଛି। ରବିବାର ଭୁବନେଶ୍ୱର ଓ ବାରିପଦାରେ ସର୍ବାଧିକ ତାପମାତ୍ରା ୪୦ ଡିଗ୍ରୀ ରେକର୍ଡ କରାଯାଇଛି। ଗରମରେ ଛଟପଟ ହେଉଥିବା ଲୋକଙ୍କୁ ଏଣିକି ବର୍ଷା ଓ ଝଡ଼ତୋଫାନ ଆଶ୍ୱସ୍ତି ଦେବ। ଦକ୍ଷିଣପୂର୍ବ ମଧ୍ୟପ୍ରଦେଶ ଓ ଏହାର ପଡ଼ୋଶୀ ଅଞ୍ଚଳରେ ସୃଷ୍ଟି ହୋଇଥିବା ସାଇକ୍ଲୋନିକ୍ ସର୍କୁଲେଶନ ଯୋଗୁ ଓଡ଼ିଶାରେ କିଛି ସ୍ଥାନରେ ବର୍ଷା ହେବାର ସମ୍ଭାବନା ରହିଛି। ଆସନ୍ତା ୨୪ ତାରିଖ ପର୍ଯ୍ୟନ୍ତ ବିଭିନ୍ନ ସ୍ଥାନରେ ସ୍ୱଳ୍ପ ଧରଣର ବର୍ଷା ସହ ଝଡ଼ତୋଫାନ ହେବ ବୋଲି ଭୁବନେଶ୍ୱର ଆଞ୍ଚଳିକ ପାଣିପାଗ କେନ୍ଦ୍ର ପୂର୍ବାନୁମାନ କରିଛି। ୨୨ତାରିଖରେ କୋରାପୁଟ, ନବରଙ୍ଗପୁର, ନୂଆପଡ଼ା, ବଲାଙ୍ଗୀର, କଳାହାଣ୍ଡି, କନ୍ଧମାଳ, ବୌଦ୍ଧ, ଅନୁଗୋଳ, ମୟୂରଭଞ୍ଜ, ୨୩ରେ କେନ୍ଦୁଝର, ମୟୂରଭଞ୍ଜ, ବାଲେଶ୍ୱର, ଯାଜପୁର, ଗଜପତି, ରାୟଗଡ଼ା, କୋରାପୁଟ, କନ୍ଧମାଳ, ବୌଦ୍ଧ ଏବଂ ୨୪ ତାରିଖରେ ମାଲକାନଗିରି, କୋରାପୁଟ, ଗଜପତି, ମୟୂରଭଞ୍ଜ, ବାଲେଶ୍ୱର ଜିଲାର ଗୋଟିଏ କିମ୍ବା ଦୁଇଟି ସ୍ଥାନରେ ସ୍ୱଳ୍ପ ଧରଣର ବର୍ଷା ହେବ।

ମୁଖ୍ୟ ଅଭିଯୁକ୍ତଙ୍କ ସମେତ ଡାକ୍ତର ଗିରଫ

ନକଲି ମଦ କାରଖାନା ଠାବ ମାମଲା

ବ୍ରହ୍ମପୁର ଅଫିସ, ୨୧।୩: ବ୍ରହ୍ମପୁର ବୈଦ୍ୟନାଥପୁର ଥାନା ଅଞ୍ଚଳରୁ ଠାବ ହୋଇଥିବା ନକଲି ମଦ କାରବାରର ମାଷ୍ଟରମାଇଣ୍ଡ ଚନ୍ଦ୍ରପ୍ରଭା ସାହିର ହରିଶ ଚନ୍ଦ୍ର ସାହୁ ଓରଫ ହରି(୪୨)ଙ୍କୁ ପୋଲିସ ଶନିବାର ଗିରଫ କରିଛି। ସେହିପରି ନକଲି ମଦ ପ୍ରସ୍ତୁତ ପାଇଁ ସ୍ପିରିଟ୍ ଯୋଗାଉଥିବା ଅଭିଯୋଗରେ ବଡ଼ବଜାର ଥାନା ଅନ୍ତର୍ଗତ ସିଟି ହାଇସ୍କୁଲ ରୋଡ଼ ଏମ୍‌ଟିଆର୍ ଆପାର୍ଟମେଣ୍ଟରେ ରହୁଥିବା ହୋମିଓପାଥି ଡାକ୍ତର ଇ.ପ୍ରଦୀପ କୁମାର ପାତ୍ରଙ୍କୁ ମଧ୍ୟ ଗିରଫ କରାଯାଇଛି। ତାଙ୍କ ନିକଟରୁ ୨୫୨ ବୋତଲ ସ୍ପିରିଟ୍ ଜବତ ହୋଇଛି। ଏହି କାରବାର ପଛରେ ଅନ୍ୟ ଜଣେ ହୋମିଓପାଥି ଡାକ୍ତରଙ୍କ ସମ୍ପୃକ୍ତି ଥିବା ସୂଚନା ମିଳିଛି।

ଦେଢ଼ଲକ୍ଷ ହେକ୍ଟର ବନୀକରଣ ଲକ୍ଷ୍ୟ

ଭୁବନେଶ୍ୱର, ୨୧।୩(ବ୍ୟୁରୋ)

ମନ୍ତ୍ରୀ ବିକ୍ରମ କେଶରୀ ଆରୁଖ ଓ ଅନ୍ୟ ଅତିଥିମାନେ ଓଡ଼ିଶା ବନ ବିଭାଗର ପୁସ୍ତିକାକୁ ଉନ୍ମୋଚନ କରୁଛନ୍ତି।

ଚଳିତବର୍ଷ ରାଜ୍ୟରେ ୧ କୋଟି ୭ ଲକ୍ଷ ହେକ୍ଟର ପରିମିତ ଅଞ୍ଚଳରେ ବନୀକରଣ କରାଯାଇଛି। ଭୁବନେଶ୍ୱର ସମେତ ରାଜ୍ୟର ସମସ୍ତ ନଗର ଓ ପୌରାଞ୍ଚଳରେ ସ୍ୱଚ୍ଛ ସୁନ୍ଦର ସବୁଜିମା ପରିବେଶ ସୃଷ୍ଟି ନିମିତ୍ତ ବ୍ୟାପକ ଚାରା ରୋପଣ କରାଯାଇଛି। ତେବେ ୨୦୨୧-୨୨ରେ ରାଜ୍ୟରେ ୧ ଲକ୍ଷ ୫୦ ହଜାର ୪୮୧ ହେକ୍ଟର ବନୀକରଣ କରିବା ପାଇଁ ଲକ୍ଷ୍ୟ ରଖାଯାଇଛି। ୪୪ ହଜାର ୫୦୦ ହେକ୍ଟର କାମ୍ପା ପାଣ୍ଠି ମାଧ୍ୟମରେ ଓ ୫୦ ହଜାର ହେକ୍ଟର ଏମ୍‌ଜିଏନ୍‌ଆର୍‌ଇଜିଏରେ ବନୀକରଣ ପାଇଁ ସ୍ଥିର ହୋଇଛି ବୋଲି ଜଙ୍ଗଲ ଓ ପରିବେଶ, ସଂସଦୀୟ ବ୍ୟାପାର ମନ୍ତ୍ରୀ ବିକ୍ରମ କେଶରୀ ଆରୁଖ କହିଛନ୍ତି। ରବିବାର ଜୟଦେବ ବାଟିକା ପରିସରରେ ରାଜ୍ୟସ୍ତରୀୟ ବିଶ୍ୱ ବନଦିବସ ପାଳନ ଅବସରରେ ମୁଖ୍ୟଅତିଥି ଭାବେ ଯୋଗଦେଇ ମନ୍ତ୍ରୀ ଆରୁଖ କହିଲେ, ଭାରତୀୟ ଜଙ୍ଗଲ ସର୍ବେକ୍ଷଣ ସଂସ୍ଥାର ତଥ୍ୟ ଅନୁସାରେ ୨୦୧୭ରୁ ୨୦୧୯ ମଧ୍ୟରେ ରାଜ୍ୟରେ ୨୭୪ ବର୍ଗ କିମି ଜଙ୍ଗଲ ଅଞ୍ଚଳ ଓ ୬୫୫ ବର୍ଗ କିମି ବୃକ୍ଷ ଆଚ୍ଛାଦିତ ଅଞ୍ଚଳ ବୃଦ୍ଧି ଘଟିଛି। ଫଳରେ ବର୍ତ୍ତମାନ ଓଡ଼ିଶାର ଜଙ୍ଗଲ ଓ ବୃକ୍ଷ ଆଚ୍ଛାଦିତ ଅଞ୍ଚଳର କ୍ଷେତ୍ରଫଳ ୬୧ ହଜାର ୨୦୪ ବର୍ଗ କିମି ରହିଛି, ଯାହା ଦେଶରେ ଚତୁର୍ଥ ସର୍ବାଧିକ। ସେହିଭଳି ରାଜ୍ୟର ଭୌଗୋଳିକ କ୍ଷେତ୍ରର ୩୯.୩୧ ପ୍ରତିଶତ ହେଉଛି ଜଙ୍ଗଲ ଓ ବୃକ୍ଷ ଆଚ୍ଛାଦିତ ଅଞ୍ଚଳ। ସର୍ବଭାରତୀୟ ହାରାହାରି ଅନୁପାତଠାରୁ ଏହା ଅଧିକ। ଜଙ୍ଗଲ ସଂରକ୍ଷଣ ଓ ଉଜୁଡ଼ା ଜଙ୍ଗଲର ପୁନର୍ଜୀବନ ନିମନ୍ତେ ରାଜ୍ୟ ସରକାରଙ୍କ ସୁଦୃଢ଼ ପଦକ୍ଷେପ ସହିତ ଜନସାଧାରଣ ଓ ବନ ସୁରକ୍ଷା ସମିତିର ସହଯୋଗ ଯୋଗୁ ବିଗତ ଦୁଇଦଶନ୍ଧି ମଧ୍ୟରେ କ୍ରମାଗତ ଭାବେ ଜଙ୍ଗଲ ଅଞ୍ଚଳ ବୃଦ୍ଧି ସମ୍ଭବ ହୋଇପାରିଛି ବୋଲି ମନ୍ତ୍ରୀ କହିଛନ୍ତି।

ସମ୍ମାନିତ ଅତିଥି ଭାବେ ବିଭାଗର ଅତିରିକ୍ତ ମୁଖ୍ୟ ଶାସନ ସଚିବ ମୋନା ଶର୍ମା ଯୋଗଦେଇ କହିଲେ, ଗତ ଦୁଇବର୍ଷରେ ଦେଶରେ ଜଙ୍ଗଲ ଓ ବୃକ୍ଷ ଆଚ୍ଛାଦିତ ଅଞ୍ଚଳ ୫୧୮୮ ବର୍ଗ କିମି ବୃଦ୍ଧି ଘଟିଥିବାବେଳେ ଆମ ରାଜ୍ୟରେ ଏହି ବୃଦ୍ଧି ୯୨୯ ବର୍ଗ କିମି ରହିଛି। ପ୍ରଧାନ ମୁଖ୍ୟ ବନସଂରକ୍ଷକ ଓ ବନବାହିନୀ ମୁଖ୍ୟ ଶିଶିର କୁମାର ରଥ ଯୁଗ୍ମ ଜଙ୍ଗଲ ପରିଚାଳନା କାର୍ଯ୍ୟକ୍ରମ କାର୍ଯ୍ୟକାରୀ କରିବାରେ ଓଡ଼ିଶା ଦେଶରେ ଅନ୍ୟତମ ପ୍ରମୁଖ ରାଜ୍ୟ ବୋଲି କହିଥିଲେ। ଅତିରିକ୍ତ ପ୍ରଧାନ ମୁଖ୍ୟ ବନସଂରକ୍ଷକ (ଏମ୍‌ଇଆଇଭି) ଓମ୍‌ପ୍ରକାଶ ସିଂ ଧନ୍ୟବାଦ ଦେଇଥିଲେ।

ଏହି ଅବସରରେ ମନ୍ତ୍ରୀ ପୁସ୍ତକ ଉନ୍ମୋଚନ କରିବା ସହିତ ଦୁଇବର୍ଷ ପାଇଁ 'ପ୍ରକୃତି ପର୍ଯ୍ୟଟନ' ମାଧ୍ୟମରେ 'ଜଙ୍ଗଲ ସୁରକ୍ଷା ପାଇଁ ମୁଖ୍ୟମନ୍ତ୍ରୀ ପୁରସ୍କାର' ପ୍ରଦାନ କରିଥିଲେ। ଜଙ୍ଗଲ ସୁରକ୍ଷା କ୍ଷେତ୍ରରେ ୨୦୨୦ ନିମନ୍ତେ ସାତକୋଶିଆ ସ୍ୟାଣ୍ଡ୍ ରିସର୍ଟ ବଡ଼ମୂଳ ଦ୍ୱାରା ପରିଚାଳିତ ମା'ସାତଭଉଣୀ ପରିବେଶ ଉନ୍ନୟନ କମିଟି ପ୍ରଥମ ପୁରସ୍କାର, କୁମାରୀ ନେଚର କ୍ୟାମ୍ପ ପରିଚାଳିତ କୁମାରୀ ପରିବେଶ ଉନ୍ନୟନ କମିଟି ଦ୍ୱିତୀୟ ପୁରସ୍କାର ଏବଂ ଦେବ୍ରିଗଡ଼ ନେଚର କ୍ୟାମ୍ପ ପରିଚାଳିତ ଧୋଡ୍ରୋକୁସୁମ୍ ପରିବେଶ ଉନ୍ନୟନ କମିଟି ତୃତୀୟ ପୁରସ୍କାର ପାଇଛି। ୨୦୨୧ ନିମନ୍ତେ ଡାଙ୍ଗମାଳ ନେଚର କ୍ୟାମ୍ପ ପରିଚାଳିତ ଡାଙ୍ଗମାଳ ପରିବେଶ ଉନ୍ନୟନ କମିଟି ପ୍ରଥମ ପୁରସ୍କାର, ମାଣ୍ଡାସରୁ ନେଚର କ୍ୟାମ୍ପ ପରିଚାଳିତ ମାଣ୍ଡାସରୁ ପରିବେଶ ଉନ୍ନୟନ କମିଟି ଦ୍ୱିତୀୟ ପୁରସ୍କାର ଏବଂ ଦାରିଙ୍ଗବାଡ଼ି ନେଚର କ୍ୟାମ୍ପ ପରିଚାଳିତ ସାରିନ୍‌ଗିରିପ୍ ବନସୁରକ୍ଷା ସମିତି ତୃତୀୟ ପୁରସ୍କାର ପାଇଛି। ସେହିଭଳି ୪ଜଣ ରେଞ୍ଜ ଅଫିସର, ୧୨ ଜଣ ଫରେଷ୍ଟର ଓ ୨୪ ଜଣ ବନରକ୍ଷୀଙ୍କୁ ଜଙ୍ଗଲ ବିଭାଗରେ ଉତ୍ତମ ସେବା ସମ୍ମାନ ପାଇଁ ପୁରସ୍କୃତ କରାଯାଇଛି।

ରାଜ୍ୟସ୍ତରୀୟ ବିଶ୍ୱ ବନଦିବସ

- ୨୦୨୦-୨୧ରେ ୧.୭ କୋଟି ହେକ୍ଟରରେ ବନୀକରଣ ହୋଇଛି
- ଦୁଇ ବର୍ଷରେ ୯୨୯ ବର୍ଗ କିମି ଜଙ୍ଗଲ ଓ ବୃକ୍ଷ ଆଚ୍ଛାଦିତ ଅଞ୍ଚଳ ବଢ଼ିଛି
- ଜଙ୍ଗଲ ସୁରକ୍ଷା ପାଇଁ ମୁଖ୍ୟମନ୍ତ୍ରୀ ପୁରସ୍କାର ପ୍ରଦାନ

'ସୁଜଳ' ଯୋଜନାରେ ପୁରୀ ପୁରସ୍କୃତ

ଭୁବନେଶ୍ୱର, ୨୧।୩(ବ୍ୟୁରୋ)

ପୁରୀ ସହରରେ "ସୁଜଳ" ଯୋଜନାର ସଫଳ କାର୍ଯ୍ୟକାରୀତା ନିମନ୍ତେ ୱାଟକୋକୁ "ଆୱାର୍ଡ ଅଫ୍ ଏକ୍ସେଲେନ୍ସ" ପୁରସ୍କାର ମିଳିଛି। ଗତ ଗୁରୁବାର ଭାରତ ସରକାରଙ୍କ ଜଳଶକ୍ତି ମନ୍ତ୍ରଣାଳୟ ଓ ଇଲେକ୍ଟ୍ରନିକ୍ସ ଟେକ୍ନୋ ମିଡିଆ ଆୟୋଜିତ ୨ୟ ଜାତୀୟ ଜଳ ଓ ପରିମଳ ସମ୍ମିଳନୀ ୨୦୨୧ ଅନୁଷ୍ଠିତ ହୋଇଛି। ଏଥିରେ ସ୍ମାର୍ଟ ଜଳ ପରିବହନ ଏବଂ ବିତରଣ ବିଭାଗରେ ଦେଶର ବିଭିନ୍ନ ସହର ମଧ୍ୟରେ ବିଶୁଦ୍ଧ ପାନୀୟ ଜଳ ଯୋଗାଣରେ ଉତ୍କର୍ଷତା ପାଇଁ ପ୍ରତିଯୋଗୀତା ହୋଇଥିଲା। ପୁରୀ ସହରରେ ୱାଟକୋ ଦ୍ୱାରା କାର୍ଯ୍ୟକାରୀ କରାଯାଇଥିବା ୨୪x୭ ବିଶୁଦ୍ଧ ପାନୀୟ ଜଳ ଯୋଗାଣ ବ୍ୟବସ୍ଥାକୁ ପୁରସ୍କୃତ କରାଯାଇଛି ବୋଲି ଗୃହ ଓ ନଗର ଉନ୍ନୟନ ବିଭାଗ ସୂତ୍ରରୁ ପ୍ରକାଶ କରାଯାଇଛି। ୱାଟକୋର ଏହି ସଫଳତା ନିମନ୍ତେ ପଞ୍ଚାୟତିରାଜ, ପାନୟଜଳ, ଆଇନ, ଗୃହ ଓ ନଗରଉନ୍ନୟନ ମନ୍ତ୍ରୀ ପ୍ରତାପ ଜେନା ଖୁସି ବ୍ୟକ୍ତକରି ବିଭାଗୀୟ ଅଧିକାରୀଙ୍କୁ ଶୁଭେଚ୍ଛା ଜଣାଇଛନ୍ତି।

ଆଜି ବିଶ୍ୱ ବନ ଦିବସ: ନିଯୁକ୍ତି ଓ ଅନ୍ୟାନ୍ୟ ୪ ଦଫା ଦାବି ନେଇ ରବିବାର ଭୁବନେଶ୍ୱର ପିଏମ୍‌ଜି ଛକଠାରେ ଓୟୁଏଟିର କଲେଜ୍ ଅଫ୍ ଫରେଷ୍ଟ୍ରି ବିଭାଗର ଛାତ୍ରୀଛାତ୍ରଙ୍କ ଅଭିନବ ପ୍ରତିବାଦ।

ଜଙ୍ଗଲ ନିଆଁରେ ଜଳିଗଲେ ଜଗୁଆଳି

ଠାକୁରମୁଣ୍ଡା, ୨୧।୩ (ଡି.ଏନ୍.ଏ.)

ବିଶ୍ୱ ବନ ଦିବସରେ ଘଟିଛି ଏକ ଦୁର୍ଘଟଣା। ମୟୂରଭଞ୍ଜ ଜିଲା ଠାକୁରମୁଣ୍ଡା ରେଞ୍ଜ ଅଧୀନ କେନ୍ଦୁଜିଆଣି ପଞ୍ଚାୟତ ଜଡିବିଲ ସଂରକ୍ଷିତ ଜଙ୍ଗଲକୁ ଜଗିଥିବା ଜଣେ ଜଗୁଆଳି ରବିବାର ନିଆଁରେ ପୋଡିହୋଇ ପ୍ରାଣ ହରାଇଛନ୍ତି। ମୃତକ ହେଲେ ଜଡିବିଲ ଗ୍ରାମର ଯାଦବ ମହାନ୍ତ। ଖବରପାଇ ବନ କର୍ମଚାରୀମାନେ ପହଞ୍ଚିଥିଲେ। ଠାକୁରମୁଣ୍ଡା ଥାନା ପୋଲିସ ମୃତଦେହ ଜବତ କରି ବ୍ୟବଚ୍ଛେଦ ନିମନ୍ତେ ପଠାଇଛି।

ଉକ୍ତ ଜଙ୍ଗଲ ଭିତରେ ୨ବର୍ଷ ପୂର୍ବରୁ ବନବିଭାଗ ପକ୍ଷରୁ ଚାରା ଲଗାଯାଇଥିଲା। ଏହି ଚାରାକୁ ଜଗିବା ପାଇଁ ବନବିଭାଗ ପକ୍ଷରୁ ଯାଦୁ ମହାନ୍ତଙ୍କୁ ଦାୟିତ୍ୱ ଦିଆଯାଇଥିଲା। ଜଡିବିଲ ସଂରକ୍ଷିତ ଜଙ୍ଗଲକୁ ଲାଗି ଲୋକଙ୍କ ଜମି ରହିଛି। ଉକ୍ତ ଜମିରେ ଥିବା ମହୁଲ ଗଛରୁ ପଡୁଥିବା ମହୁଲ ଫୁଲକୁ ସଂଗ୍ରହ କରିବାକୁ ଲୋକେ ଗଛମୂଳେ ପଡିଥିବା ଶୁଖିଲା ପତ୍ରରେ ନିଆଁ ଲଗାଇଥିଲେ। ଏହି ସମୟରେ ଜୋରରେ ପବନ ହେବାରୁ ନିଆଁ ଉଡିଯାଇ ନିକଟ ଜଙ୍ଗଲରେ ଲାଗିଯାଇଥିଲା। ଯାଦୁ ନିଆଁ ଲିଭାଇବାକୁ ଏକୁଟିଆ ଜଙ୍ଗଲକୁ ଯାଇଥିଲେ। ନିଆଁ ଲିଭାଇବା ବେଳେ ପବନ ହେବାରୁ ନିଆଁ ଓ ଧୂଆଁରେ ସେ ଶ୍ୱାସରୁଦ୍ଧ ହୋଇ ପଡିଯାଇଥିଲେ। ଫଳରେ ଜଙ୍ଗଲ ନିଆଁରେ ସେ ଜୀବନ୍ତ ଦଗ୍ଧ ହୋଇଯାଇଥିଲେ। ସ୍ଥାନୀୟ ଲୋକେ ଓ ବନକର୍ମଚାରୀମାନେ ପହଞ୍ଚି ଜଙ୍ଗଲ ନିଆଁକୁ ଲିଭାଇଥିଲେ। ମୃତ ଜଗୁଆଳିଙ୍କ ପୁଅ ଏ ସମ୍ପର୍କରେ ଠାକୁରମୁଣ୍ଡା ଥାନାରେ ଜଣାଇବା ପରେ ଥାନା ଅଧିକାରୀ ନିରୋଜ ସାମଲ, ଠାକୁରମୁଣ୍ଡା ରେଞ୍ଜ ଅଧିକାରୀ କିଶୋର କୁମାର ପାଣିଗ୍ରାହୀ, ଫରେଷ୍ଟର ତପନ କୁମାର ମହାନ୍ତଙ୍କ ସମେତ ବନ କର୍ମଚାରୀମାନେ ଘଟଣାସ୍ଥଳରେ ପହଞ୍ଚିଥିଲେ।

ଜୀବନ ବଞ୍ଚାଇବାକୁ ଦୌଡ଼ିଲେ ଗାଁ ଲୋକ

ରସୁଲପୁର/ଧର୍ମଶାଳା, ୨୧।୩(ଡି.ଏନ୍.ଏ.)

ଯାଜପୁର ଜିଲା ରସୁଲପୁର ବ୍ଲକ ରାଉତରାପୁର ପଞ୍ଚାୟତ କୁଣ୍ଡପାଟଣା ଗ୍ରାମରେ ରବିବାର ମଧ୍ୟାହ୍ନରେ ଗ୍ୟାସ ଚୁଲାରୁ ନିଆଁ ବ୍ୟାପୀ ୨୬ବଖରା ଜଳି ପାଉଁଶ ହୋଇଯାଇଛି। ଏହି ଘଟଣାରେ କେହି ମୃତାହତ ହୋଇନାହାନ୍ତି। ତେବେ ନିଆଁର ପ୍ରକୋପ ଏତେ ଅଧିକ ଥିଲା ଯେ, ଜୀବନ ବଞ୍ଚାଇବାକୁ ଗାଁ ଲୋକେ ଯିଏ ଯୁଆଡ଼େ ପାରିଲେ ଦୌଡ଼ିଥିଲେ। ମିଳିଥିବା ସୂଚନାନୁଯାୟୀ, କୁଣ୍ଡପାଟଣାର ନରହରି ପୃଷ୍ଟିଙ୍କ ଭୋଜି ପାଇଁ ରୋଷେଇ ହେଉଥିଲା। ସେଥିରେ ବ୍ୟବହୃତ ଚୁଲାରୁ ଗ୍ୟାସ ଲିକ୍ ହୋଇ ଆଖି ପିଛୁଳାକେ ନେତ୍ରାନନ୍ଦ ପୃଷ୍ଟିଙ୍କ ଘରେ ନିଆଁ ଲାଗିଯାଇଥିଲା। ଚାହୁଁଚାହୁଁ ନିଆଁ ଗାଁ ଭିତରକୁ ବ୍ୟାପୀ ଯାଇଥିଲା। ଅଗ୍ନିକାଣ୍ଡରେ ନେତ୍ରାନନ୍ଦ ପୃଷ୍ଟିଙ୍କ ୫ ବଖରା, ନରହରି ପୃଷ୍ଟିଙ୍କ ୨ ବଖରା, ପୂର୍ଣ୍ଣ ପୃଷ୍ଟିଙ୍କ ୨, ଅଭୟ ପୃଷ୍ଟିଙ୍କ ୧, ବିଜୟ ପୃଷ୍ଟିଙ୍କ ୧, ଗୋକୁଳ ପୃଷ୍ଟିଙ୍କ ୨, ବିଷ୍ଣୁ ପୃଷ୍ଟିଙ୍କ ୧, ମୀନାକ୍ଷୀ ପୃଷ୍ଟିଙ୍କ ୧, ନଟବର ପୃଷ୍ଟିଙ୍କ ୧, ଟିକ ପୃଷ୍ଟିଙ୍କ ୨, ଧରଣୀ ପୃଷ୍ଟିଙ୍କ ୨, ଦିନବନ୍ଧୁ ପୃଷ୍ଟିଙ୍କ ୨, ବିନୋଦ ପୃଷ୍ଟିଙ୍କ ୨, ସୁବଳ ପୃଷ୍ଟିଙ୍କ ୧ ଓ ଧବଳ ପୃଷ୍ଟିଙ୍କ ୧ ବଖରାକୁ ମିଶାଇ ୨୬ ବଖରା ପୋଡ଼ିଯାଇଥିବା ଅଗ୍ନିଶମ ବିଭାଗ ପକ୍ଷରୁ ସୂଚନା ମିଳିଛି। ସେମାନଙ୍କ ମଧ୍ୟରୁ ଏକାଧିକ ଲୋକଙ୍କ ଘରେ ଥିବା ବାଇକ୍, ସାଇକେଲ, ଲୁଗାପଟା, ଧାନ ଚାଉଳ, ବାସନକୁସନ, ସୁନା ଅଳଙ୍କାର ପୋଡ଼ି ଯାଇଛି। ବିପନ୍ନ ପରିବାର କଂସାପିତ୍ତଳ କାରିଗର ହୋଇଥିବାରୁ ସେମାନଙ୍କ ଲକ୍ଷାଧିକ ଟଙ୍କାର ପିତ୍ତଳ କଂସାବାସନ ପୋଡି ମୁଣ୍ଡା ହୋଇଯାଇଛି, ଯାହାର ଆନୁମାଳିକ ମୂଲ୍ୟ ୫୦ଲକ୍ଷରୁ ଊର୍ଦ୍ଧ୍ୱ ହେବ ବୋଲି କୁହାଯାଉଛି। ଖବର ପାଇ ଧର୍ମଶାଳା ପୋଲିସ ଓ ପରେ ଧର୍ମଶାଳା ଓ ଚଣ୍ଡିଖୋଲରୁ ଅଗ୍ନିଶମ ବାହିନୀ ପହଞ୍ଚିଥିଲେ। କିନ୍ତୁ ସେତେବେଳକୁ ସବୁ ଛାରଖାର ହୋଇଯାଇଥିଲା। ରସୁଲପୁର ଅତିରିକ୍ତ ତହସିଲଦାର ମୋହନ ଚରଣ ଜେନା, ସାମନ୍ତରାପୁର ଆର୍‌ଆଇ ନୃସିଂହ ଚରଣ ବେହେରା, ନରସିଂହପୁର ଆର୍‌ଆଇ ଦୁର୍ଜେୟ ଷଡ଼ଙ୍ଗୀ ପହଞ୍ଚି କ୍ଷୟକ୍ଷତି ଆକଳନ କରିଥିଲେ। ପ୍ରାଥମିକ ଅବସ୍ଥାରେ ବିପନ୍ନ ପରିବାରକୁ ପଲିଥିନ ପ୍ରଦାନ କରାଯାଇଛି। ୩ଦିନ ରନ୍ଧାଖାଦ୍ୟ ପ୍ରଦାନ କରିବାକୁ ସରପଞ୍ଚଙ୍କୁ ନିର୍ଦ୍ଦେଶ ଦିଆଯାଇଛି। ସୋମବାର ବିପନ୍ନ ପରିବାରକୁ ରେଡକ୍ରସ ପକ୍ଷରୁ ଆର୍ଥିକ ସହାୟତା ଦିଆଯିବ ବୋଲି ରସୁଲପୁର ତହସିଲଦାର ଜ୍ୟୋତିକାନ୍ତ ଭୁଜବଳ ପ୍ରକାଶ କରିଛନ୍ତି।

ଗ୍ୟାସ୍ ଲିକ୍‌ରୁ ଭୟାବହ ଅଗ୍ନିକାଣ୍ଡ, ଜଳିଗଲା ୨୬ ବଖରା

ଘରପୋଡ଼ି ଦେଖିବାକୁ ଆସି ମା', ପୁଅଙ୍କ ମୃତ୍ୟୁ

ଚଣ୍ଡିଖୋଲ/ବାଲିଚନ୍ଦ୍ରପୁର, ୨୧।୩ (ଡି.ଏନ.ଏ.)

ଯାଜପୁର ଜିଲା ବାଲିଚନ୍ଦ୍ରପୁର ଥାନା ଅନ୍ତର୍ଗତ ନଳୀପୁର ଗ୍ରାମରେ ରବିବାର ଘରପୋଡ଼ି ଦେଖିବାକୁ ଆସିଥିବା ମା' ଓ ପୁଅଙ୍କ ବିଦ୍ୟୁତ୍ ଆଘାତରେ ମୃତ୍ୟୁ ଘଟିଛି। ନଳୀପୁର ଗ୍ରାମର ପଠାଣ ମହଲାଠାରେ ଗ୍ରାମର ସେକ ଅଲ୍ଲିଙ୍କ ବାସଭବନରେ ଶନିବାର ରାତିରେ ନିଆଁ ଲାଗିଥିଲା। ଏଥିରେ ତାଙ୍କର ଦୁଇ ବଖରା ସହ ସମସ୍ତ ଆସବାବ ପତ୍ର ପୋଡ଼ି ପାଉଁଶ ହୋଇଯାଇଥିଲା। ଖବର ପାଇ ଅଲ୍ଲିଙ୍କ ସମୁଦ୍ରୁଣୀ ଚାନ୍ଦବିବି(୪୨) ଓ ତାଙ୍କ ନାବାଳକ ପୁଅ ସେକ ୱାସିବ(୯) ଭୋର ୪ଟାରେ ସମବେଦନା ଜଣାଇବାକୁ ଆସିଥିଲେ। ତେବେ ସେମାନେ ପୋଡ଼ିଯାଇଥିବା ଘରବୁଲି ଦେଖୁଥିବା ସମୟରେ ସେଠାରେ ବିଦ୍ୟୁତ୍ ସଂସ୍ପର୍ଶରେ ଆସିଥିଲେ। ଫଳରେ ଘଟଣାସ୍ଥଳରେ ଉଭୟଙ୍କ ମୃତ୍ୟୁ ଘଟିଥିଲା।

ଭାରତ ଚତୁର୍ଥ ଶକ୍ତିଶାଳୀ ସାମରିକ ଶକ୍ତି

ନୂଆଦିଲ୍ଲୀ, ୨୧।୩ (ପି.ଟି.): ଚାଇନା ସୈନ୍ୟବାହିନୀ ବିଶ୍ୱରେ ସବୁଠୁ ଶକ୍ତିଶାଳୀ। ଏହି ତାଲିକାରେ ଭାରତ ଚତୁର୍ଥ ସ୍ଥାନରେ ରହିଛି। ପ୍ରତିରକ୍ଷା ୱେବ୍‌ସାଇଟ୍ ମିଲିଟାରୀ ଡାଇରେକ୍ଟ ପକ୍ଷରୁ ପ୍ରକାଶିତ ନୂତନ ଅଧ୍ୟୟନରୁ ଏହା ଜଣାପଡ଼ିଛି। ଆମେରିକା ସର୍ବାଧିକ ଅର୍ଥ ବ୍ୟୟ କରୁଥିଲେ ହେଁ ଏହା ଦ୍ୱିତୀୟ ସ୍ଥାନରେ ରହିଛି। ଏହାକୁ ୭୪ ପଏଣ୍ଟ ମିଳିଥିବାବେଳେ ତୃତୀୟ ସ୍ଥାନରେ ଥିବା ରୁଷିଆକୁ ୬୯ ପଏଣ୍ଟ ଏବଂ ଭାରତକୁ ୬୧ ପଏଣ୍ଟ ମିଳିଛି। ଫ୍ରାନ୍ସ ପଞ୍ଚମ ସ୍ଥାନରେ ଏବଂ ବ୍ରିଟେନ୍ ୯ମ ସ୍ଥାନରେ ରହିଛି। ବଜେଟ, ସକ୍ରିୟ ଏବଂ ଅଣସକ୍ରିୟ ସାମରିକ କର୍ମଚାରୀ ସଂଖ୍ୟା, ମୋଟ ବାୟୁ, ଜଳ, ସ୍ଥଳ ଓ ଆଣବିକ ସମ୍ବଳ ଓ ସରଞ୍ଜାମ ଆଦି ବିଭିନ୍ନ ଫ୍ୟାକ୍ଟରକୁ ବିଚାରକୁ ନେଇ ବିକଳ୍ପ ସାମରିକ ଶକ୍ତି ସୂଚକାଙ୍କ ପ୍ରସ୍ତୁତ କରାଯାଇଛି। ମୋଟ ୧୦୦ ପଏଣ୍ଟ ମଧ୍ୟରୁ ଚାଇନା ୮୨ ପଏଣ୍ଟ ସହ ତାଲିକାର ଶୀର୍ଷସ୍ଥାନରେ ରହିଛି। ଆମେରିକାର ବାର୍ଷିକ ପ୍ରତିରକ୍ଷା ବଜେଟ ୭୩୨ ବିଲିୟନ ଡଲାର ହୋଇଥିବାବେଳେ ଚାଇନାର ୨୬୧ ବିଲିୟନ ଡଲାର। ଭାରତର ପ୍ରତିରକ୍ଷା ବଜେଟ ୭୧ ବିଲିୟନ ଡଲାର ରହିଛି। ଜଳଭାଗରେ ଚାଇନା ସବୁଠୁ ଶକ୍ତିଶାଳୀ ହୋଇଥିବାବେଳେ ଆକାଶ ମାର୍ଗରେ ଆମେରିକା ଏବଂ ସ୍ଥଳଭାଗରେ ରୁଷିଆ ଅଧିକ ଶକ୍ତିଶାଳୀ। ଆମେରିକାର ୧୪,୧୪୧ ଯୁଦ୍ଧବିମାନ ଥିଲାବେଳେ ରୁଷିଆର ୪,୬୮୨ ଏବଂ ଚାଇନାର ୩,୫୮୭ଟି ରହିଛି। ରୁଷିଆ ସ୍ଥଳସେନା ପାଇଁ ୫୪,୮୬୬ ଯାନ ରହିଥିବାବେଳେ ଆମେରିକାର ୫୦,୩୨୬ ଏବଂ ଚାଇନାର ୪୧,୬୪୧ ରହିଛି।

ଅନିୟନ୍ତ୍ରିତ ବ୍ୟବହାରରୁ ସଙ୍କଟ

**ଜଳବାୟୁ ପରିବର୍ତ୍ତନ ଯୋଗୁ ଭୂପୃଷ୍ଠ ଜଳ ଭୂତଳକୁ ଝରିବା ହ୍ରାସ ପାଇଚାଲିଛି। ଏଭଳି ସ୍ଥଳେ

ଶିଖର ଚିରଦିନ ଆକର୍ଷଣ କରୁଥାଏ ନିମ୍ନଭୂମିକୁ। କାରଣ ସେ ଚାହେଁ– ନିମ୍ନ ଭାଗ ଉଠିଆସୁ ତା'ଉଚ୍ଚତାକୁ। ବିପୁଳ ମଧ୍ୟ କ୍ଷୁଦ୍ରକୁ ତା'ର ବୃହତ୍ତର ଅଭିଯାନରେ ଚାଲିବା ଲାଗି ଚିରଦିନ ଆକର୍ଷଣ କରୁଥାଏ। –ଶ୍ରୀଅରବିନ୍ଦ

ମ୍ୟାନ୍‌ମାର ଶରଣାର୍ଥୀ

ଗଣତାନ୍ତ୍ରିକ ଉପାୟରେ ନିର୍ବାଚନ ଜିତିଥିବା ମ୍ୟାନ୍‌ମାର (ପୂର୍ବର ବର୍ମା) ସରକାରକୁ ଫେବୃୟାରୀ ୧ରେ ସେନା ପ୍ରତ୍ୟାଖ୍ୟାନ କରିଦେଇଥିଲା। ସେବେଠାରୁ ସେଠାକାର ଆର୍ମି ଅତ୍ୟାଚାରରେ ୨୩୪ ଜଣ ଲୋକଙ୍କ ମୃତ୍ୟୁ ଘଟିଥିବା ବେଳେ ଅନେକେ ଅସହ୍ୟ ଯନ୍ତ୍ରଣା ଭୋଗ କରୁଛନ୍ତି। ଫଳରେ ମ୍ୟାନ୍‌ମାର ସୀମାନ୍ତ ଅଞ୍ଚଳରେ ବାସ କରୁଥିବା ଲୋକେ ଜୀବନ ବିକଳେ ମିଜୋରାମକୁ ପ୍ରବେଶ କରିଯାଉଥିବା ଶୁଣିବାକୁ ମିଳୁଛି। ସେମାନଙ୍କୁ ରୋକିବା ପାଇଁ ମିଜୋରାମ ସରକାର କାର୍ଯ୍ୟାନୁଷ୍ଠାନ ଗ୍ରହଣ କରୁନାହାନ୍ତି ବୋଲି କେତେକ ମହଲରୁ ସମାଲୋଚନା ହେଉଛି।

ଭାରତର ମାନଚିତ୍ର ଦେଖିଲେ ବୁଝାପଡୁଛି ଯେ, ମିଜୋରାମ ଏକ ସୀମାନ୍ତ ରାଜ୍ୟ। ତାହାର ଆସାମ ସହିତ ୧୨୩ କିଲୋମିଟର, ତ୍ରିପୁରା ସହ ୨୭୭ କିଲୋମିଟର ଏବଂ ମଣିପୁର ସହିତ ୯୫ କିଲୋମିଟର ଆନ୍ତଃରାଜ୍ୟ ସୀମା ଥିବାବେଳେ ମ୍ୟାନ୍‌ମାର ସହ ୪୦୪ କିଲୋମିଟର ଓ ବାଂଲାଦେଶ ସହିତ ୩୧୮ କିଲୋମିଟର ଅନ୍ତର୍ଜାତୀୟ ସୀମା ରହିଛି। ଏଥିରୁ ବୁଝିବାକୁ ହେବ ଯେ, ଲମ୍ବା ୪୦୪ କିଲୋମିଟର ମ୍ୟାନ୍‌ମାର ସହିତ ଅନ୍ତର୍ଜାତୀୟ ସୀମାକୁ ମିଜୋରାମ ସରକାର ଜଗିବାର କୌଣସି ବ୍ୟବସ୍ଥା ନାହିଁ। ଯଦି ମ୍ୟାନ୍‌ମାରରୁ ଶରଣାର୍ଥୀ ମିଜୋରାମକୁ ପ୍ରବେଶ କରୁଛନ୍ତି, ତେବେ ସେହି ସୀମାନ୍ତ ଅଞ୍ଚଳକୁ ନିୟନ୍ତ୍ରଣରେ ରଖିବା ହେଉଛି କେନ୍ଦ୍ର ସରକାରର ଦାୟିତ୍ୱ। କିନ୍ତୁ କେନ୍ଦ୍ର ସରକାର ତା'ର ନିଜ ଦାୟିତ୍ୱ ତୁଲାଇବା ପରିବର୍ତ୍ତେ ଅତି ସହଜରେ ଖସିଯିବାର ଉଦ୍ଦେଶ୍ୟ ରଖି ରାଜ୍ୟ ସରକାର ଉପରେ ଦୋଷ ଲଦିଦେଉଛି। ଭାରତର ସୀମାନ୍ତ ଅଞ୍ଚଳରେ ଥିବା ସୀମା ସୁରକ୍ଷା ବଳ (ବିଏସ୍‌ଏଫ୍), ମିଜୋରାମରେ ଥିବା ପ୍ରବଳ ସଂଖ୍ୟକ ସିଆର୍‌ପିଏଫ୍ ଓ ଅନ୍ୟ ଅର୍ଦ୍ଧସାମରିକ ବାହିନୀ ସମେତ ଭାରତୀୟ ସେନା ଉପସ୍ଥିତ ରହିଛି। କିଛିବର୍ଷ ତଳେ ଏହି ସୀମାକୁ ଅତିକ୍ରମ କରି ବର୍ମା ଭିତରେ ଥିବା ଭାରତ ବିରୋଧୀ ଉଗ୍ରବାଦୀ ଗୋଷ୍ଠୀ ଶିବିର ଉପରେ ଭାରତୀୟ ସେନା ଚଢ଼ାଉ କରିଥିଲା ବୋଲି ମୋଦି ସରକାର ପ୍ରଶଂସା ନେବାକୁ ଚେଷ୍ଟା କରିଥିଲେ। ଆଜି ଯେତେବେଳେ ସେହି ସୀମାରୁ ସମସ୍ୟା ଉପୁଜୁଛି ସେତେବେଳେ ମିଜୋରାମବାସୀଙ୍କର ମ୍ୟାନ୍‌ମାରୀ ଅତୀତ ବା ଜାତିଗତ ସମ୍ବନ୍ଧ ରହିଥିବାରୁ ସେମାନେ ସହାନୁଭୂତ ଦେଖାଉଛନ୍ତି ବୋଲି କେନ୍ଦ୍ର ଦୋଷାରୋପ କରୁଛି। ତେବେ ଏହି ଦୋଷାରୋପ ବିଶ୍ୱସନୀୟ ହୋଇପାରୁ ନାହିଁ, କାରଣ କେନ୍ଦ୍ର ଅଧୀନରେ ଥିବା ବିଭିନ୍ନ ସଶସ୍ତ୍ର ବାହିନୀ ନୀରବ ରହିବାର କାରଣ ବୁଝାପଡୁନାହିଁ। ଏହିଭଳି ଉଦାହରଣ ପଶ୍ଚିମବଙ୍ଗ ଏବଂ ଓଡ଼ିଶାରେ ମଧ୍ୟ ଦେଖିବାକୁ ମିଳେ। ଏହି ଦୁଇ ରାଜ୍ୟ ଉପକୂଳବର୍ତ୍ତୀ ଅଞ୍ଚଳ ହୋଇଥିବାରୁ ଅନେକ ବାଂଲାଦେଶୀ ଅନୁପ୍ରବେଶକାରୀ ଏହା ମାଧ୍ୟମ ଦେଇ ଭାରତର ବିଭିନ୍ନ ଅଞ୍ଚଳକୁ ଅବାଧରେ ଯାଇପାରୁଛନ୍ତି। ନିର୍ବାଚନ ପ୍ରଚାର ବେଳେ ସ୍ୱରାଷ୍ଟ୍ର ମନ୍ତ୍ରୀ ଅମିତ ଶାହା ପଶ୍ଚିମବଙ୍ଗର ମୁଖ୍ୟମନ୍ତ୍ରୀ ମମତା ବାନାର୍ଜୀଙ୍କ ଉପରେ ଦୋଷ ଦେଇ କହୁଛନ୍ତି ଯେ, ଭାଜପା ରାଜ୍ୟରେ କ୍ଷମତାଶୀନ ହେଲେ ବାଂଲାଦେଶୀଙ୍କ ଅନୁପ୍ରବେଶ ବନ୍ଦ କରିହେବ। ଏଭଳି ମତ ଦେଲାବେଳକୁ ମନ୍ତ୍ରୀ ଭୁଲିଯାଉଛନ୍ତି ଯେ ତାଙ୍କ ହାତରେ ଥିବା କ୍ଷମତାର ଉଚିତ ବ୍ୟବହାର କଲେ ଏବେ ମଧ୍ୟ ଅନୁପ୍ରବେଶକାରୀ ସମସ୍ୟାକୁ ସମାଧାନ କରାଯାଇ ପାରନ୍ତା। ଦେଶର ସ୍ୱାର୍ଥକୁ ଗୁରୁତ୍ୱ ଦିଆଗଲେ ସମସ୍ତଙ୍କ ମଙ୍ଗଳ ହୋଇପାରନ୍ତା। ତାହା କରା ନ ଯାଇ ରାଜନୈତିକ ଫାଇଦା ପାଇଁ କାର୍ଯ୍ୟ କରାଯାଉଥିବାରୁ ପୂର୍ବ କଂଗ୍ରେସ ଶାସନ ଭଳି ସବୁ ସମସ୍ୟା ଦେଶ ପାଇଁ ଲାଗିରହିଛି।

ମିଜୋରାମ ସମସ୍ୟାକୁ ସମାଧାନ କରିବା ପାଇଁ କେନ୍ଦ୍ର ତରଫରୁ ତୁରନ୍ତ ସେଠାରେ ଅର୍ଦ୍ଧସାମରିକବାହିନୀ ମୁତୟନକରାଯାଇ ଅନୁପ୍ରବେଶକାରୀଙ୍କୁ ରୋକାଯିବା ଦରକାର। ଦୋଷଲଦିବା ପରିବର୍ତ୍ତେ ନିଜଦାୟିତ୍ୱ ତୁଲାଇବା ହେଉଛି କେନ୍ଦ୍ର ସରକାରର ମୁଖ୍ୟକାର୍ଯ୍ୟ।

ସାପ୍ତାହିକ ପଞ୍ଜିକା

ମାର୍ଚ୍ଚ ୧୫: ଅଟକିଲା ଭୁବନେଶ୍ୱର ମହାନଗର ନିଗମର ବର୍ଦ୍ଧିତ ହୋଲ୍ଡିଂ ଟିକସ।
ମାର୍ଚ୍ଚ ୧୬: ପିପିଲି ଉପନିର୍ବାଚନ ଏପ୍ରିଲ୍ ୧୭ରେ ହେବ।
➤ଶ୍ରୀଜଗନ୍ନାଥଙ୍କ ୩୫ ହଜାର ଏକର ଜମି ବିକ୍ରି ହେବ।
ମାର୍ଚ୍ଚ ୧୭: ଆଧାର ସହ ସଂଯୋଗ ନ ହେବାରୁ ଦେଶର ୩ କୋଟି ରାଶନ କାର୍ଡ କେନ୍ଦ୍ର ସରକାର ରଦ୍ଦ କରିଛନ୍ତି।
➤ଦେଶର ୭୦ ଜିଲାରେ କରୋନା ୧୫୦% ବୃଦ୍ଧି ଘଟିଛି।
ମାର୍ଚ୍ଚ ୧୮: ନବୀନ ନିବାସରେ ଭାଜପା।
➤ମହାରାଷ୍ଟ୍ରରେ ଗୋଟିଏ ଦିନରେ ୨୫,୮୩୩ ପଜିଟିଭ ଚିହ୍ନଟ।
ମାର୍ଚ୍ଚ ୧୯: ଖଣି ଓ ଖଣିଜ ସଂଶୋଧନ ବିଲ୍ ଲୋକସଭାରେ ଗୃହୀତ। କେନ୍ଦ୍ରକୁ ମିଳିବ ଖଣି ନିଲାମ କ୍ଷମତା।

୨୫ ବର୍ଷ ତଳର ଧରିତ୍ରୀ

୨୨ ମାର୍ଚ୍ଚ ୧୯୯୬

- ଶ୍ରୀହରିକୋଟା ମହାକାଶ କେନ୍ଦ୍ରରୁ ଧ୍ରୁବୀୟ ଉପଗ୍ରହ ଉତ୍‌କ୍ଷେପଣ ଯାନ ପିଏଲ୍‌ଏଲ୍‌ଭି–ଡିୟର ସଫଳ ଉତ୍‌କ୍ଷେପଣ।
- ମାରୁତି ଉଦ୍ୟୋଗ ଲିଃ ଦେଶର ପ୍ରଥମ କ୍ୟାପଟିଭ ଅଟୋ ଫାଇନାନ୍ସ କମ୍ପାନୀ ଆରମ୍ଭ କରିବା ପାଇଁ ଭାରତର ଜାତୀୟ ସ୍ତରର ଅଗ୍ରଣୀ ଫାଇନାନ୍ସ କମ୍ପାନୀର ସହ ଚୁକ୍ତି କରିଛି।

su | do | ku
Puzzles by Srikant Ghosh

ସୁ–ଡୋ–କୁ

	1				8		6			E	9	0		7
		3	7		9	4	B	A					5	
						3		8				B		
			1	B			E		D	0	A			
		A		C			2	7	1	8				6
		B								A	7			
	6			9			7						E	C
2	8	9		1	0		A	4						
	3			A		8			4	D	E			
		D						E	2		6			
0						D		3						
	9			E	5			6	A		1			
					B		4		7	C				1
5	7				C				0	9			2	
B			4		7	1			E					

ଏହାର ଉତ୍ତର ଆସନ୍ତାକାଲି ପ୍ରକାଶ ପାଇବ

ଉପରେ ପ୍ରଦତ୍ତ ସୁଡୋକୁର ଏପରି ସମାଧାନ କରିବାକୁ ହେବ, ଯେପରି ପ୍ରତ୍ୟେକ ଧାଡି, ସ୍ତମ୍ଭ ଓ ଆୟତାକାର ବାକ୍ସ ଭିତରେ ୦ରୁ ୯ ପର୍ଯ୍ୟନ୍ତ ଅଙ୍କ ଓ Aରୁ E ପର୍ଯ୍ୟନ୍ତ ଇଂଲିଶ ଲିପି ରହିବ।

C	2	5	3	8	6	B	A	4	0	7	E	9	D	1
0	8	B	1	A	4	9	E	C	2	6	D	7	5	3
7	1	9	D	E	C	6	8	0	4	3	5	B	A	2
A	4	E	7	9	2	D	5	3	8	B	1	6	C	0
3	D	6	B	5	0	2	7	1	A	9	C	4	8	E
6	C	0	9	2	1	8	4	D	7	A	B	E	3	5
5	9	3	8	C	D	A	B	7	1	E	0	2	4	6
B	7	1	5	6	A	3	2	E	C	8	4	0	9	D
D	A	4	0	B	E	1	6	5	3	2	9	C	7	8
8	E	2	4	3	7	0	C	9	D	5	6	A	1	B
1	0	7	6	4	9	5	3	2	E	C	8	D	B	A
2	6	D	E	1	3	C	9	B	5	4	A	8	0	7
9	5	A	C	0	B	7	D	8	6	1	2	3	E	4
4	3	C	2	D	8	E	1	A	B	0	7	5	6	9
E	B	8	A	7	5	4	0	6	9	D	3	1	2	C

ଗତକାଲିର ଉତ୍ତର

ପରିଚୟ ସଙ୍କଟ

ଚିତ୍ର ଚରିତ୍ର
ଅଧ୍ୟାପକ ନିରଞ୍ଜନ ପାଢ଼ୀ

ଆଧୁନିକତାର ଉଗ୍ର ଆବାହନ ମଧ୍ୟରେ ମଣିଷର ଶିକ୍ଷାଦୀକ୍ଷା ଯେମିତି ଏକ ପରିବର୍ତ୍ତିତ ରୂପ ନେଇ ତା' ପାଇଁ ଏକ ଭିନ୍ନ ପରିଚୟ ସୃଷ୍ଟି କରୁଛି, ସେମିତି ବି ସମପରିମାଣରେ ସୃଷ୍ଟି କରିଛି ପରିଚୟ ସଙ୍କଟ। ଆଧୁନିକ ଜୀବନ ଠୁଁ ଯୋଜନ ଯୋଜନ ଦୂରତ୍ୱରେ ଥିବା ଗାଁର ଅଶିକ୍ଷିତ ବା ଅଳ୍ପଶିକ୍ଷିତ ଚାଷୀଟିକୁ ତା'ର ପରିଚୟ ପଚାରିଲେ, ସେ ତା'ର ନାଁ, ବାପାଙ୍କ ନାଁ ବା ଅତି ବେଶିରେ ତା' ମୁଲକର ନାଁ କହି ନିଜକୁ ପରିଚିତ କରାଇବ। ସହରର ବ୍ୟବସାୟୀଙ୍କୁ ତାଙ୍କ ପରିଚୟ ପଚାରିଲେ ସେ ନିଜ ବ୍ୟବସାୟକୁ ନେଇ ନିଜକୁ ଚିହ୍ନାଇବାକୁ ଚେଷ୍ଟା କରିବ। ଜଣେ ବିଦ୍ୟାର୍ଥୀ ନିଜକୁ ପରିଚିତ କରାଇବ ତା'ର ବିଦ୍ୟାଳୟ ବା ସେ ଛାତ୍ର ଥିବା ଶିକ୍ଷାନୁଷ୍ଠାନର ନାଁ ନେଇ। ସେମିତି ଜଣେ ବୃତ୍ତିଜୀବୀର ପରିଚୟ ସଂଯୁକ୍ତ ଥିବ ନିଜ ବୃତ୍ତି ସହ ଏମିତି ଭାବେ ଡାକ୍ତର, ଓକିଲ, ଶିକ୍ଷକ ବା ଅନ୍ୟ କୌଣସି ସଂସ୍ଥାର କର୍ମଚାରୀର ପରିଚୟ ବହନ କରି। ତେବେ ଏହିସବୁ ବୃତ୍ତିଠାରୁ ମଣିଷକୁ ବିଚ୍ୟୁତ କରି କେବଳ ନିରୋଳା ମଣିଷଟିର ପରିଚୟ ଖୋଜିଲେ ଖୋଜୁଥିବା ଲୋକଟିକୁ ଯେମିତି ନିରାଶ ହେବାକୁ ପଡ଼ିବ, ଠିକ୍ ସେମିତି ନିଜକୁ ନୀଚ ମନେକରିବ ନିଜର ପରିଚୟ ଦେଉଥିବା ଲୋକଟି। ମଣିଷତ୍ୱ ଯେ ମଣିଷର ମୌଳିକ ପରିଚୟ , ଏହା କାହା ମନକୁ ବି ଆସିବ ନାହିଁ।

ପଦବୀକୁ ନିଜ ପରିଚୟର ପୁଞ୍ଜି କରି ପଦବୀଧାରୀ ସମାଜରେ ଏକ ସ୍ୱତନ୍ତ୍ର ମର୍ଯ୍ୟାଦାର ଅଧିକାରୀ ହୁଅନ୍ତି। ସାଧାରଣ ବୋଲାଉଥିବା ମଣିଷଟି ପଦବ୍ରଜରେ ଅତି ସନ୍ତର୍ପଣରେ ସଂସାରର ରାଜଦଣ୍ଡରେ ବାଟ ଚାଲୁଥିବା ବେଳେ ପଦବୀଧାରୀ ତାଙ୍କ ପଦବୀର ଯାନରେ ପଥଚାରୀଟିକୁ ଅତିକ୍ରମି କାହିଁ କେତେ ଆଗକୁ ଚାଲିଯାନ୍ତି। ସାଧାରଣ ଲୋକେ ଭରଣା କରୁଥିବା ଟିକସରେ ପରିପୁଷ୍ଟ ପ୍ରତ୍ୟେକ ପଦବୀ ନିଜ ନିଜ ପରିସରରେ ଅନନ୍ୟ। କେଉଁଠି ଔଦ୍ଧତ୍ୟ ଅହଂକାରର ସମୁଦ୍ର ଗର୍ଜନ ତ ଅନ୍ୟ କେଉଁଠି ନିଥର ନିଶ୍ଚଳ ପଥରଟି ପରି ସମ୍ପୂର୍ଣ୍ଣ ଉଦାସୀନ। ନିଜ ନିଜର ପଦବୀକୁ ନେଇ ନିଜ ଅଲକ୍ଷ୍ୟରେ ଜନମାନସରେ ସୃଷ୍ଟି ହୋଇ ଯାଇଥାଏ ନିଜର ପରିଚୟ। କେଉଁଠି ପ୍ରବଳ ପ୍ରତାପୀ ଜଣେ ଅଫିସରର ପରିଚୟ ଯେଉଁଠି ଗର୍ଭିଣୀ ଗାଈ ବାଟ ଛାଡ଼ିଦେବା ଭଳି ପ୍ରଚଣ୍ଡ ପ୍ରଭାବ ଓ ପରାକ୍ରମ। ପୁଣି ଅନ୍ୟ କେଉଁଠି ଆପଣାର ଈର୍ଷଣୀୟ ସରଳତା ଓ ଦୃଷ୍ଟାନ୍ତନୀୟ ସାଧୁତାକୁ ନେଇ ଲୋକମୁଖରେ କିମ୍ବଦନ୍ତୀ ପୁରୁଷର ପ୍ରତିଛବି ଏମିତି ଉଜ୍ଜ୍ୱଳତା ବହନ କରିଥାଏ ଯେ ପଦବୀର ଅନ୍ତରାଳରେ କେବଳ ବ୍ୟକ୍ତି ପରିଚୟଟି ଅନ୍ୟମାନଙ୍କୁ ପ୍ରଗ୍‌ଲଭ କରେ ସେହି ବ୍ୟକ୍ତିଙ୍କ ଗୁଣ କୀର୍ତ୍ତନ କରିବାରେ।

ଏ ତ ଗଲା ପଦବୀରେ ଥିଲା ବେଳେ ପଦବୀ ମଧ୍ୟରେ ଲାଳିତ ହୋଇଥିବା ଭିନ୍ନ ଭିନ୍ନ ପରିଚୟର କଥା। ମାତ୍ର ପରିଚୟର ସଙ୍କଟ ଅତ୍ୟନ୍ତ ଉତ୍କଟ ହୁଏ ପଦବୀ ଚାଲିଗଲା ପରେ। ମଞ୍ଚ ଉପରେ ଅଭିନୟ ସାରି ଗ୍ରୀନରୁମ୍‌ରେ ମୁଖମଣ୍ଡଳର ପ୍ରଲେପ ଲିଭାଇ ଘରକୁ ଫେରିଆସିଲା ପରି ପଦବୀଧାରୀ ପଦବିଚ୍ୟୁତ ହେଲା ପରେ ଫେରିଆସନ୍ତି ସାଧାରଣ ଜୀବନକୁ। ପଦବୀ ସିନା ଅବସର ନେଇ ଚାଲିଯାଇଥାଏ, ମାତ୍ର ଜୀବନର ଅବସର ସମୟ ଉପନୀତ ହୋଇ ନ ଥାଏ। ସୁତରାଂ ବାଦ୍‌ଶାହୀ ଦରବାରର କୋଳାହଳରୁ ନିର୍ବାସିତ ହୋଇ ସେ ପାଦ ଥାପନ୍ତି ନିର୍ଜନ ନିକାଞ୍ଚନ ଦ୍ୱୀପର ଶୂନଶାନ୍ ପରିବେଶରେ। ପଦବୀର ଝଲମଲ ପୋଷାକ ପରିଧାନ କରି ଦପ୍ତରର ସିଂହାସନ ଉପରେ ବସି ନିଜକୁ ରାଜା ବୋଲାଉଥିବା ଲୋକଟି ଆସନଚ୍ୟୁତ ହେଲା ପରେ କିଛି ଉପ୍ରୀଡ଼କ ଅନୁଭବର ସାମ୍ନା କରେ। ସେ ଦେଖେ କାଲି ଯାଏ ତାକୁ 'ବାବୁ' ବା 'ସାହେବ' କହି ସଲାମ ଠୁଙ୍କୁଥିବା ଲୋକମାନେ ଆଜି ବାଟ ଭାଙ୍ଗି ଚାଲି ଯାଉଛନ୍ତି। ତା' ମୁହଁରୁ ବାହାରୁଥିବା ପ୍ରତିଟି ଶବ୍ଦକୁ ନିଜ ପାଇଁ ଆଶା ବା ଆଶଙ୍କା ବିଚାରୁଥିବା ଲୋକେ ଆଜି ତା' ଆଡ଼କୁ ଅବଜ୍ଞାର ନଜର ଫିଙ୍ଗୁଛନ୍ତି। ସେ ଆହତ ହୁଏ, ତାକୁ ଲାଗେ ସେ ଯେମିତି ପୂରା ଏକା ହୋଇଯାଇଛି। ସେଇ ଏକାକୀତ୍ୱ ମଧ୍ୟରେ ସେ ଅନୁଭବ କରେ ତା' ମୃତ ପଦବୀର କଳାଭୂତଟି ତାକୁ ଦାନ୍ତ ଦେଖାଇ ଖତେଇ ହେଉଛି। କେମିତି ଅବ୍ୟକ୍ତ ଭାବେ ସେଇ ଭୟଙ୍କର ଭୂତଟି ତାକୁ ତା'ର ଅତୀତର ପରିଚୟ ମନେପକାଇ ଦିଏ। ସେ ନିଜ ଭିତରେ ଖୁବ୍ ଡରିଯାଏ। ମାତ୍ର ଅନ୍ୟ ପକ୍ଷରେ ସବୁକାଳରେ ସଦାଚାରର ଫଳ ଅନାଚାରର ଫଳଠାରୁ ସ୍ୱାଦିଷ୍ଟ ହେଲା ପରି ନିଜ ବୃତ୍ତି ଭିତରେ ବ୍ୟକ୍ତିତ୍ୱକୁ ବିକଶିତ କରିଥିବା ବୃତ୍ତିଧାରୀ ଅବସର ପରର ଜୀବନ ମଧ୍ୟରେ ଏକ ସ୍ୱତନ୍ତ୍ର ସ୍ୱର୍ଗର ସନ୍ଧାନ ପାଏ। ପଦବୀର ଲମ୍ବା ପରିସର ମଧ୍ୟରେ ମାନବିକତାକୁ ହଜାଇ ଦେଇ ନ ଥିବାରୁ ପଦବିଚ୍ୟୁତ ହେଲା ପରେ ମଧ୍ୟ ପଦବୀର ଭୂତ ତାକୁ ଆଉ ହନ୍ତସନ୍ତ କରିପାରେନା। ବରଂ ପଦବୀର ସଦୁପଯୋଗ କରି ନିଜ ବ୍ୟକ୍ତିତ୍ୱକୁ ପ୍ରସାରିତ କରିଥିବା ହେତୁ କର୍ମକ୍ଷେତ୍ରରୁ ଅବସର ନେଇ ସାଧାରଣ ଜୀବନକୁ ଫେରି ଆସିଲା ପରେ ତା' ମୁଣ୍ଡ ଉପରେ ଅଜାଡ଼ି ପଡ଼େ ସମାଜର ଶ୍ରଦ୍ଧା ଓ ସଦ୍ଭିଚ୍ଛା।

ଏଇ ଅଳ୍ପଦିନ ତଳେ ଏକ ବନ୍ଧୁଙ୍କ ପୁଅ ବିବାହ ଆସରରେ ତାଙ୍କର ଜଣେ ଦୂର ସମ୍ପର୍କୀୟ ତଥା ଦୁଇବର୍ଷ ତଳୁ ଏକ ଉଚ୍ଚ ପ୍ରଶାସନିକ ପଦବୀରୁ ଅବସର ନେଇଥିବା ଜଣେ ଭଦ୍ରବ୍ୟକ୍ତିଙ୍କ ଶ୍ରୀମୁଖରୁ ଶୁଣିବାକୁ ମିଳିଥିଲା ପରିଚୟ ସଙ୍କଟର ଭିନ୍ନ ଏକ ପ୍ରତିବେଦନ। ନିଜ ହୃତ ଅତୀତର ସ୍ମୃତି ରୋମନ୍ଥନ କରି ସେ କହୁଥିଲେ, ପୁଅ ବାହାଘର କେତେ ଜାକଜମକରେ ହୁଏ, ତାହା ମୋ ପୁଅ ବାହାଘର ଦେଖିଥିବା ଲୋକେ କହିବେ। ପ୍ରସେସନରେ ଲମ୍ବା ଧାଡ଼ିରେ ପଚିଶଖଣ୍ଡ କାର୍ ବିବାହ ମଣ୍ଡପକୁ ଯିବା ଆମ ସହରର ଲୋକେ ଆଗରୁ କେବେ ଦେଖି ନ ଥିଲେ। ତାଙ୍କ ବଡ଼ କଥାର ବଡ଼ିମାରୁ ଜଣାପଡୁଥିଲା ସେ ଆକ୍ରାନ୍ତ ହୋଇଥିବା ଭୟଙ୍କର ପରିଚୟ ସଙ୍କଟ ଭଳି ଏକ ଗୁରୁତର ବ୍ୟାଧିର ଯନ୍ତ୍ରଣା। ନିଜ ପଦବୀର ପତିଆରା ନେଇ ପର ତେଲରେ ନିଜ ଦୀପ ଜାଳିବାର ସାମର୍ଥ୍ୟକୁ ଯେ ଏକ ଗର୍ବର କଥା କୁହାଯାଇ ପାରେ, ଏଭଳି ନିର୍ଲଜ୍ଜତା ପ୍ରକୃତରେ ଏକ ଯନ୍ତ୍ରଣା ନୁହେଁ ତ ଆଉ କ'ଣ !

କେବଳ ବୃତ୍ତିଜୀବୀମାନଙ୍କ ପଦବୀର ପତିଆରା ନୁହେଁ, ରାଜନେତାମାନଙ୍କ ଅତୀତ ଦିନର ସ୍ମୃତି ରୋମନ୍ଥନ ମଧ୍ୟରେ ବି ପ୍ରତିଫଳିତ ହୋଇଥାଏ ଉତ୍କଟ ପରିଚୟ ସଙ୍କଟ। ସଭା ସମିତିରେ ବେଳ ଅବେଳରେ ତାଙ୍କ ସହ ଭେଟ ହୋଇଗଲେ ସେ ଏକ ବିଚିତ୍ର ଅଭିଯୋଗ ବାଢୁଥିଲେ ଯେ, ଆଜିକାଲି ଲୋକମାନଙ୍କର ପୂର୍ବତନ ମନ୍ତ୍ରୀମାନଙ୍କ ପାଇଁ ସମ୍ମାନ ନାହିଁ। କେବଳ ସେ ଏକା ନୁହନ୍ତି, ମୁଣ୍ଡ ଉପରୁ ମୁକୁଟ ଚାଲିଗଲା ପରେ 'ପ୍ରାକ୍ତନ' 'ପୂର୍ବତନ' ବା 'ଭୂତପୂର୍ବ' ଆଦି ବିଶେଷଣ ଲଗାଇ ଆମ ଦେଶର ନେତାମାନେ ଯେଉଁ ଆନନ୍ଦ ପାଆନ୍ତି ସେଭଳି ବୋଧହୁଏ ପାଆନ୍ତି ନାହିଁ ଆମେରିକାର ପୂର୍ବତନ ରାଷ୍ଟ୍ରପତି ବାରାକ ଓବାମା । ତାହା ହୋଇ ନ ଥିଲେ ଏକ ସାଧାରଣ ରେଷ୍ଟୁରାଣ୍ଟରେ ମାମୁଲି ପ୍ଲାଷ୍ଟିକ ଷ୍ଟୁଲ୍ ଉପରେ ବସି ସର୍ବଜନ ସମ୍ମୁଖରେ ଅତି ଆନନ୍ଦରେ କଫି ପିଉ ନ ଥାନ୍ତେ ସେ । ଅଥଚ ଏଠାରେ ତ ଆମର ବହୁ ପୂର୍ବତନମାନେ ଏମିତି ପରିଚୟ ସଙ୍କଟରେ ଆକ୍ରାନ୍ତ ଥାଆନ୍ତି ଯେ ତାଙ୍କ ଠାଣି, ଚାହାଣି ଓ ଚଳଣିରେ ତାହା ଫୁଟି ଉଠି ସେମାନଙ୍କୁ ବେଶ୍ ଲୋକହସା କରାଇଥାଏ। ଅବଶ୍ୟ ଏମାନଙ୍କ ମଧ୍ୟରୁ ସ୍ୱର୍ଗତ ନବକୃଷ୍ଣ ଚୌଧୁରୀଙ୍କ ଭଳି କିଛି ବିରଳ ବ୍ୟତିକ୍ରମମାନଙ୍କ ନିର୍ଲିପ୍ତ ସରଳତା ଜନସ୍ମୃତିର ସିନ୍ଦୁକରେ ଏକ ସାଇତା ସମ୍ପଦ ହୋଇ ରହିଥିବ ଚିରକାଳ ପାଇଁ।

ବର୍ଷ ବର୍ଷ ଧରି ରଙ୍ଗମଞ୍ଚରେ ଅଭିନୟ କରି ଶେଷରେ ନାଟ୍ୟ ଜଗତରୁ ଅବସର ନିଅନ୍ତି ଦୁଇଜଣ ଅଭିନେତା । ଅଭିନୟ କାଳର ଉପଲବ୍ଧ ଉଲ୍ଲସିତ ଦର୍ଶକଙ୍କ ତାଳିମାଡ଼କୁ ସ୍ମୃତିରେ ସାଇତି ରଖି ବାକି ଜୀବନ ବଞ୍ଚୁଥିବା ବେଳେ ଅଚାନକ ସେ ଦୁହିଁଙ୍କର ଭେଟ ହୁଏ କେଇଜଣ ନାଟ୍ୟପ୍ରେମୀ ମୁଗ୍ଧ ଦର୍ଶକଙ୍କ ସହ । ଦୁହିଁଙ୍କ ମଧ୍ୟରୁ ଜଣଙ୍କ ଉପରେ ଅଜାଡ଼ି ପଡ଼େ ଦୁନିଆଯାକର ପ୍ରଶଂସା। ନିଜର ଯାଦୁକରୀ ଅଭିନୟ ଦ୍ୱାରା ସେ କେମିତି ହଜାର ହଜାର ଦର୍ଶକଙ୍କୁ ହସାଇ କନ୍ଦାଇ ସମ୍ମୋହିତ କରିଥିଲେ, ତାଙ୍କରି ଆଗରେ ସେହି ସ୍ମୃତିଚାରଣ ହୁଏ। ତାଙ୍କର ଦୀର୍ଘ ନିରାମୟ ଜୀବନ କାମନା କରି କୃତଜ୍ଞ ଦର୍ଶକମାନେ ଫେରିଗଲା ପରେ ଆବେଗର ଅଶ୍ଳେଷରେ ସେଇ ସଫଳ ଅଭିନେତାଙ୍କ ଆଖିରୁ ଆନନ୍ଦର ଅଶ୍ରୁ ଦୁଇଟୋପା ନିଗିଡି ପଡ଼େ। ଜୀବନଟା ସାର୍ଥକ ଓ ସମ୍ପୂର୍ଣ୍ଣ ମନେ ହୁଏ।

ଅଥଚ ତାଙ୍କ ସତୀର୍ଥ ଅନ୍ୟ ଅଭିନେତାଙ୍କ ପ୍ରତି ସମ୍ପୂର୍ଣ୍ଣ ନିଃସ୍ପୃହ ଥିଲେ ସେଇ ନାଟ୍ୟପ୍ରେମୀ ଯୁବକଗଣ। ତାଙ୍କ ଅତୀତର ଅଭିନୟ ପାଇଁ ସାବାସି ନ ଥିଲା କି ନିଜ ନିଜର ମୁଗ୍ଧ ଅନୁଭବ ସପକ୍ଷରେ କିଛି ମନ୍ତବ୍ୟ ନ ଥିଲା। ଦ୍ୱିତୀୟ ଅଭିନେତା ଈର୍ଷାରେ ଜଳି ଉଠିଲେ। ସେ ନିଜ ମୁହଁରେ ନିଜେ ବଖାଣି ବସିଲେ ତାଙ୍କ ଅତୀତ ଅଭିନୟର ପରାକାଷ୍ଠା। ନିଜର କୃତି ଓ କୃତିତ୍ୱକୁ ଯେତେବେଳେ ଅନ୍ୟମାନେ ଆଉ ଆଖିରେ ଚାହାନ୍ତି ନ

ରାଉରକେଲା ଏନ୍‌ଆଇଟିର ୧୮ତମ ସମାବର୍ତ୍ତନ ଉତ୍ସବରେ ଉପସ୍ଥିତ ମୁଖ୍ୟ ଅତିଥି ରାଷ୍ଟ୍ରପତି ରାମନାଥ କୋବିନ୍ଦ, ଓଡ଼ିଶା ରାଜ୍ୟପାଳ ପ୍ରଫେସର ଗଣେଶୀ ଲାଲ, କେନ୍ଦ୍ରମନ୍ତ୍ରୀ ଧର୍ମେନ୍ଦ୍ର ପ୍ରଧାନ, ରାଜ୍ୟ ସ୍ୱାସ୍ଥ୍ୟ ଓ ପରିବାର କଲ୍ୟାଣ ମନ୍ତ୍ରୀ ନବ ଦାସ ଏବଂ ସୁନ୍ଦରଗଡ଼ ଏମ୍‌ପି ଜୁଏଲ ଓରାମ।

ସୁପର ସ୍ପେଶିଆଲିଟି ହସ୍ପିଟାଲର ଲୋକାର୍ପଣ ଅବସରରେ ରାଷ୍ଟ୍ରପତି ରାମନାଥ କୋବିନ୍ଦଙ୍କ ସହ ରାଜ୍ୟପାଳ ପ୍ରଫେସର ଗଣେଶୀ ଲାଲ, କେନ୍ଦ୍ରମନ୍ତ୍ରୀ ଧର୍ମେନ୍ଦ୍ର ପ୍ରଧାନ, କେନ୍ଦ୍ର ଇସ୍ପାତ ରାଷ୍ଟ୍ରମନ୍ତ୍ରୀ ଫଗନସିଂ କୁଲସ୍ତେ, ରାଜ୍ୟ ସ୍ୱାସ୍ଥ୍ୟ ଓ ପରିବାର କଲ୍ୟାଣ ମନ୍ତ୍ରୀ ନବ ଦାସ, ସୁନ୍ଦରଗଡ଼ ଏମ୍‌ପି ଜୁଏଲ ଓରାମ, ସେଲ୍ ଅଧ୍ୟକ୍ଷା ସୋମା ମଣ୍ଡଳ ଓ ଅନ୍ୟ ଅତିଥିବୃନ୍ଦ।

ଆଜି ପୁରୀ, କୋଣାର୍କ ଆସିବେ ରାଷ୍ଟ୍ରପତି

ଦାରୁଦିଅଁଙ୍କ ଦର୍ଶନ ପରେ ସୂର୍ଯ୍ୟ ମନ୍ଦିର ବୁଲିଯିବେ

ପୁରୀ ଅଫିସ/କୋଣାର୍କ,୨୧।୩ (ଡି.ଏନ୍.ଏ)

ରାଷ୍ଟ୍ରପତି ରାମନାଥ କୋବିନ୍ଦ ସୋମବାର ପୁରୀ ଓ କୋଣାର୍କ ଗସ୍ତରେ ଆସିବେ। ଏଥି ନିମନ୍ତେ ପୁରୀ ଜିଲା ପ୍ରଶାସନ ପକ୍ଷରୁ ସମସ୍ତ ପ୍ରସ୍ତୁତି ସରିଛି। ରବିବାର ଅତିରିକ୍ତ ପୋଲିସ ମହାନିର୍ଦ୍ଦେଶକ (ଆଇନଶୃଙ୍ଖଳା) ଯଶୱନ୍ତ ଜେଠୱାଙ୍କ ତତ୍ତ୍ୱାବଧାନରେ କାରକେଡ୍ ରିହର୍ସାଲ କରାଯାଇଛି। ସୁରକ୍ଷା ଦାୟିତ୍ୱରେ ୫ ଏସ୍‌ପି ପାହ୍ୟା ଅଫିସର, ୮ ଅତିରିକ୍ତ ଏସ୍‌ପି, ୨୫୦ ଅଧିକାରୀଙ୍କ ସମେତ ୪୦ ପ୍ଲାଟୁନ୍ ପୋଲିସ ଫୋର୍ସ ନିୟୋଜିତ ହୋଇଛନ୍ତି। ରାଷ୍ଟ୍ରପତିଙ୍କ ବିଶ୍ରାମ ପାଇଁ ସର୍କିଟ ହାଉସରେ ସ୍ୱତନ୍ତ୍ର ବ୍ୟବସ୍ଥା କରାଯାଇଛି। ସେହିପରି ବଡ଼ଦାଣ୍ଡର ଉଭୟ ପାର୍ଶ୍ୱରୁ ଉଠାଦୋକାନୀଙ୍କୁ ହଟାଇ ଦିଆଯାଇଛି।

ସୂଚନା ଅନୁଯାୟୀ, ସୋମବାର ପୂର୍ବାହ୍ନ ୮ଟା ୪୫ରେ ରାଷ୍ଟ୍ରପତି ତାଳବଣିଆ ହେଲିପ୍ୟାଡ୍‌ରେ ପହଞ୍ଚିବେ। ସେଠାରୁ ଚକ୍ରତୀର୍ଥ ରୋଡ୍ ଦେଇ ଶ୍ରୀମନ୍ଦିର ଆସିବେ। ସିଂହଦ୍ୱାରଠାରେ ରାଷ୍ଟ୍ରପତିଙ୍କୁ ଗଜପତି ମହାରାଜା ଦିବ୍ୟସିଂହ ଦେବ ଏବଂ ଶ୍ରୀମନ୍ଦିର ମୁଖ୍ୟ ପ୍ରଶାସକ କ୍ରିଷନ କୁମାର ସ୍ୱାଗତ ଜଣାଇବା ସହ ପାଛୋଟି ନେଇ ମହାପ୍ରଭୁଙ୍କ ଦର୍ଶନ କରାଇବେ। ଦାରୁଦିଅଁ, ମା' ବିମଳା ଓ ମହାଲକ୍ଷ୍ମୀଙ୍କ ଦର୍ଶନ ସାରି ରାଷ୍ଟ୍ରପତି ପ୍ରସ୍ଥାନ କରିବେ। ଶ୍ରୀମନ୍ଦିର ବାହାରେ ଥିବା କାରକେଡ୍ ପୁଣି ତାଙ୍କୁ ନେଇ ତାଳବଣିଆ ହେଲିପ୍ୟାଡ୍‌ରେ ପହଞ୍ଚିବ। ସେଠାରୁ ସେ ହେଲିକପ୍ଟର ଯୋଗେ କୋଣାର୍କ ସୂର୍ଯ୍ୟମନ୍ଦିର ପରିଦର୍ଶନରେ ଯିବେ। ରାଷ୍ଟ୍ରପତିଙ୍କ ଲାଗି କୋଣାର୍କ ଆଇଓଏଫ୍ ବ୍ୟାଖ୍ୟାନ କେନ୍ଦ୍ର, ସୂର୍ଯ୍ୟମନ୍ଦିର ଓ ଯାତ୍ରୀନିବାସ ପ୍ରସ୍ତୁତ ହୋଇରହିଛି।

ଏଡିଜି (ଆଇନଶୃଙ୍ଖଳା) ଯଶୱନ୍ତ ଜେଠୱା ସୁରକ୍ଷା ବ୍ୟବସ୍ଥା ଅନୁଧ୍ୟାନ କରୁଛନ୍ତି।

ଯାତ୍ରୀନିବାସରେ ମଧ୍ୟାହ୍ନ ଭୋଜନ ବ୍ୟବସ୍ଥା ହୋଇଛି। ରାଷ୍ଟ୍ରପତିଙ୍କ ଗସ୍ତ ସମୟରେ ହେଲିପ୍ୟାଡ୍‌ଠାରୁ ଆଇବି ଛକ, ଟିଂ ରୋଡ୍, ମେଡିକାଲ ଛକ ଓ ଯାତ୍ରୀନିବାସ ପର୍ଯ୍ୟନ୍ତ ରାସ୍ତାକୁ ସିଲ୍ କରାଯିବା ସହ ଏହି ରାସ୍ତା ପାର୍ଶ୍ୱସ୍ଥ ଦୋକାନବଜାର ବନ୍ଦ ରହିବ। ରବିବାରଠାରୁ ଏଠାକାର ସୁରକ୍ଷା ବ୍ୟବସ୍ଥାକୁ କଡ଼ାକଡ଼ି କରିଦିଆଯାଇଛି। ଏ ନେଇ ଅତିରିକ୍ତ ପୋଲିସ ମହାନିର୍ଦ୍ଦେଶକ ଜେଠୱା କହିଛନ୍ତି, ରାଷ୍ଟ୍ରପତିଙ୍କ ଗସ୍ତ ଲାଗି ପୁରୀ ଓ କୋଣାର୍କରେ ପ୍ରସ୍ତୁତିକୁ ବ୍ୟବସ୍ଥିତ କରାଯାଇଛି। ପୁରୀ ସହର ଓ ଶ୍ରୀମନ୍ଦିର ଚାରିପାଖ ସମେତ କୋଣାର୍କରେ ମଧ୍ୟ ସୁରକ୍ଷା ବ୍ୟବସ୍ଥା କଡ଼ାକଡି କରାଯାଇଛି। ସେହିପରି ଉପଜିଲାପାଳ ଭବତାରଣ ସାହୁ କହିଛନ୍ତି, ଜିଲା ପ୍ରଶାସନ ଉଭୟ ପୋଲିସ ଓ ଶ୍ରୀମନ୍ଦିର ପ୍ରଶାସନ ସହିତ ସମ୍ପର୍କ ରଖି ବ୍ୟବସ୍ଥା ଉପରେ ଧ୍ୟାନ ଦେଇଛି। ରାଷ୍ଟ୍ରପତିଙ୍କ ସମସ୍ତ କାର୍ଯ୍ୟକ୍ରମ ଲାଗି ପୁରୀ ପ୍ରଶାସନ ପୂରା ପ୍ରସ୍ତୁତ ରହିଛି। ରାଷ୍ଟ୍ରପତି କୋବିନ୍ଦଙ୍କ କୌଳିକ ସେବାୟତ ନାରାୟଣ ଗୋଛିକାର ମଧ୍ୟ ଏହି ଗସ୍ତ ନେଇ ବେଶ୍ ଉତ୍ସାହିତ ଥିବା କହିଛନ୍ତି।

- ବଡ଼ଦାଣ୍ଡ ଉଭୟ ପାର୍ଶ୍ୱରୁ ହଟିଲେ ଉଠାଦୋକାନୀ
- ସୁରକ୍ଷା ଦାୟିତ୍ୱରେ ୪୦ ପ୍ଲାଟୁନ ଫୋର୍ସ, ୨୫୦ ଅଧିକାରୀ
- ସରିଲା କାରକେଡ୍ ରିହର୍ସାଲ୍, ବ୍ୟବସ୍ଥା ପରଖିଲେ ଏଡିଜି

ସଂକ୍ଷେପରେ

ପଙ୍ଗାମୁଣ୍ଡାଇ ସହରରୁ ୧୪୪ ଧାରା ଉଠିଲା

୧୧ନଂ. ୱାର୍ଡରେ ବଳବତ୍ତର

ପଙ୍ଗାମୁଣ୍ଡାଇ,୨୧।୩(ସ୍ୱ.ପ୍ର.): କେନ୍ଦ୍ରାପଡ଼ା ଜିଲା ପଙ୍ଗାମୁଣ୍ଡାଇ ପୌରାଞ୍ଚଳର ୧୧ ନଂ. ୱାର୍ଡରେ ଏକ ସ୍କୁଲ ପାଚେରି ନିର୍ମାଣକୁ କେନ୍ଦ୍ରକରି ଦୁଇ ଗୋଷ୍ଠୀ ମଧ୍ୟରେ ଶୁକ୍ରବାର ଗଣ୍ଡଗୋଳ ଘଟିଥିଲା। ପରିସ୍ଥିତିକୁ ଆଖି ଆଗରେ ରଖି ଜିଲା ପ୍ରଶାସନ ଶନିବାରଠାରୁ ପଙ୍ଗାମୁଣ୍ଡାଇ ସହରରେ ୧୪୪ ଧାରା ଜାରି କରିଥିଲା। ଏ ନେଇ ଏକ ଶାନ୍ତି କମିଟି ବୈଠକ ବସିଥିଲା। ଉଭୟ ଗୋଷ୍ଠୀ ମୁରବିଙ୍କ ସହ ଆଲୋଚନା ପରେ ଉପଜିଲାପାଳ ନିରଞ୍ଜନ ବେହେରା ରବିବାର ବିଜ୍ଞପ୍ତି ନଂ. ୩୨୬୨ ଅନୁଯାୟୀ ସହରରୁ ୧୪୪ ଧାରା ଉଠାଇ ଦେଇଛନ୍ତି। ହେଲେ ଏବେ ବି ଦୁଇ ଗୋଷ୍ଠୀ ମଧ୍ୟରେ ଚାପା ଉତ୍ତେଜନା ଲାଗି ରହିଥିବାରୁ ୧୧ ନଂ. ୱାର୍ଡରେ ୧୪୪ ଧାରା ବଳବତ୍ତର ରହିଛି। ୧୪୪ ଧାରା ଉଠିବା ପରେ ସହରର ସାଧାରଣ ଜୀବନଯାତ୍ରା ସ୍ୱାଭାବିକ ହୋଇଛି। ଉକ୍ତ ଘଟଣାରେ ଉଭୟ ଗୋଷ୍ଠୀର ୨ ଜଣଙ୍କୁ ପୋଲିସ ଗିରଫ କରିଛି। ସେମାନେ ହେଲେ ସେକ୍ ପପୁ ଓ ଉତ୍ତମ ମଲିକ। ଉଭୟଙ୍କୁ ପଙ୍ଗାମୁଣ୍ଡାଇ ଆଦର୍ଶ ଥାନା ପୋଲିସ ରବିବାର କୋର୍ଟ ଚାଲାଣ କରିଛି।

ସୀମାନ୍ତରେ ଯବାନଙ୍କୁ ହତ୍ୟା

ମାଲକାନଗିରି, ୨୧।୩ (ଡି.ଏନ.ଏ.): ମାଲକାନଗିରି ଜିଲା ସୀମାନ୍ତ ଛତିଶଗଡ଼ର ବିଜାପୁର ଜିଲାରେ ମାଓବାଦୀମାନେ ଜଣେ ଯବାନଙ୍କୁ ହତ୍ୟା କରିଛନ୍ତି। ଅପହରଣ ପରେ ତାଙ୍କୁ ଗୁଳିକରି ହତ୍ୟା କରିଥିବା ଜଣାପଡିଛି। ଯବାନ ଜଣକ ହେଲେ ସୋନୁ ପୁନମ୍। ସେ ଡିଆରଜିରେ କାର୍ଯ୍ୟ କରୁଥିଲେ। ପୁନମ୍ ଶନିବାର ରାତିରେ ବାଇକ୍‌ରେ ଶ୍ୱଶୁର ଘରକୁ ଯାଉଥିବା ବେଳେ ମାଓବାଦୀମାନେ ତାଙ୍କୁ ପୋନ୍ଦୁମ ଜଙ୍ଗଲ ରାସ୍ତାରୁ ଅପହରଣ କରିଥିଲେ। ରବିବାର ସକାଳେ କେସକୁତୁଲ ଜଙ୍ଗଲରୁ ତାଙ୍କ ମୃତଦେହ ମିଳିଥିବା ବିଜାପୁର ଏସ୍‌ପି କମଲ ଲୋଚନ କାଶ୍ୟପ କହିଛନ୍ତି।

ମା' ବୁଢ଼ୀ ଠାକୁରାଣୀ ଯାତ୍ରା: ଶୁଭଖୁଣ୍ଟି ସ୍ଥାପନ ଆଜି

ବ୍ରହ୍ମପୁର ଅଫିସ୍,୨୧।୩: ବ୍ରହ୍ମପୁର ମା' ବୁଢ଼ୀ ଠାକୁରାଣୀଙ୍କ ଦ୍ୱିବାର୍ଷିକ ଯାତ୍ରାକୁ ନେଇ ନାନା ଦ୍ୱନ୍ଦ୍ୱ ଦେଖାଦେଇଥିବା ବେଳେ ରବିବାର ସ୍ଥାନୀୟ ଲୋକ ପ୍ରତିନିଧି, ପ୍ରଶାସନ ଓ ଯାତ୍ରା ପରିଚାଳକଙ୍କୁ ନେଇ ମିଳିତ ବୈଠକ ପରେ ସମାଧାନର ବାଟ ଫିଟିଛି। ବିଏମ୍‌ସି ସମ୍ମିଳନୀ କକ୍ଷରେ କମିଶନର ସିଦ୍ଧେଶ୍ୱର ବଳିରାମ ବୋନ୍ଦାର, ବ୍ରହ୍ମପୁର ଉପଜିଲାପାଳ ଭି.କୀର୍ତ୍ତିଭାସନ୍, ବିଧାୟକ ବିକ୍ରମ କୁମାର ପଣ୍ଡା ଓ ଯାତ୍ରା ପରିଚାଳକ ଦୁର୍ଗା ପ୍ରସାଦ ଦେଶୀ ବେହେରାଙ୍କୁ ନେଇ ବୈଠକ ଅନୁଷ୍ଠିତ ହୋଇଥିଲା। କୋଭିଡ୍ ଗାଇଡ୍ ଲାଇନ୍ ଅନୁଯାୟୀ ଯାତ୍ରା ପରିଚାଳନା କରିବା ପାଇଁ ବିଏମ୍‌ସି କମିଶନର ସୂଚନା ଦେଇଥିଲେ। ପ୍ରଥମ ପର୍ଯ୍ୟାୟରେ ୭ ଦିନ ସମୟ ଦିଆଯାଇଛି। କୋଭିଡ୍ ସଂକ୍ରମଣ ସ୍ଥିତିକୁ ଦୃଷ୍ଟିରେ ରଖି ଆଗାମୀ ଦିନରେ ଯାତ୍ରା ଅବଧି ବୃଦ୍ଧି ହେବ କି ନାହିଁ ତାହା ଜିଲା ପ୍ରଶାସନ ନିର୍ଦ୍ଧାରଣ କରିବ ବୋଲି କମିଶନର କହିଛନ୍ତି। ଜିଲା ବାହାରୁ କୌଣସି ଲୋକଙ୍କୁ ଯାତ୍ରାକୁ ନ ଡାକିବା ପାଇଁ ବିଏମ୍‌ସି ପକ୍ଷରୁ ଅନୁରୋଧ କରାଯାଇଛି। କେବଳ ନୀତିକାନ୍ତି ଅନୁଯାୟୀ ହିଁ ମା'ଙ୍କ ପରିକ୍ରମା ଓ ଯାତ୍ରା ଅନୁଷ୍ଠିତ ହେବ ବୋଲି କମିଶନର ସୂଚନା ଦେଇଛନ୍ତି। ସୋମବାର ରାତ୍ରି ୯ରୁ ୩ଟା ଯାଏ ଶୁଭଖୁଣ୍ଟି ସ୍ଥାପନା ହେବ ବୋଲି ଜଣାପଡ଼ିଛି।

ଏନ୍‌କାଉଣ୍ଟରରେ ୨ ମାଓବାଦୀ ନିହତ

ମାଲକାନଗିରି,୨୧।୩(ଡି.ଏନ.ଏ.): ମାଲକାନଗିରି ଜିଲା ସୀମାନ୍ତ ଛତିଶଗଡ଼ର ଦାନ୍ତେୱାଡା ଜିଲାରେ ପୋଲିସ ଓ ମାଓବାଦୀ ମୁହାଁମୁହିଁ ହୋଇଛନ୍ତି। ଉଭୟଙ୍କ ମଧ୍ୟରେ ଶନିବାର ସନ୍ଧ୍ୟାରେ ଗୁଡ଼ରା ଜଙ୍ଗଲରେ ଗୁଳି ବିନିମୟ ଘଟିଛି। ଏଥିରେ ୨ ଜଣ ମାଓବାଦୀ ନିହତ ହୋଇଛନ୍ତି। ଦାନ୍ତେୱାଡା ଜିଲାର କୁଆକୋଣ୍ଡା ଥାନା ଗୁଡ଼ରା ଜଙ୍ଗଲରେ ଏପରି ଘଟିଥିବା ଜଣାପଡିଛି। ମାଓବାଦୀମାନେ ଏହି ଜଙ୍ଗଲରେ କ୍ୟାମ୍ପ କରିଥିବା ସୂଚନା ପାଇ ଡିଆରଜି ଓ ସିଆର୍‌ପିଏଫ୍ ଯବାନ ମିଳିତ କୋମ୍ବିଂ ଅପରେଶନ କରିଥିଲେ। ଏହି ସମୟରେ ପୋଲିସ ସହ ମାଓବାଦୀଙ୍କ ଦୀର୍ଘ ସମୟ ଗୁଳି ବିନିମୟ ହୋଇଥିଲା। ଶେଷରେ ମାଓବାଦୀ ଛତ୍ରଭଙ୍ଗ ଦେଇଥିଲେ। ପୋଲିସ ଜଙ୍ଗଲ ଭିତରେ ତଲାସୀ କରିବାରୁ ୨ଜଣ ମାଓବାଦୀଙ୍କ ମୃତଦେହ ମିଳିଥିଲା। ପୋଲିସ ବିପୁଳ ପରିମାଣର ମାଓବାଦୀଙ୍କ ବ୍ୟବହୃତ ସାମଗ୍ରୀ ଜବତ କରିବା ସହ ସର୍ଚ୍ଚ ଅପରେଶନ ଜାରି ରହିଥିବା ଦାନ୍ତେୱାଡା ଏସ୍‌ପି ଅଭିଷେକ ପଲ୍ଲଭ କହିଛନ୍ତି।

କୋରାପୁଟର ସତ୍ୟନାରାୟଣଙ୍କୁ ସ୍ୱର୍ଣ୍ଣପଦକ

ଜାତୀୟ ବେଞ୍ଚପ୍ରେସ୍ ପ୍ରତିଯୋଗିତା

କୋରାପୁଟ,୨୧।୩(ସ୍ୱ.ପ୍ର.)

ଝାଡଖଣ୍ଡର ଜାମସେଦପୁରଠାରେ ୧୬ରୁ ୨୦ ଯାଏ ହୋଇଥିବା ଜାତୀୟ ସ୍ତରୀୟ ବେଞ୍ଚ ପ୍ରେସ ପ୍ରତିଯୋଗିତାରେ କୋରାପୁଟର ସତ୍ୟନାରାୟଣ ପାଣି ପ୍ରଥମ ସ୍ଥାନ ଅଧିକାର କରି ସ୍ୱର୍ଣ୍ଣପଦକ ଜିତିଥିବା କୋରାପୁଟ ଜିମ୍‌ର ସମ୍ପାଦକ ଭବାନୀ ଶଙ୍କର ମିଶ୍ର ରବିବାର କହିଛନ୍ତି। ଏହି ପ୍ରତିଯୋଗିତାର ୮୩ କିଲୋଗ୍ରାମ ମାଷ୍ଟର୍ସ ବିଭାଗରେ ପ୍ରଥମ ସ୍ଥାନ ହାସଲ କରି ସତ୍ୟନାରାୟଣ ଜିଲା ପାଇଁ ଗୌରବ ଆଣିଛନ୍ତି। ପ୍ରତିଯୋଗିତାରେ ଓଡ଼ିଶାରୁ ୫୧ ଜଣ ପ୍ରତିଯୋଗୀ ଅଂଶଗ୍ରହଣ କରିଥିଲେ। କୋରାପୁଟ ଜିଲାରୁ ସତ୍ୟ ନାରାୟଣ ଏକମାତ୍ର ଖେଳାଳି ଥିଲେ। ସେ ନିଜ ବିଭାଗରେ ୧୩୦ କେଜି ଭାର ଉତ୍ତୋଳନ କରି ଏହି ସ୍ୱର୍ଣ୍ଣପଦକ ଜିତିଛନ୍ତି।

ପଦକ ଜିତିଥିବା ସତ୍ୟନାରାୟଣ।

ଚାଷୀଙ୍କୁ ଭରସା ପବନଚାଳିତ ଶବ୍ଦଯନ୍ତ୍ର

ଜୀବଜନ୍ତୁ, ପକ୍ଷୀଙ୍କଠାରୁ ରକ୍ଷାପାଉଛି ଫସଲ

ମହାକାଳପଡ଼ା,୨୧।୩(ଡି.ଏନ୍.ଏ.)

କେନ୍ଦ୍ରାପଡ଼ା ଜିଲା ଉପକୂଳ ବ୍ଲକ ମହାକାଳପଡ଼ା ଅଞ୍ଚଳର ରାମନଗର ପଞ୍ଚାୟତ ସ୍ଥାନୀୟ ବରଜ ବାହାକୁଦ ଗ୍ରାମର ଆମ୍ବଷୋଳଠାରେ କେତେଜଣ ଚାଷୀ ଖରାଦିନିଆ ଡାଲୁଅ ଧାନ ସହ ପନିପରିବା ଚାଷ କରିଛନ୍ତି। ବୁଲା ଗୋରୁ, ବନ୍ୟଜନ୍ତୁ, ପକ୍ଷୀଙ୍କ ଅବାଧ ପ୍ରବେଶରୁ ଚାଷକୁ ରକ୍ଷା ପାଇଁ ଏକ ଅଭିନବ ପ୍ରୟାସ କରିଥିବା ଦେଖିବାକୁ ମିଳିଛି। ଯଶବନ୍ତ ଦେ ନାମକ ଚାଷୀ ନିଜସ୍ୱ ଜ୍ଞାନ କୌଶଳ ଖଟାଇ ପବନଚାଳିତ ଶବ୍ଦ ଓ ଲାଇଟ୍ ଯନ୍ତ୍ର ତିଆରି କରିଛନ୍ତି। ଯନ୍ତ୍ର ତିଆରି କରିବାରେ ୧୫୦୦ ଟଙ୍କା ଖର୍ଚ୍ଚ ହୋଇଛି। କେତେକ ଅଦରକାରୀ ବିଦ୍ୟୁତ୍ ଯନ୍ତ୍ରପାତିର ବିଭିନ୍ନ ପାର୍ଟକୁ ସଂଗ୍ରହ କରି ମୋଟର ବେରିଂ, ଲାଇଟ୍ ଓ ସାଇକେଲ ବେଲ୍ ଲଗାଯାଇଛି। ଦିନରେ ପବନର ବେଗକୁ ନେଇ ପଙ୍ଖା ଘୂରିବା ସହ ଲାଗିଥିବା ବେଲ୍ ଶବ୍ଦ ସୃଷ୍ଟି କରିଥାଏ। ଯେତେ ଜୋରରେ ପଙ୍ଖା ଘୂରିବ ସେତେ ଅଧିକ ଶବ୍ଦ ହେବ। ଫଳରେ ବୁଲା ଗୋରୁ, ପକ୍ଷୀ ଆଦି ଜନ୍ତୁ ଚାଷଜମିରେ ଫସଲ ଖାଇବାକୁ ଆସୁଥିବା ସମୟରେ ଯନ୍ତ୍ରରୁ ଉତ୍ପନ୍ନ ଶବ୍ଦ ଶୁଣି ଦୂରେଇ ଯାଉଥିବା ଚାଷୀ ଦେ କହିଛନ୍ତି। ରାତିରେ ଚାଷଜମି ନିକଟସ୍ଥ କାଜୁ ଜଙ୍ଗଲରୁ ବାର୍‌ହା, ହରିଣ, ମୂଷା ଆସି ଫସଲ ଖାଇବା ସହ ନଷ୍ଟ କରି ଦେଉଥିଲେ। ଏହି ସୂକ୍ଷ୍ମ ଉପାୟରେ ନିର୍ମିତ ଯନ୍ତ୍ର ରାତିରେ ଲାଇଟ କରୁଥିବାରୁ ଜଙ୍ଗଲୀ ଜୀବଜନ୍ତୁ ଆସୁ ନ ଥିବାରୁ ଫସଲ ଆଉ ଆଗଭଳି ନଷ୍ଟ ହେଉନାହିଁ। ଏଥିଯୋଗୁ ଚାଷୀମାନଙ୍କୁ ରାତିରେ ଫସଲକୁ ଆଉ ଜଗିବାକୁ ପଡୁନାହିଁ। ବରଜ ବାହାକୁଦ ଗ୍ରାମର ଯୁତି ରାମ ଦେ, ପ୍ରଦୀପ ଦେ, ବଇ ସାମଲଙ୍କ ସମେତ ଅନେକ ଚାଷୀ ଏହି ବିକଳ୍ପ ଆପଣେଇଛନ୍ତି। ସେହିପରି ଏହି ଗ୍ରାମର କେତେକ ଖରିବାଡିରେ ଚାଷଜମିରେ ଏହି ଯନ୍ତ୍ର ବସାଇବାକୁ ଚାଷୀମାନେ ଉଦ୍ୟମ ଜାରି ରଖିଛନ୍ତି।

ବରଜ ବାହାକୁଦ ଗ୍ରାମ ଆମ୍ବଷୋଳଠାରେ ଚାଷୀଙ୍କ କିଆରିରେ ପବନଚାଳିତ ଶବ୍ଦ ଓ ଲାଇଟ୍ ଯନ୍ତ୍ର।

ଓଡ଼ିଆ ଶିଳ୍ପୀଙ୍କ ଦକ୍ଷତା ଉପରେ ସନ୍ଦେହ

ସୁରେନ୍ଦ୍ର କୁମାର ମିଶ୍ର

ଐତିହ୍ୟର ଓଡ଼ିଶା

ସ୍ଥାବର ତୀର୍ଥ ଚନ୍ଦ୍ରଭାଗା ତୀର୍ଥ ନାମରେ ଯେପରି ପ୍ରସିଦ୍ଧ, ଅର୍କତୀର୍ଥ ଭାବରେ ଠିକ୍ ସେହିପରି ପ୍ରସିଦ୍ଧ ଥିଲା। ମାଘ ମାସ ଶୁକ୍ଳ ସପ୍ତମୀ ଏହି ତୀର୍ଥ ପାଇଁ ପ୍ରଶସ୍ତ ଥିଲା। ଏବେ ବି ଅଛି। ବିଶ୍ୱାସ ରହିଛି ମାଘ ଶୁକ୍ଳ ସପ୍ତମୀରେ ଶ୍ରୀସୂର୍ଯ୍ୟଦେବଙ୍କର ଜନ୍ମ ହୋଇଥିଲା। ଏହା ପଛରେ ଏକ ଜ୍ୟୋତିଷ ଶାସ୍ତ୍ରୀୟ ରହସ୍ୟ ଅଛି। ନଇଲେ ଲୋକେ ଅପସନ୍ଦ କରିବେ ସୂର୍ଯ୍ୟଙ୍କ ଜନ୍ମଦିନ କ'ଣ? ସେଇଦିନ ସୂର୍ଯ୍ୟଙ୍କ ଉଦୟ ପୂର୍ବରୁ ଚନ୍ଦ୍ରଭାଗାର ଜଳ ଶକ୍ତିମୟ ହେଉଥିଲା। ମଣିଷ ଶରୀର ସେଇ ଜଳରେ ସ୍ନାନ କରିବା ପରେ ଶକ୍ତିର ସ୍ରୋତ ଆହରଣ କରୁଥିଲା, ତେଣୁ ନୀରୋଗ ରହୁଥିଲା। ଆମେ ଜାଣିଛେ ଶ୍ରୀସୂର୍ଯ୍ୟ ହିଁ ହେଉଛନ୍ତି ସକଳଶକ୍ତିର ଆଧାର। ଚନ୍ଦ୍ରଭାଗା ତୀର୍ଥର ଶକ୍ତିପୂର୍ଣ୍ଣ ଜଳକୁ ଚଳଚଞ୍ଚଳ କରିବା ଲାଗି ସୂର୍ଯ୍ୟ ଓ ଚନ୍ଦ୍ରଙ୍କ ବିଜେ ବିଗ୍ରହ ପ୍ରଥମେ ସ୍ନାନ କରୁଥିଲେ। ୟାର ବର୍ଣ୍ଣନା ଶ୍ରୀପଦ୍ମକେଶର ମନ୍ଦିରରେ ଉପାସନା ପ୍ରଚଳନ କାଳରେ ହେଉଥିଲା ବୋଲି 'ବାୟାଚକଡ଼ା' ପୋଥିରେ ମଧ୍ୟ ବର୍ଣ୍ଣନା ରହିଛି। ଉପାସନା ବନ୍ଦ ହେବା ପରେ ଶ୍ରୀଶିବଙ୍କର ବିଜେ ପ୍ରତିମା ସ୍ନାନ ପାଇଁ ଆସିବା ବ୍ୟବସ୍ଥା ହେଲା। ଶ୍ରୀଶିବ କିମ୍ବା ଶ୍ରୀଶକ୍ତିଙ୍କ ବିଜେ ପ୍ରତିମା ମାଘସପ୍ତମୀ ଦିନ ଚନ୍ଦ୍ରଭାଗା ତୀର୍ଥକୁ ଯାତ୍ରା କରିବା କଥା ପୋଥିରେ ନାହିଁ।

ତୀର୍ଥରେ ସ୍ନାନ ବା ବୁଡ଼ ପରମ୍ପରା ପଛରେ ସନାତନୀୟ ବିଚାରଧାରାର ଯୋଗ-ଦର୍ଶନର ମୂଳ ରହସ୍ୟ ରହିଛି। ଏଇ ଶରୀର ପାଞ୍ଚୋଟି ତତ୍ତ୍ୱରେ ଗଠିତ। ତୀର୍ଥ ଯଦି ମାଟି, ପାଣି, ତେଜ, ବାୟୁ ଓ ଆକାଶର ସମାହାର, ତେବେ ଶରୀର ଏହି ପାଞ୍ଚଟିର ସାନ୍ନିଧ୍ୟ ପାଇ ତେଜୋମୟ ହୁଏ। ଜୀବନର ଗତିପଥ ଉଚ୍ଚତର ଦିଗକୁ ଗତି କରେ। ଶାରୀରିକ ଓ ମାନସିକ ସ୍ତରରେ ବିସ୍ମୟଜନକ ପରିବର୍ତ୍ତନ ହୁଏ। ସେଥିପାଇଁ କୁମ୍ଭସ୍ନାନ, ଗୋଦାବରୀ ସ୍ନାନ ପ୍ରଭୃତି ସାଧୁସନ୍ଥମାନେ ପାଳି ଆସୁଛନ୍ତି। ଓଡ଼ିଶାରେ ତିନୋଟି ସ୍ନାନ ପ୍ରାଚୀନ କାଳରୁ ଅନୁସୃତ। ଶାସ୍ତ୍ର ବି ସମର୍ଥନ କରିଛନ୍ତି। ପ୍ରଥମ ସ୍ନାନ ଶ୍ରୀଗୋବିନ୍ଦ ଦ୍ୱାଦଶୀ ସ୍ନାନ ବା ବୁଡ଼। ଏହା ସମଗ୍ର ଭାରତରେ ପ୍ରସିଦ୍ଧ। ଏହି ବୁଡ଼ ଶ୍ରୀପୁରୁଷୋତ୍ତମ କ୍ଷେତ୍ରରେ ମହୋଦଧିରେ ପ୍ରଚଳିତ। ୫୦-୫୫ ବର୍ଷରେ ଗ୍ରହ-ନକ୍ଷତ୍ର ଯୋଗରେ ପବିତ୍ର ଯୋଗ ପଡ଼େ। ଦ୍ୱିତୀୟ ସ୍ନାନ ଚନ୍ଦ୍ରଭାଗା ବୁଡ଼। ଅର୍କକ୍ଷେତ୍ରର ଚନ୍ଦ୍ରଭାଗା ନଦୀରେ ପ୍ରତିବର୍ଷ ମାଘମାସ ସପ୍ତମୀରେ ଅନୁଷ୍ଠିତ ହୁଏ। ତୃତୀୟ ବୁଡ଼ ବାରୁଣୀ ବୁଡ଼ ବା ମହାବାରୁଣୀ ବୁଡ଼। ଏହି ବୁଡ଼ ବିରଜାକ୍ଷେତ୍ରରେ ଅର୍ଥାତ୍ ଯାଜପୁରରେ ହୁଏ। ବିରଜା କ୍ଷେତ୍ରରେ ୧୮ଟି ବିଶେଷ ତୀର୍ଥସ୍ନାନ ବିଧି ମଧ୍ୟରୁ ବାରୁଣୀ ବୁଡ଼କୁ ଗୁରୁତ୍ୱ ଦିଆଯାଇଛି।

ତେଣୁ ମଣିଷ ଉଚ୍ଚତର ସୋପାନକୁ ସୁସ୍ଥ ଶରୀର ସହିତ ସୁସ୍ଥ ମାନସିକତାରେ ଗତି କରିବା ଲାଗି ଆମର ମହାଜନମାନେ ଯେଉଁ ବୈଜ୍ଞାନିକ ଭିତ୍ତିଭୂମି ସର୍ବସାଧାରଣଙ୍କ ପାଇଁ ଭିଆଣ କରିଥିଲେ, ସେଥିମଧ୍ୟରୁ ଚନ୍ଦ୍ରଭାଗା ବୁଡ଼ର ଗୁରୁତ୍ୱ ଥିଲା। ଉଦିତ ସୂର୍ଯ୍ୟଙ୍କୁ କୃପାଭିକ୍ଷା କରିବାର ବିଧି ହେଲା-

ନମୋ ନମସ୍ତୁଭ୍ୟଂ ସଦା ବିଭାବସୋ
ସର୍ବାତ୍ମନେ ସପ୍ତହୟାୟ ଭାନବେ।
**ଅନନ୍ତ-ଶକ୍ତ

ଏନ୍‌ସିସି 'ଏ' ସାର୍ଟିଫିକେଟ୍ ପରୀକ୍ଷା

ବାଙ୍କୀ,(ସ୍ୱ.ପ୍ର.): ବାଙ୍କୀ ବରେନ୍ଦ୍ର କୃଷ୍ଣ ବିଦ୍ୟାପୀଠରେ ରବିବାର ଏନ୍‌ସିସି(ସ୍ଥଳ)"ଏ" ସାର୍ଟିଫିକେଟ ପରୀକ୍ଷା ଅନୁଷ୍ଠିତ ହୋଇଯାଇଛି। ଏହି କେନ୍ଦ୍ରରେ ବରେନ୍ଦ୍ର କୃଷ୍ଣ ବିଦ୍ୟାପୀଠରୁ ୨୦, ବ୍ରହ୍ମପୁରା ରଘୁନାଥ ଦେବତା ସରକାରୀ ଉଚ୍ଚ ବିଦ୍ୟାଳୟରୁ ୨୯ ଓ ଡମପଡା ପ୍ରୀତମ କୁମାରୀ ବିଦ୍ୟାପୀଠରୁ ୨୨ଜଣ କ୍ୟାଡେଟ୍ ପରୀକ୍ଷା ଦେଇଥିଲେ। ରାଜ୍ୟ ଷଷ୍ଠ ବାଟାଲିୟନର ହାବିଲଦାର ରବିନ୍ ରାଏଙ୍କ ତତ୍ତ୍ୱାବଧାନରେ ଏହି ପରୀକ୍ଷା ହୋଇଥିଲା। ଏନ୍‌ସିସି ଶିକ୍ଷକ ଗୋବିନ୍ଦଚନ୍ଦ୍ର ତ୍ରିପାଠୀ, ସୁଧାକର ମହାନ୍ତି ଓ ଦିପୁନା କୁମାର ମହାନ୍ତି ଏହାକୁ ପରିଚାଳନା କରିଥିଲେ।

ଆଜି କ'ଣ କେଉଁଠି

ଭୁବନେଶ୍ୱର

- ଜଳଛତ୍ର କେନ୍ଦ୍ରର ଉଦ୍‌ଘାଟନ, ଜନମଙ୍ଗଳ ପରିଷଦ କ୍ୟାମ୍ପ, ମହାତ୍ମା ଗାନ୍ଧୀ ମାର୍ଗ, ପୂର୍ବାହ୍ନ ୧୦ଟା।
- ଏକାମ୍ର ବରିଷ୍ଠ ନାଗରିକ ସଂଘର ବାର୍ଷିକ ଉତ୍ସବ, କେଦାରଗୌରୀ ରିସୋର୍ଟ, ପୂର୍ବାହ୍ନ ୧୦ଟା ୩୦।
- ପାୱାର ଡିଷ୍ଟ୍ରିବ୍ୟୁଶନ ଫ୍ରାଞ୍ଚାଇଜ ଏମ୍ପ୍ଲୟିଜ ଆସୋସିଏଶନ ପକ୍ଷରୁ ଧାରଣା, ଟିପିସିଓଡିଏଲ ମୁଖ୍ୟ କାର୍ଯ୍ୟାଳୟ, ଇଡ୍‌କୋ ଟାୱାର, ପୂର୍ବାହ୍ନ ୧୧ଟା ୩୦।
- ଉତ୍କଳ ସମ୍ମିଳନୀ କେନ୍ଦ୍ରୀୟ କମିଟି ପକ୍ଷରୁ ବିକ୍ଷୋଭ, ବିଧାନସଭା ସମ୍ମୁଖ, ମଧ୍ୟାହ୍ନ ୧୨ଟା।
- ଆୟୁଷ ଡକ୍ଟର୍ସ ଡେଭଲପ୍‌ମେଣ୍ଟ ଆସୋସିଏଶନ ପକ୍ଷରୁ ଧାରଣା, ଲୋୟର ପିଏମ୍‌ଜି, ଅପରାହ୍ନ ୧ଟା।
- ୧୩ତମ କଳିଙ୍ଗ ହର୍ବାଲ ମେଳାର ଉଦ୍‌ଯାପନୀ, ଇଡ୍‌କୋ ପ୍ରଦର୍ଶନୀ ପଡ଼ିଆ, ସନ୍ଧ୍ୟା ୬ଟା।
- ଭୁବନେଶ୍ୱର ମ୍ୟୁଜିକ ସର୍କଲ 'ସମର୍ପଣ', ରବୀନ୍ଦ୍ର ମଣ୍ଡପ, ସନ୍ଧ୍ୟା ୬ଟା ୩୦।
- ରାଜ୍ୟସ୍ତରୀୟ ନାଟକ ଉତ୍ସବ ରଙ୍ଗସଙ୍ଗମ, ଭଞ୍ଜକଳା ମଣ୍ଡପ, ସନ୍ଧ୍ୟା ୬ଟା ୩୦।

ବାଲିଅନ୍ତା

- ଦ୍ୱିତୀୟ ବାର୍ଷିକୀ ଉସଲାମ ପ୍ରିମିୟର ଲିଗ୍‌ର ଉଦ୍‌ଘାଟନୀ ମ୍ୟାଚ, ବାଲିଅନ୍ତା ଅଣ୍ଡିଲୋ ଇଦ୍‌ଘା ପଡ଼ିଆ, ସକାଳ ୮ଟା।

କଟକ

- ଗାନ୍ଧୀଙ୍କ ନିତ୍ୟ ବ୍ୟବହୃତ ସାମଗ୍ରୀ, ଚିଠିପତ୍ର ଓ ଫଟୋ ପ୍ରଦର୍ଶନୀର ଉଦ୍‌ଘାଟନୀ ଉତ୍ସବ, ପୁରୁଣା ଜେଲ ପରିସର, ଦରଘା ବଜାର, ସନ୍ଧ୍ୟା ୭ଟା।

ପଦକ୍ଷେପ ବଦଳରେ ଦୋଷୀଙ୍କୁ ଦୟା

ଭୁବନେଶ୍ୱର, ୨୧।୩(ବ୍ୟୁରୋ)

ବଡ଼ଗଡ଼ ଥାନା ଅନ୍ତର୍ଗତ ବ୍ରହ୍ମେଶରବାଗ ଅଞ୍ଚଳରେ ଏକ ନିର୍ମାଣାଧୀନ ସ୍ୱେରେଜ ଲାଇନ୍ ଚାମ୍ବରରେ ଶ୍ୱାସରୁଦ୍ଧ ହୋଇ ୨ଜଣ ଶ୍ରମିକଙ୍କର ମୃତ୍ୟୁ ଘଟିଥିଲା। ଏହି ସ୍ୱରେଜ ଲାଇନ୍ କାର୍ଯ୍ୟ ୱାଟର କର୍ପୋରେଶନ ଅଫ୍ ଓଡିଶା(ୱାଟକୋ) କରୁଥିବାବେଳେ ଲକ୍ଷ୍ମୀ କନଷ୍ଟ୍ରକ୍ସନ ଠିକା ନେଇଛି। ଅବହେଳା ଓ ଖାମଖିଆଲ ଯୋଗୁ ଏପରି ଦୁଃଖଦ ଘଟଣା ଘଟିଥିଲା। ଘଟଣା ପରେ ୱାଟ୍‌କୋ ଏମ୍‌ଡି ପି.କେ. ସ୍ୱାଇଁ ଅବହେଳାକୁ ସ୍ୱୀକାର କରିବା ସହ ବିଭାଗୀୟ ଅଧିକାରୀ ଓ ଠିକା ସଂସ୍ଥାକୁ ଦାୟୀ କରିଥିଲେ। ଏଥିସହ ସମ୍ପୃକ୍ତ ଦୋଷୀଙ୍କ ବିରୋଧରେ ଦୃଢ଼ କାର୍ଯ୍ୟାନୁଷ୍ଠାନ ଗ୍ରହଣ କରାଯିବ ବୋଲି କହିଥିଲେ। ହେଲେ ୩ଦିନ ବିତିଯାଇଥିଲେ ମଧ୍ୟ ପଦକ୍ଷେପ ବଦଳରେ ଦୋଷୀଙ୍କୁ ଦୟା ସଦୃଶ କୌଣସି କାର୍ଯ୍ୟାନୁଷ୍ଠାନ ଗ୍ରହଣ କରାଯାଇ ନ ଥିବା ଜଣାପଡିଛି। ୱାଟ୍‌କୋ କେବଳ କ୍ଷତିପୂରଣ ଦେଇ ଦାୟିତ୍ୱ ସାରିଥିବାବେଳେ ପୋଲିସ କେବଳ ଅପମୃତ୍ୟୁ ମାମଲା ରୁଜୁ କରି ଚୁପ୍ ବସିଛି। କାହିଁକି ପୋଲିସ ଆପରାଧିକ ମାମଲା ରୁଜୁ କଲାନି ତାହାକୁ ନେଇ ପ୍ରଶ୍ନବାଚୀ ସୃଷ୍ଟି ହୋଇଛି। ଏଭଳି ଆଭିମୁଖ୍ୟ ଦୋଷୀଙ୍କୁ ଆଉଏକ ଭୁଲ୍ ପାଇଁ ସୁଯୋଗ ଦେବ ଓ ଅନେକ ଜୀବନ ନେଇଯିବ ବୋଲି ଆଶଙ୍କା ପ୍ରକାଶ ପାଇଛି।

ତେବେ ଏ ସମ୍ପର୍କରେ ୱାଟ୍‌କୋ ଏମ୍‌ଡି ସ୍ୱାଇଁ କହିଛନ୍ତି, ଶ୍ରମିକଙ୍କ ମୃତ୍ୟୁ ଘଟଣାର ସମାଧାନ ହୋଇଛି। ଉଭୟ ଶ୍ରମିକଙ୍କୁ କ୍ଷତିପୂରଣ ବାବଦକୁ ୧୦ ଲକ୍ଷ ଲେଖାଏ ଦିଆଯାଇଛି। ଏବେ ଘଟଣା ସମ୍ପର୍କରେ ସରକାର ବୁଝିବେ ବୋଲି ସେ କହିଛନ୍ତି। ସୂଚନାଯୋଗ୍ୟ, ଗତ ଶୁକ୍ରବାର ୩ଜଣ ଶ୍ରମିକ ପାଇପ୍ ସଂଯୋଗ ପାଇଁ ସେଠାରେ ପହଞ୍ଚିଥିଲେ। ଜଣେ ପରେ ଆଉଜଣେ ଶ୍ରମିକ ଭିତରକୁ ଯାଇ ନ ବାହାରିବାରୁ ଉପରେ ଥିବା ଅନ୍ୟଜଣେ ଘଟଣାସ୍ଥଳରୁ ପଳାଇଥିଲେ। ସ୍ଥାନୀୟ ଲୋକେ ଜାଣିବାବେଳକୁ ବହୁ ବିଳମ୍ବ ହୋଇଯାଇଥିଲା। ଅଗ୍ନିଶମ ବାହିନୀ ପହଞ୍ଚି ୨ଜଣଙ୍କୁ ଉଦ୍ଧାର କରି କ୍ୟାପିଟାଲ ହସ୍ପିଟାଲକୁ ପଠାଇଥିଲା। ସେଠାରେ ଡାକ୍ତର ସେମାନଙ୍କୁ ମୃତ ଘୋଷଣା କରିଥିଲେ। ମୃତକ ଶ୍ରମିକ ହେଲେ ଝାଡ଼ଖଣ୍ଡର ସୁନାରାମ ସର୍ଦ୍ଦାର(୫୫) ଓ ମୟୂରଭଞ୍ଜର ସିଲୁ ବିରୁଆ(୨୫)। ତେବେ ଅମ୍ଳଜାନ ଓ ଆବଶ୍ୟକ ସୁରକ୍ଷା ଉପକରଣ ନ ଥିବାରୁ ଦୁଇଟି ଜୀବନ ଅକାରଣରେ ଝଡ଼ିପଡ଼ିଥିଲା। ଏସବୁ କାମବେଳେ ଠିକା ସଂସ୍ଥା ସୁରକ୍ଷା ନିୟମ ଉଲ୍ଲଂଘନ କରିଥିବାବେଳେ ୱାଟ୍‌କୋର ଅଧିକାରୀମାନେ ଠିକ୍ ଭାବେ ତଦାରଖ ନ କରିବାରୁ ଏହି ଘଟଣା ଘଟିଥିଲା।

ମ୍ୟାନ୍ ହୋଲ୍‌ରେ ୨ ଶ୍ରମିକଙ୍କ ମୃତ୍ୟୁ ଘଟଣା

- ମୃତକଙ୍କ ପରିବାରକୁ ୧୦ଲକ୍ଷ ଲେଖାଏ କ୍ଷତିପୂରଣ
- ସନ୍ଦେହ ଘେରରେ ପୋଲିସ ଓ ୱାଟ୍‌କୋ କର୍ତ୍ତୃପକ୍ଷ

'ପ୍ରତି ଗ୍ରାମରେ ଭାଗବତ ଟୁଙ୍ଗି କରାଯାଉ'

ବାଙ୍କୀ,୨୧।୩(ସ୍ୱ.ପ୍ର.)

ବାଙ୍କୀ ବଜାର ନିକଟ ସ୍ୱସ୍ତିକ ମଣ୍ଡପ ପ୍ରାଙ୍ଗଣରେ ଅଭୟପାଦ ଆଧ୍ୟାତ୍ମିକ ଚେତନା ଓ ସାଂସ୍କୃତିକ ପରିଷଦର ୨୧ତମ ବାର୍ଷିକ ଉତ୍ସବ ରବିବାର ଅନୁଷ୍ଠିତ ହୋଇଯାଇଛି। କାର୍ଯ୍ୟକ୍ରମରେ ମାରୁଣି ସାହୁ, ବୁଲୁବାବା, କବି ଭୀମସେନ ନାୟକ, ସମବାୟବିତ ସମରେନ୍ଦ୍ର ମହାପାତ୍ର ଅତିଥିଭାବେ ଯୋଗ ଦେଇ ଅନୁଷ୍ଠାନର ଆଧ୍ୟାତ୍ମିକ ଚିନ୍ତା ଓ ଚେତନା ସମ୍ପର୍କରେ ଅବଗତ କରାଇଥିଲେ। ଅନୁଷ୍ଠାନର ସମ୍ପାଦକ ସୁଦର୍ଶନ ସାହୁ ଏହାର ଆଭିମୁଖ୍ୟ ସମ୍ପର୍କରେ ଆଲୋକପାତ କରି ପ୍ରତି ଗ୍ରାମରେ ଭାଗବତ ଟୁଙ୍ଗୀ କରିବା ପାଇଁ ସରକାରଙ୍କୁ ଅନୁରୋଧ କରିଥିଲେ। ଏହି ଅବସରରେ ୧୭ ଜଣଙ୍କୁ ଅଭୟପାଦ ସମ୍ମାନରେ ସମ୍ମାନିତ କରାଯାଇଥିଲା। ଅନ୍ୟମାନଙ୍କ ମଧ୍ୟରେ ଅନୁଷ୍ଠାନର ଉପସଭାପତି ଗୌରାଙ୍ଗ ବେହେରା ଓ ବିଦ୍ୟାଧର ଖଟୁଆ ପ୍ରମୁଖ ଉପସ୍ଥିତ ଥିଲେ।

ସଂକ୍ଷେପରେ

ଅଳଙ୍କାର, ଟଙ୍କା ଚୋରି: ୩ ଗିରଫ

ଭୁବନେଶ୍ୱର, ୨୧।୩(ବ୍ୟୁରୋ): ଚୋରି ଅଭିଯୋଗରେ ଖାରବେଳନଗର ଥାନା ପୋଲିସ ୩ ଜଣ ଅଭିଯୁକ୍ତଙ୍କୁ ଗିରଫ କରି ରବିବାର କୋର୍ଟଚାଲାଣ କରିଛି। ସେମାନେ ହେଲେ ଖଣ୍ଡଗିରି ରଘୁନାଥପୁର ନଗରର ମନୋଜ ବେହେରା, ଗଞ୍ଜାମ ଜିଲା ମାଳି ଜଗନ୍ନାଥପୁରର ରାଜେଶ ମହାପାତ୍ର ଓ କଟକ ଜିଲା ସାଲେପୁର ଅଞ୍ଚଳର ଅଶୋକ ବେହେରା। ସେମାନଙ୍କ ନିକଟରୁ ୮,୪୦୦ ଟଙ୍କା ଜବତ୍ କରାଯାଇଛି। ଗିରଫ ଅଭିଯୁକ୍ତଙ୍କ ନାମରେ ପୂର୍ବରୁ ଖାରବେଳ ନଗର ଥାନାରେ ଏକାଧିକ ଆପରାଧୀକ ମାମଲା ରହିଥିବା ପୋଲିସ କହିଛି। ପୋଲିସ ସୂଚନା ଅନୁଯାୟୀ, ଖାରବେଳନଗର ଥାନା ଅନ୍ତର୍ଗତ ୟୁନିଟ୍- ୩ ଅଞ୍ଚଳର ବିଶିକେଶନ ଦେଉରି ଓ ତାଙ୍କ ସ୍ତ୍ରୀ ଗତ ୯ ତାରିଖ ରାତି ପ୍ରାୟ ୮ଟାରେ କୌଣସି କାମରେ ବାହାରକୁ ଯାଇଥିଲେ। ଏହାର ସୁଯୋଗନେଇ ଦୁର୍ବୃତ୍ତମାନେ ତାଙ୍କ ଘରର ତାଲା ଭାଙ୍ଗି ଭିତରେ ପଶିବା ସହ ଲକ୍ସରେ ଥିବା ସୁନା ଅଳଙ୍କାର,ଏକ ଟାବ୍ଲେଟ୍ ଓ ୭ ହଜାର ଟଙ୍କା ଚୋରି କରିନେଇଥିଲେ। ଏ ନେଇ ବିଶିକେସନ ଅଭିଯୋଗ କରିବା ପରେ ପୋଲିସ ଏକ ମାମଲା(ନଂ.୮୨/୨୧) ରୁଜୁ କରି ତଦନ୍ତ ଚଳାଇଥିଲା।

ମୋ କଲେଜ ଅଭିଯାନ ବୈଠକ

କଟକ ସଦର,୨୧।୩(ଡି.ଏନ.ଏ.): ମୋ କଲେଜ ଅଭିଯାନର ଶୁଭାରମ୍ଭ ପରିପ୍ରେକ୍ଷୀରେ କଟକ ସଦର ବ୍ଲକ ଅଧୀନ କନ୍ଦରପୁର କଲେଜରେ ସ୍ୱତନ୍ତ୍ର ବୈଠକ ରବିବାର ଅନୁଷ୍ଠିତ ହୋଇଯାଇଛି। ଏଥିରେ କଲେଜର ଉନ୍ନତି ପାଇଁ ଆର୍ଥିକ ସହାୟତା ସଂଗ୍ରହ ଲାଗି ଏକ ସଂକଳ୍ପ ଗୃହୀତ ହୋଇଥିଲା। ଏହାଛଡା କଟକ ସଦର ବ୍ଲକରୁ ପ୍ରାୟ ୫ ଲକ୍ଷ ଟଙ୍କାର ବିନିଯୋଗପତ୍ର ସଂଗ୍ରହ ପାଇଁ ସ୍ଥାନୀୟ ବିଧାୟକଙ୍କ ଦୃଷ୍ଟି ଆକର୍ଷଣ ଲାଗି ପ୍ରସ୍ତାବ ଆସିଥିଲା। ୫ନଂ. ଜିଲା ପରିଷଦ ଜୋନ୍‌ରେ ଥିବା ସମସ୍ତ ବ୍ୟକ୍ତିଙ୍କର ସହଯୋଗ କାମନା କରାଯାଇଥିଲା। ଅଧ୍ୟକ୍ଷ ଶାରଦା ପ୍ରସନ୍ନ ମହାପାତ୍ରଙ୍କ ପୌରୋହିତ୍ୟରେ ଅନୁଷ୍ଠିତ ବୈଠକରେ ଅଧ୍ୟାପକ ପ୍ରଦୀପ ବିଶ୍ୱାଳ, ବିଜୟ କୁମାର ପାତ୍ର, ଅଲେଖ ଚନ୍ଦ୍ର ସାହୁ, ଡ. ସ୍ମିତା ମହାନ୍ତି, ପ୍ରଣତୀ ପଟ୍ଟନାୟକ, ପ୍ରତିଭା ନଳିନୀ ନନ୍ଦ, ବ୍ଲକ ଉପାଧ୍ୟକ୍ଷ ବିଭୂତି ଭୂଷଣ ପରିଡା, ନିରଞ୍ଜନ ଲେଙ୍କା, ଅକ୍ଷୟ ପରିଡା, କିଶୋର ସାହୁଙ୍କ ସମେତ ଲୋକ ପ୍ରତିନିଧି, ଅଧ୍ୟାପିକାଅଧ୍ୟାପକ ଓ ପୁରାତନ ଛାତ୍ରୀଛାତ୍ର ଯୋଗଦେଇଥିଲେ।

୨ ବଖରା ଜଳିଗଲା

ଟାଙ୍ଗୀ, (କଟକ) ୨୧।୩ (ଡି.ଏନ.ଏ.): ଟାଙ୍ଗୀ-ଚୌଦ୍ୱାର ବ୍ଲକ ଅନ୍ତର୍ଗତ ଜରିପଡା ପଞ୍ଚାୟତ ସେଠାସାହିରେ ରବିବାର ଅଗ୍ନିକାଣ୍ଡ ଘଟି ଲଙ୍ଗୁଳି ଚରଣ ସେଠାଙ୍କ ୨ବଖରା ଜଳିଯାଇଛି। ଏଥିରେ ଘରର ସମସ୍ତ ଆସବାବପତ୍ର ପୋଡ଼ି ପାଉଁଶ ହୋଇଯାଇଥିଲା। ଅଗ୍ନିକାଣ୍ଡର କାରଣ ଅସ୍ପଷ୍ଟ ରହିଛି। ଖବରପାଇ ଅଗ୍ନିଶମ କର୍ମଚାରୀ ପହଞ୍ଚି ନିଆଁକୁ ଆୟତ୍ତ କରିଥିଲେ। ଲଙ୍ଗୁଳି ଚରଣ ଜଣେ ଗରିବ ଶ୍ରେଣୀର ହୋଇଥିବାରୁ ତୁରନ୍ତ ତାଙ୍କୁ ସରକାରୀ ସହାୟତା ଯୋଗାଇଦେବାକୁ ଗ୍ରାମବାସୀ ଦାବି କରିଛନ୍ତି।

କଟକ ସିଡିଏ ବେଲ୍‌ଭ୍ୟୁ ଛକଠାରେ ନିର୍ମାଣାଧୀନ ପାର୍କ ପରିସରରେ ଥିବା କୋଠରି କାନ୍ଥକୁ ଜଣେ ଶିଳ୍ପୀ ଚିତ୍ରିତ କରୁଛନ୍ତି।

ନିଜ କଲେଜ ସହ ଯୋଡ଼ି ହୋଇପାରିବେ ଛାତ୍ରୀଛାତ୍ର

କଟକ ଅଫିସ/ବାଙ୍କୀ/ତିଗିରିଆ /ନିଶ୍ଚିନ୍ତକୋଇଲି, ୨୧।୩ (ସ୍ୱ.ପ୍ର./ଡି.ଏନ୍.ଏ.)

ମୋ କଲେଜ ଅଭିଯାନର ଶୁଭାରମ୍ଭ

ରାଜ୍ୟ ସରକାରଙ୍କ ଦ୍ୱାରା ପରିଚାଳିତ ମୋ' କଲେଜ ଅଭିଯାନ କଟକ ଜିଲାର ବିଭିନ୍ନ କଲେଜରେ ରବିବାର ଶୁଭାରମ୍ଭ ହୋଇଯାଇଛି । ମୁଖ୍ୟମନ୍ତ୍ରୀ ନବୀନ ପଟ୍ଟନାୟକ ଭିଡିଓ କନଫରେନ୍ସ ଜରିଆରେ ଏହି ଅଭିଯାନର ଉଦ୍‌ଘାଟନ କରିଥିଲେ। ମୋ କଲେଜ ଅଭିଯାନ ଦ୍ୱାରା ବିଶ୍ୱର ଯେକୌଣସି ସ୍ଥାନରେ ଥିବା ବ୍ୟକ୍ତି ନିଜ କଲେଜ ସହିତ ଯୋଡ଼ି ହୋଇପାରିବେ। ମୋ ସ୍କୁଲ ଭଳି ମୋ କଲେଜ ଅଭିଯାନ ମଧ୍ୟ ସଫଳ ହେବ ବୋଲି ମୁଖ୍ୟମନ୍ତ୍ରୀ ଆଶା ପ୍ରକାଶ କରିଛନ୍ତି। ଏହି ପରିପ୍ରେକ୍ଷୀରେ କଟକ ଖ୍ରୀଷ୍ଟ କଲେଜରେ ମୋ କଲେଜ ଅଭିଯାନର ଶୁଭାରମ୍ଭ ହୋଇଥିଲା। ଏହାକୁ ମୁଖ୍ୟମନ୍ତ୍ରୀ ଭିଡିଓ କନଫରେନ୍ସରେ ଉଦ୍‌ଘାଟନ କରିଥିଲେ। ଡିଜିଟାଲ ପ୍ଲାଟଫର୍ମ ମାଧ୍ୟମରେ କଲେଜର ବିଭିନ୍ନ ବିଭାଗର ମୁଖ୍ୟ, ଅଧ୍ୟାପିକାଅଧ୍ୟାପକ ଓ ଛାତ୍ରୀଛାତ୍ରମାନେ ଯୋଗଦେଇଥିଲେ। କଲେଜ ପରିଚାଳନା ସମିତି ସଭାପତି ଅନୁପମ ପାତ୍ର ପ୍ରଦୀପ ପ୍ରଜ୍ୱଳନ କରିଥିବାବେଳେ ଅଧ୍ୟକ୍ଷା ମଧୁମିତା ପାତ୍ର ସ୍ୱାଗତ ଭାଷଣ ଦେଇଥିଲେ। ଉକ୍ତ କାର୍ଯ୍ୟକ୍ରମର ସଂଯୋଜକ ଡ. ସାରଦା ପ୍ରସାଦ ଦାସ ଯୋଗଦେଇ ମୋ କଲେଜ ଅଭିଯାନ ବିଷୟରେ ଆଲୋକପାତ କରିଥିଲେ। ଅଧ୍ୟାପକ ଶୋଇନ ପଣ୍ଡା, ଡ. ଦିଲୀପ ବରାଳ ଓ ଅଶୋକ ସାହୁ କାର୍ଯ୍ୟକ୍ରମ ପରିଚାଳନା କରିଥିଲେ। ଆଲୁମ୍‌ନି କମିଟି ସଂଯୋଜକ ଦୈତାରୀ ଶୁକ୍ଳା ଧନ୍ୟବାଦ ଦେଇଥିଲେ। ଛାତ୍ରୀଛାତ୍ରଙ୍କୁ ନିଜ କଲେଜ ସହିତ ଯୋଡ଼ିବା ଉଦ୍ଦେଶ୍ୟରେ ରେଭେନ୍‌ଶା ବିଶ୍ୱବିଦ୍ୟାଳୟ, ଶୈଳବାଳା ମହିଳା ସ୍ୱୟଂଶାସିତ ମହାବିଦ୍ୟାଳୟ, ରଘୁନାଥଜୀଉ କଲେଜ, ବିରେନମିତ୍ର ସ୍ମାରକୀ ମହିଳା କଲେଜ ସମେତ ସହରର ଅନ୍ୟ କଲେଜରେ ମୋ କଲେଜ ଅଭିଯାନ ଶୁଭାରମ୍ଭ ହୋଇଥିଲା।

ବାଙ୍କୀ ସ୍ୱୟଂଶାସିତ ମହାବିଦ୍ୟାଳର ସମ୍ମିଳନୀ କକ୍ଷରେ ମୋ କଲେଜ ଅଭିଯାନ କାର୍ଯ୍ୟକ୍ରମ ଅନୁଷ୍ଠିତ ହୋଇଯାଇଛି। ଏହାକୁ କଲେଜ ଅଧ୍ୟକ୍ଷ ଡ. ନିରଞ୍ଜନ ସିଅ, ପ୍ରେସ କ୍ଲବ ସଭାପତି ବଳଭଦ୍ର ପଣ୍ଡା, ଆଇନଜୀବୀ ବ୍ରଜବନ୍ଧୁ ପାଳ ମିଳିତ ଭାବେ ଉଦ୍‌ଘାଟନ କରିଥିଲେ। ସେହିପରି ତିଗିରିଆ ନୂଆପାଟଣାସ୍ଥିତ ଚୈତନ୍ୟ ସାହୁ ସ୍ନାତକ ବିଜ୍ଞାନ ଓ କଳା ମହାବିଦ୍ୟାଳୟ ପରିସରରେ ଅଧ୍ୟକ୍ଷ ଜଗବନ୍ଧୁ ଦାସଙ୍କ ତତ୍ତ୍ୱାବଧାନରେ ଏହି କାର୍ଯ୍ୟକ୍ରମ ଅନୁଷ୍ଠିତ ହୋଇଯାଇଛି। ନିଶ୍ଚିନ୍ତକୋଇଲି ପଞ୍ଚାୟତସ୍ଥିତ ପ୍ରହ୍ଲାଦ ମହାବିଦ୍ୟାଳୟରେ ଆୟୋଜିତ କାର୍ଯ୍ୟକ୍ରମରେ ଅଧ୍ୟକ୍ଷ ବିଜୟ କୁମାର ମିଶ୍ର ସଭାପତିତ୍ୱ କରିଥିଲେ। ମୁଖ୍ୟ ଅତିଥିଭାବେ ସାମାଜିକ କର୍ମୀ ପୀତାମ୍ବର ସାହୁ ଯୋଗଦେଇ କଲେଜର ବିକାଶ ପାଇଁ ହାତ ବଢ଼ାଇବାକୁ ଆହ୍ୱାନ ଦେଇଥିଲେ।

ଗୁରୁ ସର୍ବଦା ପୂଜନୀୟ

ସାଲେପୁର,୨୧।୩(ଡି.ଏନ୍.ଏ.)

ସାଲେପୁର ହାଇସ୍କୁଲରେ ପୁରାତନ ଛାତ୍ରୀଛାତ୍ରଙ୍କ ପକ୍ଷରୁ ଶିକ୍ଷକ ସମ୍ବର୍ଦ୍ଧନା ସଭା ଅନୁଷ୍ଠିତ ହୋଇଯାଇଛି। ଏଥିରେ ପୁରାତନ ଛାତ୍ର ମାନସ ରଞ୍ଜନ ଦାଶ ପୌରୋହିତ୍ୟ କରି 'ଗୁରୁ ସର୍ବଦା ପୂଜନୀୟ' ବୋଲି କହିଥିଲେ। ଏହି ଅବସରରେ ବିଦ୍ୟାଳୟର ପୂର୍ବତନ ପ୍ରଧାନ ଶିକ୍ଷକ ବୃନ୍ଦାବନ ଶତପଥୀ, ଅବସରପ୍ରାପ୍ତ ଶିକ୍ଷକ ଶିଶିର କୁମାର ମୁଦୁଲି, ନୃସିଂହ ନନ୍ଦ, ସଚ୍ଚିଦାନନ୍ଦ ଶରଣ, ପ୍ରଦୀପ୍ତ କୁମାର ଷଡ଼ଙ୍ଗୀ ଓ ମନୀଷା କୁମାରୀ ଦେବୀ ପ୍ରମୁଖଙ୍କୁ ସମ୍ବର୍ଦ୍ଧିତ କରାଯାଇଥିଲା। ପରେ ବିଦ୍ୟାଳୟ ପରିସରରେ ବୃକ୍ଷରୋପଣ କରାଯାଇଥିଲା। ଏଥିରେ ୧୯୯୯ ବ୍ୟାଚର ଛାତ୍ର ରମାକାନ୍ତ ସାହୁ, ପ୍ରଭୁପଦ କର, ଯଯାତେନ୍ଦୁ ବେହେରା, ତବ୍ରେଶ୍ ଅଲ୍ଲୀ, ଗୌତମ କର, ବିଶ୍ୱରଞ୍ଜନ ରାଉତ ଓ ଅରୁଣ ଦାସ ପ୍ରମୁଖ ଯୋଗଦେଇଥିଲେ।

'ଦଳକୁ ତୃଣମୂଳସ୍ତରରେ ସୁଦୃଢ଼ କର'

କଟକ ଅଫିସ, ୨୧।୩

କଟକ ନଗର କଂଗ୍ରେସ କର୍ମୀ ସମ୍ମିଳନୀ

କଟକ ନଗର ୭ନଂ. ବ୍ଲକ କଂଗ୍ରେସ କମିଟିର ଏକ କର୍ମୀ ସମ୍ମିଳନୀ ଖାନ୍‌ନଗରସ୍ଥିତ ଆଖଣ୍ଡଳମଣୀ ମନ୍ଦିର ପରିସରରେ ରବିବାର ଅନୁଷ୍ଠିତ ହୋଇଯାଇଛି। ଏଥିରେ ମୁଖ୍ୟଅତିଥି ଭାବେ ବିଧାୟକ ଇଂ. ମହମ୍ମଦ ମୋକିମ ଯୋଗଦେଇ କହିଥିଲେ, ଦଳୀୟ ସଙ୍ଗଠନକୁ ବ୍ଲକ, ୱାର୍ଡ ଓ ବୁଥ୍‌ସ୍ତରରେ ମଜଭୁତ କରିବାକୁ ପଡିବ। ବିଭିନ୍ନ ୱାର୍ଡ ଅଞ୍ଚଳର ସମସ୍ୟାକୁ ନେଇ ଜନଆନ୍ଦୋଳନ କରିବାକୁ ହେବ। ପୂର୍ବତନ ମନ୍ତ୍ରୀ ବିଜୟଲକ୍ଷ୍ମୀ ସାହୁ, ପିସିସି ପର୍ଯ୍ୟବେକ୍ଷକ ଡ. ଦେବାଶିଷ ପଟ୍ଟନାୟକ, କଟକ ନଗର (ଜିଲା) କଂଗ୍ରେସ କମିଟି ସଭାପତି ଗିରିବାଳା ବେହେରା ପ୍ରମୁଖ କଂଗ୍ରେସକୁ ତୃଣମୂଳସ୍ତରରେ ସୁଦୃଢ଼ କରିବାକୁ ଆହ୍ୱାନ ଦେଇଥିଲେ। କଂଗ୍ରେସ ନେତା ସାନ୍ତାୟନ ମିଶ୍ର ଏଥିରେ ପୌରୋହିତ୍ୟ କରିଥିବାବେଳେ ବ୍ଲକ କଂଗ୍ରେସ ସଭାପତି ସୁରଜିତ୍ ସାହୁ ସଭା ପରିଚାଳନା କରିଥିଲେ। ଅନ୍ୟମାନଙ୍କ ମଧ୍ୟରେ ନଗର ମହିଳା କଂଗ୍ରେସ ସଭାନେତ୍ରୀ ଶୈଳବାଳା ଜେନା, ତୃପ୍ତି ଦାସ, ରେଣୁବାଳା ରାଉତ, କେଦାର ରାଉତ, ଫେଲୁ ପଟ୍ଟନାୟକ, ସସ୍ମିତା ସେଠୀ, ଲକ୍ଷ୍ମୀଧର ବେହେରା, ପ୍ରଦୀପ ପ୍ରଧାନ, ପ୍ରଦୀପ ସାହୁ, ଅମରେନ୍ଦ୍ର ରାଉତରାୟ ଯୋଗଦେଇଥିଲେ। ଏହି ଅବସରରେ କଟକ ନଗର ଯୁବ କଂଗ୍ରେସ କମିଟିରେ ନୂତନ ଭାବେ ମନୋନୀତ ହୋଇଥିବା ଦୀପକ ସାହୁ ଓ ରାଜେନ୍ଦ୍ର ଗୁରୁଙ୍କୁ ସମ୍ବର୍ଦ୍ଧିତ କରାଯାଇଥିଲା । ପ୍ରଦୀପ ପ୍ରଧାନ ଧନ୍ୟବାଦ ଦେଇଥିଲେ।

ପ୍ୟାରୀମୋହନ ଏକାଡେମୀ ୧୯୭୦ ବ୍ୟାଚ୍‌ର ସୁବର୍ଣ୍ଣ ଜୟନ୍ତୀ ସମାରୋହ

ଅତିଥିମାନେ ପୁସ୍ତିକା ଉନ୍ମୋଚନ କରୁଛନ୍ତି।

କଟକ ଅଫିସ, ୨୧।୩

ପ୍ୟାରୀମୋହନ ଏକାଡେମୀ ୧୯୭୦ ବ୍ୟାଚ୍‌ର ସୁବର୍ଣ୍ଣ ଜୟନ୍ତୀ ସମାରୋହ ନୂଆପାଟଣାସ୍ଥିତ ଗାର୍ଡନ ରିସର୍ଟଠାରେ ରବିବାର ଅନୁଷ୍ଠିତ ହୋଇଯାଇଛି। ଏହାକୁ ଶିକ୍ଷକ ପ୍ରେମାନନ୍ଦ ରାୟ ଉଦ୍‌ଘାଟନ କରି ୫୦ ବର୍ଷ ତଳର ଗୁରୁଶିଷ୍ୟ ପରମ୍ପରା ଓ ସାମ୍ପ୍ରତିକ ସମୟର ଶିକ୍ଷା ବ୍ୟବସ୍ଥା ଉପରେ କହିଥିଲେ। ମନୋଜ ପଟ୍ଟନାୟକ ସ୍ୱାଗତ ଭାଷଣ ଦେଇଥିବାବେଳେ ସୁଶାନ୍ତ କୁମାର ପାତ୍ର ମାନପତ

ଗାନ୍ଧୀ ପଦଯାତ୍ରାକୁ ସମ୍ବର୍ଦ୍ଧନା

ବାଲକାଟୀ,(ଡି.ଏନ୍.ଏ.): ବାଲକାଟୀସ୍ଥିତ ଶ୍ରୀମଦନମୋହନ ଦେବଙ୍କ ମନ୍ଦିରରେ ରବିବାର ସକାଳେ ଗାନ୍ଧୀ ପଦଯାତ୍ରା ସଙ୍କୀର୍ତ୍ତନ ଶୋଭାଯାତ୍ରାକୁ ସମ୍ବର୍ଦ୍ଧନା ଦିଆଯାଇଛି। ମହାତ୍ମା ଗାନ୍ଧୀଙ୍କ ପ୍ରଥମ ଓଡ଼ିଶା ଆଗମନର ସ୍ମୃତିକୁ ଜାଗରିତ କରିବା ପାଇଁ ମା' ଡାଲ୍‌ଖାଇ ଆଞ୍ଚଳିକ ଓଡ଼ିଶା ସଙ୍କୀର୍ତ୍ତନ ସମିତି ବାର୍ଷିକ ଉତ୍ସବକୁ ନିଆରା ଢଙ୍ଗରେ ପାଳନ କରି ଗାନ୍ଧିଜୀଙ୍କ ପ୍ରଥମ ଆଗମନ ଉଦ୍ଦେଶ୍ୟରେ ସମର୍ପଣ କରିଛି। କାର୍ଯ୍ୟକ୍ରମରେ ବିଧାୟକ ଡ. ଅରବିନ୍ଦ ଢାଲି, ବେଣୁଧର ଭୋଇ, ଶିବ ମଲ୍ଲିକ, ପ୍ରବୀର ମହାନ୍ତି, ଲକ୍ଷ୍ମୀଧର ବେହେରା, ଭାଗ୍ୟଧର ନନ୍ଦୀ ପ୍ରମୁଖ ସାମିଲ ଥିଲେ। ଶୋଭାଯାତ୍ରା ପୁରୁଣା ଜଗନ୍ନାଥ ସଡ଼କ ଦେଇ ଟଙ୍କପାଣି ରୋଡ, ରଙ୍ଗ ବଜାର, ସତ୍ୟଭାମାପୁର ଆଦି ବିଭିନ୍ନ ଛକରେ ସ୍ୱାଗତ କରାଯାଇଥିଲା।

୨୧.୦୩.୨୦୨୧

୪, ୯୯, ୩୨୬ ଟଙ୍କା	
ସୁନା	୨ ଗ୍ରାମ ୧୯୦ ମିଲିଗ୍ରାମ
ରୁପା	୬୧ ଗ୍ରାମ

ରାଜଧାନୀରେ ପ୍ରଥମ ମୁକ୍ତାକାଶ ପାଠାଗାର

ଭୁବନେଶ୍ୱର, ୨୧।୩(ବ୍ୟୁରୋ)

ପାଠାଗାର ଉଦ୍‌ଘାଟନ ଅବସରରେ ଉପସ୍ଥିତ ଅତିଥିମାନେ।

- ବିଜୁ ପଟ୍ଟନାୟକ ପାର୍କରେ ଖୋଲିଲା
- ମାଗଣାରେ ବହି ପଢ଼ିବେ ପାଠକ
- ସକାଳ ୭ରୁ ୧୦, ଅପରାହ୍ନ ୪ରୁ ୭ ଖୋଲା ରହିବ

ବର୍ତ୍ତମାନର ଡିଜିଟାଲ୍ ଯୁଗରେ ଛାତ୍ରୀଛାତ୍ର ତଥା ଯୁବପିଢ଼ିଙ୍କ ଭିତରେ ପୁସ୍ତକ ପଠନ ଆଗ୍ରହକୁ ବଢ଼ାଇବା ପାଇଁ ଭୁବନେଶ୍ୱରସ୍ଥିତ ବିଜୁ ପଟ୍ଟନାୟକ ପାର୍କରେ ଖୋଲିଛି ପ୍ରଥମ ମୁକ୍ତାକାଶ ପାଠାଗାର। ଭୁବନେଶ୍ୱର ଉନ୍ନୟନ କର୍ତ୍ତୃପକ୍ଷ (ବିଡିଏ) ପକ୍ଷରୁ ଏକ ଅଭିନବ ପଦକ୍ଷେପ ଗ୍ରହଣ କରାଯାଇଛି। ପାଠାଗାର ପରିଚାଳନା ପାଇଁ ବକୁଳ ଫାଉଣ୍ଡେଶନ ସହ ବିଡିଏର ବୁଝାମଣାପତ୍ର ସ୍ୱାକ୍ଷରିତ ହୋଇଛି। ୱାର୍ଲ୍ଡ ପୋଏଟ୍ରି ଡେ' ଅବସରରେ ରବିବାର ଏହି ପାଠାଗାରକୁ ଅବସରପ୍ରାପ୍ତ ଆଇଏଏସ୍ ଅଫିସର ତଥା ମୁଖ୍ୟମନ୍ତ୍ରୀଙ୍କ ପରାମର୍ଶଦାତା ଆର୍. ବାଲକ୍ରିଷ୍ଣନ ଉଦ୍‌ଘାଟନ କରିଛନ୍ତି। ସେ କହିଛନ୍ତି, ଯୁବପିଢ଼ିଙ୍କ ମଧ୍ୟରେ ବହି ପଢ଼ିବା ଅଭ୍ୟାସ ଧୀରେ ଧୀରେ କମିବାକୁ ଲାଗିଲାଣି। ଏଭଳି କ୍ଷେତ୍ରରେ ବିଡିଏର ଏହି ପଦକ୍ଷେପ ନିଶ୍ଚିତପକ୍ଷେ ସ୍ୱାଗତଯୋଗ୍ୟ। ଏହି ପାଠାଗାର ଛାତ୍ରୀଛାତ୍ର, ଯୁବପିଢ଼ୀ ଓ ବୟସ୍କ ପର୍ଯ୍ୟନ୍ତ ସବୁ ବର୍ଗର ଲୋକଙ୍କ ପାଇଁ ଉପାଦେୟ ହୋଇପାରିବ। ପାର୍କକୁ ଆସୁଥିବା ଲୋକେ ଶାନ୍ତ ତଥା ପ୍ରାକୃତିକ ପରିବେଶରେ ବହି ପଢ଼ିବାର ମଜା ଉଠାଇପାରିବେ। ଲୋକଙ୍କ ଭିତରେ ବହି ପଢ଼ିବା ଆଗ୍ରହକୁ ଏହା ବଢ଼ାଇ ପାରିବ ବୋଲି ଆର୍. ବାଲକ୍ରିଷ୍ଣନ କହିଛନ୍ତି।

ବିଡିଏ ଉପାଧ୍ୟକ୍ଷ ପ୍ରେମ ଚନ୍ଦ୍ର ଚୌଧାରୀ କହିଲେ, ପୁସ୍ତକ ପ୍ରେମୀଙ୍କ ପାଇଁ ଏହା ଏକ ଯୁଗାନ୍ତକାରୀ ପଦକ୍ଷେପ। ସବୁ ବର୍ଗର ଲୋକେ ବିଶେଷକରି ଯେଉଁମାନଙ୍କ ପାଖରେ ଦାମୀ ବହି କିଣିବାକୁ ପଇସା ନାହିଁ ସେମାନେ ପଢ଼ିବାର ସୁଯୋଗ ପାଇବେ। କିପରି ସମୟ ଉପଯୋଗୀ ତଥା ଭଲ ବହିର କଲେକସନ୍ ରହିବ ତାହାର ତଦାରଖ କରାଯିବ ବୋଲି ଚୌଧାରୀ କହିଥିଲେ। ଫାଉଣ୍ଡେଶନର ପ୍ରତିଷ୍ଠାତା ସେକ୍ରେଟାରୀ ସୁଜିତ୍ ମହାପାତ୍ର କହିଲେ, ପାଠାଗାରରେ ଜଣେ ଲାଇବ୍ରେରିଆନ୍ ରହି ପିଲାଙ୍କୁ ଗାଇଡ୍ କରିବେ। ବର୍ତ୍ତମାନ ଏଠାରେ ୨ହଜାର ପୁସ୍ତକ ରହିଛି। ଏଥିମଧ୍ୟରେ ଫିକ୍ସନ, ନନ୍‌ଫିକ୍ସନ, କ୍ଲାସିକ, ଟେକ୍ସଟ୍‌ବୁକ୍ ଓ ପିଲାଙ୍କ ପୁସ୍ତକ ରହିଛି। ଆଗକୁ ଅଧିକ ପୁସ୍ତକ ରଖାଯିବ। ସେହିପରି ପିଲାଙ୍କ ପାଇଁ 'ଓ୍ୱିମ୍ପି କିଡ୍‌ସ', 'ହାର୍ଡି ବଏଜ୍', 'ହ୍ୟାରି ପୋଟର' ଭଳି ପୁସ୍ତକର ଉପଲବ୍ଧ ହେବ। ସୋମବାର ବ୍ୟତୀତ ପ୍ରତିଦିନ ସକାଳ ୭ଟାରୁ ୧୦ଟା ଓ ଅପରାହ୍ନ ୪ଟାରୁ ସନ୍ଧ୍ୟା ୭ଟା ପର୍ଯ୍ୟନ୍ତ ପାଠାଗାର ଖୋଲାରହିବ। ସେହିଭଳି ସପ୍ତାହରେ କେବଳ ସୋମବାର ଏହା ବନ୍ଦ ରହିବ। ଉଦ୍‌ଘାଟନୀ କାର୍ଯ୍ୟକ୍ରମରେ ବିଡିଏର ସେକ୍ରେଟାରୀ ହରିଶ ଚନ୍ଦ୍ର ନାୟକ, ଚିଫ୍ ଇଞ୍ଜିନିୟର ରାଜେନ୍ଦ୍ର କୁମାର ନାୟକ, ଉଦ୍ୟାନ କୃଷିବିତ୍ ଅଶୋକ ଧର୍ ପ୍ରମୁଖ ଉପସ୍ଥିତ ଥିଲେ।

ସଂକ୍ଷେପରେ

ପଥର ଖାଦାନକୁ ନେଇ ବୋମା, ଗୁଳିମାଡ଼

ଖୋର୍ଦ୍ଧା ଅଫିସ/ନିରାକାରପୁର,୨୧।୩ (ଡି.ଏନ୍.ଏ.): ଖୋର୍ଦ୍ଧା ଜିଲା ଜଙ୍କିଆ ଥାନା ଓଲସିଂହ ପଞ୍ଚାୟତର ଡ଼ମଣଭୂଇଁ ଗ୍ରାମରେ ପଥର ଖାଦାନକୁ କେନ୍ଦ୍ର କରି ରବିବାର ରାତିରେ ଗୋଷ୍ଠୀ ସଂଘର୍ଷ ଘଟିଛି। ଉଭୟପକ୍ଷ ଟେକା ପଥର, ସିରିଜ ବୋମା ଓ ଗୁଳିମାଡ଼ ହୋଇଛି। ଫଳରେ ଉଭୟ ପକ୍ଷର୧୫ରୁ ଊର୍ଦ୍ଧ୍ୱ ଗୁରୁତର ଆହତ ହୋଇଛନ୍ତି। ଆହତମାନଙ୍କୁ ପ୍ରଥମେ ଖୋର୍ଦ୍ଧା ଜିଲା ମୁଖ୍ୟ ଚିକିତ୍ସାଳୟରେ ଭର୍ତ୍ତି କରାଯାଇଥିବାବେଳେ ପରେ ଭୁବନେଶ୍ୱରସ୍ଥିତ ଏମ୍ସକୁ ସ୍ଥାନାନ୍ତର କରାଯାଇଛି। ବୋମା ମାଡ଼ରେ ମନୋରଞ୍ଜନ ଭୋଳ, ଲିଙ୍କନ ଭୋଳ, ପ୍ରଶାନ୍ତ ଭୋଳ, ସନାତନ ଭୋଳ, ସୁବୋଧ ଭୋଳ ଆହତ ହୋଇ ଖୋର୍ଦ୍ଧାରେ ଚିକିତ୍ସାଧୀନ ଅଛନ୍ତି। ସମସ୍ତଙ୍କ ମୁଣ୍ଡ ଓ ଗୋଡ଼ରେ ଗୁରୁତର ଆଘାତ ଲାଗିଛି। ସେହିପରି ବୋମାମାଡରେ ଆହତ ହୋଇଥିବା ମହେଶ୍ୱର ଭୋଳ, ପ୍ରଭାତ ଦଳେଇ ଓ ଦେବରାଜ ଭୋଳ ଏମ୍ସରେ ଚିକିତ୍ସିତ ହେଉଛନ୍ତି। ଗୁଳିମାଡ଼ରେ ପାଣ୍ଡବ ଭୋଳ, ବିଶୁନି ବେହେରା, ଗଦାଧର ଭୋଳ ଓ ତେଫାନ ଭୋଳ ଆହତ ହୋଇଛନ୍ତି। ଘଟଣାସ୍ଥଳରେ ଉତ୍ତେଜନା ଲାଗିରହିଥିବାରୁ ୩ପ୍ଲାଟୁନ ଫୋର୍ସ ମୁତୟନ କରାଯାଇଛି। ପୂର୍ବ ଶତ୍ରୁତାକୁ କେନ୍ଦ୍ରକରି ଗୋଷ୍ଠୀ ସଂଘର୍ଷ ଘଟିଛି। ଅଭିଯୁକ୍ତମାନଙ୍କୁ ଧରିବା ଲାଗି ଏକ ଟିମ୍ ଗଠନ କରାଯିବା ସହ ତଦନ୍ତ ଜାରି ରହିଛି ବୋଲି ଜଙ୍କିଆ ଥାନାଧିକାରୀ ସତ୍ୟବ୍ରତ ଲେଙ୍କା କହିଛନ୍ତି।

ବନୀକରଣ ପାଇଁ ପ୍ରତାପଶାସନ ବିଦ୍ୟାଳୟ ପୁରସ୍କୃତ

ବାଲକାଟୀ,୨୧।୩(ଡି.ଏନ୍.ଏ.): ବିଶ୍ୱ ପରିବେଶ ଦିବସ ଉପଲକ୍ଷେ ବନୀକରଣ ପାଇଁ ବାଲକାଟୀସ୍ଥିତ ପ୍ରତାପଶାସନ ଉଚ୍ଚ ମାଧ୍ୟମିକ ବିଦ୍ୟାଳୟକୁ ରବିବାର ଜଙ୍ଗଲ ଓ ପରିବେଶ ବିଭାଗ ପକ୍ଷରୁ ପୁରସ୍କୃତ କରାଯାଇଛି। ଖୋର୍ଦ୍ଧାସ୍ଥିତ କେତକୀ ଘର ଠାରେ ଅନୁଷ୍ଠିତ ଉତ୍ସବରେ ବିଦ୍ୟାଳୟର ଅଧ୍ୟକ୍ଷ ଲକ୍ଷ୍ମୀଧର ପ୍ରଧାନଙ୍କୁ ଖୋର୍ଦ୍ଧା ଡିଏଫ୍‌ଓ ମାନପତ୍ର ସହ ୧୦ହଜାର ଟଙ୍କା ପ୍ରଦାନ କରିଥିଲେ। ଅଧ୍ୟକ୍ଷ ପ୍ରଧାନ ଏହି ବିଦ୍ୟାଳୟରେ ଦାୟିତ୍ୱ ନେବା ପରେ କର୍ମଚାରୀଙ୍କ ସହଯୋଗରେ ବିଭିନ୍ନ କିସମର ଗଛ ଲଗାଇ ସୁନ୍ଦର ପରିବେଶ ସୃଷ୍ଟି କରିବାରେ ସଫଳ ହୋଇଛନ୍ତି।

ଜମିବାଡ଼ି ବିବାଦରୁ ଗଣ୍ଡଗୋଳ, ୩ ଗୁରୁତର

ବାଲିପାଟଣା,୨୧।୩(ଡି.ଏନ୍.ଏ.): ବାଲିପାଟଣା ଥାନା ଅଧୀନ ଅଭୟମୁଖୀ ଗ୍ରାମର ବେହେରା ସାହିରେ ଜମିବାଡି ବିବାଦକୁ କେନ୍ଦ୍ରକରି ଦୁଇ ପରିବାର ମଧ୍ୟରେ ଗଣ୍ଡଗୋଳ ଘଟିଛି। ଏଥିରେ ଗୋଟିଏ ପରିବାରର ୩ ଜଣ ଗୁରୁତର ହୋଇଛନ୍ତି। ଚିକିତ୍ସା ପାଇଁ ଏମାନଙ୍କୁ ପ୍ରଥମେ ବାଲକାଟୀ ଗୋଷ୍ଠୀ ସ୍ୱାସ୍ଥ୍ୟକେନ୍ଦ୍ର ପରେ କ୍ୟାପିଟାଲ ହସ୍ପିଟାଲକୁ ସ୍ଥାନାନ୍ତର କରାଯାଇଛି। ସୂଚନା ମୁତାବକ, ଏହି ଗ୍ରାମର ବେହେରା ସାହିରେ ପ୍ରମୋଦ ଦାଶ ଏବଂ ପୁନୁ ଦାଶଙ୍କ ପରିବାର ମଧ୍ୟରେ ଜମିବାଡ଼ି ବିବାଦ ଲାଗି ରହିଥିଲା। ପୁନୁ ରବିବାର ପ୍ରମୋଦଙ୍କ ବାଡ଼ ଭାଙ୍ଗି ଦେଇଥିଲେ। ଏହାକୁ ପ୍ରମୋଦ ବିରୋଧ କରିବାରୁ ଉଭୟ ପରିବାରଙ୍କ ମଧ୍ୟରେ ପାଟିତୁଣ୍ଡ ହୋଇଥିଲା। ଏଥିରେ ଉତ୍ତ୍ୟକ୍ତ ହୋଇ ପୁନୁଙ୍କ ପରିବାର ଲୋକେ ଅତର୍କିତ ଭାବେ ପ୍ରମୋଦଙ୍କ ପରିବାର ଲୋକଙ୍କୁ ମାରଣାସ୍ତ୍ରରେ ଆକ୍ରମଣ କରିଥିଲେ। ଏଥିରେ ପ୍ରମୋଦ, ପୁଅ ସୁବ୍ରତ, ସ୍ତ୍ରୀ ସୁନିତା ଗୁରୁତର ହୋଇଥିଲେ। ଖବର ଲେଖା ହେବା ପର୍ଯ୍ୟନ୍ତ ଏନେଇ ଥାନାରେ କୌଣସି ଅଭିଯୋଗ ହୋଇ ନ ଥିବା ଜଣାପଡ଼ିଛି।

ଇସ୍କନ ମନ୍ଦିର ଦର୍ଶନ କଲେ ସବିତା କୋବିନ୍ଦ

ଭୁବନେଶ୍ୱର, ୨୧।୩ (ବ୍ୟୁରୋ)

ଭାରତର ପ୍ରଥମ ନାଗରିକ ତଥା ରାଷ୍ଟ୍ରପତି ରାମନାଥ କୋବିନ୍ଦ ଶନିବାର ୩ଦିନିଆ ଓଡ଼ିଶା ଗସ୍ତରେ ଆସିଛନ୍ତି। ତାଙ୍କ ସହ ଦେଶର ପ୍ରଥମ ମହିଳା ତଥା ରାଷ୍ଟ୍ରପତିଙ୍କ ସହଧର୍ମିଣୀ ସବିତା କୋବିନ୍ଦ ଓ ପରିବାର ସଦସ୍ୟ ମଧ୍ୟ ଆସି ରାଜଭବନରେ ରହିଛନ୍ତି। ରବିବାର ରାଷ୍ଟ୍ରପତି ରାଉରକେଲା ଗସ୍ତରେ ଯାଇଥିବାବେଳେ ସବିତା କୋବିନ୍ଦ ଇସ୍କନ ମନ୍ଦିରକୁ ଯାଇ ପ୍ରଭୁଙ୍କୁ ଦର୍ଶନ କରିଥିଲେ। ଏଥିପାଇଁ ମନ୍ଦିରରେ ଆବଶ୍ୟକ ସୁରକ୍ଷା ବ୍ୟବସ୍ଥା ଗ୍ରହଣ କରାଯାଇଥିବାବେଳେ ସାର୍ବଜନୀନ ଦର୍ଶନ ଘଣ୍ଟାଏ ଧରି ବନ୍ଦ ରହିଥିଲା। ପୂର୍ବାହ୍ନ ୧୦ଟାରେ ସବିତା ଓ ପରିବାରର ଅନ୍ୟ ସଦସ୍ୟାସଦସ୍ୟ ମନ୍ଦିରରେ ପହଞ୍ଚିଥିଲେ। ଇସ୍କନ ମନ୍ଦିରର ଆତ୍ମାରାମ ଦାସ ପ୍ରଭୁ ସେମାନଙ୍କୁ ମନ୍ଦିର ବୁଲାଇବା ସହ ଦର୍ଶନ କରାଇଥିଲେ। ଠାକୁରଙ୍କ ପାଖରେ ବିଭିନ୍ନ ଫଳ ଓ ମିଠା ପ୍ରସାଦ ଭାବେ ଲାଗି କରାଯାଇଥିଲା। ପ୍ରାୟ ୧ଘଣ୍ଟା ମନ୍ଦିରରେ ରହିବା ପରେ ପୂର୍ବାହ୍ନ ୧୧ଟାରେ ମନ୍ଦିରରୁ ବାହାରି ରାଜଭବନ ଫେରିଥିଲେ।

ଓଡ଼ିଶା ଗସ୍ତରେ ଆସିଥିବା ବଲିଉଡ୍ ଅଭିନେତା ଗୋବିନ୍ଦା ଓ ତାଙ୍କ ସହ ଧର୍ମିଣୀ ସୁନୀତା ଆହୁଜା ରବିବାର ନବବିବାହିତ ଅଭିନେତା ସବ୍ୟସାଚୀ ମିଶ୍ର ଓ ଅଭିନେତ୍ରୀ ଅର୍ଚ୍ଚିତା ସାହୁଙ୍କୁ ବିବାହ ଶୁଭେଚ୍ଛା ଜଣାଉଛନ୍ତି।

ସ୍ତ୍ରୀ ସହ ଚାଟ୍ ଖାଉଥିବା ଯୁବକଙ୍କୁ ଗୋଡ଼ାଇ ହାଣିଲେ ସ୍ୱାମୀ

ଭୁବନେଶ୍ୱର,୨୧।୩(ବ୍ୟୁରୋ)

ମଞ୍ଚେଶ୍ୱର ଥାନା ଅନ୍ତର୍ଗତ ପାଣ୍ଡରା ଅଞ୍ଚଳରେ ଜଣେ ମହିଳା ଅନ୍ୟଜଣେ ଯୁବକଙ୍କ ସହ ଚାଟ୍ ଖାଉଥିବାବେଳେ ତାଙ୍କ ସ୍ୱାମୀ ପହଞ୍ଚି ଆକ୍ରମଣ କରିଛନ୍ତି। ଯୁବକ ଜଣକ ପ୍ରାଣ ବିକଳରେ ଦୌଡୁଥିବାବେଳେ ଅଭିଯୁକ୍ତମାନେ ଭୁଜାଲିରେ ଗୋଡ଼ାଇ ଗୋଡ଼ାଇ ହାଣିଛନ୍ତି। ଆହତ ଯୁବକ ହେଲେ କେନ୍ଦ୍ରାପଡା ଅଞ୍ଚଳର ଅବିନାଶ ଦାସ(୩୪)। ମିଳିଥିବା ସୂଚନା ଅନୁଯାୟୀ, ସ୍ୱାମୀ ରବିବାର କୌଣସି କାମରେ ବାହାରକୁ ଯାଇଥିବାବେଳେ ମହିଳା ଜଣକ ଅବିନାଶଙ୍କୁ ଫୋନ କରି ଡାକିଥିଲେ। ଉଭୟ ପାଣ୍ଡରା ଛକ ନିକଟ ଦୋକାନରେ ଗୋଟିଏ ପ୍ଲେଟ୍‌ରେ ଚାଟ୍ ଖାଉଥିବାବେଳେ ସ୍ୱାମୀ ଏହା ଦେଖି ସାହି ପାରି ନ ଥିଲେ। ଏକ ଭୁଜାଲି ଆଣି ଉକ୍ତ ଯୁବକଙ୍କୁ ଆକ୍ରମଣ କରିଥିଲେ। ଏହି ସମୟରେ ମହିଳା ଜଣକ ଘଟଣା ସ୍ଥଳରୁ ଚମ୍ପଟ ମାରିଥିଲେ। ଘଟଣାକୁ ଦେଖି ଲୋକେ ଭୟଭୀତ ହୋଇ ପୋଲିସକୁ ଖବର ଦେଇଥିଲେ। ପିସିଆର ଭ୍ୟାନ୍ ପହଞ୍ଚି ଯୁବକଙ୍କୁ ଉଦ୍ଧାର କରି ହାଇଟେକ୍ ହସ୍ପିଟାଲରେ ଭର୍ତ୍ତି କରିଛି। ତାଙ୍କ ମୁଣ୍ଡ ଓ ଶରୀରର ବିଭିନ୍ନ ସ୍ଥାନରେ ଗଭୀର କ୍ଷତ ହୋଇଥିବାରୁ ଅବସ୍ଥା ସଙ୍କଟାପନ୍ନ ଥିବା ଜଣାପଡିଛି।

ଫେରାର ଅଭିଯୁକ୍ତଙ୍କ ଟେର୍ ପାଉନି ପୋଲିସ

ଭୁବନେଶ୍ୱର,୨୧।୩(ବ୍ୟୁରୋ)

ଘର ଦଖଲକୁ ନେଇ ସଂଘବଦ୍ଧ ଆକ୍ରମଣ ଘଟଣା

ନୟାପଲ୍ଲୀ ଥାନା ଅନ୍ତର୍ଗତ ଏନ୍-୩ରେ ଘର ଦଖଲକୁ ନେଇ ଭଙ୍ଗାରୁଜା ଓ ଭଡ଼ାଟିଆଙ୍କ ଉପରେ ହୋଇଥିବା ସଂଘବଦ୍ଧ ଆକ୍ରମଣ ଘଟଣାକୁ ସପ୍ତାହେ ବିତିଛି। ଏହି ଘଟଣାରେ ଜଣେ ପୋଲିସ କର୍ମଚାରୀଙ୍କ ସମେତ ୧୭ ଅଭିଯୁକ୍ତଙ୍କୁ ଗିରଫ କରାଯାଇଛି। ହେଲେ ଫେରାର ଥିବା ଅଭିଯୁକ୍ତମାନଙ୍କୁ ଏଯାଏ ପୋଲିସ ଧରିପାରୁନି। ଏହି ଘଟଣାରେ ପୂର୍ବତନ ବିଧାୟକ ତଥା ସ୍ୱର୍ଗତ ଲଲାଟେନ୍ଦୁ ବିଦ୍ୟାଧର ମହାପାତ୍ର(ଲୁଲୁ)ଙ୍କ ଝିଅ ତଥା ଭାଜପା ନେତ୍ରୀ ଉପାସନା ମହାପାତ୍ର, ସ୍ୱାମୀ ଶୁଭ୍ରାଂଶୁ ଶେଖର ବିଶ୍ୱାଳ, ବିଶିଷ୍ଟ ଶିଳ୍ପପତି ତଥା ପୂର୍ବତନ ବିଧାୟକ ଦିଲୀପ ରାୟଙ୍କ ଭିଣୋଇ ବିଜୟ ନାୟକ ଏବଂ ଉଉଣୀ ସଂଯୁକ୍ତା ନାୟକଙ୍କ ସମେତ ମାହାଙ୍ଗାରେ ଭାଜପାରୁ ବିଧାୟକ ପ୍ରାର୍ଥୀ ହୋଇଥିବା ସାରଦା ପ୍ରଧାନ ପ୍ରମୁଖ ସମ୍ପୃକ୍ତ ଥିବାରୁ ଘଟଣା ରାଜନୈତିକ ରୂପ ନେଇଛି। ପ୍ରଭାବଶାଳୀ ଅଭିଯୁକ୍ତଙ୍କ ମଧ୍ୟରୁ କେତେଜଣ ରାଜ୍ୟ ତଥା ଦେଶ ବାହାରକୁ ଚାଲିଯାଇଥିବା ଚର୍ଚ୍ଚା ହେଉଥିବାବେଳେ ପୋଲିସ ସେମାନଙ୍କ ଟେର୍ ପାଇପାରୁ ନ ଥିବା ଜଣାପଡିଛି। ସୂଚନା ମୁତାବକ, ଉପାସନା ଓ ଶୁଭ୍ରାଂଶୁ କିଛିଦିନ ତଳେ ନୟାପଲ୍ଲୀ ଏନ-୩ ଥିବା ବିଜୟଙ୍କ ଘର କିଣିବାକୁ ଟଙ୍କା ଦେଇଥିଲେ। ଏଥିପାଇଁ ଆବଶ୍ୟକ କାଗଜପତ୍ର ପ୍ରକ୍ରିୟା ଚାଲିଥିଲା। ତେବେ ଉକ୍ତ ଘରେ ପୂର୍ବରୁ ପ୍ରଣବ ରାୟ ନାମକ ଜଣେ ବ୍ୟକ୍ତି ରହିବା ସହ ଚଳାଉଥିଲେ। ଘର ବିକ୍ରି ହେଉଥିବାରୁ ତାଙ୍କୁ ଘର ଛାଡିଦେବାକୁ କୁହାଯାଇଥିଲା। ପ୍ରଣବ ୭ ଦିନ କହି ମାସେ ନେଇଥିଲେ ମଧ୍ୟ ଛାଡି ନ ଥିଲେ। ଏହାକୁ ନେଇ ଉଭୟ ପକ୍ଷ ମଧ୍ୟରେ ବଚସା ହୋଇଥିଲା। ଗତ ୧୬ ତାରିଖ ସନ୍ଧ୍ୟାରେ ପ୍ରାୟ ୪୦ରୁ ଊର୍ଦ୍ଧ୍ୱ ଜଣ ଯୁବକ ଉକ୍ତ ଘରେ ପଶି ପ୍ରଣବଙ୍କୁ ଗାଳିଗୁଲଜ କରିବା ସହ ଭଙ୍ଗାରୁଜା କରିଥିଲେ। ଲୁଲୁଙ୍କ ଝିଅ ଓ ଜ୍ୱାଇଁଙ୍କ ଇଙ୍ଗିତରେ ଅସାମାଜିକ ଯୁବକମାନେ ଏପରି ଆକ୍ରମଣ କରିଥିବା ପ୍ରଣବଙ୍କ ଝିଅ ଥାନାରେ ଅଭିଯୋଗ କରିଥିଲେ। ତେବେ ଫେରାର ଅଭିଯୁକ୍ତଙ୍କୁ ଗିରଫ ସଂକ୍ରାନ୍ତରେ ଥାନା ଅଧିକାରୀ ଶରତ ସାହୁ କହିଛନ୍ତି, କୌଣସି ଫେରାର ଅଭିଯୁକ୍ତମାନେ ଦେଶଛାଡି ବାହାରକୁ ଯାଇନାହାନ୍ତି। ରାଜ୍ୟ ଓ ରାଜ୍ୟ ବାହାରେ ରହିଥିବା ଖବର ମିଳିଛି। ଏ ନେଇ ୨ଟି ଟିମ୍ ଚଢାଉ ଜାରି ରହିଛି। ଭଙ୍ଗାରୁଜା ଘଟଣାରେ ରାଜନୈତିକ ବ୍ୟକ୍ତିବିଶେଷଙ୍କ ନାମ ଆସୁଥିବାରୁ ପୋଲିସ ଏହାକୁ ତଦନ୍ତ ପରିସରଭୁକ୍ତ କରି ତଥ୍ୟ ପ୍ରମାଣ ଯୋଗାଡ କରୁଛି। ଫେରାର ଅଭିଯୁକ୍ତଙ୍କୁ ଖୁବ୍‌ଶୀଘ୍ର ଗିରଫ କରାଯାଇ ଆଇନ ଅନୁଯାୟୀ କାର୍ଯ୍ୟାନୁଷ୍ଠାନ ଗ୍ରହଣ କରାଯିବ ବୋଲି ସେ କହିଛନ୍ତି।

ଭିନ୍ନ ମୋଡ଼ ଦେଲା ଭାଇର ବୟାନ

ଭୁବନେଶ୍ୱର, ୨୧।୩(ବ୍ୟୁରୋ)

ମହିଳାଙ୍କୁ ଗଣବଳାତ୍କାର ଅଭିଯୋଗ ଘଟଣା

- ଭଉଣୀ ଜଣେ ମାନସିକ ରୋଗୀ
- ଡାକ୍ତରଙ୍କ ପ୍ରେସକ୍ରିପ୍ସନ ଯାଞ୍ଚ

ଲକ୍ଷ୍ମୀସାଗର ଥାନାଞ୍ଚଳରେ ମହିଳାଙ୍କୁ ଗଣବଳାତ୍କାର ଅଭିଯୋଗ ଘଟଣାରେ ନୂଆ ଟ୍ୱିଷ୍ଟ ଆସିଛି। ରବିବାର ପୋଲିସ ପୀଡିତାଙ୍କ ଭାଇ ଓ ଭଉଣୀଙ୍କ ବୟାନ ରେକର୍ଡ ଭିଡିଓଗ୍ରାଫି ମାଧ୍ୟମରେ କରିଛି। ତେବେ ଭାଇ କହିଛନ୍ତି, ଅଭିଯୋଗ ହୋଇଥିବା ଘଟଣାଦିନ ଭଉଣୀ ବାପଘରେ ଥିଲେ। ସେ ଜଣେ ମାନସିକ ରୋଗୀ। ଡାକ୍ତରଙ୍କ ପରାମର୍ଶକ୍ରମେ ଇଞ୍ଜେକସନ ନେଇ ୨ଦିନଧରି ବାପଘରେ ରହି ଚିକିତ୍ସା ହେଉଥିଲେ ବୋଲି ସେ ପୋଲିସ ଆଗରେ କହିଛନ୍ତି। ପୀଡିତାଙ୍କ ଅଭିଯୋଗ ରାଜଧାନୀରେ ଚାଞ୍ଚଲ୍ୟ ଖେଳାଇଥିବାବେଳେ ଭାଇର ଏଭଳି ବୟାନ ପରେ ଘଟଣା ଭିନ୍ନ ମୋଡ଼ ନେଇଛି। ତେବେ କିଏ ସତ କହୁଛି, ଭାଇ ନା ପୀଡିତା, ତାହାକୁ ନେଇ ପୋଲିସ ଛାନଭିନ ଚଳାଇଛି। ଏଥସହ ପୋଲିସ ପୀଡିତା ଚିକିତ୍ସିତ ହେଉଥିବାର ଡାକ୍ତରୀ ରିପୋର୍ଟ ଓ ପ୍ରେସ୍‌କ୍ରିପ୍‌ଶନ ଜବତ କରି ଯାଞ୍ଚ କରୁଛି। ଦୁଇତିନି ଦିନ ଭିତରେ ସବୁ ସ୍ପଷ୍ଟ ହୋଇଯିବ। ପ୍ରମାଣ ମିଳିଲେ ଅଭିଯୁକ୍ତଙ୍କ ବିରୋଧରେ କାର୍ଯ୍ୟାନୁଷ୍ଠାନ ଗ୍ରହଣ କରାଯିବ ବୋଲି ଥାନା ଅଧିକାରୀ ଭରତ ଚରଣ ସାହୁ କହିଛନ୍ତି।

ପୀଡିତାଙ୍କ ଅଭିଯୋଗ ଅନୁସାରେ, ସେ ଗତ ଫେବୃୟାରୀ ୨୬ରେ ବାପଘର ବୁଦ୍ଧେଶ୍ୱରୀ କଲୋନୀରୁ ଶାଶୁ ଘର ହଳଦୀପଡିଆ ବସ୍ତି ଅଞ୍ଚଳକୁ ସନ୍ଧ୍ୟାରେ ଚାଲି ଚାଲି ଫେରୁଥିବାବେଳେ ବାଟରେ ୪ଜଣ ବ୍ୟକ୍ତି ତାଙ୍କୁ ଅପହରଣ କରିନେଇ ବିଭିନ୍ନ ସ୍ଥାନରେ ବଳାତ୍କାର କରିଥିଲେ। ଏନେଇ ଥାନାରେ ଅଭିଯୋଗ କରିଥିଲେ ମଧ୍ୟ ପୋଲିସ କିଛି ଶୁଣି ନ ଥିଲା। ପରେ ପୁଣି ୩ଜଣ ବ୍ୟକ୍ତି ତାଙ୍କୁ ବଳାତ୍କାର କରିବାରୁ ଏନେଇ ସେ ପୁନର୍ବାର ଅଭିଯୋଗ କରିବାକୁ ଥାନାକୁ ଯାଇଥିଲେ ମଧ୍ୟ ପୋଲିସ ସମାନ ଆଚରଣ କରିଥିଲା। ଶେଷରେ ପୀଡିତା ଜଣକ ପୋଲିସ କମିଶନର ସୌମେନ୍ଦ୍ର ପ୍ରିୟଦର୍ଶୀଙ୍କୁ ଏନେଇ ଅଭିଯୋଗ କରିଥିଲେ। କମିଶନରଙ୍କ ନିର୍ଦ୍ଦେଶକ୍ରମେ ଲକ୍ଷ୍ମୀସାଗର ଥାନା ପୋଲିସ ୧୦୦/୨୧ରେ ମାମଲା ରୁଜୁ କରି ତଦନ୍ତ ଆରମ୍ଭ କରିଥିଲା। ଶନିବାର ପୋଲିସ ଥାନାରେ ପୀଡିତାଙ୍କ

ଲୋକ ସଭା ବାଚସ୍ପତି ଓମ୍ ବିର୍ଲା (୫୮) କରୋନାରେ ଆକ୍ରାନ୍ତ ହୋଇଛନ୍ତି। ଲକ୍ଷଣ ଦେଖାଯିବା ପରେ ସେ କୋଭିଡ୍ ଟେଷ୍ଟ କରାଇଥିଲେ। ମାର୍ଚ୍ଚ ୧୯ ତାରିଖରେ ତାଙ୍କ ରିପୋର୍ଟ ପଜିଟିଭ୍ ଆସିଥିଲା। ଏହା ପରଦିନ ତାଙ୍କୁ ଦିଲ୍ଲୀ ଏମ୍ସରେ ଭର୍ତ୍ତି କରାଯାଇଥିଲା। ତାଙ୍କ ସ୍ୱାସ୍ଥ୍ୟାବସ୍ଥା ସ୍ଥିର ଥିବା ଏବଂ ସେ ଡାକ୍ତରଙ୍କ ନିରୀକ୍ଷଣରେ ରହିଥିବା ରବିବାର ହସ୍ପିଟାଲ ପକ୍ଷରୁ ସୂଚନା ଦିଆଯାଇଛି।

ସଂକ୍ଷେପରେ

ଫିଲିପାଇନ୍ସ ଜଳସୀମାରେ ୨୨୦ ଚାଇନା ଜାହାଜ

ମାନିଲା, ୨୧।୩: ଦକ୍ଷିଣ ଚାଇନା ସାଗରର ବିବାଦୀୟ ଅଞ୍ଚଳରେ ଚାଇନାର ୨୨୦ ଜାହାଜ ପଇଁତରା ମାରିବା ଘଟଣାରେ ଫିଲିପାଇନ୍ସ ଉଦ୍‌ବେଗ ପ୍ରକାଶ କରିଛି। ମାର୍ଚ୍ଚ ୭ରେ ଏହି ଜାହାଜଗୁଡ଼ିକ ହ୍ୱିସୁନ୍ ରିଫ୍ ନିକଟରେ ଲଙ୍ଗର ପକାଇଥିବା ଫିଲିପାଇନ୍ସ ତଟସୁରକ୍ଷା ବାହିନୀ ଦେଖିବାକୁ ପାଇଥିଲା। ଏହି ଜାହାଜଗୁଡ଼ିକରେ ଚାଇନା ସାମୁଦ୍ରିକ ମିଲିସିଆମାନେ ଥିଲେ ବୋଲି ବିଶ୍ୱାସ କରାଯାଉଛି। ଉକ୍ତ ଅଞ୍ଚଳ ଫିଲିପାଇନ୍ସର ଅର୍ଥନୈତିକ କ୍ଷେତ୍ର ମଧ୍ୟରେ ଆସୁଛି।

ଏସ୍‌ସିଓ ସମରାଭ୍ୟାସରେ ସାମିଲ ହେବେ ଭାରତ, ଚାଇନା, ପାକିସ୍ତାନ

ବେଜିଂ, ୨୧।୩ (ପି.ଟି.): ସାଙ୍ଘାଇ ସହଯୋଗ ସଂଗଠନ (ଏସ୍‌ସିଓ) ପକ୍ଷରୁ ଚଳିତ ବର୍ଷ ଆତଙ୍କବାଦ ନିରୋଧୀ ମିଳିତ ସମରାଭ୍ୟାସର ଆୟୋଜନ କରାଯାଉଛି। ଏଥିରେ ଭାରତ, ଚାଇନା, ପାକିସ୍ତାନ ସମେତ ଅନ୍ୟ ସଦସ୍ୟ ରାଷ୍ଟ୍ରମାନେ ସାମିଲ ହେବେ। ଗତ ୧୮ ତାରିଖରେ ଉଜ୍‌ବେକିସ୍ତାନର ତାସ୍‌କେଣ୍ଟଠାରେ ଆଞ୍ଚଳିକ ଆତଙ୍କବାଦ ନିରୋଧୀ ସଂରଚନା (ଆର୍‌ଏଟିଏସ୍) ପରିଷଦର ୩୬ତମ ବୈଠକରେ ଉପରୋକ୍ତ ନିଷ୍ପତ୍ତି ନିଆଯାଇଛି। ୨୦୨୨ରୁ ୨୦୨୪ ମଧ୍ୟରେ ଆତଙ୍କବାଦ, ବିଚ୍ଛିନ୍ନତାବାଦ ଓ ଉଗ୍ରବାଦ ବିରୋଧରେ ସହଯୋଗର ଚିଠା କାର୍ଯ୍ୟକ୍ରମକୁ ଅନୁମୋଦନ କରାଯାଇଛି। ଏହାବ୍ୟତୀତ ଏସ୍‌ସିଓ ସଦସ୍ୟ ରାଷ୍ଟ୍ରଗୁଡ଼ିକ ମଧ୍ୟରେ ସହଯୋଗ ବଢ଼ାଇବା ଉପରେ ଆଲୋଚନା ହୋଇଥିଲା। ଏସ୍‌ସିଓରେ ଭାରତ, ଚାଇନା, ପାକିସ୍ତାନ ବ୍ୟତୀତ ରୁଷିଆ, କାଜାଖସ୍ତାନ, କିର୍‌ଗିଜସ୍ତାନ, ତାଜିକିସ୍ତାନ ଏବଂ ଉଜ୍‌ବେକିସ୍ତାନ ସଦସ୍ୟ ଅଛନ୍ତି।

ସାଇରନ୍ ବଜାଇବେ ଶିବରାଜ ସିଂ ଚୌହାନ

ଭୋପାଳ, ୨୧।୩: କରୋନା ସଂକ୍ରମଣ ବୃଦ୍ଧି ଯୋଗୁ ମଧ୍ୟପ୍ରଦେଶ ସରକାର ୩ ସହରରେ ଲକ୍‌ଡାଉନ ଘୋଷଣା କରିବା ପରେ ଏବେ ଲୋକେ କଟକଣା ମାନିବାକୁ ଅଭିନବ ଉପାୟ ବାଛିଛନ୍ତି। ମାର୍ଚ୍ଚ ୨୩ରେ ସମଗ୍ର ରାଜ୍ୟରେ ୨ ଥର ସାଇରନ୍ ବାଜିବ ବୋଲି ମୁଖ୍ୟମନ୍ତ୍ରୀ ଶିବରାଜ ସିଂ ଚୌହାନ ଘୋଷଣା କରିଛନ୍ତି। ୨ ମିନିଟ୍ ପର୍ଯ୍ୟନ୍ତ ସାଇରନ୍ ବାଜିବା ସମୟରେ ଲୋକେ ଯେଉଁଠାରେ ଥିବେ ସେଠାରେ ଅଟକି ମାସ୍କ ପିନ୍ଧିବା, ସାମାଜିକ ଦୂରତ୍ୱ ରକ୍ଷା ସହ ସମସ୍ତ କଟକଣା ମାନିବାକୁ ଶପଥ ନେବେ ବୋଲି ଶିବରାଜ କହିଛନ୍ତି। ପୂର୍ବାହ୍ନ ୧୧ଟା ଓ ସନ୍ଧ୍ୟା ୭ଟାରେ ସାଇରନ୍ ବାଜିବ।

ଚିଠିରୁ ହଟଚମଟ

ଆଣ୍ଟିଲିଆ ମାମଲା: ଦିନ ଗଡ଼ିଲେ ପେଡ଼ି ଫିଟୁଛି

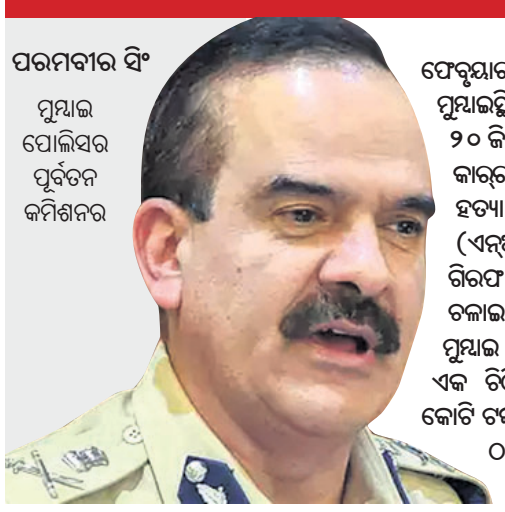

ପରମବୀର ସିଂ
ମୁମ୍ବାଇ ପୋଲିସର ପୂର୍ବତନ କମିଶନର

ଅନିଲ ଦେଶମୁଖ, ମହାରାଷ୍ଟ୍ର ଗୃହମନ୍ତ୍ରୀ

ଫେବୃୟାରୀ ୨୫ରେ ଶିଳ୍ପପତି ମୁକେଶ ଅମ୍ବାନୀଙ୍କ ଦକ୍ଷିଣ ମୁମ୍ବାଇସ୍ଥିତ ବାସଭବନ ଆଣ୍ଟିଲିଆ ବାହାରେ ଏକ ଏସ୍‌ୟୁଭିରୁ ୨୦ ଜିଲାଟିନ୍ ଷ୍ଟିକ୍ ଜବତ ହୋଇଥିଲା। କିଛି ଦିନ ପରେ ଉକ୍ତ କାର୍‌ର ମାଲିକ ତଥା ଠାଣେର ବ୍ୟବସାୟୀ ମନ୍‌ସୁଖ୍ ହିରେନ୍‌ଙ୍କୁ ହତ୍ୟା କରାଯାଇଥିଲା। ଜାତୀୟ ତଦନ୍ତକାରୀ ସଂସ୍ଥା (ଏନ୍‌ଆଇଏ) ଏନ୍‌କାଉଣ୍ଟର ସ୍ପେଶାଲିଷ୍ଟ ସଚିନ ୱାଜେଙ୍କୁ ଗିରଫ କରି ଏହି ହାଇପ୍ରୋଫାଇଲ ମାମଲାର ତନାଘନା ଚଳାଇଥିବାବେଳେ ଘଟଣାକ୍ରମର ମୋଡ଼ ବଦଳାଇଦେଇଛି ମୁମ୍ବାଇ ପୋଲିସର ପୂର୍ବତନ କମିଶନର ପରମବୀର ସିଂଙ୍କ ଏକ ଚିଠି। ବାର୍ ଓ ରେଷ୍ଟୁରାଣ୍ଟଗୁଡ଼ିକରୁ ମାସକୁ ୧୦୦ କୋଟି ଟଙ୍କା ଅସୁଲ କରିବାକୁ ସଚିନଙ୍କୁ ମହାରାଷ୍ଟ୍ର ଗୃହମନ୍ତ୍ରୀ ଅନିଲ ଦେଶମୁଖ କହିଥିଲେ ବୋଲି ମୁଖ୍ୟମନ୍ତ୍ରୀ ଉଦ୍ଧବ ଠାକ୍‌ରେଙ୍କ ନିକଟକୁ ପଠାଇଥିବା ୮ ପୃଷ୍ଠା ସମ୍ବଳିତ ପତ୍ରରେ ପରମବୀର ଦାବି କରିଛନ୍ତି। ଏହି ଚିଠି ରାଜନୈତିକ ମହଲରେ ହଟଚମଟ ସୃଷ୍ଟି କରିବା ସହ ମହାବିକାଶ ଅଘାଡ଼ି ସରକାରଙ୍କ ମୁଣ୍ଡବ୍ୟଥା ବୃଦ୍ଧିର କାରଣ ସାଜିଛି।

ମୁମ୍ବାଇ, ୨୧।୩

ବିସ୍ଫୋରକ ଭର୍ତ୍ତି ଏକ କାର୍‌କୁ ନେଇ ଆରମ୍ଭ ହୋଇଥିବା ମାମଲା ଏବେ ରାଜନୈତିକ ବିସ୍ଫୋରଣର କାରଣ ପାଲଟିଛି। ଗିରଫ ହୋଇଥିବା ପୂର୍ବତନ ଆସିଷ୍ଟାଣ୍ଟ ପୋଲିସ ଇନସ୍ପେକ୍ଟର ସଚିନ ୱାଜେଙ୍କୁ ନେଇ ଜାତୀୟ ତଦନ୍ତକାରୀ ସଂସ୍ଥା (ଏନ୍‌ଆଇଏ) ଶନିବାର ଅପରାଧର

ସଚିନ ୱାଜେ, ପୂର୍ବତନ ଏନ୍‌କାଉଣ୍ଟର ସ୍ପେଶାଲିଷ୍ଟ

ସିନ୍ ଚିହ୍ନିଏଟ୍ କରିଛି। ସେପଟେ ମୁମ୍ବାଇ ପୋଲିସର ପୂର୍ବତନ କମିଶନର ପରମବୀର ସିଂ ମହାରାଷ୍ଟ୍ର ମୁଖ୍ୟମନ୍ତ୍ରୀ ଉଦ୍ଧବ ଠାକ୍‌ରେଙ୍କ ନିକଟକୁ ପତ୍ର ଲେଖି ଦାବି କରିଛନ୍ତି ଯେ ଗୃହମନ୍ତ୍ରୀ ଅନିଲ ଦେଶମୁଖ ପୂର୍ବରୁ କ୍ରାଇମ୍ ଇଣ୍ଟେଲିଜେନ୍ସ ୟୁନିଟର ନେତୃତ୍ୱ ନେଉଥିବା ସଚିନ ୱାଜେଙ୍କୁ ମାସିକ ୧୦୦ କୋଟି ଟଙ୍କା ଅସୁଲ କରିବାକୁ କହିଥିଲେ। ମୁମ୍ବାଇରେ ପ୍ରାୟ ୧,୭୫୦ ବାର୍, ରେଷ୍ଟୁରାଣ୍ଟ ଓ ଅନ୍ୟ ବ୍ୟବସାୟିକ ପ୍ରତିଷ୍ଠାନ ରହିଛି। ପ୍ରତି ସଂସ୍ଥାରୁ ପ୍ରତି ମାସ ୨-୩ ଲକ୍ଷ ଟଙ୍କା ସଂଗ୍ରହ କଲେ ମାସିକ ୪୦ରୁ ୫୦ କୋଟି ଟଙ୍କା ଠୁଳ କରାଯାଇ ପାରିବ। ଟାର୍ଗେଟ ପୂରଣ ପାଇଁ ଅବଶିଷ୍ଟ ଅର୍ଥକୁ ସଚିନ ଅନ୍ୟ ସୂତ୍ରରୁ ସଂଗ୍ରହ କରିପାରିବେ। ସଚିନ ଏହି ବିଷୟ ପରମବୀରଙ୍କୁ କହିଥିବା ସେ ଚିଠିରେ ଉଲ୍ଲେଖ କରିଛନ୍ତି। ପରମବୀର ଏହି ଅଭିଯୋଗର ପ୍ରମାଣ ରୂପେ କେତେକ ହ୍ୱାଟ୍ସଆପ୍ ଚାଟ୍‌ର ଅବତାରଣା କରିଛନ୍ତି। ସେ ଏହାକୁ ମାର୍ଚ୍ଚ ୧୬ ଓ ୧୯ ତାରିଖରେ ଆସିଷ୍ଟାଣ୍ଟ ପୋଲିସ କମିଶନର ସଞ୍ଜୟ ପାଟିଲଙ୍କ ସହ ହୋଇଥିବା ବାର୍ତ୍ତାଳାପ ବୋଲି ଦାବି କରିଛନ୍ତି। ବଟି ଅସୁଲକୁ ନେଇ ଗମ୍ଭୀର ଅଭିଯୋଗ ଅଣାଯାଇଥିବା ଉକ୍ତ ଚିଠି ରାଜ୍ୟପାଳ ଭଗତ ସିଂ କୋଶିୟାରୀଙ୍କ ନିକଟକୁ ମଧ୍ୟ ପଠାଯାଇଛି। ତେବେ ଉକ୍ତ ପତ୍ରରେ ପରମବୀରଙ୍କ ସ୍ୱାକ୍ଷର ନାହିଁ, କିନ୍ତୁ ତାଙ୍କ ଲେଟରହେଡ୍‌ରେ ଏହା ଲେଖାଯାଇଛି। ଶିବସେନା ମୁଖ୍ୟ ଉଦ୍ଧବ ଠାକ୍‌ରେ ସରକାରଙ୍କ ନେତୃତ୍ୱାଧୀନ ମହାବିକାଶ ଅଘାଡ଼ି ସରକାରଙ୍କ ପାଇଁ ଏହା ନୂଆ ସଙ୍କଟ ଛିଡ଼ା କରାଇପାରେ ବୋଲି କୁହାଯାଉଛି। ଅନ୍ୟପକ୍ଷେ ଗୃହମନ୍ତ୍ରୀ ଅନିଲ ଦେଶମୁଖ କହିଛନ୍ତି, ପରମବୀର ନିଜକୁ ବଞ୍ଚାଇବା ପାଇଁ ମିଥ୍ୟା ଅଭିଯୋଗ ଆଣିଛନ୍ତି। କାରଣ ମୁକେଶ ଅମ୍ବାନୀ ଓ ଠାଣେ ବ୍ୟବସାୟୀ ମନସୁଖ ହିରେନ୍‌ଙ୍କ ହତ୍ୟା ମାମଲାର ତଦନ୍ତରେ ସଚିନ ୱାଜେଙ୍କ ସମ୍ପୃକ୍ତି ସାମ୍ନାକୁ ଆସିଛି। ପରମବୀର ସିଂ ମଧ୍ୟ ଏଥିରେ ସମ୍ପୃକ୍ତ ଥାଇପାରନ୍ତି। ପ୍ରକାଶ ଯେ କିଛିଦିନ ତଳେ ପରମବୀରଙ୍କୁ ପୋଲିସ କମିଶନର ପଦରୁ ହଟାଇ ହୋମଗାର୍ଡକୁ ବଦଳି କରାଯାଇଛି।

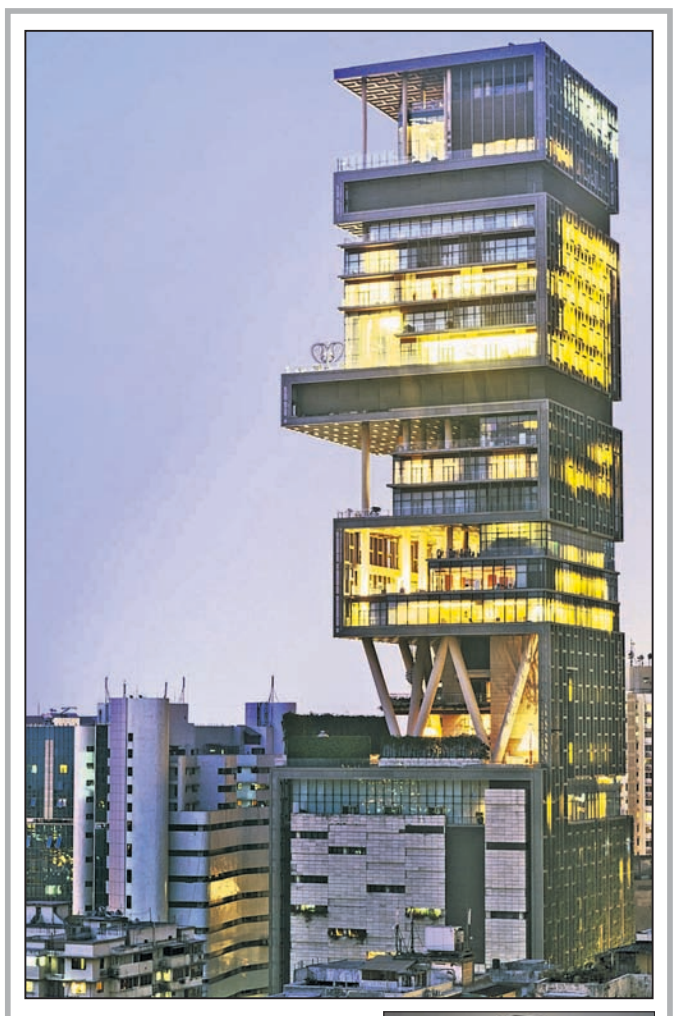

ମୁକେଶ ଅମ୍ବାନୀ
ରିଲାଏନ୍ସ ଇଣ୍ଡଷ୍ଟ୍ରିଜ୍ ଲିଃ ଅଧ୍ୟକ୍ଷ
ଏସିଆର ସବୁଠୁ ଧନୀ
ସମ୍ପତ୍ତିର ମୂଲ୍ୟ ୮୧.୦୮ ବିଲିୟନ୍ ଡଲାର

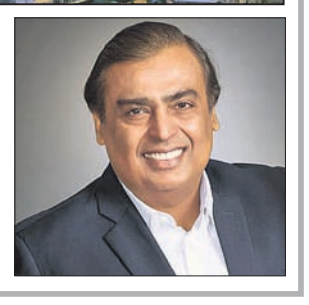

ମନସୁଖ ହତ୍ୟା ମାମଲା: ୨ ଗିରଫ

ଏନ୍‌ଆଇଏ ଠାଣେ ବ୍ୟବସାୟୀ ମନ୍‌ସୁଖ ହିରେନଙ୍କ ହତ୍ୟା ମାମଲା ହାତକୁ ନେବାର ଦିନକ ପରେ ଏହାର ପର୍ଦ୍ଦାଫାଶ ହୋଇଥିବା ମହାରାଷ୍ଟ୍ର ଆତଙ୍କବାଦ ନିରୋଧୀ ସ୍କ୍ୱାଡ୍ (ଏଟିଏସ୍) ଦାବି କରିଛି। ଏଟିଏସ୍ ଡିଆଇଜି ଶିବଦୀପ ଲାଣ୍ଡେ ରବିବାର ଏନ୍‌କାଉଣ୍ଟର ସ୍ପେଶାଲିଷ୍ଟ ସଚିନ ୱାଜେଙ୍କୁ ମାମଲାର ମୁଖ୍ୟ ଅଭିଯୁକ୍ତ ବୋଲି ଦର୍ଶାଇଛନ୍ତି। ଆଣ୍ଟିଲିଆ ବୋମା ଆତଙ୍କ ମାମଲାରେ ବ୍ୟବହୃତ ସ୍କର୍ପିଓର ମାଲିକ ହେଉଛନ୍ତି ମନ୍‌ସୁଖ। ଏହି ମାମଲାରେ ପୋଲିସ ମନ୍‌ସୁଖଙ୍କୁ ସମନ କରିଥିଲା। ପରେ ମାର୍ଚ୍ଚ ୫ରେ ତାଙ୍କ ମୃତଦେହ ଏକ କ୍ରିକ୍‌ରେ ମିଳିଥିଲା। ଏହି ମାମଲାରେ ଏଟିଏସ୍ ରବିବାର ନିଲମ୍ବିତ କନଷ୍ଟେବଳ ବିନାୟକ ସିନ୍ଧେ(୫୫) ଓ କ୍ରିକେଟ ବୁକି ନରେଶ ଧାରେ(୩୧)ଙ୍କୁ ଗିରଫ କରିଛି। ଉଭୟଙ୍କୁ ମାର୍ଚ୍ଚ ୩୦ ପର୍ଯ୍ୟନ୍ତ ପୋଲିସ ରିମାଣ୍ଡରେ ନେଇଛି। ତଦନ୍ତ ବେଳେ ୩ ମୋବାଇଲ ଫୋନ୍ ଏବଂ ଗୁଜରାଟରେ ପଞ୍ଜୀକୃତ ୮ଟି ସିମ୍ କାର୍ଡ ସମେତ ମନସୁଖଙ୍କ ସୁନା ଚେନ୍, ମୁଦି, ଘଣ୍ଟା ଆଦି ଜବତ କରାଯାଇଛି। ଶିବଦୀପ ଏକ ଫେସ୍‌ବୁକ୍ ପୋଷ୍ଟରେ ସୂଚନା ଦେଇଛନ୍ତି। ସେପଟେ ସଚିନ ୱାଜେ ମାର୍ଚ୍ଚ ୨୫ ପର୍ଯ୍ୟନ୍ତ ଏନ୍‌ଆଇଏ ହାଜତରେ ରହିବେ ବୋଲି ଜଣାପଡ଼ିଛି।

ମନସୁଖ ହିରେନ୍

ପୁଙ୍ଖାନୁପୁଙ୍ଖ ତଦନ୍ତ ଆବଶ୍ୟକ

ମହାରାଷ୍ଟ୍ର ଗୃହମନ୍ତ୍ରୀ ଅନିଲ ଦେଶମୁଖଙ୍କ ବିରୋଧରେ ମୁମ୍ବାଇ ପୋଲିସର ପୂର୍ବତନ କମିଶନର ପରମବୀର ସିଂ ଆଣିଥିବା ଅଭିଯୋଗ ଗମ୍ଭୀର। ଏହାର ପୁଙ୍ଖାନୁପୁଙ୍ଖ ତଦନ୍ତ ହେବା ଆବଶ୍ୟକ ବୋଲି ଜାତୀୟତାବାଦୀ କଂଗ୍ରେସ ପାର୍ଟି (ଏନ୍‌ସିପି) ମୁଖ୍ୟ ଶରଦ ପାୱାର କହିଛନ୍ତି।

ନୂଆଦିଲ୍ଲୀରେ ଖବରଦାତାମାନଙ୍କୁ ସମ୍ବୋଧିତ କରି ପାୱାର କହିଛନ୍ତି,

ଶରଦ ପାୱାର, ଏନ୍‌ସିପି ମୁଖ୍ୟ

ମୁଖ୍ୟମନ୍ତ୍ରୀ ଉଦ୍ଧବ ଠାକ୍‌ରେ ଏ ସମ୍ପର୍କରେ ନିଷ୍ପତ୍ତି ଏବଂ ଦେଶମୁଖଙ୍କ ବିରୋଧରେ କାର୍ଯ୍ୟାନୁଷ୍ଠାନ ନେବେ। ସଚିନ ୱାଜେଙ୍କୁ ଗତବର୍ଷ ପୋଲିସରେ ପୁନଃ ଅବସ୍ଥାପିତ କରିବାରେ ମୁଖ୍ୟମନ୍ତ୍ରୀ କିମ୍ବା ଗୃହମନ୍ତ୍ରୀଙ୍କ କିଛି ଭୂମିକା ନ ଥିଲା। ପରମବୀର ଗତ ୧୭ ତାରିଖରେ ହୋମଗାର୍ଡକୁ ବଦଳି ହେବା ପରେ ଏହି ଅଭିଯୋଗ ଆଣିଛନ୍ତି। ରାଜ୍ୟର ଶିବସେନା-ଏନ୍‌ସିପି-କଂଗ୍ରେସ ସରକାରରେ ଅସ୍ଥିରତା ସୃଷ୍ଟି ପାଇଁ ଉଦ୍ୟମ କରାଯାଉଛି। କିନ୍ତୁ ତାହା ସଫଳ ହେବ ନାହିଁ।

ସରକାର ବଞ୍ଚାଇବାକୁ ଉଦ୍ୟମ କରୁଛନ୍ତି ପାୱାର: ଫଡ଼୍‌ନବିସ୍

ଏନ୍‌ସିପି ମୁଖ୍ୟ ଶରଦ ପାୱାର ମେଣ୍ଟ ସରକାରକୁ ବଞ୍ଚାଇବା ପାଇଁ ଉଦ୍ୟମ କରୁଛନ୍ତି ବୋଲି ମହାରାଷ୍ଟ୍ରର ପୂର୍ବତନ ମୁଖ୍ୟମନ୍ତ୍ରୀ ତଥା ବରିଷ୍ଠ ଭାଜପା ନେତା ଦେବେନ୍ଦ୍ର ଫଡ଼୍‌ନବିସ୍ ଅଭିଯୋଗ ଆଣିଛନ୍ତି। ମୁଖ୍ୟମନ୍ତ୍ରୀ ଓ ଗୃହମନ୍ତ୍ରୀଙ୍କ ଅଜାଣତରେ ସଚିନ ୱାଜେଙ୍କୁ କିପରି ଗୁରୁତ୍ୱପୂର୍ଣ୍ଣ ମାମଲାଗୁଡ଼ିକର ତଦନ୍ତ ଭାର ଦିଆଯାଉଥିଲା ବୋଲି ସେ ପ୍ରଶ୍ନ କରିଛନ୍ତି।

ଭାଜପାରେ ଶୁଭେନ୍ଦୁ ଅଧିକାରୀଙ୍କ ବାପା

ଶିଶିର ଅଧିକାରୀ

ଦେଶଦ୍ରୋହୀ କହିଲେ ମମତା

ଏଗ୍ରା, ୨୧।୩ (ପି.ଟି.)

ଶୁଭେନ୍ଦୁ ଅଧିକାରୀଙ୍କ ବାପା ତଥା ତୃଣମୂଳ କଂଗ୍ରେସର ବରିଷ୍ଠ ଏମ୍‌ପି ଶିଶିର ଅଧିକାରୀ ରବିବାର ସ୍ୱରାଷ୍ଟ୍ରମନ୍ତ୍ରୀ ଅମିତ୍ ଶାହାଙ୍କ ଉପସ୍ଥିତିରେ ଭାଜପାରେ ସାମିଲ ହୋଇଛନ୍ତି। ଶାହାଙ୍କ ଏଗ୍ରା ରାଲିରେ ଶିଶିର ଉଦ୍‌ବୋଧନ ଦେଇଥିଲେ। ମେଦିନିପୁରର ମର୍ଯ୍ୟାଦା ରକ୍ଷା ପାଇଁ ସେ ଲଢ଼େଇ କରିବେ ବୋଲି କହିଥିଲେ। ତାଙ୍କୁ ଓ ତାଙ୍କ ପୁଅମାନଙ୍କୁ ଟିଏମ୍‌ସିରେ ଯେଉଁ ବ୍ୟବହାର ଦେଖାଗଲା ତାହା ଦଳ ଛାଡ଼ିବାକୁ ବାଧ୍ୟ କଲା ବୋଲି ଶିଶିର କହିଛନ୍ତି। ଅନ୍ୟପକ୍ଷରେ ପଶ୍ଚିମବଙ୍ଗ ମୁଖ୍ୟମନ୍ତ୍ରୀ ମମତା ବାନାର୍ଜୀ ଉଭୟ ଅଧିକାରୀ ବାପପୁଅଙ୍କୁ ଦେଶଦ୍ରୋହୀ କହିଛନ୍ତି। ପୂର୍ବ ମେଦିନିପୁରର ଏକ ରାଲିକୁ ସମ୍ବୋଧନ କରିବା ବେଳେ ମମତା ଅଭିଯୋଗ କରିଥିଲେ, ସେମାନେ ଶିକ୍ଷକମାନଙ୍କ ପାଇଁ ଉଦ୍ଦିଷ୍ଟ ଅର୍ଥକୁ ବାଟମାରଣା କରି ତାଙ୍କ ସରକାରଙ୍କ ବିରୋଧରେ ଷଡ଼ଯନ୍ତ୍ର ଚଳାଇଥିଲେ। ପ୍ରକୃତରେ ଠକୁଥିବା ଲୋକଙ୍କୁ ଚିହ୍ନିପାରି ନ ଥିବାରୁ ମମତା ନିଜକୁ ଗଧ ବୋଲି କହିଥିଲେ।

ଭାଜପା ଇସ୍ତାହାରରେ ନିଯୁକ୍ତି ପ୍ରତିଶ୍ରୁତି

କୋଲକାତା, ୨୧।୩

ପଶ୍ଚିମବଙ୍ଗ ବିଧାନସଭା ନିର୍ବାଚନ ଲାଗି ଭାଜପା ରବିବାର ଇସ୍ତାହାର ପ୍ରକାଶ କରିଛି। 'ସୋନାର ବାଂଲା ସଂକଳ୍ପପତ୍ର ୨୦୨୧' ନାମରେ ଏହି ଇସ୍ତାହାରକୁ ସ୍ୱରାଷ୍ଟ୍ର ମନ୍ତ୍ରୀ ଅମିତ୍ ଶାହା ଉନ୍ମୋଚନ କରିଥିଲେ। ଏଥିରେ ପରିବାରର ଅନ୍ତତଃ ଜଣକୁ ନିଯୁକ୍ତି ଦେବା ଲାଗି ପ୍ରତିଶ୍ରୁତି ଦିଆଯାଇଛି। ଏହାବ୍ୟତୀତ ଆୟୁଷ୍ମାନ ଭାରତ ସ୍ୱାସ୍ଥ୍ୟସେବା ଯୋଜନା ପଶ୍ଚିମବଙ୍ଗରେ କାର୍ଯ୍ୟକାରୀ କରାଇବା, ପିଏମ୍ କିଷାନ ଯୋଜନାରେ ରାଜ୍ୟର ୭୫ ଲକ୍ଷ ଚାଷୀଙ୍କୁ ବକେୟା ୧୮ ହଜାର ଟଙ୍କା ପୈଠ କରିବା ସହ ରାଜ୍ୟରେ ଭାଜପା ସରକାର କ୍ଷମତାକୁ ଆସିଲେ ସେମାନଙ୍କୁ ବାର୍ଷିକ ୧୦ ହଜାର ଟଙ୍କା ଦେବ ବୋଲି କହିଛି। ଏଥିସହିତ ସିଏଏ ଲାଗୁ କରିବା ଓ ସରକାରୀ ଚାକିରିରେ ମହିଳାଙ୍କ ପାଇଁ ୩୩% ସଂରକ୍ଷଣ ପ୍ରତିଶ୍ରୁତି ଦିଆଯାଇଛି।

'ସୋନାର ବାଂଲା ସଂକଳ୍ପପତ୍ର'

ଆସାମରେ ତେଜିଲା ଚା' ରାଜନୀତି

କଂଗ୍ରେସ ଅର୍ଥ ମିଥ୍ୟା, ଦ୍ୱନ୍ଦ୍ୱ, ଅସ୍ଥିରତା, ହିଂସା ଓ ଦୁର୍ନୀତି: ମୋଦି

ଗୁଆହାଟୀ, ୨୧।୩ (ପି.ଟି.)

କଂଗ୍ରେସ ଉଭୟ କେନ୍ଦ୍ର ଓ ଆସାମରେ କ୍ଷମତାରେ ଥିଲାବେଳେ ଉକ୍ତ ଉତ୍ତରପୂର୍ବାଞ୍ଚଳ ରାଜ୍ୟରେ ସୁରକ୍ଷା ଓ ସ୍ଥିରତା ଦେବାରେ ବିଫଳ ହୋଇଥିଲା। କ୍ଷମତାକୁ ଆସିବା ଲାଗି କଂଗ୍ରେସ ମିଥ୍ୟାର ଯେକୌଣସି ସ୍ତରକୁ ଯାଇପାରେ ବୋଲି ପ୍ରଧାନମନ୍ତ୍ରୀ ନରେନ୍ଦ୍ର ମୋଦି ରବିବାର ଏକ ନିର୍ବାଚନୀ ସଭାରେ କହିଛନ୍ତି। କେନ୍ଦ୍ର ଓ ରାଜ୍ୟରେ କଂଗ୍ରେସ କ୍ଷମତାରେ ଥିବାବେଳେ ଅବହେଳା, ଦୁର୍ନୀତି ଓ ଅନୁପ୍ରବେଶ ଦୁଇଗୁଣା ହେଉଥିଲା। ଅନ୍ୟପକ୍ଷରେ ଡବଲ ଇଞ୍ଜିନ ଏନ୍‌ଡିଏ ସରକାର ରାଜ୍ୟରେ ବିକାଶର ମୂଳଦୁଆ ପକାଇଛି। ଆସାମକୁ ଦେଶର ଅନ୍ୟ ରାଜ୍ୟଗୁଡ଼ିକ ସହ ଯୋଡ଼ାଯାଇପାରିଛି। ଆଗାମୀ ୫ ବର୍ଷରେ ରାଜ୍ୟର ବିକାଶ ଆହୁରି ତ୍ୱରାନ୍ୱିତ ହେବ ବୋଲି ପ୍ରଧାନମନ୍ତ୍ରୀ କହିଥିଲେ।

ବିରୋଧୀ ଦଳକୁ କଡ଼ା ସମାଲୋଚନା କରି ମୋଦି କହିଥିଲେ, କଂଗ୍ରେସ ଅର୍ଥ ମିଥ୍ୟା, ଦ୍ୱନ୍ଦ୍ୱ, ଅସ୍ଥିରତା, ହିଂସା ଓ ଦୁର୍ନୀତି। ଏମାନଙ୍କ ପ୍ରତିଶ୍ରୁତି ଧୂଆଁବାଣ। କଂଗ୍ରେସ ଚା'କୁ ନେଇ ରାଜନୀତି କରୁଥିବାବେଳେ ଭାଜପା ଚା' ବଗିଚାର ଶ୍ରମିକମାନଙ୍କ ଉନ୍ନତି ଦିଗରେ କାର୍ଯ୍ୟ କରୁଛି। ସେମାନଙ୍କୁ କାମ ଯୋଗାଇବା ସହ ଶିକ୍ଷା ଓ ଔଷଧ ଏନ୍‌ଡିଏ ସରକାର ଯୋଗାଇ ଦେଉଛନ୍ତି ବୋଲି ମୋଦି କହିଥିଲେ। ମୋଦି ଗୋଲାଘାଟ ଜିଲାର ବୋକାହାଟଠାରେ ନିର୍ବାଚନୀ ସଭା କରିଥିଲେ। ସେଠାରୁ ଏଜିପି ଅଧ୍ୟକ୍ଷ ତଥା ମନ୍ତ୍ରୀ ଅତୁଲ ବୋରା ନିର୍ବାଚନ ଲଢ଼ୁଛନ୍ତି। ଆସାମରେ ମାର୍ଚ୍ଚ ୨୭ରୁ ୩ ପର୍ଯ୍ୟାୟରେ ବିଧାନସଭା ନିର୍ବାଚନ ଅନୁଷ୍ଠିତ ହେବ।

'ମୋଦି ଚା' ଶ୍ରମିକଙ୍କ ସମସ୍ୟା ପଚାରିଛନ୍ତି କି'

କୋରହାଟ, ୨୧।୩ (ପି.ଟି.)

ପ୍ରିୟଙ୍କା ଗାନ୍ଧୀ ଭଦ୍ରା

ଆସାମର ଜନସାଧାରଣଙ୍କ ପ୍ରତି ପ୍ରଧାନମନ୍ତ୍ରୀ ନରେନ୍ଦ୍ର ମୋଦିଙ୍କ ସହାନୁଭୂତି ନାହିଁ। ପରିବେଶ କର୍ମୀ ଦିଶା ରବିଙ୍କ ଟୁଇଟ୍‌ରେ ମୋଦି ଦୁଃଖ ପ୍ରକାଶ କରୁଥିବାବେଳେ ଆସାମ ବନ୍ୟାବିପନ୍ନଙ୍କ ପାଇଁ ସେଭଳି ସହାନୁଭୂତି ଦେଖାଇ ନ ଥିଲେ ବୋଲି କଂଗ୍ରେସ ସାଧାରଣ ସମ୍ପାଦିକା ପ୍ରିୟଙ୍କା ଗାନ୍ଧୀ ଭଦ୍ରା ଜୋର୍‌ହାଟଠାରେ ଏକ ନିର୍ବାଚନୀ ରାଲିକୁ ସମ୍ବୋଧନ କରି କହିଛନ୍ତି। ଶନିବାର ଛାଗୁଆଠାରେ ପ୍ରଧାନମନ୍ତ୍ରୀ ଟୁଲ୍‌କିଟ୍ ପ୍ରସଙ୍ଗ ଉଠାଇ କଂଗ୍ରେସ ଷଡ଼ଯନ୍ତ୍ର କରୁଥିବା ଅଭିଯୋଗ ଆଣିଥିଲେ। ଏହାର ଜବାବରେ ପ୍ରିୟଙ୍କା କହିଛନ୍ତି, ଗତବର୍ଷ ମହାମାରୀବେଳେ ବ୍ରହ୍ମପୁତ୍ର ବନ୍ୟାରେ ବିପନ୍ନ ୨୮ ଲକ୍ଷ ଲୋକଙ୍କ ପାଇଁ ମୋଦି କିଛି କରି ନ ଥିଲେ। ସିଏଏ ବିରୋଧୀ ଆନ୍ଦୋଳନ ବେଳେ ପ୍ରାଣ ହରାଇଥିବା ୫ ଯୁବକଙ୍କ ପାଇ

ପ୍ରତିରକ୍ଷା ଉଦ୍ୟୋଗରୁ ପୁଞ୍ଜି ପ୍ରତ୍ୟାହାର କରିବେ ସରକାର

ନୂଆଦିଲ୍ଲୀ: ପ୍ରତିରକ୍ଷା କ୍ଷେତ୍ରର ତିନୋଟି ରାଷ୍ଟ୍ରାୟତ୍ତ ଉଦ୍ୟୋଗରୁ ସରକାର ପୁଞ୍ଜି ପ୍ରତ୍ୟାହାର କରିବେ ବୋଲି ସୂଚନା ମିଳିଛି। ଏହି ଉଦ୍ୟୋଗଗୁଡ଼ିକ ହେଲା ବିଇଏମ୍‌ଏଲ୍ ଲିମିଟେଡ, ଗାର୍ଡେନ୍ ରିଚ୍ ସିପ୍ସିଲଡର୍ସ ଆଣ୍ଡ୍ ଇଞ୍ଜିନିୟର୍ସ ଲିମିଟେଡ (ଜିଆର୍‌ଏସ୍‌ଇ) ଏବଂ ମିଶ୍ର ଧାତୁ ନିଗମ ଲିମିଟେଡ (ମିଧାନି)। ଏହିସବୁ ଉଦ୍ୟୋଗରୁ ପୁଞ୍ଜି ପ୍ରତ୍ୟାହାର କେବେ ଶେଷ ହେବ ତାହା ବଜାର ସ୍ଥିତି ଉପରେ ନିର୍ଭର କରୁଛି ବୋଲି ପ୍ରତିରକ୍ଷା ରାଷ୍ଟ୍ରମନ୍ତ୍ରୀ ଶ୍ରୀପଦ ନାଏକ ରାଜ୍ୟ ସଭା ସଦସ୍ୟ ଡ. ଶାନ୍ତନୁ ସେନ୍‌ଙ୍କ ପ୍ରଶ୍ନର ଉତ୍ତରରେ ଏହା ସୂଚନା ଦେଇଛନ୍ତି।

ଦେଶରେ ଆଳୁ ଉତ୍ପାଦନ ବୃଦ୍ଧି ଯୋଗୁ ଦର ୫୦% କମିବ

ନୂଆଦିଲ୍ଲୀ,୨୧।୩

- ଓଡ଼ିଶାରେ ହୋଲ୍‌ସେଲ୍ ଦର ୮ଶହରୁ ୧୦୦୦
- ଭୁବନେଶ୍ୱରରେ ଆଳୁ କିଲୋ ପିଛା ୧୦ ଟଙ୍କା

ଦେଶରେ ରବି ଫସଲ ଅମଳ ଆରମ୍ଭ ହୋଇଯାଇଛି। ଚଳିତ ବର୍ଷ ଦେଶରେ ଆଳୁ ଫସଲର ଉତ୍ପାଦନ ଆଶାତୀତ ଭଲ ହୋଇଛି। ଫଳରେ ଆଳୁ ମୂଲ୍ୟ ଗତବର୍ଷ ତୁଳନାରେ ପ୍ରାୟ ଅଧା କମିଯାଇପାରେ ବୋଲି ବଜାର ବିଶେଷଜ୍ଞମାନେ ମତବ୍ୟକ୍ତ କରିଛନ୍ତି। ସେମାନଙ୍କ କହିବା ଅନୁସାରେ ବଜାର ଦର କମିବା ଯୋଗୁଁ ସାଧାରଣ ଖାଉଟି ଶସ୍ତାରେ ଆଳୁ ପାଇଲେ ମଧ୍ୟ ଚାଷୀ ବ୍ୟାପକ ପରିମାଣରେ କ୍ଷତିସହିବ ବୋଲିଆଶାଙ୍କା କରାଯାଉଛି।

କେନ୍ଦ୍ର ସରକାରଙ୍କ ଖାଦ୍ୟ ମନ୍ତ୍ରଣାଳୟର ସୂଚନା ଅନୁସାରେ ଉତ୍ତରପ୍ରଦେଶ, ପଶ୍ଚିମବଙ୍ଗ, ପଞ୍ଜାବ, କର୍ଣ୍ଣାଟକ, ହିମାଚଳ ପ୍ରଦେଶ, ମଧ୍ୟପ୍ରଦେଶ, ଗୁଜୁରାଟ ଓ ବିହାର ସମେତ ୬୦ଟି ଆଳୁ ଉତ୍ପାଦନ କ୍ଷେତ୍ରରୁ ପ୍ରାୟ ୨୫ଟିରେ ମାର୍ଚ୍ଚ ୨୦ ତାରିଖ ସୁଦ୍ଧା ପାଇକାରୀ ମୂଲ୍ୟ ୫୦% ରୁ ଅଧିକ ହ୍ରାସ ପାଇଛି। ଉତ୍ତରପ୍ରଦେଶର ସମ୍ଭଲ ଓ ଗୁଜରାଟର ଦିଶା ଭଳି ବୃହତ ଆଳୁ ବଜାରରେ ମଧ୍ୟ ହାରାହାରି ଦର କିଲୋଗ୍ରାମ ପିଛା ୬ ଟଙ୍କା ତଳକୁ ଖସିଆସିଛି। ଗତ ୩ ବର୍ଷର ଏହା ସର୍ବନିମ୍ନ ମୂଲ୍ୟରେ ବିକ୍ରି ହେଉଛି। ଏଠାରେ କେଜି ପିଛା ମୂଲ୍ୟ ପ୍ରାୟ ୬ ଟଙ୍କାରେ ବିକ୍ରି ହେବା ଘଟଣା ଚାଷୀଙ୍କ ଚିନ୍ତା ବଢେଇ ଦେଇଛି। ଗତବର୍ଷ ଏହି ସମୟରେ ଉତ୍ତରପ୍ରଦେଶର କିଛି ଜିଲ୍ଲାରେ ଆଳୁ ସର୍ବନିମ୍ନ ଦର କେଜି ପିଛା ୮ରୁ ୧୦ ଟଙ୍କାରେ ବିକ୍ରି ହୋଇଥିଲା। ସେହିଭଳି ଏହି ସମୟ ମଧ୍ୟରେ ଆଳୁର ହୋଲସେଲ ମୂଲ୍ୟ ୧୦ ଟଙ୍କା ଉପରେ ଥିଲା ଓ ହୋଲସେଲ ମଣ୍ଡିରେ ତାହା କିଲୋ ପିଛା ୨୩ ଟଙ୍କାରେ ବିକ୍ରି ହେଉଥିଲା। ଗତ ମାର୍ଚ୍ଚ ୨୦ରେ ଚେନ୍ନାଇରେ ଆଳୁ ପ୍ରତି କେଜି ମୂଲ୍ୟ ୧୭ ଟଙ୍କାରେ ବିକ୍ରି ହେଉଥିଲା। ସେହିପରି ଖୁଚୁରା ବଜାରରେ ମଧ୍ୟ ଆଳୁ ଦର ହ୍ରାସ ପାଇଛି। ମାର୍ଚ୍ଚ ୨୦ରେ ଆଳୁର ହାରାହାରି ଖୁଚୁରା ମୂଲ୍ୟ କିଲୋଗ୍ରାମ ପିଛା ୧୦ ଟଙ୍କାକୁ ଖସିଆସିଛି। ଯାହାକି ବର୍ଷକ ପୂର୍ବେ କିଲୋଗ୍ରାମ ପିଛା ୨୦ ଟଙ୍କା ଉପରେ ରହିଥିଲା। ଦିଲ୍ଲୀରେ ମାର୍ଚ୍ଚ ୨୦ରେ ଆଳୁ କିଲୋଗ୍ରାମ ପିଛା ୧୫ଟଙ୍କା ଥିବାବେଳେ ଗତ ବର୍ଷ ଏହି ସମୟରେ ତାହା କିଲୋଗ୍ରାମ ପିଛା ୩୦ ଟଙ୍କାରେ ବିକ୍ରି ହୋଇଥିବା ମନ୍ତ୍ରଣାଳୟ ପକ୍ଷରୁ କୁହାଯାଇଛି।

ଏ ସମ୍ପର୍କରେ ଗ୍ରାହକ ମାମଲା ସଚିବ ଲିଲା ନନ୍ଦନ ଚଳିତ ବର୍ଷ ଆଳୁ ଉତ୍ପାଦନ ବୃଦ୍ଧି ଆଶାତୀତ ଭାବେ ହୋଇଥିବା ବେଳେ ମଣ୍ଡିମାନଙ୍କରେ ମଧ୍ୟ ବେଶ ସହଜରେ ଏହା ପହଞ୍ଚିପାରୁଥିବା ସେ କହିଛନ୍ତି। ସେହିପରି ଶସ୍ତାରେ ଖାଉଟି ଏହାକୁ ପାଇପାରୁଛନ୍ତି। ଯାହା ବଜାର ଦର ଲାଗି ଏକ ଉଲ୍ଲେଖନୀୟ ଘଟଣା ବୋଲି ଆଶଙ୍କା କରାଯାଉଛି। ଅନ୍ୟପକ୍ଷରେ ମାର୍ଚ୍ଚ ମାସରୁ ଆଳୁ ଦର ଆଶାନୁସାରେ ହ୍ରାସ ପାଇଥାଏ। ଏହିସମୟରେ ଆଳୁର ଉତ୍ପାଦନ ହେଉଥିବାରୁ ଦର ସାଧାରଣତଃ କମ ରୁହେ ବୋଲି ଓଡିଶା ବ୍ୟବସାୟ ମହାସଂଘର ସାଧାରଣ ସମ୍ପାଦକ ସୁଧାକର ପଣ୍ଡା କହିଛନ୍ତି। ରବିବାର ଓଡିଶା ବଜାର ସମେତ ଭୁବନେଶ୍ୱରରେ ମଧ୍ୟ ଆଳୁ ଦଣ କେଜି ପିଛା ୧୦ରୁ ୧୨ ଟଙ୍କା ଥିବା ବେଳେ ହୋଲସେଲ ଦର ୮୦୦ରୁ ୧୦୦୦ ଟଙ୍କା ପରିବହନ ଖର୍ଚ୍ଚ ଓ ଅନ୍ୟାନ୍ୟ ଖର୍ଚ୍ଚ ଆଦିକୁ ମିଶାଇ ପଡୁଥିବା ସେ ମତ ଦେଇଛନ୍ତି।

ଜନଔଷଧି ପାଇଁ ସରକାର ଦେବେ ସହାୟତା

ଭୁବନେଶ୍ୱର,୨୧।୩

ଚଳିତ ମାର୍ଚ୍ଚ ୭ରେ ଜନଔଷଧି ଦିବସ ଅବସରରେ ଦେଶରେ ୭୫୦୦ ଜନଔଷଧି କେନ୍ଦ୍ର ପ୍ରଧାନମନ୍ତ୍ରୀ ଦେଶ ପାଇଁ ସମର୍ପିତ କରିଛନ୍ତି। ଚଳିତବର୍ଷ ଏହି ସଂଖ୍ୟା ବଢ଼ାଇ ୧୦ ହଜାର କରିବା ପାଇଁ କେନ୍ଦ୍ର ସରକାର ଲକ୍ଷ୍ୟ ରଖିଛନ୍ତି। ପ୍ରଧାନମନ୍ତ୍ରୀ ମୋଦି ଜନଔଷଧି ଦିବସ ଅବସରରେ ଲାଭାର୍ଥୀଙ୍କ ସହ କଥାବାର୍ତ୍ତା ଏବଂ ଏହି ଯୋଜନାରେ କେନ୍ଦ୍ର ସରକାର ଲୋକଙ୍କୁ ଶସ୍ତାରେ ଔଷଧ ଉପଲବ୍ଧ କରାଇବା ସହ ଏହାର ବିଭିନ୍ନ ଦିଗ ସମ୍ପର୍କରେ ମଧ୍ୟ ଆଲୋଚନା କରିଥିଲେ। ଦେଶର ବିଭିନ୍ନ ସ୍ଥାନରେ ପ୍ରଧାନମନ୍ତ୍ରୀ ଜନଔଷଧି କେନ୍ଦ୍ର ଖୋଲିବାକୁ ମୋଦି ସରକାର ଲୋକଙ୍କୁ ପ୍ରୋତ୍ସାହିତ କରୁଛନ୍ତି। ବର୍ତ୍ତମାନ ଦେଶରେ ଜନଔଷଧି କେନ୍ଦ୍ର ଖୋଲିବା ଯୋଜନାରେ ସରକାର ସବ୍‌ସିଡି ଦେଉଛନ୍ତି।

GOVERNMENT OF ODISHA

OFFICE OF THE EXECUTIVE ENGINEER, RWS&S DIVISION, MALKANGIRI

e-Mail-eerwss_mal@nic.in, eerwssmlkg@gmail.com

INVITATION FOR BIDS

NATIONAL COMPETITIVE BIDDING

Bid Identification No.: RWSS_MKG_ONLINE_06/2020-21 Dated: 17.03.2021

No.O-1267:- The Executive Engineer, RWS&S Division, Malkangiri on behalf of Governor of Odisha invites from bidders of eligible class registered with the State Government and bidders of equivalent Grade/Class registered with Central Government/ MES/ Railways according to the norm of "e" Procurement system in online mode for the works detailed in the table below to be eventually drawn up on turnkey basis (i.e. with design and execution).

1. Name of the work : Execution of 06 (Six) Nos. RPWS scheme under Malkangiri District.
2. No. of work : 06 Nos.
3. Estimated cost : Rs.15.82 Lakhs to Rs.115.89 Lakhs
4. Tender paper cost : Rs.6,000/- to Rs.10,000/-
5. Class of contractor :

Estimated cost up to Rs.20.00 lakhs	Estimated cost more than Rs.20.00 lakhs & within Rs.40.00 lakhs	Estimated cost more than Rs.40.00 lakhs & within Rs.300.00 lakhs
'D' & 'C'	'C' & 'B'	'B' & 'A'

6. Period of completion : 03 (Three) to 08 (Eight) calendar months
7. Critical dates :

Procurement Officer	Bid Identification No.	Availability of tender online for bidding		Last date of seeking tender clarification	Date of opening of bid
		From	To		
Executive Engineer, RWS&S Division, Malkangiri	RWSS_MKG_ ONLINE_06 of 2020-21	24.03.2021 at 09.00 A.M.	07.04.2021 upto 05.00 P.M.	05.04.2021	08.04.2021 at 11.00 A.M.

Further details can be seen in the bidding documents, which is available in the e-procurement portal https://www.tendersorissa.gov.in. Subsequent corrigendum if required shall be appeared in the website. Authority reserves the right to reject any or all tenders without assigning any reason thereof.

OIPR-25044/11/0007/2021

Sd./- Superintending Engineer, RWS&S Division, Malkangiri

ସଂକ୍ଷେପରେ

ଭାରତରେ ହ୍ରାସ ପାଉଛି ସୁନା ଆମଦାନୀ

ନୂଆଦିଲ୍ଲୀ,୨୧।୩: ଚଳିତ ଆର୍ଥିକବର୍ଷ ଶେଷସୁଦ୍ଧା ଦେଶର ସୁନା ଆମଦାନୀ ୩%ରୁ ଉର୍ଦ୍ଧ୍ୱ ହ୍ରାସ ପାଇଥିବା ସୂଚନା ମିଳିଛି। ଫଳରେ ସୁନା କାରବାର କ୍ଷେତ୍ରରେ ବ୍ୟାପକ ଚାହିଦା ହ୍ରାସ ପାଇଥିଲା। ମହାମାରୀ ଯୋଗୁ ସବୁ ବର୍ଗର ଲୋକ ପ୍ରଭାବିତ ହୋଇଛନ୍ତି ଏପରି କି ଆର୍ଥିକ ସମସ୍ୟାର ସାମ୍ନା କରିବାକୁ ପଡିଛି। ଏଥିଯୋଗୁ ମଧ୍ୟ ସୁନାର ଚାହିଦା ମୁତାବକ କାରବାର ହୋଇ ନ ପାରିବା କାରଣରୁ ଦେଶରେ ଏହାର ଚାହିଦା ହ୍ରାସ ହୋଇଥିବା ଅନୁମାନ କରାଯାଉଛି। ଚଳିତ ଆର୍ଥିକ ବର୍ଷର ୨୦୨୦ ଏପ୍ରିଲରୁ ୨୦୨୧ ଫେବୃୟାରୀ ମଧ୍ୟରେ ଭାରତର ସୁନା ଆମଦାନୀ ୩.୩ % ହ୍ରାସ ପାଇ ୨୬.୧୧ ବିଲିୟନରେ ପହଞ୍ଚିଛି। ପୂର୍ବ ବର୍ଷ (୨୦୧୯-୨୦) ଏହି ସମାନ ସମୟ ମଧ୍ୟରେ ଭାରତ ୨୭ବିଲିୟନ ଡଲାର ମୂଲ୍ୟର ସୁନା ଆମଦାନୀ କରିଥିଲା ବୋଲି ସୂଚନା ମିଳିଛି। ଦେଶର ସୁନା ଆମଦାନୀ ହ୍ରାସ ପାଇଥିବାରୁ ତାହା ଚଳନ୍ତି ଖାତା ଅନୁସାରେ ଆବଶ୍ୟକ ନିଅଣ୍ଟ ଓ ବାଣିଜ୍ୟ ନିଅଣ୍ଟ ହ୍ରାସ କରିବାରେ ମଧ୍ୟ ସହାୟକ ହେବ।

ଏଲ୍‌ଆଇସି ମାଚ୍ୟୁରିଟି କାଗଜପତ୍ର ସର୍ବତ୍ର ଗ୍ରହଣୀୟ

ନୂଆଦିଲ୍ଲୀ,୨୧।୩: ଦେଶର ଅଗ୍ରଣୀ ଓ ସରକାରୀ ଜୀବନ ବୀମା କମ୍ପାନୀ ଭାରତୀୟ ଜୀବନ ବୀମା ନିଗମ(ଏଲ୍‌ଆଇସି) ପକ୍ଷରୁ ବଡ଼ ନିଷ୍ପତ୍ତି ନିଆଯାଇଛି। ଏହି ନିଷ୍ପତ୍ତି ଅନୁସାରେ ଦେଶର ଅଗଣିତ ଗ୍ରାହକଙ୍କୁ ବଡ଼ ଆଶ୍ୱସ୍ତି ମିଳିଛି। ଫଳରେ ଏହାର ଗ୍ରାହକ ଏଲ୍‌ଆଇସିର ମ୍ୟାଚ୍ୟୁରିଟି ପଲିସି ପେମେଣ୍ଟ ପାଇଁ ଆବଶ୍ୟକ କାଗଜପତ୍ର ଦେଶର କୌଣସି ବି ଶାଖାରେ ଜମା କରିପାରିବେ କିନ୍ତୁ ମ୍ୟାଚ୍ୟୁରିଟି ଦାବିର ପ୍ରକ୍ରିୟା ମୂଳ ଶାଖାରେ କରାଯାଇପାରିବ ବୋଲି ଏଲ୍‌ଆଇସି ପକ୍ଷରୁ ଏଇ ନିକଟରେ ଟୁଇଟ୍ ଦ୍ୱାରା କୁହାଯାଇଛି। ଏଲ୍‌ଆଇସି ପକ୍ଷରୁ ସୂଚନା ଦିଆଯାଇଛି ଯେ ପଲିସିଧାରୀ ପଲିସିର ମ୍ୟାଚ୍ୟୁରିଟି ଉପରେ ଦାବି କରିବାର ଦସ୍ତାବିଜ ସମଗ୍ର ଦେଶରେ ନିଜର ନିକଟତମ କୌଣସି ବି ଏଲ୍‌ଆଇସି କାର୍ଯ୍ୟାଳୟରେ ମାସ ଶେଷସୁଦ୍ଧା ଜମା କରିପାରିବେ। ଏଲ୍‌ଆଇସିର ଏହି ଘୋଷଣା ପରେ ସବୁ ପଲିସିଧାରୀଙ୍କୁ ବଡ଼ ଆଶ୍ୱସ୍ତି ମିଳିଛି। ଫଳରେ ଯାହାର ପଲିସି ମ୍ୟାଚ୍ୟୁରିଟି ହୋଇସାରିଛି କିନ୍ତୁ ସେ ଅନ୍ୟତ୍ର ରହିଛନ୍ତି ଏହାଦ୍ୱାରା ଗ୍ରାହକଙ୍କ ଦାବି ଓ କାଗଜପତ୍ର ଅନୁସାରେ ମ୍ୟାଚ୍ୟୁରିଟି ଦାବିର ସମସ୍ତ ପ୍ରକ୍ରିୟା ମୂଳ ଶାଖାକୁ ସ୍ଥାନାନ୍ତର ହୋଇଯିବ। ବର୍ତ୍ତମାନ ଦେଶରେ ମୋଟ ୧୧୩ ଡିଭିଜନାଲ ଅଫିସ୍,୨,୦୪୮ ଶାଖା ଓ ୧୫୨୬ ସହ ଶାଖା କାର୍ଯ୍ୟ କରୁଛି। ଏହା ବ୍ୟତୀତ ଏହାର ୭୪ଟି କଷ୍ଟମର ଜୋନ୍ ରହିଛି। ଏଠାରେ ମଧ୍ୟ ପଲିସିଧାରୀଙ୍କଠାରୁ ମ୍ୟାଚ୍ୟୁରିଟି ସମ୍ବନ୍ଧିତ ଫର୍ମ ସ୍ୱୀକାର କରାଯିବ। ଗ୍ରାହକ କୌଣସି ବି ଶାଖାରେ ପଲିସିର ମ୍ୟାଚ୍ୟୁରିଟି ହେବା ପରେ ଦାବି ପତ୍ର ଜମା କରିପାରିବେ। ଏଲ୍‌ଆଇସିରେ ବର୍ତ୍ତମାନ ୨୯ କୋଟିରୁ ଉର୍ଦ୍ଧ୍ୱ ପଲିସିଧାରୀ ଅଛନ୍ତି।

ଔଷଧ ଦର ବୃଦ୍ଧି ପାଇଁ ସରକାର ଦେଲେ ଅନୁମତି

ନୂଆଦିଲ୍ଲୀ,୨୧।୩

ବାର୍ଷିକ 'ହୋଲେସେଲ ପ୍ରାଇସ୍ ଇଣ୍ଡେକ୍ସ' (ଡବ୍ଲୁପିଆଇ) ବଢାଇବା ନିମନ୍ତେ ସରକାର ଔଷଧ ନିର୍ମାତାମାନଙ୍କୁ ଅନୁମତି ଦେଇଛନ୍ତି। ଫଳରେ ଆସନ୍ତା ଏପ୍ରିଲ୍ ମାସରୁ ଯନ୍ତ୍ରଣାନିବାରକ, ବ୍ୟାକ୍ଟେରିଆନାଶକ, ହୃଦରୋଗ ଏବଂ ଆଣ୍ଟିବାୟୋଟିକ୍ ଭଳି ଔଷଧର ମୂଲ୍ୟ କିଛି ମାତ୍ରାରେ ବୃଦ୍ଧି ପାଇବ ବୋଲି ସୂଚନା ମିଳିଛି। ଏଇ ନିକଟରେ ସରକାର ଜାରି କରିଥିବା ବିଜ୍ଞପ୍ତି ଅନୁସାରେ ୨୦୨୦ ବର୍ଷ ନିମନ୍ତେ 'ଡବ୍ଲୁପିଆଇ' ୦.୫% ଥିଲା ବୋଲି 'ନ୍ୟାଶନାଲ ଫାର୍ମାସ୍ୟୁଟିକାଲ୍ ପ୍ରାଇସିଙ୍ଗ୍ ଅଥରିଟି' ସୂଚନା ଦେଇଛନ୍ତି। ବାର୍ଷିକ 'ଡବ୍ଲୁପିଆଇ' ର ସୂଚନା ଅନୁସାରେ ପ୍ରତିବର୍ଷ 'ଡ୍ରଗ୍ ରେଗୁଲେଟର୍' ଅତ୍ୟାବଶ୍ୟକ ଔଷଧର ମୂଲ୍ୟ ବୃଦ୍ଧି କରିବାକୁ ଅନୁମତି ଦେଇଥାଏ। ୨୦୨୦ ବର୍ଷରେ ଔଷଧ ଉତ୍ପାଦନର ମୂଲ୍ୟ ପ୍ରାୟ ୧୫%ରୁ ୨୦% ବୃଦ୍ଧି ପାଇଥିବାରୁ କମ୍ପାନିଗୁଡ଼ିକ ବିଶେଷ ପ୍ରଭାବିତ ହୋଇଛନ୍ତି। ଚଳିତ ବର୍ଷ ଔଷଧ ଶିଳ୍ପ ୨୦% ବୃଦ୍ଧି କରିବାକୁ ଚାହୁଁଥିଲେ। ଅନ୍ୟପକ୍ଷରେ ସରକାର ୮୧ଟି ଔଷଧର ମୂଲ୍ୟ ନିର୍ଦ୍ଧାରଣକୁ ଏନପିପିଏ ପରିସରକୁ ଆଣିଛନ୍ତି। ଏଥିରେ ମଧୁମେହ, ସଂକ୍ରମଣ ଏବଂ ଥାଇରଏଡ ଆଦି ରୋଗର ଚିକିତ୍ସା ପାଇଁ ବ୍ୟବହୃତ ଔଷଧ ରହିଛି। ଏସବୁ ଔଷଧ ମୂଲ୍ୟ ଶସ୍ତା ହୋଇଯିବ ଫଳରେ ଅନେକ ରୋଗୀ ଏହାଦ୍ୱାରା ଉପକୃତ ହେବେ। ସେହପରି ହୃଦରୋଗ ,ମଧୁମେହ, ଆଣ୍ଟିବାୟୋଟିକ୍, ବ୍ୟାକ୍ଟେରିଆ ନାଶକ ଏବଂ ଭିଟାମିନ୍ ଭଳି ଔଷଧ ପ୍ରସ୍ତୁତି ନିମନ୍ତେ ଆବଶ୍ୟକ କଞ୍ଚାମାଲ ଚାଇନାରୁ ଆମଦାନି କରାଯାଇଥାଏ। ମହାମାରୀ ଯୋଗୁଁ ୨୦୨୦ରେ କଞ୍ଚାମାଲ ଯୋଗାଣରେ ବ୍ୟାଘାତ ସୃଷ୍ଟି ହୋଇଛି। ଗତ ବର୍ଷର ମଧ୍ୟ ଭାଗରେ ପୁଣି ଯୋଗାଣ ଆରମ୍ଭ ହୋଇଥିଲା ସେତେବେଳକୁ ଚାଇନା ମଧ୍ୟ କଞ୍ଚାମାଲ ଦର ୧୦% ରୁ ୨୦% ବୃଦ୍ଧି କରି ସାରିଥିଲା।

ବିଶ୍ୱର ବିଳାସମୟ କାର୍ ମଧ୍ୟରୁ ବେଣ୍ଟଲି ଅନ୍ୟତମ। ଶନିବାର ଭୁବନେଶ୍ୱରଠାରେ ଏହାର ଦୁଇଟି ନୂଆ ଉତ୍ପାଦ ନ୍ୟୁ ବେଣ୍ଟଲି ବେଣ୍ଟେଗା ଓ ଅଲ୍ ନ୍ୟୁ ବେଣ୍ଟଲି ଫ୍ଲାଇଙ୍ଗ ସ୍ପରକୁ ଉନ୍ମୋଚନ କରାଯାଇଛି। ଦେଶର ୧୩ଟି ସହରରେ ଏକ୍ସକ୍ଲୁସିଭ ମୋଟର୍ସ ପ୍ରାଇଭେଟ୍ ଲିମିଟେଡ୍ ପକ୍ଷରୁ ଏହି ଲକ୍ସୁରି ଗାଡ଼ିର ରୋଡ୍ ଶୋ କରାଯାଇଛି। ଏକ୍ସକ୍ଲୁସିଭ ମୋଟର୍ସ ଭାରତରେ ବେଣ୍ଟଲି ମୋଟର୍ସର ସ୍ୱୀକୃତିପ୍ରାପ୍ତ ସହଯୋଗୀ। ଏହାର ମୂଲ୍ୟ ୪ କୋଟିରୁ ଉର୍ଦ୍ଧ୍ୱ ରହିଥିବା ଜଣାପଡ଼ିଛି।

ଅମ୍ବାନୀଙ୍କ ସମ୍ପତ୍ତି ବୃଦ୍ଧି

ମୁମ୍ବାଇ,୨୧।୩

ରିଲାଏନ୍ସ ଇଣ୍ଡଷ୍ଟ୍ରିଜର ଅଧ୍ୟକ୍ଷ ମୁକେଶ ଅମ୍ବାନୀ ପୁଣି ଥରେ ବିଶ୍ୱର ଶୀର୍ଷ ୧୦ ଜଣ ଧନୀ ବ୍ୟକ୍ତି ତାଲିକାରେ ସାମିଲ ହୋଇଛନ୍ତି। ରିଲାଏନ୍ସ କମ୍ପାନୀର ଶେୟାର ମୂଲ୍ୟ ଗତ ଶୁକ୍ରବାର ବ୍ୟାପକ ଭାବରେ ବୃଦ୍ଧି ପାଇଥିବା ଯୋଗୁ ମୁକେଶଙ୍କ ନିଟ୍ ସଂପତ୍ତି ୩.୦୩ ବିଲିୟନ ଡଲାର ବା ୨୨ ହଜାର କୋଟି ଟଙ୍କା ବଢି ନିଟ୍ ସଂପତ୍ତି ୮୧ ବିଲିୟନ ଡଲାରରେ ପହଞ୍ଚିଛି। ବ୍ଲୁମବର୍ଗ ବିଲିୟନେୟାର୍ସ ସୂଚୀ ଅନୁଯାୟୀ ମୁକେଶ ବିଶ୍ୱର ୧୦ ଶ୍ରେଷ୍ଠ ଧନୀ ବ୍ୟକ୍ତି ତାଲିକାରେ ପୁନର୍ବାର ସ୍ଥାନ ପାଇପାରିଛନ୍ତି। ଚଳିତବର୍ଷ ମୁକେଶଙ୍କ ନିଟ୍ ସଂପତ୍ତିରେ ୪.୩୨ ବିଲିୟନ ଡଲାର ବୃଦ୍ଧି ଘଟିଛି। ଶୁକ୍ରବାର ବିଏସଇରେ ରିଲାଏନ୍ସ ଶେୟାର ମୂଲ୍ୟ ୩.୬୦% ବୃଦ୍ଧି ଘଟି ୨୦୮୧.୯୦ ଟଙ୍କାରେ ବନ୍ଦ ହୋଇଛି। ଫଳରେ ରିଲାଏନ୍ସର ବଜାର ପୁଞ୍ଜି ୧୩୪୧୮୦୫.୦୯ କୋଟି ଟଙ୍କାରେ ପହଞ୍ଚିଛି। ପୂର୍ବରୁ ୨୦୨୦ ସେପ୍ଟେମ୍ବର ୧୬ରେ ରିଲାଏନ୍ସର ଶେୟାର ମୂଲ୍ୟ ରେକର୍ଡ ୨୩୬୯ ଟଙ୍କା ଛୁଇଁଥିଲା। ସେହି ସମୟରେ ରିଲାଏନ୍ସର ବଜାରପୁଞ୍ଜି ୧୬ ଲକ୍ଷ କୋଟି ଟଙ୍କା ଟପିଯାଇଥିଲା। ଫଳରେ ମୁକେଶଙ୍କ ନିଟ୍ ସଂପତ୍ତି ୯୦ ବିଲିୟନ ଡଲାର ଛୁଇଁଥିଲା ; ଯାହାଦ୍ୱାରା ମୁକେଶ ବିଶ୍ୱର ଚତୁର୍ଥ ଧନୀ ପାଲଟି ଯାଇଥିଲେ। ନଭେମ୍ବରଠାରୁ କ୍ରମାଗତ ଭାବେ ରିଲାଏନ୍ସର ଶେୟାର ମୂଲ୍ୟ ହ୍ରାସ ପାଇଥିଲା। ଫଳରେ ମୁକେଶ ଧନୀ ତାଲିକାରୁ ମଧ୍ୟ ସେହି ଅନୁସାରେ ତଳକୁ ଖସିଥିଲେ। ସେହିପରି ଆଦାନି ଗ୍ରୁପ୍ର ଅଧ୍ୟକ୍ଷ ଗୌତମ ଆଦାନି ଏହି ତାଲିକାର ୨୫ତମ ସ୍ଥାନରେ ରହିଛନ୍ତି। ତାଙ୍କର ନିଟ୍ ସଂପତ୍ତି ୫୦.୧ ବିଲିୟନ ଡଲାର ରହିଛି।

ଏପ୍ରିଲରେ ଲମ୍ବା ବ୍ୟାଙ୍କ ଛୁଟି

ଭୁବନେଶ୍ୱର,୨୧।୩

ମାର୍ଚ୍ଚମାସ ପରି ଏପ୍ରିଲ ମାସରେ ମଧ୍ୟ ବ୍ୟାଙ୍କଗୁଡ଼ିକରେ ଲମ୍ବା ଛୁଟି ରହିଛି। ଏହି ସବୁ ଛୁଟି ବିଭିନ୍ନ ରାଜ୍ୟର ପର୍ବ ଓ ଜାତୀୟ ଛୁଟି ଅନୁସାରେ ଏପ୍ରିଲ ମାସରେ ବ୍ୟାଙ୍କ ପ୍ରାୟ ୧୦ରୁ ଉର୍ଦ୍ଧ୍ୱ ଦିନ ପର୍ଯ୍ୟନ୍ତ ବନ୍ଦ ରହିବ ବୋଲି ଜଣାପଡିଛି। ଫଳରେ ଦେଶବ୍ୟାପୀ ବ୍ୟାଙ୍କ ସେବା ପ୍ରଭାବିତ ହେବାର ଅନେକ ଆଶଙ୍କା ରହିଛି। ଏହି ଛୁଟିଗୁଡ଼ିକ ମଧ୍ୟରୁ ୮ଟି ଛୁଟି ବିଭିନ୍ନ ପର୍ବପର୍ବାଣି ପାଇଁ ରହିଥିବାବେଳେ ଏପ୍ରିଲ ପହିଲାରେ ବ୍ୟାଙ୍କର ବାର୍ଷିକ ଛୁଟି ରହିଛି। ସେହିପରି ୪ଟି ରବିବାର ଓ ୨ୟ ଏବଂ ୪ର୍ଥ ଶନିବାର ଯୋଗୁଁ ୬ଦିନ ବ୍ୟାଙ୍କ ବନ୍ଦ ରହିବ। ଏପ୍ରିଲ ୨ରେ ଗୁଡ୍ ଫ୍ରାଇଡେ ଯୋଗୁଁ ସାରା ଦେଶରେ ବ୍ୟାଙ୍କ ଛୁଟି ରହିବ। ୫ରେ ବାବୁ ଜଗଜୀବନ ରାମ ଜୟନ୍ତୀ ଯୋଗୁଁ ହାଇଦ୍ରାବାଦରେ ବ୍ୟାଙ୍କ ବନ୍ଦ ରହିବ। ୧୩ରେ ଗୁଡ଼ି ପର୍ବ ଯୋଗୁଁ ମହାରାଷ୍ଟ୍ର ସମେତ କେତେକ ରାଜ୍ୟରେ ବ୍ୟାଙ୍କ ବନ୍ଦ ରହିବ। ୧୪ରେ ଓଡ଼ିଶା ସମେତ ତାମିଲନାଡୁରେ ନବ ବର୍ଷ ଏବଂ ପଞ୍ଜାବରେ ବୈଶାଖୀ ଓ ଡ. ବାବାସାହେବ ଆମ୍ବେଡକର ଜୟନ୍ତୀ ଯୋଗୁଁ ବ୍ୟାଙ୍କ ଛୁଟି ରହିବ। ୧୫ ଓ ୧୬ରେ ଯଥାକ୍ରମେ ବଙ୍ଗଳା ନବବର୍ଷ ଓ ଆସାମରେ ବିହୁ ଯୋଗୁଁ ବ୍ୟାଙ୍କ ବନ୍ଦ ରହିବ। ସେହିପରି ଏପ୍ରିଲ ୨୧ରେ ଶ୍ରୀରାମ ନବମୀ ଜାତୀୟ ଛୁଟି ଦିବସ ଯୋଗୁଁ ବ୍ୟାଙ୍କ ବନ୍ଦ ରହିବ।

ସେପ୍ଟେମ୍ବର ୩୦ରୁ ୨୪ ଘଣ୍ଟା ମଧ୍ୟରେ କ୍ଲିୟର ହେବ ଚେକ୍

ନୂଆଦିଲ୍ଲୀ,୨୧।୩

ପ୍ରତିଦିନ ଗ୍ରାହକଙ୍କୁ କୌଣସି ନା କୌଣସି ଉପାୟରେ ବିଭିନ୍ନ ବର୍ଗର ଠକ ଠକେଇ କରୁଛନ୍ତି। ଏହି ସମସ୍ୟା ବ୍ୟାଙ୍କ ସେବା ସହ ଜଡିତ ଥିବାରୁ ଗ୍ରାହକମାନେ ମଧ୍ୟ ଅନେକାଂଶରେ ବ୍ୟାଙ୍କଙ୍କୁ ଦୋଷ ଦେଇଥାନ୍ତି। ସେହିଭଳି ଚେକ୍ ଜରିଆରେ ମଧ୍ୟ ବଡ ବଡ ଠକେଇ ଏବଂ ଟିକ

ସଂକ୍ଷେପରେ

ଦୁର୍ଘଟଣା: ଦୁଇ ବନ୍ଧୁଙ୍କ ସମେତ ୩ ମୃତ

ଅନୁଗୋଳ ଅଫିସ/କଣିହାଁ(ଡି.ଏନ.ଏ.), ୨୧।୩: ଅନୁଗୋଳ ଜିଲା କଣିହାଁ ବ୍ଲକ ଏନ୍‌ଟିପିସି ଥାନା ଅନ୍ତର୍ଗତ ବଲାଙ୍ଗୀ ପୋଲ ନିକଟ ୫୩ନଂ. ଜାତୀୟ ରାଜପଥରେ ରବିବାର ଏକ ପାଉଁଶ ବୋଝେଇ ଟ୍ରକ ଧକ୍କାରେ ୨ ବନ୍ଧୁଙ୍କ ମୃତ୍ୟୁ ଘଟିଛି। ମୃତକ ହେଲେ କମରେଇ ଗ୍ରାମର ମନୋଜ ଏବଂ ଜ୍ୟୋତିରଞ୍ଜନ। ଉଭୟେ ଏକ ବାଇକ୍‌ରେ ଯାଉଥିବାବେଳେ ତାଳଚେରରୁ ଆସୁଥିବା ଉକ୍ତ ପାଉଁଶ ବୋଝେଇ ଟ୍ରକ ସହ ମୁହାଁମୁହିଁ ଧକ୍କା ହୋଇଥିଲା। ଘଟଣାସ୍ଥଳରେ ମନୋଜଙ୍କ ମୃତ୍ୟୁ ଘଟିଥିଲା। ସ୍ଥାନୀୟ ଲୋକେ ଜ୍ୟୋତିରଞ୍ଜନଙ୍କୁ ଉଦ୍ଧାର କରି ଚିକିତ୍ସା ପାଇଁ ଅନୁଗୋଳ ନେଉଥିବାବେଳେ ରାସ୍ତାରେ ତାଙ୍କର ମୃତ୍ୟୁ ହୋଇଯାଇଥିଲା। କ୍ଷତିପୂରଣ ଦାବିରେ ଭାଜପା ନେତା ରୁଦ୍ରନାରାୟଣ ପାଣି ଦଳୀୟ କର୍ମୀଙ୍କ ସହ ଆନ୍ଦୋଳନ ଚଳାଇଛନ୍ତି। ଘଟଣାସ୍ଥଳରେ ଚାପା ଉତ୍ତେଜନା ଲାଗିରହିଛି। ପୋଲିସ ପହଞ୍ଚି ଘଟଣାର ତଦନ୍ତ ଆରମ୍ଭ କରିଛି। ସେହିପରି ଭୋର୍ ସମୟରେ ବଅଁରପାଳ-ତାଳଚେର ରାସ୍ତାର ଚାଇଁପାଳ ନିକଟରେ ଦୁର୍ଘଟଣା ଘଟି ପରଜଙ୍ଗ ଥାନା ଆଖୁଆପାଳ ଗ୍ରାମର ଜିତୁ ମହାନ୍ତି (୨୬)ଙ୍କ ମୃତ୍ୟୁ ଘଟିଥିବା ପୋଲିସ ସୂଚନା ଦେଇଛି।

ଟଙ୍କା ଲୁଟ୍: ଯୁବକ ଗିରଫ

କଟକ ଅଫିସ ୨୧।୩- ଟଙ୍କା ଲୁଟ୍ ଅଭିଯୋଗରେ ବାଦାମବାଡି ପୋଲିସ ଜଣେ ଯୁବକଙ୍କୁ ଗିରଫ କରି ରବିବାର କୋର୍ଟଚାଲାଣ କରିଛି। ସେ ହେଲେ ସୁବର୍ଣ୍ଣପୁର ଜିଲା ରତନପୁର ଅଞ୍ଚଳର ଅବକାଶ ନାୟକ। ତାଙ୍କଠାରୁ ୯୦୦ ଟଙ୍କା ଜବତ ହୋଇଛି। ପୋଲିସ ସୂଚନା ଅନୁଯାୟୀ, ଗଜପତି ଜିଲାର ଅନ୍ନେସ ସବର ସୁବର୍ଣ୍ଣପୁର ଯିବା ପାଇଁ ବାଦାମବାଡି ଠାରେ ଶନିବାର ରାତିରେ ବସ୍ ଟିକଟ କାଟିବା ପାଇଁ ଛିଡା ହୋଇଥିଲେ। ଏହି ସମୟରେ ଅବକାଶ ତାଙ୍କୁ ଭେଟି ଟିକଟ ଦେବାକୁ କହି ୧୨୦୦ ଟଙ୍କା ମାଗିଥିଲେ। ଅନ୍ନେସ ପକେଟରୁ ୯୦୦ ଟଙ୍କା ବାହାର କରିବା କ୍ଷଣି ଅବକାଶ ତାହାକୁ ଛଡାଇ ନେଇ ଫେରାର ହୋଇଯାଇଥିଲେ। ଏ ନେଇ ଅନ୍ନେସ ଅଭିଯୋଗ କରିବା ପରେ ପୋଲିସ ଏକ ମାମଲା(ନଂ. ୯୧/୨୧) ରୁଜୁ କରିଛି।

ମୁକ୍ତିମଣ୍ଡପ ପଣ୍ଡିତ ସଭାରୁ ୩ ବହିଷ୍କୃତ

ପୁରୀ ଅଫିସ, ୨୧।୩: ବିଶୃଙ୍ଖଳିତ ଆଚରଣ ନିମନ୍ତେ ଶ୍ରୀମନ୍ଦିର ମୁକ୍ତିମଣ୍ଡପ ପଣ୍ଡିତ ସଭା କାର୍ଯ୍ୟକାରୀ କମିଟି ୩ଜଣ ସଭ୍ୟଙ୍କୁ ବହିଷ୍କାର କରିଛି। ଏ ନେଇ ରବିବାର ଏକ ଖବରଦାତା ସମ୍ମିଳନୀରେ ମୁକ୍ତିମଣ୍ଡପ ପଣ୍ଡିତ ସଭା ପକ୍ଷରୁ ସୂଚନା ଦିଆଯାଇଛି। ମୁକ୍ତିମଣ୍ଡପ ପଣ୍ଡିତ ସଭା କର୍ମକର୍ତ୍ତା କହିଛନ୍ତି ଯେ, ସୂର୍ଯ୍ୟନାରାୟଣ ରଥ, ଦୁର୍ଗାପ୍ରସାଦ ମହାପାତ୍ର ଓ ହରିଶଙ୍କର ମିଶ୍ରଙ୍କୁ ଆଜୀବନ ପାଇଁ ବହିଷ୍କାର କରାଯାଇଛି। ଏମାନଙ୍କ ସଭ୍ୟ ପଦ ରଦ୍ଦ କରାଯିବା ପରେ ସମ୍ପୃକ୍ତ ଗ୍ରାମକୋଠକୁ ଏନେଇ ସୂଚନା ଦିଆଯିବା ସହ ମୁକ୍ତିମଣ୍ଡପ ନିର୍ବାଚନ ଅଧିକାରୀଙ୍କୁ ମଧ୍ୟ ଜଣାଇ ଦିଆଯାଇଛି। ଅଭିଯୋଗ ଅନୁଯାୟୀ, ବହିଷ୍କୃତ ସଦସ୍ୟମାନେ ଅନୁଷ୍ଠାନ ସହ ସମ୍ପର୍କ ନ ରଖି ବିଭିନ୍ନ ଗଣମାଧ୍ୟମରେ ଭିତ୍ତିହୀନ, କପୋଳକଳ୍ପିତ ଏବଂ ଆପତ୍ତିଜନକ ମନ୍ତବ୍ୟ ଦେଇଆସୁଥିଲେ। ଏଭଳି ମନ୍ତବ୍ୟ ଅନୁଷ୍ଠାନର ଗରିମା, କାର୍ଯ୍ୟଦକ୍ଷତା ଓ ସମ୍ମାନ ଉପରେ ଅଯଥା ପ୍ରଶ୍ନବାଚୀ ସୃଷ୍ଟି କରିଛି। ବିଗତ ଦିନରେ ରଥଙ୍କ ବିରୋଧରେ ନିନ୍ଦା ପ୍ରସ୍ତାବ ଗ୍ରହଣ କରାଯାଇଥିଲା। ପରେ ସେ କ୍ଷମା ପ୍ରାର୍ଥନା କରିଥିଲେ। ଏହାସତ୍ତ୍ୱେ ତାଙ୍କ ଆଚରଣରେ କୌଣସି ପରିବର୍ତ୍ତନ ଦେଖାଯାଇ ନ ଥିଲା। ଏଣୁ ବାଧ୍ୟ ହୋଇ ଅନୁଷ୍ଠାନ ତାଙ୍କୁ ଓ ଅନ୍ୟ ଦୁଇଜଣଙ୍କୁ ବହିଷ୍କାର କରିଛି। ଅନ୍ୟପକ୍ଷରେ ସୂର୍ଯ୍ୟନାରାୟଣ ରଥ କହିଛନ୍ତି, ମୁକ୍ତିମଣ୍ଡପ ପଣ୍ଡିତ ସଭାର ବାଇ-ଲ' ଅନୁଯାୟୀ ସଦସ୍ୟଙ୍କୁ ବହିଷ୍କାର କରିବା ନେଇ ଆଇନ ନାହିଁ। ଶାସନ ଗ୍ରାମ ଯାହାକୁ ପ୍ରତିନିଧି ପଠାଇବ ମୁକ୍ତିମଣ୍ଡପ ପଣ୍ଡିତ ସଭା ତାଙ୍କୁ ସଦସ୍ୟ ଭାବେ ଗ୍ରହଣ କରିବାକୁ ବାଧ୍ୟ। ଏଣୁ ବହିଷ୍କାର ନିଷ୍ପତ୍ତି ଆଇନ ସମ୍ମତ ନୁହେଁ। ଉଲ୍ଲେଖ ଥାଉ କି, ରଥ ବିଗତ ଦିନରେ ମୁକ୍ତିମଣ୍ଡପ ପଣ୍ଡିତ ସଭାର କାର୍ଯ୍ୟଶୈଳୀକୁ ନେଇ ପ୍ରଶ୍ନ ଉଠାଇବା ସହ ଏନେଇ ଥାନାରେ ଅଭିଯୋଗ ମଧ୍ୟ କରିଥିଲେ। ଉକ୍ତ ଖବରଦାତା ସମ୍ମିଳନୀରେ କାର୍ଯ୍ୟକାରୀ ସଭାପତି ଆଦିତ୍ୟ ହୃଦୟ ମିଶ୍ର, ପ୍ରଫୁଲ୍ଲ କୁମାର ମିଶ୍ର, ବିଶ୍ୱମ୍ଭର ଦାଶ, ଭଗବାନ ମହାପାତ୍ର ଏବଂ ଉଦୟନାଥ ମହାପାତ୍ର ପ୍ରମୁଖ ଉପସ୍ଥିତ ଥିଲେ।

ସଂକ୍ରମିତ ରକ୍ତ ଚିହ୍ନଟରେ ନାଟ୍-ପିସିଆର ପଦ୍ଧତି ସଫଳ

- ରାଜ୍ୟର ୨୦୦ ୟୁନିଟ୍‌ରୁ ଗୋଟିଏ ସଂକ୍ରମିତ ରକ୍ତ ବାହାରୁଛି
- ଗଞ୍ଜାମ ଜିଲାରେ ପ୍ରତି ୯୨ ୟୁନିଟ୍‌ରୁ ଗୋଟିଏ ରକ୍ତ ସଂକ୍ରମିତ
- ଅଧିକ ରକ୍ତ ଭଣ୍ଡାରରେ ଏହି ପଦ୍ଧତିରେ ପରୀକ୍ଷଣ ପ୍ରସ୍ତାବ

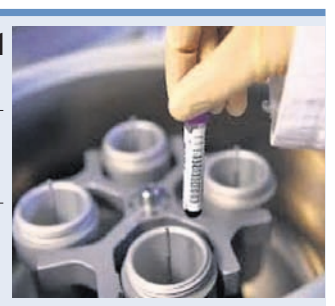

ଭୁବନେଶ୍ୱର, ୨୧।୩(ବ୍ୟୁରୋ)

ସଂଗୃହୀତ ରକ୍ତକୁ ରୋଗୀଙ୍କୁ ଦେବା ପୂର୍ବରୁ ତାହାକୁ ବିଭିନ୍ନ ପର୍ଯ୍ୟାୟରେ ପରୀକ୍ଷାନିରୀକ୍ଷା କରାଯାଇଥାଏ। ଉକ୍ତ ରକ୍ତ ମ୍ୟାଲେରିଆ, ସିଫିଲିସ୍, ଏଚ୍‌ଆଇଭି, ହେପାଟାଇଟିସ୍-ବି ଓ ସି ଆଦି ଦ୍ୱାରା ସଂକ୍ରମିତ କି ନୁହେଁ, ତାହାର ଚିହ୍ନଟ ଅତ୍ୟନ୍ତ ଗୁରୁତ୍ୱପୂର୍ଣ୍ଣ ହୋଇଥାଏ। କାରଣ ସଂକ୍ରମିତ ରକ୍ତ ଥରେ ନେଲେ ଜୀବନ ସାରା ରୋଗ ସହ ଲଢ଼ିବାକୁ ପଡ଼େ। ଅଧିକାଂଶ କ୍ଷେତ୍ରରେ ରୋଗୀଙ୍କ ଜୀବନ ପ୍ରତି ବିପଦ ରହିଥାଏ। ପୂର୍ବରୁ ଏଲାଇଜା ପଦ୍ଧତିରେ ସଂକ୍ରମିତ ରକ୍ତ ଚିହ୍ନଟ ହେଉଥିବାବେଳେ ୨୦୧୬ରୁ ନାଟ୍-ପିସିଆର (ନିଉକ୍ଲିକ ଆସିଡ୍ ଟେଷ୍ଟ-ପଲିମର୍ସ ଚେନ୍ ରିଆକ୍ସନ) ମାଧ୍ୟମରେ ପରୀକ୍ଷଣ କରାଯାଉଛି। ନାଟ୍ ପଦ୍ଧତିରୁ ବେଶ୍ ସଫଳତା ମିଳିଥିବାବେଳେ ଅନେକ ଲୋକଙ୍କୁ ମାରାତ୍ମକ ସଂକ୍ରମଣରୁ ରକ୍ଷା କରାଯାଇପାରୁଛି ବୋଲି କ୍ୟାପିଟାଲ ହସ୍ପିଟାଲ ରକ୍ତ ଭଣ୍ଡାରର ନିର୍ଦ୍ଦେଶକ ଡା. ଦେବାଶିଷ ମିଶ୍ର କହିଛନ୍ତି। ସେ କହିଛନ୍ତି, ନାଟ୍-ପିସିଆର ସାରା ବିଶ୍ୱର ଏକ ଅତ୍ୟାଧୁନିକ ବିଶ୍ୱସନୀୟ ପଦ୍ଧତି। ଆମେରିକା, ୟୁରୋପ ଭଳି ଅନେକ ବିକଶିତ ଦେଶ ସ୍ୱାସ୍ଥ୍ୟ କ୍ଷେତ୍ରରେ ଏହାକୁ ବ୍ୟବହାର କରୁଛନ୍ତି। ରାଜ୍ୟ ସରକାରଙ୍କୁ ଧନ୍ୟବାଦ ଯେ, ସେ ଏଭଳି ବ୍ୟବସ୍ଥା ଆମ ରାଜ୍ୟରେ ଚାଲୁ କରିଛନ୍ତି। ଆମେ ଅଧିକରୁ ଅଧିକ ଲୋକଙ୍କୁ ସୁରକ୍ଷା ଦେବାକୁ ଯେତେ ଅଧିକ ରକ୍ତ ଭଣ୍ଡାରରେ ଏହି ବ୍ୟବସ୍ଥା କରିପାରିବା ରାଜ୍ୟବାସୀଙ୍କ ପାଇଁ ସେତେ ଉପକାର ହେବ ଓ ଅନେକ ଦୁର୍ମୂଲ୍ୟ ଜୀବନ ଆମେ ରକ୍ଷା କରିପାରିବା ବୋଲି ଡା. ମହାନ୍ତି କହିଛନ୍ତି।

ରାଜ୍ୟ ସରକାର ଓ ରେଡକ୍ରସ ଦ୍ୱାରା ୫୭ଟି ରକ୍ତ ଭଣ୍ଡାର ପରିଚାଳିତ ହେଉଥିବାବେଳେ ସଂଗୃହୀତ ରକ୍ତକୁ ୬ଟି ରକ୍ତ ଭଣ୍ଡାରରେ ନାଟ୍-ପିସିଆର୍ ପଦ୍ଧତିରେ ପରୀକ୍ଷଣ କରାଯାଉଛି। ରାଜ୍ୟରେ ପ୍ରତି ୨୦୦ ୟୁନିଟ୍ ରକ୍ତ ପରୀକ୍ଷାରେ ଗୋଟିଏ ୟୁନିଟ୍ ସଂକ୍ରମିତ ରକ୍ତ ବାହାରୁଛି। ୬ଲକ୍ଷ ୫୦ହଜାରରୁ ଅଧିକ ୟୁନିଟ୍ ରକ୍ତରୁ ୩,୫୪୩ ୟୁନିଟ୍ ସଂକ୍ରମିତ ରକ୍ତ ଚିହ୍ନଟ ହୋଇଛି। ଏଥିମଧ୍ୟରୁ ଏଚ୍‌ଆଇଭି ସଂକ୍ରମିତ ୪୫୬ ୟୁନିଟ୍ ଥିବାବେଳେ ହେପାଟାଇଟିସ୍-ବି ୨୮୪୦ ଓ ହେପାଟାଇଟିସ-ସି ୨୪୭ ୟୁନିଟ୍ ରହିଛି। ତେବେ ଗଞ୍ଜାମ ଜିଲାରେ ୯୨ ୟୁନିଟ୍ ରକ୍ତରେ ଗୋଟିଏ ୟୁନିଟ୍ ସଂକ୍ରମିତ ରକ୍ତ ବାହାରୁଛି। ଜିଲାରେ ଥିବା ଏମ୍‌କେସିଜି ମେଡିକାଲ କଲେଜ ଓ ହସ୍‌ପିଟାଲରେ ପ୍ରାୟ ୧୨ହଜାର ୟୁନିଟ୍ ରକ୍ତ ପରୀକ୍ଷା ହୋଇଥିବାବେଳେ ୧୨୬୪ ୟୁନିଟ୍ ସଂକ୍ରମିତ ରକ୍ତ ଚିହ୍ନଟ କରାଯାଇଛି। ସୂଚନାଯୋଗ୍ୟ, ରାଜ୍ୟରେ ପ୍ରତିବର୍ଷ ସମସ୍ତ ରକ୍ତ ଭଣ୍ଡାର ଦ୍ୱାରା ପ୍ରାୟ ୪ଲକ୍ଷ ୫୦ ହଜାର ୟୁନିଟ୍ ରକ୍ତ ସଂଗ୍ରହ କରାଯାଉଛି। ଏଥିମଧ୍ୟରୁ ମାତ୍ର ୧ଲକ୍ଷ ୫୦ହଜାର ୟୁନିଟ୍ ରକ୍ତ ନାଟ୍ ପଦ୍ଧତିରେ ପରୀକ୍ଷା ହେଉଛି। ବାକି ପ୍ରାୟ ୩ଲକ୍ଷ ୟୁନିଟ୍ ଏହି ପଦ୍ଧତିରେ ପରୀକ୍ଷା ହୋଇପାରିନି। ତେଣୁ ଶେଷ ୫ବର୍ଷରେ ୧୫ଲକ୍ଷ ୟୁନିଟ୍ ରକ୍ତ ନାଟ୍ ପଦ୍ଧତିରେ ପରୀକ୍ଷା ନ ହୋଇ ଦିଅଯାଇଥିବାରୁ ଏହାକୁ ନେଇ ସ୍ୱାସ୍ଥ୍ୟ ବିଶେଷଜ୍ଞମାନେ ଚିନ୍ତାବ୍ୟକ୍ତ କରିଛନ୍ତି।

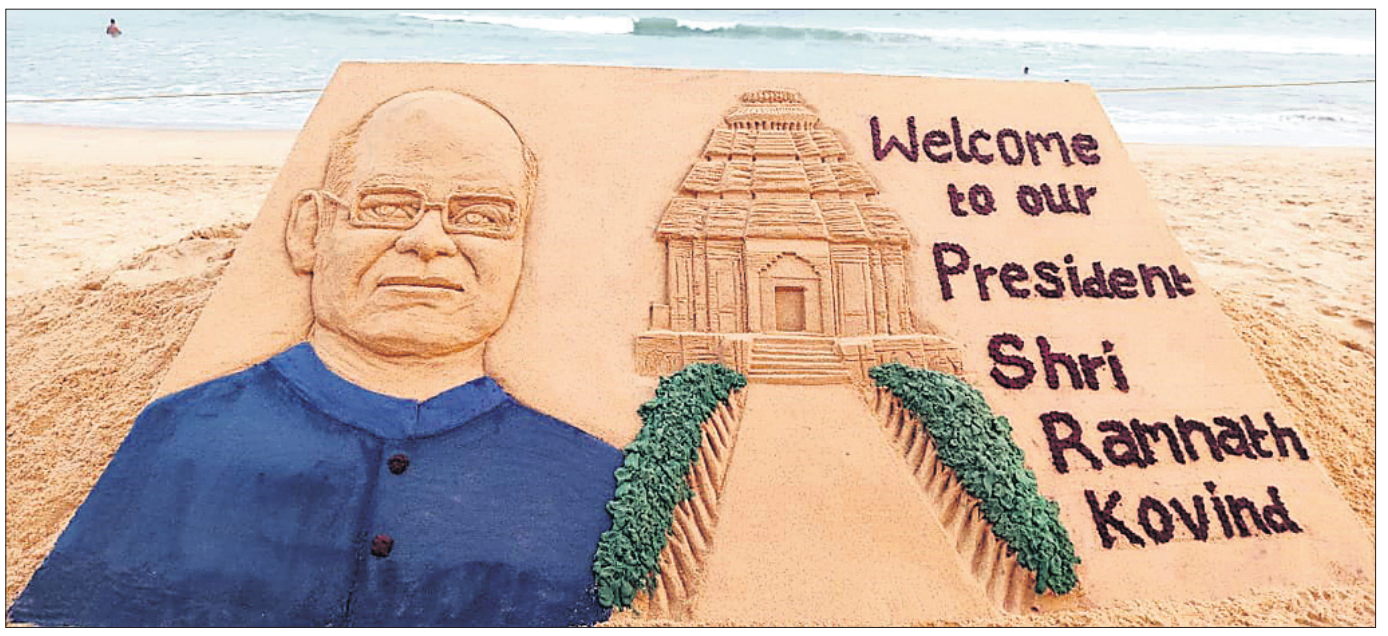

ରାଷ୍ଟ୍ରପତି ରାମନାଥ କୋବିନ୍ଦଙ୍କ କୋଣାର୍କ ଗସ୍ତକୁ ସ୍ୱାଗତ ଜଣାଇ ରବିବାର ଚନ୍ଦ୍ରଭାଗା ବେଳାଭୂମିରେ ଶିଳ୍ପୀ ସରିତା ଓ ଶିଳ୍ପୀ ଗୋଛାୟତଙ୍କ ବାଲୁକା କଳା।

ଓଡ଼ିଶୀ ନୃତ୍ୟାଙ୍ଗନା ଲକ୍ଷ୍ମୀପ୍ରିୟା ମହାପାତ୍ରଙ୍କ ରାଷ୍ଟ୍ରୀୟ ମର୍ଯ୍ୟାଦାରେ ଶେଷକୃତ୍ୟ ସମ୍ପନ୍ନ

ମୁଖ୍ୟମନ୍ତ୍ରୀଙ୍କ ଶୋକ

ଭୁବନେଶ୍ୱର, ୨୧।୩ (ବ୍ୟୁରୋ)

ଓଡ଼ିଶୀ ନୃତ୍ୟଶିଳ୍ପୀ ତଥା ନୃତ୍ୟଗୁରୁ ସ୍ୱର୍ଗତ କେଳୁଚରଣ ମହାପାତ୍ରଙ୍କ ସ୍ତ୍ରୀ ଲକ୍ଷ୍ମୀପ୍ରିୟା ମହାପାତ୍ରଙ୍କ ଶନିବାର ରାତିରେ ପରଲୋକ ଘଟିଛି। ଭୀମଟାଙ୍ଗୀସ୍ଥିତ ବାସଭବନରେ ୮୬ବର୍ଷ ବୟସରେ ସେ ଶେଷ ନିଃଶ୍ୱାସ ତ୍ୟାଗ କରିଛନ୍ତି। ମୃତ୍ୟୁଶଯ୍ୟା ନିକଟରେ ପୁଅ ତଥା ଗୁରୁ ରତିକାନ୍ତ ମହାପାତ୍ର ଓ ପରିବାର ସଦସ୍ୟ ଉପସ୍ଥିତ ଥିଲେ। ଓଡ଼ିଶୀ ନୃତ୍ୟଶିଳ୍ପୀ ଇଲିଆନା ଚିତାରିସ୍ତୁ, ଅରୁଣା ମହାନ୍ତି, କସ୍ତୁରୀ ପଟ୍ଟନାୟକ, କଣ୍ଠଶିଳ୍ପୀ ସଙ୍ଗୀତା ଗୋସାଇଁଙ୍କ ସମେତ ବହୁ ବିଶିଷ୍ଟ ବ୍ୟକ୍ତି ତାଙ୍କର ଶେଷ ଦର୍ଶନ କରିଥିଲେ। ରବିବାର ପୁରୀ ସ୍ୱର୍ଗଦ୍ୱାରଠାରେ ରାଷ୍ଟ୍ରୀୟ ମର୍ଯ୍ୟାଦା ସହ ତାଙ୍କର ଶେଷକୃତ୍ୟ ସମ୍ପନ୍ନ ହୋଇଛି। ଅପରାହ୍ନ ୨ଟା ୧୫ରେ ପୁଅ ରତିକାନ୍ତ ମହାପାତ୍ର ମୁଖାଗ୍ନି ଦେଇଥିଲେ। ପୁରୀ ଉପଜିଲାପାଳ ଭବତାରଣ ସାହୁ, ସିଟି ଡିଏସ୍‌ପି କ୍ଷୀରସାଗର ନାୟକ ପ୍ରମୁଖ ଉପସ୍ଥିତ ଥିଲେ। ତେବେ ଲକ୍ଷ୍ମୀପ୍ରିୟାଙ୍କ ଦେହାନ୍ତରେ ମୁଖ୍ୟମନ୍ତ୍ରୀ ନବୀନ ପଟ୍ଟନାୟକ ଶୋକ ପ୍ରକାଶ କରିବା ସହ ଶୋକସନ୍ତପ୍ତ ପରିବାରକୁ ସମବେଦନା ଜଣାଇଛନ୍ତି। ଓଡ଼ିଶୀ ନୃତ୍ୟର ପ୍ରସାର କ୍ଷେତ୍ରରେ ଗୁରୁ କେଳୁଚରଣ ଓ ତାଙ୍କ ପରିବାରର ଅବଦାନ ସର୍ବଦା ସ୍ମରଣୀୟ ହୋଇ ରହିବ। ଏହାସହ ଲକ୍ଷ୍ମୀପ୍ରିୟାଙ୍କ ଶେଷକୃତ୍ୟ ରାଷ୍ଟ୍ରୀୟ ସମ୍ମାନ ସହ କରାଯିବ ବୋଲି ମୁଖ୍ୟମନ୍ତ୍ରୀ କହିଛନ୍ତି।

ପୁରୀ ସ୍ୱର୍ଗଦ୍ୱାରରେ ଶେଷକୃତ୍ୟ ସମ୍ପନ୍ନ ବେଳେ ଗାର୍ଡ ଅଫ୍ ଅନର ଦିଆଯାଉଛି।

୧୯୪୬ରେ ଅନ୍ନପୂର୍ଣ୍ଣା ଥିଏଟରରୁ ସେ ନିଜର ନୃତ୍ୟ ଜୀବନ ଆରମ୍ଭ କରିଥିଲେ। ମଞ୍ଚରେ ପ୍ରଥମ ଓଡ଼ିଶୀ ନାଚିଥିବା ନୃତ୍ୟାଙ୍ଗନା ହେଉଛନ୍ତି ଲକ୍ଷ୍ମୀପ୍ରିୟା। ସେ ଏକାଧାରରେ ଜଣେ ନୃତ୍ୟଶିଳ୍ପୀ ଓ ଅଭିନେତ୍ରୀ ଥିଲେ। ବାଉରିବନ୍ଧୁ କର ତାଙ୍କ ନୃତ୍ୟ ପ୍ରତିଭାକୁ ଲୋକଲୋଚନକୁ ଆଣିଥିଲେ। ପରେ ଗୁରୁ କେଳୁଚରଣ ମହାପାତ୍ରଙ୍କ ସହ ମିଶି ତାଙ୍କ ମୃଦଙ୍ଗର ତାଳେ ତାଳେ ଲକ୍ଷ୍ମୀପ୍ରିୟା ଅନେକ ନୃତ୍ୟ ପରିବେଷଣ କରିଥିଲେ। ସେବେଠାରୁ ଉଭୟେ ଏକାଠି ଯାତ୍ରା ଆରମ୍ଭ କରିଥିଲେ। ସେ ବହୁ ଲୋକପ୍ରିୟ ନାଟକରେ ମଧ୍ୟ ଅଭିନୟ କରିଛନ୍ତି। ସେଥିମଧ୍ୟରୁ ମ୍ୟାନେଜର, ଭରସା, ତଅପୋଇ, କଳାପାହାଡ, ମୂଲିଆ, ସାଧବ ଝିଅ, ଦଶାବତାର ଆଦି ଅନ୍ୟତମ। ଏହା ବ୍ୟତୀତ ସେ ବହୁ ସିନେମାରେ ମଧ୍ୟ ଅଭିନୟ କରିଛନ୍ତି। ତାଙ୍କ ଅଭିନୀତ ମାଣିକ ଯୋଡି, ଅମଡା ବାଟ, ମଲାଜହ୍ନ ଆଦି ସିନେମା ଏବେ ବି ଦର୍ଶକଙ୍କ ମନରେ ସ୍ୱତନ୍ତ୍ର ସ୍ଥାନ ବଜାୟ ରଖିଛି।

ଗଣ୍ଡଗୋଳ ଘଟଣା: ୩ ଗିରଫ

ଚୌଦ୍ୱାର,୨୧।୩(ଡି.ଏନ.ଏ.)

ଚୌଦ୍ୱାର ଥାନା ଅଧୀନ ଢିହସାହି ଗ୍ରାମରେ ପୂର୍ବ ଶତ୍ରୁତାକୁ କେନ୍ଦ୍ରକରି ୨ ଗୋଷ୍ଠୀ ମଧ୍ୟରେ ଗଣ୍ଡଗୋଳ ଘଟିଥିଲା। ଏ ନେଇ ଉଭୟ ପକ୍ଷରୁ ଅଭିଯୋଗ ହେବା ପରେ ପୋଲିସ ଦୁଇଟି ମାମଲା(ନଂ.୧୧୮,୧୧୯/୨୧) ରୁଜୁ କରିଥିଲା। ଏହି ଘଟଣାରେ ପୋଲିସ ଉଭୟ ପକ୍ଷର ୩ ଜଣଙ୍କୁ ଗିରଫ କରି କୋର୍ଟଚାଲାଣ କରିଛି। ସେମାନେ ହେଲେ ଶରତ ବେହେରା, ଅକ୍ଷୟ ପ୍ରଧାନ ଓ ଶଙ୍କର ବିଶ୍ୱାଳ। ପୋଲିସ ସୂଚନା ଅନୁଯାୟୀ, ଗତ ୧୯ତାରିଖ ରାତିରେ ଶରତ ଏକ ଖଣ୍ଡା ଧରି ତାଙ୍କ ସହଯୋଗୀଙ୍କ ସହିତ ଶଙ୍କରଙ୍କ ଉପରେ ଆକ୍ରମଣ କରିଥିଲେ। ଅନ୍ୟପକ୍ଷରେ ଶଙ୍କର ଓ ତାଙ୍କ ସହଯୋଗୀ ଅକ୍ଷୟ ଲୁହାଛଡରେ ଶରତଙ୍କୁ ଆକ୍ରମଣ କରିଥିଲେ। ଏହି ଘଟଣାରେ ସମ୍ପୃକ୍ତ ଅନ୍ୟମାନଙ୍କୁ ଗିରଫ ପାଇଁ ଉଦ୍ୟମ ଜାରି ରହିଛି ବୋଲି ଟିପିଏମ୍ ଫାଣ୍ଡି ଏଏସ୍‌ଆଇ ଜୋସେଫ୍ ଏକ୍କା କହିଛନ୍ତି।

ନିର୍ଯାତନା ଅଭିଯୋଗ ଆଣିଲେ ନୀହାର, ଖଣ୍ଡନ କଲେ ସ୍ମୃତି

ଭୁବନେଶ୍ୱର, ୨୧।୩(ବ୍ୟୁରୋ)

କଂଗ୍ରେସ ନେତା ପରସ୍ପର ବିରୋଧରେ ଅଭିଯୋଗ ଆଣିବା କିଛି ନୂଆ କଥା ନୁହେଁ। ପିସିସି ସଭାପତି ପଦବୀକୁ ନେଇ ସବୁବେଳେ ଦଳ ଭିତରେ ବିବାଦ ଲାଗି ରହୁଥିବା ବେଳେ ଏବେ ଯୁବ କଂଗ୍ରେସ ସଭାପତିଙ୍କ ନାଁରେ ପୂର୍ବତନ ଯୁବ କଂଗ୍ରେସ ମିଡିଆ ସେଲ୍ ଅଧ୍ୟକ୍ଷ ନୀହାର ରଞ୍ଜନ ବେହେରା ଗୁରୁତର ଅଭିଯୋଗ ଆଣିଛନ୍ତି। ଏକ ଅଡିଓ ରେକର୍ଡ ଏବଂ ଜଣେ ମହିଳାଙ୍କ ହ୍ୱାଟ୍‌ସଆପ ଚାଟ୍ ଭାଇରାଲ ଘଟଣାକୁ ନେଇ ଖବରଦାତା ସମ୍ମିଳନୀରେ ନୀହାର କହିଛନ୍ତି, ଯୁବ କଂଗ୍ରେସ ସଭାପତି ସ୍ମୃତିରଞ୍ଜନ ଲେଙ୍କା ଜଣେ ମହିଳା କର୍ମୀଙ୍କୁ ନିର୍ଯାତନା ଦେଇଛନ୍ତି। ପଦବୀ ଲୋଭ ଦେଖାଇ ତାଙ୍କ ସହ ଅନୈତିକ ସମ୍ପର୍କ ରଖିଛନ୍ତି। ସେହିପରି ଯୁବ କଂଗ୍ରେସ ସଭାପତି ଭାବେ ସ୍ମୃତିଙ୍କ ନିଯୁକ୍ତିକୁ ମଧ୍ୟ ସେ ବିରୋଧ କରିଛନ୍ତି। ଯଦି ବିରୋଧୀ ଏଭଳି କାମ କରିଥାଆନ୍ତେ ତେବେ ଯୁବ କଂଗ୍ରେସ ସଭାପତି ମାଷ୍ଟରକ୍ୟାଣ୍ଟିନ ଛକରେ ବିରୋଧ ପ୍ରଦର୍ଶନ କରିଥାଆନ୍ତେ। ଆସନ୍ତା ୨୫ ତାରିଖ ଯୁବ କଂଗ୍ରେସ ସମାବେଶରେ ଏ ନେଇ ବିରୋଧ ପ୍ରଦର୍ଶନ କରାଯିବ ବୋଲି ନୀହାର କହିଛନ୍ତି। ଅନ୍ୟପଟେ ସ୍ମୃତି ଏସବୁ ଅଭିଯୋଗକୁ ଖଣ୍ଡନ କରିଛନ୍ତି। ସେ କହିଛନ୍ତି, ଅସହିଷ୍ଣୁ ଭାବ ରଖି ଏପରି କରାଯାଇଛି। ଯେଉଁ ବ୍ୟକ୍ତି ଦଳ ବିରୋଧୀ କାମ କରି ୨୦୧୭ରୁ ବହିଷ୍କୃତ ହୋଇଛନ୍ତି ତାଙ୍କ ସମ୍ପର୍କରେ କିଛି କହିବାକୁ ଚାହାନ୍ତି ନାହିଁ ।

ହିଙ୍ଗୁଳା ଖଣିରୁ କୋଇଲା ଚୋରି ଧରିଲା ଏସ୍‌ଟିଏଫ

- କଙ୍କରେଇସ୍ଥିତ ଚୋରା କୋଇଲା ଡିପୋରେ ଚଢ଼ାଉ
- ସାଢ଼େ ୨୨ ଟନ୍ କୋଇଲା, ଟ୍ରକ ଜବତ : ଜଣେ ଗିରଫ

ଭୁବନେଶ୍ୱର,୨୧।୩(ବ୍ୟୁରୋ)

ରାଜ୍ୟରେ ଥିବା ବିଭିନ୍ନ ଖଣିରୁ କୋଇଲା ଓ ଅନ୍ୟାନ୍ୟ ଖଣିଜ ଚୋରା ଚାଲାଣ ହେଉଛି। ଗତ କିଛିଦିନ ତଳେ କ୍ରାଇମବ୍ରାଞ୍ଚ ସ୍ପେଶାଲ ଟାସ୍କ ଫୋର୍ସ (ଏସ୍‌ଟିଏଫ) ଅନୁଗୋଳ ଅଞ୍ଚଳରୁ ୪୦ ଟନ୍ ଚୋରା କୋଇଲା ଓ ୨ ଟ୍ରକ୍ ଜବତ କରିଥିବାବେଳେ ରବିବାର କଙ୍କରେଇସ୍ଥିତ ଡିପୋରେ ଚଢ଼ାଉ କରି ଆଉ ସାଢ଼େ ୨୨ଟନ୍ କୋଇଲା ଜବତ କରିଛି। ତାଳଚେର ହିଙ୍ଗୁଳା ମାଇନ୍ସରୁ ଏହି କୋଇଲା ଚୋରି ହୋଇ ଚାଲାଣ କରାଯାଉଥିବା ଯାଞ୍ଚବେଳେ ଏସ୍‌ଟିଏଫ୍ ଜାଣିବାକୁ ପାଇଛି। ଏହି ଘଟଣାରେ ଜଣଙ୍କୁ ଗିରଫ କରାଯାଇଛି।

ସେ ହେଲେ ଅନୁଗୋଳ କଙ୍କରେଇ ଅଞ୍ଚଳର ଅଜୟ ପ୍ରଧାନ। ଏନେଇ ଅନୁଗୋଳ ଇଣ୍ଡଷ୍ଟ୍ରିଆଲ୍ ଥାନା ପୋଲିସ ଏକ ମାମଲା (ନଂ. ୬୫/୨୧) ରୁଜୁ କରି ଅଧିକ ତଦନ୍ତ କରୁଛି। ସୂଚନା ଅନୁଯାୟୀ, ହିଙ୍ଗୁଳା ମାଇନ୍ସରୁ ବେଆଇନ ଭାବେ ନିୟମିତ କୋଇଲା ଓ ଅନ୍ୟ ଖଣିଜ ପଦାର୍ଥ ଚୋରା ଚାଲାଣ କରାଯାଉଥିବା ନେଇ କ୍ରାଇମବ୍ରଞ୍ଚ ନିକଟରେ ଖବର ପହଞ୍ଚିଥିଲା। ଏହାପରେ ଏସ୍‌ଟିଏଫ୍ ପକ୍ଷରୁ ଚୋରା ଚାଲାଣକାରୀଙ୍କ ଉପରେ ନଜର ରଖାଯାଇଥିଲା। ତଦନ୍ତବେଳେ ହିଙ୍ଗୁଳା ମାଇନ୍ସରୁ କୋଇଲା ଓ ଅନ୍ୟାନ୍ୟ ଖଣିଜ ପଦାର୍ଥ ଚୋରି କରାଯାଇ କଙ୍କରେଇ ଅଞ୍ଚଳରେ ଏକ ଫାଙ୍କା ସ୍ଥାନରେ ଷ୍ଟୋର୍ କରାଯାଇ ବିକ୍ରି କରାଯାଉଥିବା ଜଣାପଡିଥିଲା। ଏହାପରେ ଏସ୍‌ଟିଏଫ୍ ଟିମ୍ ସେଠାରେ ଚଢ଼ାଉ କରି କୋଇଲା ବୋଝେଇ ଟ୍ରକ ଜବତ କରିବା ସହ ଗଚ୍ଛିତ ରଖାଯାଇଥିବା ଅନ୍

ସମ୍ମାନିତ ହେବେ ୫ ଅମ୍ପାୟର

ସତ୍ୟେନ୍ଦ୍ର ମହାନ୍ତି, କଲ୍ୟାଣ ରାୟ ଚୌଧୁରୀ, ସୁବ୍ରତ ଦାସ, ଅରୁଣ ବାସା ଓ ସତ୍ୟପ୍ରସାଦ ରଥ।

ଭୁବନେଶ୍ୱର, ୨୧।୩(କ୍ରୀଡ଼ା ପ୍ରତିନିଧି)

ନହରକଣ୍ଟାର ଶ୍ରୀ ଜୟଦେବ ସ୍ପୋର୍ଟ୍ସ ଆସୋସିଏଶନ (ଏସ୍‌ଜେଏସ୍‌ଏ) ଆନୁକୂଲ୍ୟରେ ଚାଲିଥିବା ୧୯ ବର୍ଷରୁ କମ୍ ପ୍ରାଚୀ ଭୂଷଣ ତ୍ରିପାଠୀ ମେମୋରିଆଲ କ୍ରିକେଟ ଟୁର୍ନାମେଣ୍ଟର ଫାଇନାଲ ଏପ୍ରିଲ ୪ ତାରିଖରେ ଅନୁଷ୍ଠିତ ହେବ। ଏହି ଦିନ ଓସିଏ ପ୍ୟାନେଲର ୫ ସିନିୟର ଅମ୍ପାୟରଙ୍କୁ ସମ୍ବର୍ଦ୍ଧିତ କରାଯିବ। ସମସ୍ତଙ୍କୁ ସୌମ୍ୟରଞ୍ଜନ ଦାସ ସ୍ମୃତି ସମ୍ମାନ ପ୍ରଦାନ କରାଯିବ ବୋଲି ଏସ୍‌ଜେଏସ୍‌ଏର ସମ୍ପାଦକ ଶରତ ଚନ୍ଦ୍ର ସାହୁ ପ୍ରକାଶ କରିଛନ୍ତି। ଏହି ଅମ୍ପାୟରମାନେ ହେଲେ ସୁବ୍ରତ ଦାସ, ଅରୁଣ କୁମାର ବାସା (ଉଭୟେ ସମ୍ବଲପୁର), କଲ୍ୟାଣ କୁମାର ରାୟ(କଟକ), ସତ୍ୟପ୍ରସାଦ ରଥ (ରାଉରକେଲା) ଓ ସତ୍ୟେନ୍ଦ୍ର ମୋହନ ମହାନ୍ତି (ପୁରୀ)। ଚଣ୍ଡିପ୍ରସନ୍ନ ମହାପାତ୍ର, ପବିତ୍ର ପ୍ରଧାନ, ବିଭୁ ଶତପଥୀ, ଅକ୍ଷୟ ଚାନ୍ଦ, ବଲ୍ଲଭ ଚରଣ ସାହୁ, ଦକ୍ଷ ବ୍ରହ୍ମା ରାଉତରାୟଙ୍କୁ ନେଇ ଗଠିତ ବିଚାରକ ମଣ୍ଡଳୀ ଏମାନଙ୍କୁ ମନୋନୀତ କରିଥିଲେ। ସୂଚନାଯୋଗ୍ୟ ଯେ ୨୦୦୬ରେ ଓସିଏ ଏବଂ ୨୦୦୯ରେ ବିସିସିଆଇ ଲେଭଲ-୧ ଅମ୍ପାୟରଭାବେ ଉତ୍ତୀର୍ଣ୍ଣ ହୋଇଥିବା ସୌମ୍ୟରଞ୍ଜନ ଦାସ ୨୦୧୭ ଏପ୍ରିଲ ୨୬ରେ ସାକ୍ଷୀଗୋପାଳଠାରେ ଏକ ସଡ଼କ ଦୁର୍ଘଟଣାରେ ପ୍ରାଣ ହରାଇଥିଲେ। ତାଙ୍କ ସ୍ମୃତିରେ ୨୦୧୯ରେ ପ୍ରଥମଥର ପାଇଁ ରମାକାନ୍ତ ମହାନ୍ତି, ବୁଲୁ ପଟ୍ଟନାୟକ, ପ୍ରବୀର ବିଶ୍ୱାସ, ଆଲୋକ ଦାସ ଓ ପବିତ୍ର ପ୍ରଧାନଙ୍କୁ ଏହି ସମ୍ମାନ ପ୍ରଦାନ କରାଯାଇଥିଲା।

ଛାତ୍ରାବାସ, ରେଲୱେ, ରାଇଜିଂ ଷ୍ଟୁଡେଣ୍ଟ ବିଜୟୀ

ଭୁବନେଶ୍ୱର, ୨୧।୩(କ୍ରୀଡ଼ା ପ୍ରତିନିଧି)

ରାଜ୍ୟ ସରକାରଙ୍କ କ୍ରୀଡ଼ା ବିଭାଗ ଓ ଫୁଟ୍‌ବଲ ଆସୋସିଏଶନ ଅଫ୍ ଓଡ଼ିଶା (ଫାଓ) ଆନୁକୂଲ୍ୟରେ ଚାଲିଥିବା ଓଡ଼ିଶା ଓମେନ୍ସ ଲିଗ୍ (ଓଡବ୍ଲ୍ୟୁଏଲ) ରବିବାର ଅନୁଷ୍ଠିତ ମ୍ୟାଚରେ କ୍ରୀଡ଼ା ଛାତ୍ରାବାସ, ଇଷ୍ଟକୋଷ୍ଟ ରେଲୱେ ଓ ରାଇଜିଂ ଷ୍ଟୁଡେଣ୍ଟ ବିଜୟୀ ହୋଇଛି।

କଳିଙ୍ଗ ଷ୍ଟାଡିୟମରେ ଅନୁଷ୍ଠିତ ମ୍ୟାଚରେ କ୍ରୀଡ଼ା ଛାତ୍ରାବାସ ୨-୦ ଗୋଲରେ ଓଜିପି କ୍ଲବକୁ ପରାସ୍ତ କରିଛି। ବିଜୟୀ ଦଳ ପକ୍ଷରୁ ଅଧିନାୟିକା ବନ୍ୟା କବିରାଜ ୪୦ ଓ ସୁମିତ୍ରା ହେମ୍ବ୍ରମ ୯୦+୧ ମିନିଟରେ ଗୋଟିଏ ଲେଖାଏ ଗୋଲ ଦେଇଥିଲେ। ସସ୍ମିତା ପରିଡ଼ା ପ୍ଲେୟର ଅଫ୍ ଦି ମ୍ୟାଚ ବିବେଚିତ ହୋଇଥିଲେ। କ୍ୟାପିଟାଲ ହାଇସ୍କୁଲ ପଡ଼ିଆରେ ଅନୁଷ୍ଠିତ ମ୍ୟାଚରେ ରେଲୱେ ଦଳ ୫-୦ ଗୋଲରେ ସାଇ-ଏସ୍‌ଟିସିକୁ ହରାଇ ଦେଇଛି। ଦଳ ପକ୍ଷରୁ ତାରା ଖାତୁନ ୫୨ ଓ ୯୦+୧ ମିନିଟରେ ୨ଟି, ଜଞ୍ଜାଳି ସାହୁ ୨୦, ସରୋଜିନୀ ତିର୍କୀ ୪୫ ଓ ଲାହାରି ମଙ୍ଗରାଜ ୮୧ତମ ମିନିଟରେ ଗୋଟିଏ ଲେଖାଏ ଗୋଲ ଦେଇଥିଲେ। ତାରାଙ୍କୁ ପ୍ଲେୟର ଅଫ୍ ଦି ମ୍ୟାଚ ପୁରସ୍କାର ଦିଆଯାଇଥିଲା। ଏଠାରେ ଅନୁଷ୍ଠିତ ଅନ୍ୟ ଏକ ମ୍ୟାଚରେ ରାଇଜିଂ ଷ୍ଟୁଡେଣ୍ଟ କ୍ଲବ ୩-୦ ଗୋଲରେ

କ୍ରୀଡ଼ା ଛାତ୍ରାବାସ-ଓଜିପି କ୍ଲବ ମ୍ୟାଚ୍‌ର ଏକ ସଂଘର୍ଷପୂର୍ଣ୍ଣ ମୁହୂର୍ତ୍ତ।

ଓଡ଼ିଶା ଓମେନ୍ସ ଲିଗ୍ ଫୁଟ୍‌ବଲ

ଓଡ଼ିଶା ପୋଲିସକୁ ହରାଇ ଦେଇଛି। ରାଇଜିଂ ପକ୍ଷରୁ ଅଧିନାୟିକା ସତ୍ୟବତୀ ଖାଡିଆ ୧୧ ଓ ୪୭ତମ ମିନିଟରେ ୨ଟି ଏବଂ ସୁମିତ୍ରା ଖାଲ୍‌କୋ ୮୮ତମ ମିନିଟରେ ଗୋଟିଏ ଗୋଲ ଦେଇଥିଲେ। ସତ୍ୟବତୀ ପ୍ଲେୟର ଅଫ୍ ଦି ମ୍ୟାଚ ବିବେଚିତ ହୋଇଥିଲେ। ୨୪ ତାରିଖରେ ସାଇ ଏସ୍‌ଟିସି-ଓଜିପି, କ୍ରୀଡ଼ା ଛାତ୍ରାବାସ-ଓଡ଼ିଶା ପୋଲିସ ଏବଂ ରେଲୱେ-ରାଇଜିଂ ଷ୍ଟୁଡେଣ୍ଟ ମଧ୍ୟରେ ମ୍ୟାଚ ଅନୁଷ୍ଠିତ ହେବ।

ସଚିବାଳୟ ଓପନ୍ ବ୍ୟାଡମିଣ୍ଟନ ଉଦ୍‌ଯାପିତ

ଭୁବନେଶ୍ୱର,୨୧।୩ (ସ୍ପୋର୍ଟ୍ସ ବ୍ୟୁରୋ)

ଭୁବନେଶ୍ୱର ରାଜ୍ୟ ସଚିବାଳୟ ବ୍ୟାଡ୍‌ମିଣ୍ଟନ ସଂଘ ଆନୁକୂଲ୍ୟରେ ୟୁନିଟ-୧ ସ୍ଥିତ ଇନ୍‌ଡୋର ହଲ୍‌ଠାରେ ଶୁକ୍ରବାରଠାରୁ ଆରମ୍ଭ ହୋଇଥିବା ଦ୍ୱାଦଶ ସେକ୍ରେଟାରିଏଟ୍ ଓପନ ଡବଲ୍ସ ବ୍ୟାଡ୍‌ମିଣ୍ଟନ ଟୁର୍ନାମେଣ୍ଟ ରବିବାର ଉଦ୍‌ଯାପିତ ହୋଇଛି। ଦୁଇଟି ବର୍ଗରେ ପ୍ରତିଯୋଗିତା ଅନୁଷ୍ଠିତ ହୋଇଥିଲା ଓ ଏଥିରେ ୧୦୦ରୁ ଊର୍ଦ୍ଧ୍ୱ ପ୍ରତିଯୋଗୀ ଅଂଶଗ୍ରହଣ କରିଥିଲେ। ୪୫ ବର୍ଷରୁ ଊର୍ଦ୍ଧ୍ୱ ଭେଟେରାନ ବର୍ଗରେ ଦେବଦୁର୍ଲଭ ଓ ମହେନ୍ଦ୍ର ଯୋଡି ଚାମ୍ପିୟନ ହୋଇଥିବା ବେଳେ ରମାକାନ୍ତ- ଉମାଶଙ୍କର ଯୋଡି ରନର୍ସଅପ୍ ହୋଇଥିଲେ। ସିନିୟର ପୁରୁଷ ଡବଲ୍ସରେ ମହେନ୍ଦ୍ର କୁମାର ବାରିକ ଓ ଦେବଦୁର୍ଲଭ ଦାସ ଟାଇଟଲ ହାସଲ କରିଛନ୍ତି। ସେହିପରି ଦୀପ ରଞ୍ଜନ ବିଶୋଇ- ରାଜେଶ ଦାସ ରନର୍ସଅପ ହୋଇଥିଲେ।

ଇନ୍‌ଭିଟେଶନାଲ ଡବଲ୍ସ ପ୍ରତିଯୋଗିତାରେ ୮ଟି ଦଳ ଅଂଶଗ୍ରହଣ କରିଥିଲେ। ଏଥିରେ ଚନ୍ଦୁ- ଚାରିଆ ଚାମ୍ପିୟନ ହୋଇଥିବା ବେଳେ ଚିତ୍ତରଞ୍ଜନ ଶତପଥୀ ଓ ଅଗ୍ନିରିଜ ରାୟ ରନର୍ସଅପ ବିବେଚିତ ହୋଇଥିଲେ। ସେହିପରି ମହିଳା ବର୍ଗ ପ୍ରତିଯୋଗିତାରେ ମଧୁସ୍ମିତା ଓ ଆଶ୍ୱସ୍ତି ପ୍ରଧାନ ଯୋଡି ଟାଇଟଲ ହାସଲ କରିଥିଲେ ଓ ପ୍ରୀତି- ଭାନୁ ଯୋଡି ରନର୍ସ ଅପ ହୋଇଥିଲେ। ସଂଘର ପୂର୍ବତନ ସଭାପତି ଲଳିତ ମୋହନ ପଟ୍ଟନାୟକ ପ୍ରତିଯୋଗିତାକୁ ଉଦ୍‌ଘାଟନ କରିଥିଲେ। ସେହିପରି ଉଦ୍‌ଯାପନୀ ସନ୍ଧ୍ୟାରେ ମୁଖ୍ୟ ଅତିଥିରୂପେ ସଂଘର ପ୍ରତିଷ୍ଠାତା ସଭାପତି ବିନୋଦ କୁମାର ମିଶ୍ର କୃତୀ ଖେଳାଳିଙ୍କୁ ଟ୍ରଫି ସହ ୬୦ ହଜାର ଟଙ୍କା ପୁରସ୍କାର ପ୍ରଦାନ କରିଥିଲେ। ଅନ୍ୟମାନଙ୍କ ମଧ୍ୟରେ ସଂଘର କାର୍ଯ୍ୟକାରୀ ସଭାପତି ଉମାଶଙ୍କର ମହାପାତ୍ର, ଉପ- ସଭାପତି ବିଶ୍ୱଜିତ୍ ମହାନ୍ତି, ସାଧାରଣ ସମ୍ପାଦକ ଚିତ୍ତରଞ୍ଜନ ରାଉତ, ଗେମ୍ ଡାଇରେକ୍ଟର ଶଶାଙ୍କ ମହାପାତ୍ର ଓ କୋଷାଧ୍ୟକ୍ଷ ବରେଶନାଥ ପ୍ରଧାନଙ୍କ ସମେତ ସମସ୍ତ ସଦସ୍ୟ ଉପସ୍ଥିତ ଥିଲେ। ରେଫରି ଶୁଭକାନ୍ତ ମହାନ୍ତି, ମନୋଜ କୁମାର ପ୍ରତିଯୋଗିତା ପରିଚାଳନା କରିଥିଲେ।

ପୁରସ୍କୃତ ପ୍ରତିଯୋଗୀମାନେ ଅତିଥିଙ୍କ ସହ।

ଦକ୍ଷିଣ ଆଫ୍ରିକାର ଦ୍ୱିତୀୟ ବିଜୟ

ଲକ୍ଷ୍ନୌ, ୨୧।୩ (ପି.ଟି.): ଭାରତ ବିପକ୍ଷ ଦ୍ୱିତୀୟ ମହିଳା ଟି୨୦ କ୍ରିକେଟ ମ୍ୟାଚ୍‌କୁ ଦକ୍ଷିଣ ଆଫ୍ରିକା ୬ଉଇକେଟରେ ବିଜୟ ଲାଭ କରିଛି। ଏଥିସହିତ ଦଳ ୨-୦ରେ ଅଗ୍ରଣୀ ସହ ୩ ମ୍ୟାଚ ବିଶିଷ୍ଟ ସିରିଜକୁ ଆଗୁଆ କବ୍‌ଜା କରିନେଇଛି। ଅନ୍ତିମ ବଲ୍‌ରେ ଶେଷ ହୋଇଥିବା ଏହି ମ୍ୟାଚରେ ଭାରତର ୧୫୮/୪ ସ୍କୋରକୁ ଭ୍ରମଣକାରୀ ଦଳ ୨୦ ଓଭରରେ ୪ ଉଇକେଟ ବିନିମୟରେ ଅତିକ୍ରମ କରିଯାଇଥିଲା। ଟସ୍ ସ୍କୋରର ଓପନର ଲିଜେଲ ଲି ୭୦ ଓ ଲାଉରା ଓଲ୍‌ଭାଡଟ୍- ୫୩ ରନ କରି ଅପରାଜିତ ରହିଥିଲେ।

ଟସ୍ ହାରି ପ୍ରଥମେ ବ୍ୟାଟିଂ କରିଥିବା ଭାରତୀୟ ଦଳର ଓପନର ଶେଫାଳି ବର୍ମା ୪୭ ରନ (୩୧ ବଲ୍, ୬ ଚୌକା ଓ ୨ ଛକା) କରିଥିଲେ। ସେ ଓ ହାର୍ଲିନ ଦେଓଲ (୩୧) ତୃତୀୟ ଉଇକେଟରେ ୭୯ରନ ଯୋଗ କରିଥିଲେ। ରିଚା ଘୋଷ ଦଳର ଫିନିଶିଂ ଟଚ୍ ଦେଇଥିଲେ। ସେ ୨୬ ବଲରୁ ୪୪ ରନ କରି ଅପରାଜିତ ରହିଥିଲେ, ଯାହାଫଳରେ ଭାରତ ୧୫୦ ଅଙ୍କ ଅତିକ୍ରମ କରିପାରିଥିଲା।

ଇଣ୍ଡିଆ ଲିଜେଣ୍ଡ୍ସ ଚାମ୍ପିୟନ

ରାୟପୁର,୨୧।୩: ରୋଡ ସେଫ୍ଟି ୱାର୍ଲ୍ଡ ସିରିଜରେ ଇଣ୍ଡିଆ ଲିଜେଣ୍ଡ୍ସ ଚାମ୍ପିୟନ ହୋଇଛି। ରବିବାର ଅନୁଷ୍ଠିତ ଫାଇନାଲ ମ୍ୟାଚ୍‌ରେ ଇଣ୍ଡିଆ ୧୪ ରନରେ ଶ୍ରୀଲଙ୍କା ଲିଜେଣ୍ଡ୍ସକୁ ପରାସ୍ତ କରି ଟାଇଟଲ ହାସଲ କରିଛି। ଟସ ହାରି ବ୍ୟାଟିଂ ପାଇଁ ଆମନ୍ତ୍ରଣ ପାଇଥିବା ଇଣ୍ଡିଆ ୨୦ ଓଭରରେ ୪ ଉଇକେଟ ହରାଇ ୧୮୧ ରନ କରିଥିଲା। ଦଳ ତରଫରୁ ୟୁସୁଫ ପଠାନ ଅପରାଜିତ ୬୨, ଯୁବରାଜ ସିଂ ୬୦, ଅଧିନାୟକ ସଚିନ ତେନ୍ଦୁଲକର ୩୦, ବୀରେନ୍ଦ୍ର ସେହ୍ୱାଗ ୧୦ ରନ ସଂଗ୍ରହ କରିଥିଲେ। ଶ୍ରୀଲଙ୍କା ପକ୍ଷରୁ ରଙ୍ଗନା ହେରାଥ, ସନଥ ଜୟସୁରିୟା, ପରଭେଜ ମାହରୁଫ, କୌଶଲ୍ୟ ୱିରାରତ୍ନେ ଗୋଟିଏ ଲେଖାଏ ଉଇକେଟ ହାସଲ କରିଥିଲେ।

ଜବାବରେ ଶ୍ରୀଲଙ୍କା ୨୦ ଓଭରରେ ୭ ଉଇକେଟ ହରାଇ ୧୬୭ ରନରେ ସୀମିତ ରହି ରନର୍ସଅପ୍ ହୋଇଛି। ଦଳ ତରଫରୁ ଜୟସୁରିୟା ୪୩, ତିଲକରତ୍ନେ ଦିଲସାନ ୨୧, ଚିଛାକା ଜୟସିଂଘେ ୪୦, ୱିରାରତ୍ନେ ୩୮ ରନ କରିଥିଲେ।

ଏନ୍‌ଟିଏଚ ୧୯-୦ ଗୋଲରେ ବିଜୟୀ

ଓଡ଼ିଶା ନାଭାଲ ଟାଟା ହକି ହାଇ ପରଫର୍ମାନ୍ସ ସେଣ୍ଟର ଓ ତାମିଲନାଡୁ ହକି ଏକାଡେମୀ ମଧ୍ୟରେ ଅନୁଷ୍ଠିତ ମ୍ୟାଚ୍।

ଭୁବନେଶ୍ୱର, ୨୧।୩(କ୍ରୀଡ଼ା ପ୍ରତିନିଧି)

ସ୍ଥାନୀୟ କଳିଙ୍ଗ ଷ୍ଟାଡିୟମରେ ଚାଲିଥିବା ସର୍ବପ୍ରଥମ ହକି ଇଣ୍ଡିଆ ଜାତୀୟ ଏକାଡେମୀ ମହିଳା ହକି ଟୁର୍ନାମେଣ୍ଟର ରବିବାର ଅନୁଷ୍ଠିତ ଜୁନିୟର ବିଭାଗର ଗ୍ରୁପ 'ଏ' ମ୍ୟାଚରେ ଓଡ଼ିଶା ନାଭାଲ ଟାଟା ହକି ହାଇ ପରଫର୍ମାନ୍ସ ସେଣ୍ଟର (ଏନଟିଏଚ୍) ୧୯-୦ ଗୋଲରେ ମୁମ୍ବାଇ ସ୍କୁଲ୍ସ ସ୍ପୋର୍ଟ୍ସ ଆସୋସିଏଶନକୁ ପରାସ୍ତ କରିଛି। ବିଜୟୀ ଦଳ ପକ୍ଷରୁ ନେହା ଲାକ୍ରା ୨୨, ୨୫, ୨୭, ୨୯, ୪୦, ୪୫ ଓ ୫୧ତମ ମିନିଟରେ ଏକାକୀ ୭ଟି ଗୋଲ ଦେଇଥିଲେ। ଅନ୍ୟମାନଙ୍କ ମଧ୍ୟରେ ଦୀପି ମୋନିକା ଟପ୍ପୋ ୨ୟ ଓ ୫ମ, ଅଧିନାୟିକା ଜ୍ୟୋତି ଛତ୍ରୀ ୧୮ ଓ ୨୮, ନିକିତା ଟପ୍ପୋ ୧୨ ଓ ୪୧, କମଳା ସିଂ ୪୭ ଓ ୫୭ତମ ମିନିଟରେ ୨ଟି ଲେଖାଏ ଏବଂ ମାରୀ କଣ୍ଡୁଲାନା ୩୬, ସୁନୀତା ଖାଖା ୪୨, ମମତା କିଣ୍ଡୋ ୪୮ ଓ ନେହା ଟପ୍ପୋ

ଜାତୀୟ ଏକାଡେମୀ ମହିଳା ହକି

୫୦ତମ ମିନିଟରେ ଗୋଟିଏ ଲେଖାଏ ଗୋଲ ଦେଇଥିଲେ। ପୁଲ୍ 'ବି'ରେ ହର୍ ହକି ଏକାଡେମୀ ୧୧-୦ରେ ତାମିଲନାଡୁ ହକି ଏକାଡେମୀକୁ ହରାଇ ଦେଇଛି।

ସବ୍‌ଜୁନିୟରରେ ୧୧-୦

ସବ୍‌ଜୁନିୟର ବିଭାଗର ପୁଲ୍ 'ବି' ମ୍ୟାଚରେ ଏନଟିଏଚ୍ ୧୧-୦ ଗୋଲରେ ତାମିଲନାଡୁ ହକି ଏକାଡେମୀକୁ ହରାଇ ଦେଇଛି। ଓଡ଼ିଶା ଦଳ ପକ୍ଷରୁ ଅସ୍ମିତା ରାଉତ ୨, ୪୩, ୬୦ ଓ ୫୪ତମ ମିନିଟରେ ୪ଟି, ଅଧିନାୟିକା ମୁନମୁନି ଦାସ ୨୫ ଓ ୫୫, ଡୋଲି ଭୋଇ ୧୧ ଓ ୫୩ତମ ମିନିଟରେ ୨ଟି ଲେଖାଏ ଏବଂ ସୁମି ମୁଣ୍ଡାରୀ ୧୮, ଇଲାନି ଟୁଟି ୨୯ ଓ ସୁପ୍ରିୟା କୁଜୁର ୪୪ତମ ମିନିଟରେ ଗୋଟିଏ ଲେଖାଏ ଗୋଲ ଦେଇଥିଲେ। ଏନଟିଏଚ୍ ଖେଳିଥିବା ୪ଟି ଯାକ ମ୍ୟାଚ ଜିତି ୧୨ ପଏଣ୍ଟ ସହ ଟେବୁଲର ଶୀର୍ଷରେ ରହିଛି। ପୁଲ୍ 'ଏ'ର ଏକ ମ୍ୟାଚରେ ସାଇ ଏକାଡେମୀ ୧୧-୦ ଗୋଲରେ ମୁମ୍ବାଇ ସ୍କୁଲ୍ସ ସ୍ପୋର୍ଟ୍ସ ଆସୋସିଏଶନକୁ ହରାଇ ଦେଇଛି।

ତରୁଣଙ୍କୁ ବ୍ରୋଞ୍ଜ ପଦକ

ଭୁବନେଶ୍ୱର, ୨୧।୩ (ସ୍ପୋର୍ଟ୍ସ ବ୍ୟୁରୋ): ପଞ୍ଜାବର ଲୁଧିଆନାଠାରେ ୧୧ତମ ସର୍ବଭାରତୀୟ ଜୁନିୟର ଦିବ୍ୟାଙ୍ଗ ଓ ମାଷ୍ଟର୍ସ ସୁନ୍ଦର ସ୍ୱାସ୍ଥ୍ୟ ପ୍ରତିଯୋଗିତା ଅନୁଷ୍ଠିତ ହେଉଛି। ଦ୍ୱିତୀୟ ଦିବସରେ ମାଷ୍ଟର୍ସ ବିଭାଗ (୬୦ ବର୍ଷରୁ ଅଧିକ)ରେ ଓଡ଼ିଶାର ତରୁଣ କୁମାର ଚାଟାର୍ଜୀ ତୃତୀୟ ସ୍ଥାନ ଅଧିକାର କରି ବ୍ରୋଞ୍ଜ ପଦକ ଲାଭ କରିଛନ୍ତି। ସେହିପରି ୫୫କେଜି ବର୍ଗରେ ଓଡ଼ିଶାର ରିଙ୍କୁ ନାୟକ ୫ମ ସ୍ଥାନ ଅଧିକାର କରିଛନ୍ତି। ସୂଚନାଯୋଗ୍ୟ, ତରୁଣ ତାଙ୍କ ଯୁବକ ଅବସ୍ଥାରେ ରାଜ୍ୟ ଓ ରାଜ୍ୟ ବାହାରେ ବହୁବାର ତାଙ୍କ ଓଜନ ବର୍ଗରେ ପ୍ରଥମ ସ୍ଥାନ ଅଧିକାର କରିଛନ୍ତି। ବର୍ତ୍ତମାନ ସେ ରାଜ୍ୟ ସୁନ୍ଦର ସ୍ୱାସ୍ଥ୍ୟ ସଂଘର କୋଷାଧ୍ୟକ୍ଷ ଭାବେ କାର୍ଯ୍ୟ କରୁଛନ୍ତି। ତରୁଣଙ୍କ ସଫଳତା ପାଇଁ ସଂଘର ସଭାପତି ସୁମିତ୍ରା ତ୍ରିପାଠୀ ଓ ସାଧାରଣ ସମ୍ପାଦକ ପ୍ରସନ୍ନ ମହାସୁଆରଙ୍କ ସମେତ ଅନ୍ୟ କର୍ମକର୍ତ୍ତାଗଣ ଖୁସିବ୍ୟକ୍ତ କରିବା ସହ ତାଙ୍କୁ ଅଭିନନ୍ଦନ ଜଣାଇଛନ୍ତି।

ତରୁଣ କୁମାର ଚାଟାର୍ଜୀ (ବାମ)।

ଭାରତୀୟ ମହିଳା, ପୁରୁଷଙ୍କୁ ସ୍ୱର୍ଣ୍ଣ

ନୂଆଦିଲ୍ଲୀ,୨୧।୩(ପି.ଟି.): ଏଠାରେ ଚାଲିଥିବା ଆଇଏସ୍‌ଏସ୍‌ଏଫ୍ ବିଶ୍ୱକପ୍‌ରେ ଭାରତୀୟ ପୁରୁଷ ଓ ମହିଳା ଦଳ ୧୦ମି ଏୟାର ପିସ୍ତୁଲ ଟିମ୍ ଇଭେଣ୍ଟରେ ସ୍ୱର୍ଣ୍ଣପଦକ ହାସଲ କରିଛି। ବିଶ୍ୱକପ୍‌ର ତୃତୀୟ ଦିନରେ ରବିବାର ଭାରତୀୟ ଦଳ ଦୁଇଟି ସ୍ୱର୍ଣ୍ଣପଦକ ହାସଲ କରିଛି। ଯଶସ୍ୱିନୀ ସି ଦେସ୍‌ୱାଲ, ମନୁ ଭାକର ଓ ଶିରି ନିବେଦିତାଙ୍କୁ ନେଇ ଗଠିତ ଭାରତୀୟ ମହିଳା ଦଳ ବିଜୟୀ ହୋଇଥିଲା। ପୋଲାଣ୍ଡକୁ ହରାଇ ମହିଳା ଦଳ ବିଜୟୀ ହୋଇଥିଲା। ଫାଇନାଲରେ ଭାରତୀୟ ମହିଳା ଦଳ ୧୬ ପଏଣ୍ଟ ହାସଲ କରିଥିଲା ଓ ଜୁଲିଟା ବୋରେକ, ଜୋଆନା ଆଓ୍ୱନା ୱାରଜୋନୋୱସ୍କାଙ୍କୁ ନେଇ ଗଠିତ ପୋଲାଣ୍ଡ ଦଳକୁ ହରାଇଥିଲା। ୟୁଥ ଅଲିମ୍ପିକ୍ସ ଓ ଏସିଆନ ଗେମ୍ସ ସ୍ୱର୍ଣ୍ଣ ପଦକ ହାସଲ କରିଥିବା ଦଳ (ସୌରଭ ଚୌଧୁରୀ, ଅଭିଷେକ ବର୍ମା ଓ ଶାହାଜାର ରିଜ୍‌ଭି) ପୁରୁଷ ଇଭେଣ୍ଟରେ ସ୍ୱର୍ଣ୍ଣ ଜିତିଛି। ଫାଇନାଲରେ ଭିଏତ୍‌ନାମକୁ ୧୭-୧୧ରେ ସହଜରେ ହରାଇ ଭାରତୀୟ ଦଳ ବାଜି ମାରିଛି।

ଆଜିଠାରୁ ରସୁଲଗଡ଼ ପ୍ରିମିୟର ଲିଗ୍

ଭୁବନେଶ୍ୱର, ୨୧।୩ (କ୍ରୀଡ଼ା ପ୍ରତିନିଧି): ରସୁଲଗଡ଼ ୟୁଥ୍ କ୍ଲବ ଆନୁକୂଲ୍ୟରେ ରସୁଲଗଡ଼ ପ୍ରିମିୟର ଲିଗ୍‌ର ୬ଷ୍ଠ ସଂସ୍କରଣ ଜିଜିପି ପଡ଼ିଆରେ ସୋମବାର ଆରମ୍ଭ ହେବ। ଏଥିରେ ୪ଟି ଦଳ ଭାଗନେବେ। ସେଗୁଡ଼ିକ ହେଲେ ମା' କୋଚିଲେଇ ଏକାଦଶ, ଜୟ ମା' ମଙ୍ଗଳା ଏକାଦଶ, ବ୍ରହ୍ମେଶ୍ୱର ଏକାଦଶ ଏବଂ ଗୋପୀନାଥ ଦେବ ଏକାଦଶ। ୪ ଦଳର ଅଧିନାୟକ ତୋଫାନ ରାଉତ, ମନୋରଞ୍ଜନ ଜୟସିଂ, ରଜତ ଜଗଦେବ ଓ ଦେବାଶିଷ ଜେନାଙ୍କ ଉପସ୍ଥିତିରେ ରବିବାର ଟ୍ରଫି ଉନ୍ମୋଚନ ଉତ୍ସବ ଅନୁଷ୍ଠିତ ହୋଇଯାଇଛି।

ଅଧିନାୟକମାନେ ରସୁଲଗଡ଼ ପ୍ରିମିୟର ଲିଗ୍ ଟ୍ରଫି ଉନ୍ମୋଚନ କରୁଛନ୍ତି।

ଖେଳାଳିଙ୍କ ପାଇଁ କ୍ରୀଡ଼ା ଖବରଦାତାଙ୍କ ଭୂମିକା ଗୁରୁତ୍ୱପୂର୍ଣ୍ଣ

ଭୁବନେଶ୍ୱର, ୨୧।୩(କ୍ରୀଡ଼ା ପ୍ରତିନିଧି)

ଖେଳାଳିଙ୍କ କ୍ୟାରିୟର ଆଗକୁ ବଢ଼ାଇବାରେ କ୍ରୀଡ଼ା ଖବରଦାତାଙ୍କ ଭୂମିକା ଗୁରୁତ୍ୱପୂର୍ଣ୍ଣ। କ୍ରୀଡ଼ାବିତ୍-କ୍ରୀଡ଼ା ଖବରଦାତାଙ୍କ ସମ୍ପର୍କ କାରଣରୁ ରାଜ୍ୟରେ କ୍ରୀଡ଼ାର ବିକାଶ ଘଟିଛି ବୋଲି ରବିବାର କଟକସ୍ଥିତ ଓଡ଼ିଶା ଅଲିମ୍ପିକ୍ ଆସୋସିଏଶନ ସମ୍ମିଳନୀ କକ୍ଷରେ ଅନୁଷ୍ଠିତ ଓସ୍‌ଜା ବାର୍ଷିକ କ୍ରୀଡ଼ା ପୁରସ୍କାର ପ୍ରଦାନ ଉତ୍ସବରେ ଅତିଥିମାନେ ଏକମତ ହୋଇଛନ୍ତି। ଅନ୍ୟପକ୍ଷରେ ବାର୍ଷିକ ଓସ୍‌ଜା ପୁରସ୍କାର ଆମମାନଙ୍କ ପାଇଁ ଏକ ବଡ଼ ଉପଲବ୍ଧି ବୋଲି ମଧ୍ୟ ଖେଳାଳିମାନେ ସ୍ୱୀକାର କରିଛନ୍ତି। ରବିବାର ଏକ ଭାବପୂର୍ଣ୍ଣ ଉତ୍ସବରେ ଗତ ଦୁଇ ବର୍ଷର ଓସ୍‌ଜା ପୁରସ୍କାର ପ୍ରଦାନ କରାଯାଇଥିଲା। ଅର୍ଜୁନ ପୁରସ୍କାର ବିଜେତା ପାରା ବ୍ୟାଡ୍‌ମିଣ୍ଟନ ତାରକା ପ୍ରମୋଦ ଭଗତ (୨୦୧୯) ଏବଂ ଓଡ଼ିଶାର ଦ୍ୱିତୀୟ ଚେସ୍ ଗ୍ରାଣ୍ଡମାଷ୍ଟର୍ ସ୍ୱୟମ୍ଭୁ ମିଶ୍ର (୨୦୨୦) ଶ୍ରେଷ୍ଠ କ୍ରୀଡ଼ାବିତ୍ ପୁରସ୍କାର ପାଇଥିବାବେଳେ ସଫଳ ଖେଳାଳିରୁ ପ୍ରତିଷ୍ଠିତ ପ୍ରଶିକ୍ଷକ ପାଲଟିଥିବା ଦୁଇ ଆଥ୍‌ଲେଟିକ୍ସ ବ୍ୟକ୍ତିତ୍ୱ ପଞ୍ଚାନନ ଗନ୍ତାୟତ (୨୦୧୯) ଓ ଅରୁଣ ଦାସ (୨୦୨୦)ଙ୍କୁ 'ଲାଇଫ୍ ଟାଇମ୍ ଆଚିଭମେଣ୍ଟ୍' ସମ୍ମାନ ପ୍ରଦାନ କରାଯାଇଛି। ପୁରସ୍କାର ବାବଦରେ ଉପରୋକ୍ତ ୪ ଜଣଙ୍କୁ ମାନପତ୍ର ସହ ୨୫,୦୦୦ ଟଙ୍କା ଲେଖାଏ ଅର୍ଥରାଶି, ମାନପତ୍ର ଓ ଫଳକ ପ୍ରଦାନ କରାଯାଇଥିଲା। ପଞ୍ଚାନନଙ୍କ ଅନୁପସ୍ଥିତିରେ ତାଙ୍କ ସମ୍ପର୍କୀୟ ଭାଇ ଏହାକୁ ଗ୍ରହଣ କରିଥିଲେ। ଓସ୍‌ଜା ପକ୍ଷରୁ ବିଶିଷ୍ଟ ଗଣମାଧ୍ୟମ ବ୍ୟକ୍ତିତ୍ୱ ହୃଦୟନାଥ ଦାସ ଓ ଶ୍ୟାମାକାନ୍ତ ପଟ୍ଟନାୟକଙ୍କୁ ମଧ୍ୟ ସମ୍ବର୍ଦ୍ଧି

ଖସିଲା ଜଳନ୍ତା ଗ୍ରହପିଣ୍ଡ

କ୍ୟୁବାରେ ଶନିବାର ରାତି ପ୍ରାୟ ୧୦ଟାରେ ଆକାଶରୁ ଏକ ଜଳନ୍ତା ଗ୍ରହପିଣ୍ଡ ପ୍ରଚଣ୍ଡ ଶବ୍ଦ କରି ଭୂପୃଷ୍ଠରେ ପଡ଼ିଛି। ଗ୍ରହପିଣ୍ଡର ଆଲୋକରେ ରାତି ବି ଦିନ ଭଳି ଆଲୋକିତ ହୋଇ ଉଠିଥିଲା। କୌଣସି କ୍ଷେପଣାସ୍ତ୍ର ଦ୍ୱାରା ଆକ୍ରମଣ ହୋଇଥିବା ନେଇ ଲୋକେ ଭୟରେ ଆତଙ୍କିତ ହୋଇ ସାରା ରାତି ଉଜାଗର ରହିଥିଲେ। ରବିବାର ସକାଳେ କ୍ୟୁବାର ନ୍ୟାଶନାଲ ସେସ୍ମୋଲୋଜିକାଲ ସର୍ଭିସ(ଏନଏସଏସ) ପକ୍ଷରୁ ଏହା ଏକ ଗ୍ରହପିଣ୍ଡ ବୋଲି ସୂଚନା ଦିଆଯାଇଛି। ଗ୍ରହପିଣ୍ଡ କ୍ୟୁବାର ବାୟୁମଣ୍ଡଳରେ ପ୍ରବେଶ କରିବା ପରେ ଭୟଙ୍କର ଭାବେ ଜଳି ଉଠିଥିଲା। ଶେଷରେ ଏହା ଭୂପୃଷ୍ଠରେ ଖସି ପଡ଼ିଥିବା ଏନଏସଏସ କହିଛି। ୨୦୧୯ରେ ମଧ୍ୟ ଏଭଳି ଏକ ବଡ଼ ଗ୍ରହପିଣ୍ଡ ଏଠାରେ ଖସିଥିଲା।

ଦକ୍ଷିଣ ଭାରତୀୟ ଜଳଖିଆ ମହଙ୍ଗା

ଦୀର୍ଘଦିନ ପରେ ମ୍ୟାନ୍‌ମାର ଦେଖିଥିଲା ଗଣତନ୍ତ୍ର ସରକାର। ହେଲେ ଏହା ବେଶି ଦିନ ତିଷ୍ଠିପାରିନି। ସେନାର ବଳପୂର୍ବକ କ୍ଷମତା ହାସଲ ପରେ ସବୁ ଗଣିତ ବଦଳିଯାଇଛି। ଗଣତନ୍ତ୍ର ବିରୋଧୀ ସେନା ଶାସନକଳ ଅକ୍ତିଆର କରିବା ପରେ ଭାରତ ସହ ବାଣିଜ୍ୟିକ ସମ୍ପର୍କ ଊଣା ଅଧିକେ ପ୍ରଭାବିତ ହୋଇଛି। ଏହାର ପ୍ରଭାବ ପଡ଼ିଛି ଦକ୍ଷିଣ ଭାରତୀୟ ଜଳଖିଆ ଥାଳି ଉପରେ। ଲୋକପ୍ରିୟ ଖାଦ୍ୟ ବରା, ଇଡଲି, ଦୋସା ଦରବୃଦ୍ଧିରୁ ଏହାକୁ ଅନୁଭବ କଲେଣି ଦକ୍ଷିଣ ଭାରତର ଜନତା।

ନୂଆଦିଲ୍ଲୀ: ଗୋଟିଏ ଦେଶ ଆକାରରେ ଛୋଟ ହୋଇପାରେ। ତେବେ ଶାସନକୁ ନେଇ ସନ୍ତୁଳନ ବିଗିଡ଼ିଲେ ବର୍ଷ ବର୍ଷ ଧରି ପଡ଼ୋଶୀଙ୍କ ସହିତ ରହିଥିବା ସମ୍ପର୍କ ଉପରେ ଏହାର ସିଧାସଳଖ ପ୍ରଭାବ ପଡ଼େ। ଧାର୍ମିକ, ବାଣିଜ୍ୟିକ ଏବଂ ଐତିହାସିକ ଘଟଣାକୁ ନେଇ ଭାରତ-ମ୍ୟାନ୍‌ମାର ମଧ୍ୟରେ ରହିଥିବା ସମ୍ପର୍କ କାହାରିକୁ ଅଛପା ନାହିଁ। ତେବେ ଭାରତୀୟ ପାକଶାଳାରେ ଦୀର୍ଘଦିନ ହେଲା କର୍ତ୍ତୃତ୍ୱ ଜାହିର କରି ଆସିଛି ମ୍ୟାନ୍‌ମାର। ଏବେ ମ୍ୟାନ୍‌ମାର ଶାସନରେ ପରିବର୍ତ୍ତନ ପରେ ସେନା-ଗଣତନ୍ତ୍ର ସପକ୍ଷବାଦୀଙ୍କ ଭିତରେ ହିଂସା ନିତିଦିନିଆ ହୋଇଛି, ଯାହାର ପ୍ରଭାବ ପଡ଼ିଛି ବାଣିଜ୍ୟ ବ୍ୟବସାୟ ଉପରେ। ମ୍ୟାନ୍‌ମାରରୁ ଭାରତକୁ ଆମଦାନୀ କରାଯାଉଥିବା କଳାବିରି ଯଥେଷ୍ଟ ପରିମାଣରେ ଆସିପାରୁନାହିଁ। ଫଳରେ ଦକ୍ଷିଣ ଭାରତର ଲୋକପ୍ରିୟ ଖାଦ୍ୟ ଇଡ୍‌ଲି, ଦୋସା, ବରା ଭଳି ସ୍ୱାଦିଷ୍ଟ ବ୍ୟଞ୍ଜନ ଉପରେ ମହଙ୍ଗା ମାଡ଼ ପଡ଼ିବା ଆରମ୍ଭ ହୋଇଛି।

ଉତ୍କୃଷ୍ଟ କଳାବିରି ଉତ୍ପାଦନରେ ପୃଥିବୀରେ ଦ୍ୱିତୀୟ ସ୍ଥାନ ହାସଲ କରିଛି ମ୍ୟାନ୍‌ମାର। ଏଠାରୁ ସିଂହଭାଗ କଳାବିରି ଭାରତ ଆମଦାନୀ କରିଥାଏ। ହେଲେ ଶାସନରେ ପରିବର୍ତ୍ତନ ଏବଂ ଏହାକୁ ନେଇ ଅସ୍ଥିରତା ଲାଗିରହିଥିବାରୁ ବାଣିଜ୍ୟିକ କାରବାର ପ୍ରଭାବିତ ହୋଇଛି। ତେଣୁ ଗତ କିଛିଦିନ ଭିତରେ ମୁମ୍ବାଇର ହୋଲ୍‌ସେଲ ମାର୍କେଟରେ କଳାବିରି ଦର କିଲୋଗ୍ରାମ ପିଛା ୯୭ରୁ ୧୧୦ ଟଙ୍କାକୁ ବୃଦ୍ଧି ପାଇଲାଣି। ଖୁଚୁରା ବଜାରରେ ଏହା ୧୧୭ରୁ ୧୩୦ ଟଙ୍କାରେ ବିକ୍ରି ହେଉଛି । ଲକ୍ଷ୍ନୌରେ ବିରି କେଜି ୧୪୫ ଟଙ୍କାରେ ପହଞ୍ଚିଲାଣି। ସେହିପରି ଦକ୍ଷିଣ ଭାରତୀୟ ରାଜ୍ୟରେ ମଧ୍ୟ ଏହାର ଦର ହୁ ହୁ ହୋଇ ବଢ଼ିଚାଲିଛି, ଯାହାର ପ୍ରଭାବ ପଡ଼ିଛି ଇଡ୍‌ଲି, ଦୋସା, ବରା ଭଳି ସ୍ୱାଦିଷ୍ଟ ବ୍ୟଞ୍ଜନ ଉପରେ।

ଭାରତ ସରକାର ବାର୍ଷିକ ୪ ଲକ୍ଷ ମେଟ୍ରିକ ଟନ୍ ବିରି ମ୍ୟାନ୍‌ମାରରୁ ଆମଦାନୀ କରିଥାନ୍ତି, ଯାହା ମୋଟ ବ୍ୟବହାରର ହାରାହାରି ୮୪%। କେବଳ ୟାଙ୍ଗୁନରୁ ଚେନ୍ନାଇ ବନ୍ଦର ଦେଇ ଦେଶକୁ ୭୮% ବିରି ଆମଦାନୀ କରାଯାଇଥାଏ। ଏହାର ଅଧିକତମ ଭାଗ

ମ୍ୟାନ୍‌ମାର ସଙ୍କଟର ପ୍ରଭାବ

ଦକ୍ଷିଣ ଭାରତର ରାଜ୍ୟରେ ବ୍ୟବହାର କରାଯାଏ। ତେବେ ଗତବର୍ଷ ବର୍ଷାରେ ବିରି ଫସଲ କ୍ଷତିଗ୍ରସ୍ତ ହୋଇଛି। ହିଂସାଗ୍ରସ୍ତ ମ୍ୟାନ୍‌ମାରରେ ରପ୍ତାନି ମଧ୍ୟ ପ୍ରଭାବିତ ହୋଇଛି। ତେଣୁ ଚଳିତବର୍ଷ ପୂର୍ବବର୍ଷ ଭଳି ବିରି ଆମଦାନୀ କରିବା ସହଜ ହେବନାହିଁ ବୋଲି ଅନୁମାନ କରୁଛନ୍ତି ବିଶେଷଜ୍ଞ।

ଅପରପକ୍ଷେ ମ୍ୟାନ୍‌ମାର ଚାଷୀଙ୍କ ବିରି ଫସଲ ଉପରୁ ମୋହଭଙ୍ଗ ଆରମ୍ଭ ହୋଇଛି। ଏହାର ପଛରେ ରହିଛି ଚାଇନା କୂଟନୀତି। କିଛିବର୍ଷ ହେଲା ମ୍ୟାନ୍‌ମାର ମୁଗ ବଜାରକୁ ବେଜିଂ ନିୟନ୍ତ୍ରଣ କରିବାକୁ ଉଦ୍ୟମ ଆରମ୍ଭ କରିଛି। ଅଧିକ ଅର୍ଥ ଦେଇ ଚାଷୀଙ୍କଠାରୁ ସିଧାସଳଖ ମୁଗ କିଣି ନେଉଛି। ତେଣୁ ମ୍ୟାନ୍‌ମାର ଚାଷୀ ଅଧିକରୁ ଅଧିକ ମୁଗ ଉତ୍ପାଦନ କରିବାକୁ ମନବଳାଉଛନ୍ତି। ତେଣୁ ଧୀରେ ଧୀରେ ବିରି ଉତ୍ପାଦନ କମିବାରେ ଲାଗିଛି। ମ୍ୟାନ୍‌ମାର ବିରି ଉପରେ ଅତ୍ୟଧିକ ନିର୍ଭରଶୀଳତା ଭାରତ ପାଇଁ ମୁଣ୍ଡବ୍ୟଥା ବଢ଼ାଇଛି। ଆମଦାନୀ ସ୍ୱାଭାବିକ ନ ହେଲେ ଜୁଲାଇ ସୁଦ୍ଧା ବିରି ଦର ଆକାଶଛୁଆଁ ହେବା ଆଶଙ୍କାକୁ ଏଡ଼ାଇ ଦିଆଯାଇ ନ ପାରେ ବୋଲି ବିଶେଷଜ୍ଞମାନେ କହିଛନ୍ତି।

ପରିଚୟ ଦେଇଥିଲା ଆତି କ୍ୟା ଖଣ୍ଡାଲା..

ମୁମ୍ବାଇ: ବଲିଉଡ୍ ଅଭିନେତ୍ରୀ ରାଣୀ ମୁଖାର୍ଜୀଙ୍କୁ ରବିବାର ୪୩ ବର୍ଷ ପୂରଣ ହୋଇଛି। ରାଣୀଙ୍କ ଅଭିନୟ ଦକ୍ଷତାକୁ ଦର୍ଶକ ବେଶ ପସନ୍ଦ କରିଥାନ୍ତି। ୧୯୯୬ରେ 'ରାଜା କି ଆୟେଗି ବାରାତ୍'ରୁ ନିଜ କ୍ୟାରିୟର ଆରମ୍ଭ କରିଥିଲେ। ତାଙ୍କର ଅଭିନୟ ଦର୍ଶକଙ୍କୁ ଆକର୍ଷିତ କରିଥିଲା। ୧୯୯୮ରେ ଆମିର ଖାଁଙ୍କ ଅପୋଜିଟ୍‌ରେ 'ଗୁଲାମ' ଫିଲ୍ମରେ ଅଭିନୟ କରି ସେ ଖଣ୍ଡାଲା ଗର୍ଲ ଭାବେ ପରିଚିତି ହାସଲ କରିଥିଲେ। ଏହି ଫିଲ୍ମରେ ଆତି କ୍ୟା ଖଣ୍ଡାଲା.. ଗୀତଟି ବେଶ୍ ହିଟ୍ ହୋଇଥିଲା। 'କୁଛ କୁଛ ହୋତା ହୈ', 'ହମ ତୁମ', 'ବୀର୍ ଜାରା', 'କଭି ଅଲବିଦା ନା କେହେନା, ଭଳି ଫିଲ୍ମରେ ଅଭିନୟ କରି ଦର୍ଶକଙ୍କୁ ଆକର୍ଷିତ କରିପାରିଛନ୍ତି। ରାଣୀଙ୍କ ସହିତ ବିଭିନ୍ନ ଅଭିନେତାଙ୍କ ସମ୍ପର୍କ ନେଇ ବହୁ ସମୟରେ ବଲିଉଡ୍‌ରେ ଚର୍ଚ୍ଚା ହୋଇଛି। ନିର୍ଦ୍ଦେଶକ ଆଦିତ୍ୟ ଚୋପ୍ରାଙ୍କ ସହିତ 'ମୁଝସେ ଦୋସ୍ତି କରୋଗି' ଶୁଟିଂ ସେଟ୍‌ରେ ଉଭୟଙ୍କ ମଧ୍ୟରେ ନିବିଡ଼ତା ବୃଦ୍ଧି ପାଇଥିଲା। ୨୦୧୪ରେ ସେ ଆଦିତ୍ୟ ଚୋପ୍ରାଙ୍କୁ ଇଟାଲିରେ ବିବାହ କରିଥିଲେ। ରାଣୀ ଆଦିତ୍ୟଙ୍କୁ ବହୁତ ଭଲ ପାଆନ୍ତି। ତେବେ ଆଦିତ୍ୟ ବହୁ ସମୟରେ ବ୍ୟସ୍ତ ରହୁଥିବାରୁ ରାଣୀ ତାଙ୍କୁ ଥଟ୍ଟାରେ ମଜାଳିଆ ଢ଼ଙ୍ଗରେ ଗାଳି ଦେଇଥାନ୍ତି ବୋଲି ଏକ ସାକ୍ଷାତକାରରେ କହିଥିଲେ।

'ଜୋନ୍ସଙ୍କ ପରି ଜ୍ୱାଇଁ ଖୋଜୁଥିଲେ ମା'

ନୂଆଦିଲ୍ଲୀ: ହଲିଉଡ୍ ଗାୟକ ନିକ୍ ଜୋନ୍ସଙ୍କ ପରି ପିଲାଙ୍କୁ ଜ୍ୱାଇଁ କରିବାକୁ ବଲିଉଡ୍ ଅଭିନେତ୍ରୀ ପ୍ରିୟଙ୍କା ଚୋପ୍ରାଙ୍କ ମା' ଚାହୁଁଥିଲେ। ଏ ସମ୍ପର୍କରେ ଆମେରିକାର ଜଣାଶୁଣା ଟେଲିଭିଜନ ଉପସ୍ଥାପକ ଓପ୍ରାହ ୱିନଫ୍ରେଙ୍କୁ ଦେଇଥିବା ସାକ୍ଷାତ୍‌କାରରେ କହିଛନ୍ତି ପ୍ରିୟଙ୍କା। ସୁପର ସୋଲ୍ ଶୋ'ରେ ପ୍ରିୟଙ୍କା ତାଙ୍କ ଜୀବନର ଅନେକ କଥା ଖୋଲାଖୋଲି ଭାବେ ପ୍ରକାଶ କରି କହିଥିଲେ ଯେ, ନିକ୍ ଜଣେ ଆତ୍ମନିର୍ଭରଶୀଳ ଓ ସମ୍ବେଦନଶୀଳ ବ୍ୟକ୍ତି। ମୋ ସଫଳତା ଓ ସ୍ୱପ୍ନକୁ ନେଇ ସେ ବେଶ୍ ଉତ୍ସାହିତ। ମା' ମଧୁ ଚୋପ୍ରା ନିକ୍‌ଙ୍କ ପରି ଜଣେ ପିଲା ମୋ ଜୀବନରେ ଆସନ୍ତୁ ବୋଲି ଚାହୁଁଥିଲେ। ବିବାହ ହିନ୍ଦୁ ଓ ଖ୍ରୀଷ୍ଟିଆନ ଧର୍ମ ଅନୁସାରେ ହୋଇଥିଲା। ଦୀର୍ଘ ଦିନ ଧରି ଅନେକ ସମସ୍ୟା ଓ ଯନ୍ତ୍ରଣାରେ ରହିବା ପରେ ନିକ୍ ତାଙ୍କ ଜୀବନକୁ ଆସିଥିଲେ। ପ୍ରଥମେ ପ୍ରଥମେ ନିକ୍‌ଙ୍କ ସହ ସମ୍ପର୍କକୁ ପ୍ରିୟଙ୍କା

ଗମ୍ଭୀରତା ସହ ନେଇ ନ ଥିଲେ। ପ୍ରିୟଙ୍କାଙ୍କୁ ୩୫ ବର୍ଷ ହୋଇଥିବାବେଳେ ନିକ୍ ମାତ୍ର ୨୦ ବର୍ଷର ହୋଇଥିଲେ। ସେତେବେଳେ ପ୍ରିୟଙ୍କା ବାହା ହେବା ପାଇଁ ଇଚ୍ଛା କରୁଥିଲେ। ହେଲେ ବୟସରେ ଅଧିକ ତାରତମ୍ୟ ଯୋଗୁ ନିକ୍‌ଙ୍କ ସହ ବିବାହ କଥା ସେ ଭାବି ନ ଥିଲେ।

ଓପ୍ରାହଙ୍କ ସହ ପ୍ରିୟଙ୍କା ଚୋପ୍ରାଙ୍କ ସାକ୍ଷାତକାର

କିନ୍ତୁ ମା' ମଧୁ ଚୋପ୍ରା ନିକ୍‌ଙ୍କୁ ଜ୍ୱାଇଁ ଭାବେ ଗ୍ରହଣ କରିବାକୁ ପ୍ରସ୍ତୁତ ଥିଲେ। ସେହିପରି ୨୦୦୦ ମସିହାରେ ମିସ୍ ୱାର୍ଲ୍ଡ ହାସଲ କରିବା ସମ୍ପର୍କରେ ପ୍ରିୟଙ୍କା କହିଛନ୍ତି ଯେ, ସେ କେବେ ବି ସ୍ୱପ୍ନରେ ସୁଦ୍ଧା ଭାବି ନ ଥିଲେ ଯେ ଦିନେ ଏହି ଆଖ୍ୟା ହାସଲ କରିବେ। ଆମେରିକା ସ୍କୁଲରେ ପଢୁଥିବାବେଳେ ତାଙ୍କ ବର୍ଣ୍ଣ, ପୋଷାକ ଆଦିକୁ ନେଇ ଅନେକ ପିଲା ତାଙ୍କୁ ଉପହାସ କରୁଥିଲେ। ଏଥିରେ ନିରୁତ୍ସାହିତ ହୋଇ ତାଙ୍କୁ ସେଠାରୁ ନେଇଯିବାକୁ ସେ ମା'ଙ୍କୁ କହିଥିଲେ। ନୂଆ ନୂଆ ଅଭିନୟ ଦୁନିଆକୁ ଆସିଥିବାବେଳେ ଜଣେ ଫିଲ୍ମ ନିର୍ମାତା ତାଙ୍କୁ ଦୁର୍ବ୍ୟବହାର କରିବା କଥା ମଧ୍ୟ ପ୍ରିୟଙ୍କା ଉଠାଇଥିଲେ।

କେମିତି ରହିବ ଆଜିର ପାଗ

ରାଜ୍ୟ-ଆସନ୍ତା ୨୪ ଘଣ୍ଟା ମଧ୍ୟରେ ନୂଆପଡ଼ା, ବରଗଡ଼, ଝାରସୁଗୁଡା, ସୁନ୍ଦରଗଡ଼, ଦେଓଗଡ଼, କେନ୍ଦୁଝର, ମୟୂରଭଞ୍ଜ, ବାଲେଶ୍ୱର ଜିଲାର କେତେକ ସ୍ଥାନରେ ହାଲକାରୁ ମଧ୍ୟମ ଧରଣର ବର୍ଷା କିମ୍ବା ଘଡ଼ଘଡ଼ି ସହ ବର୍ଷା ହେବାର ସମ୍ଭାବନା ରହିଛି। ବାକି ଜିଲାଗୁଡ଼ିକରେ ପାଗ ଶୁଖିଲା ରହିବ। ଦିନର ସର୍ବାଧିକ ତାପମାତ୍ରା ୨ରୁ ୩ ଡିଗ୍ରୀ ବୃଦ୍ଧି ପାଇପାରେ।

ସ୍ଥାନୀୟ ଅଞ୍ଚଳ-ଭୁବନେଶ୍ୱର ଓ ପାର୍ଶ୍ୱବର୍ତ୍ତୀ ଅଞ୍ଚଳର ଆକାଶ ଆଂଶିକ ମେଘାଚ୍ଛନ୍ନ ରହିପାରେ। ସୋମବାର ସର୍ବୋଚ୍ଚ ତାପମାତ୍ରା ୩୯ ଡିଗ୍ରୀ ଏବଂ ସର୍ବନିମ୍ନ ୨୩ ଡିଗ୍ରୀ ସେଲ୍‌ସିୟସ୍ ରହିବ ବୋଲି ପୂର୍ବାନୁମାନ କରାଯାଇଛି। ରବିବାର ରାଜ୍ୟରେ ରେକର୍ଡ କରାଯାଇଥିବା ସର୍ବୋଚ୍ଚ ଓ ସର୍ବନିମ୍ନ ତାପମାତ୍ରା ପାର୍ଶ୍ୱରେ ଦିଆଗଲା।

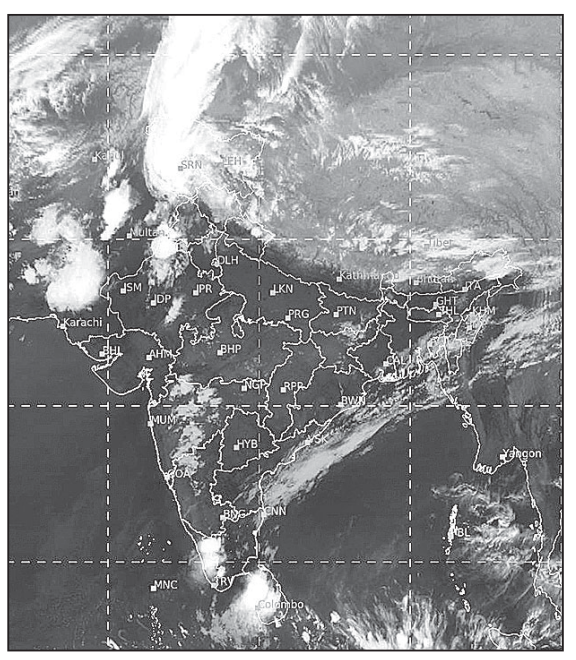

ରବିବାର ଅପରାହ୍ନ ୫ଟାରେ ମହାକାଶରୁ ନିଆଯାଇଥିବା ପାଣିପାଗ ଚିତ୍ର।

ସ୍ଥାନ	ସର୍ବୋଚ୍ଚ ତାପମାତ୍ରା	ସର୍ବନିମ୍ନ ତାପମାତ୍ରା
ବାଲେଶ୍ୱର	୩୭.୭	୨୪.୭
ଚାନ୍ଦବାଲି	୩୬.୩	୨୩.୧
କଟକ	୩୯.୬	୨୨.୬
ପାରାଦୀପ	୩୫.୨	୨୫.୦
ଭୁବନେଶ୍ୱର	୪୦.୦	୨୩.୨
ଗୋପାଳପୁର	୩୪.୫	୨୪.୩
ପୁରୀ	୩୪.୦	୨୬.୨
ଅନୁଗୋଳ	୩୯.୭	୨୨.୬
ବାରିପଦା	୪୦.୦	୨୩.୨
ଝାରସୁଗୁଡ଼ା	୩୭.୨	୨୦.୬
କେନ୍ଦୁଝର	୩୬.୬	୨୦.୮
ସମ୍ବଲପୁର	୩୭.୮	୨୧.୩
ସୁନ୍ଦରଗଡ଼	୩୬.୦	୧୮.୦
ହୀରାକୁଦ	୩୭.୧	୨୦.୫
ତାଳଚେର	୩୮.୮	୨୨.୨
ଭବାନୀପାଟଣା	୩୭.୬	୧୯.୮
ବଲାଙ୍ଗୀର	୩୮.୪	୨୦.୮
କୋରାପୁଟ	୩୪.୬	୧୭.୬
ଫୁଲବାଣୀ	---	୧୫.୦
ଟିଟିଲାଗଡ଼	୩୮.୫	୨୨.୩
ମାଲକାନଗିରି	୩୯.୦	୨୨.୦
ସୋନପୁର	୩୮.୨	୨୦.୦
ଦାରିଙ୍ଗିବାଡ଼ି	୩୪.୦	୧୯.୦
ନୟାଗଡ଼	୩୯.୦	୨୨.୭
ବୌଦ୍ଧ	୩୯.୦	୧୯.୦
ଛତ୍ରପୁର	୩୫.୦	୨୩.୭
ପାରଳାଖେମୁଣ୍ଡି	୩୪.୫	୨୨.୫
ରାୟଗଡ଼ା	---	---

ଡିଗ୍ରୀ ସେଲ୍‌ସିୟସ୍

CLASSIFIED DISPLAY
TARIFF — MORE SPACE • SAME PRICE — GST 5%

For Single Day		For 7 Days		For 15 Days		For 30 days	
6 x 4	12 x 4	6 x 4	12 x 4	6 x 4	12 x 4	6 x 4	12 x 4
1,500.00	2,000.00	6,000.00	12,000.00	12,000.00	25,000.00	20,000.00	40,000.00

ONLY TODAY — 30 Years Experience
Full Refund on Failure
PERMANENT SOLUTION WITHOUT STONE
BUSINESS? SERVICE? EDUCATION? MARRIAGE? Any problem in life / VASTU?
only one reliable name in Astrological World
SRABANI DEBNATH
Please Contact 9830040240
Bring this paper cutting & get spl. offer!

ରାହୁଲ କର୍ପୋରେଶନ
4G ଏବଂ 5G ମୋବାଇଲ ଟାୱାର ସ୍ଥାପନ ପାଇଁ ଗ୍ରାମ ଓ ସହରରେ ଜମି/ଛାତ/କ୍ଷେତ ଆବଶ୍ୟକ, ଅଗ୍ରିମ-65 ଲକ୍ଷ, ଭଡ଼ା 45000/-
କଲ୍ କିମ୍ବା ହ୍ୱାଟ୍ସଆପ୍ କରନ୍ତୁ
#9451882120

BINODAYA FINANCE
ପ୍ରପର୍ଟି, ପର୍ସନାଲ, ମାର୍କସିଟ୍, ବ୍ୟବସାୟ, କୃଷି, ଗୃହରଣ, ଗାଈପାଳନ ଓ କୁକୁଡ଼ା ପାଳନ ଇତ୍ୟାଦି ସମସ୍ତ ପ୍ରକାର LOAN ଘରେ ବସି ପାଆନ୍ତୁ, ସୁଧ = 2%
M=9437925782
M=9437927381
ABASING, TALAMUNDA, GAJAPATI

ସମସ୍ୟା ଦିଅନ୍ତୁ ସମାଧାନ ନିଅନ୍ତୁ
୭ ଘଣ୍ଟାରେ ୧୦୦ ପ୍ରତିଶତ ଗ୍ୟାରେଣ୍ଟି ସହିତ
ବ୍ୟବସାୟ, ପ୍ରେମ, ଶତ୍ରୁ ମୁକ୍ତି, ପତିପତ୍ନୀ ଝଗଡ଼ା, ଲଭ୍‌ମ୍ୟାରେଜ୍, ସମ୍ପତ୍ତି, କୋର୍ଟ କେସ୍, ଗୁପ୍ତରୋଗ, ପୁରୁଣା କଷ୍ଟ, ଔଷଧ ନ ଲାଗିବା, ବନ୍ଧ୍ୟାକରଣ, ଯାଦୁଟୋନା, କାର୍ଯ୍ୟକାରିଣୀ, ବିବାହରେ ବାଧା, ସ୍ପେଶାଲିଷ୍ଟ-ବଶୀକରଣ, ମୁଠକଣା
A To Z Problem Solution
ବାବା କମଲ୍ ଖାନ୍
କଳାଯାଦୁର ଅଧିକାରୀ
7699180736
8800979262
Near Bus Stand

ପାଠକଙ୍କ ପାଇଁ ସୂଚନା: ଏହି ପୃଷ୍ଠାରେ ପ୍ରକାଶିତ କେତେକ ବିଜ୍ଞାପନକୁ ଭିତ୍ତିକରି କିଛି ପାଠକ ଠକାମିର ଶିକାର ହେଉଥିବା ଆମର ଦୃଷ୍ଟିଗୋଚର ହେଉଛି। ବିଜ୍ଞାପନ ଦେଇଥିବା ସଂସ୍ଥାମାନଙ୍କ ସହ କାରବାର କରିବା ପୂର୍ବରୁ ସବିଶେଷ ତଥ୍ୟ ଓ ନିଜର ବିବେକ ଖଟାଇ କାରବାର କରନ୍ତୁ। ଏଥିପାଇଁ ଧରିତ୍ରୀ କର୍ତ୍ତୃପକ୍ଷ ଦାୟୀ ରହିବେ ନାହିଁ।

ଚୋରି କରିବାକୁ ଆସି ଫସିଗଲେ

ମେକ୍ସିକୋ ସିଟି: ଚୋରି କରିବାକୁ ଚୋରମାନେ ବିଭିନ୍ନ ଉପାୟ ଆପଣାଇଥାନ୍ତି। ମାତ୍ର କିଛି ଯୋଜନା ଏମିତି ଭୁଲ ହୋଇଥାଏ, ଯାହାଦ୍ୱାରା ଚୋର ଧରା ପଡ଼ିବା ସହ ଜେଲ ଯିବାକୁ ବି ପଡ଼ିଥାଏ। ଏଭଳି ଏକ ଘଟଣା ଘଟିଛି ମେକ୍ସିକୋରେ। ରିପୋର୍ଟ ଅନୁଯାୟୀ, ଚୋରି କରିବା ଉଦ୍ଦେଶ୍ୟରେ ଚୋର ଜଣକ ମେକ୍ସିକୋ ସହରରେ ଥିବା ଏକ ଘରେ ପଶିଥିଲେ। ମାତ୍ର ଭିତରକୁ ଯିବା ପାଇଁ ରେଲିଂରେ ମୁଣ୍ଡ ଗଳାଇବା ସମୟରେ ମୁଣ୍ଡ ଫସିଗଲା। ଫଳରେ ଦୀର୍ଘ ସମୟ ପର୍ଯ୍ୟନ୍ତ ଚେଷ୍ଟା କରି ମଧ୍ୟ ମୁଣ୍ଡ ବାହାରି କରିପାରି ନ ଥିଲେ। ପ୍ରାୟ ୩ ଘଣ୍ଟା ରେଲିଂରେ ଫସି ରହିଥିଲେ। ନିକଟରେ ଥିବା ଲୋକେ କହିଛନ୍ତି, ଚୋରି କରିବାକୁ ଆସିଥିବା ବ୍ୟକ୍ତି ଜଣକ ବାହାରିବା ପାଇଁ ବହୁତ ଚେଷ୍ଟା କରିଥିଲେ। ମାତ୍ର ରେଲିଂରୁ ମୁଣ୍ଡ ବାହାର କରିପାରି ନ ଥିଲେ। ଫଳରେ ଲୋକେ ପୋଲିସକୁ ଖବର ଦେଇଥିଲେ। ପୋଲିସ ଘଟଣାସ୍ଥଳରେ ପହଞ୍ଚି ଚୋରଙ୍କ ଏପରି ଅବସ୍ଥା ଦେଖି ଘାବରେଇ ଯାଇଥିଲା। ତାଙ୍କ ଗୋଟିଏ ହାତ ଏବଂ ମୁଣ୍ଡ ରେଲିଂରେ ଓହଳି ରହିଥିଲା। ଏଥିପାଇଁ ପୋଲିସକୁ ବହୁତ କଷ୍ଟ କରିବାକୁ ପଡ଼ିଥିଲା। ଶେଷରେ ରେଲିଂକୁ କଟର ସାହାଯ୍ୟରେ କାଟି ମୁଣ୍ଡ ବାହାର କରି ହାତରେ ହାତକଡ଼ି ପକାଇ ଥାନାକୁ ନେଇଯାଇଛି ପୋଲିସ।

ମୃତ୍ୟୁମୁଖକୁ ଟାଣି ନେଇଥିଲା ଡ୍ରଗ୍ସ

ଲସ୍ ଏଞ୍ଜେଲ୍ସ: ଆମେରିକୀୟ ଗାୟିକା ଏବଂ ଗୀତ ଲେଖିକା ଡେମି ଲୋଭାଟୋଙ୍କ ଜୀବନୀ ଉପରେ ଏକ ଡକ୍ୟୁମେଣ୍ଟାରୀ ଫିଲ୍ମ ଆସୁଛି। ପିପୁଲ୍ସ ମାଗାଜିନ ଅନୁଯାୟୀ ଏହି ଫିଲ୍ମ ମାର୍ଚ୍ଚ ୨୩ରେ ୟୁଟ୍ୟୁବରେ ମୁକ୍ତିଲାଭ କରିବାକୁ ଯାଉଛି। ନିକଟରେ ଡେମି ତାଙ୍କ ନିଶା ସେବନ ବେଳର ଏକ ରହସ୍ୟ ସର୍ବସାଧାରଣକୁ ଆଣିଛନ୍ତି। ୨୦୧୮ ଜୁଲାଇରେ ସେ ଡ୍ରଗ୍ସ ଖାଇ ଏପରି ଅବସ୍ଥାରେ ପହଞ୍ଚିଥିଲେ ଯେ ମୃତ୍ୟୁମୁଖରୁ ଅଳ୍ପକେ ବର୍ତ୍ତି ଯାଇଥିଲେ। ୨୮ ବର୍ଷୀୟା ଡେମି କହିଛନ୍ତି ଯେ, ନିଶା ସେବନ ହେତୁ ସେ ମୃତ୍ୟୁମୁଖରେ ପହଞ୍ଚିଥିଲେ। ଏଥିଯୋଗୁ ତାଙ୍କୁ ୩ ଥର ଷ୍ଟ୍ରୋକ୍ ସହ ଥରେ ହାର୍ଟଆଟାକ୍ ମଧ୍ୟ ହୋଇଥିଲା। ତାଙ୍କ ଦୃଷ୍ଟିଶକ୍ତି ମଧ୍ୟ ନଷ୍ଟ ହେବାରେ ଲାଗିଥିଲା। ଆମେରିକାର ସାପ୍ତାହିକ ପତ୍ରିକାକୁ ଦେଇଥିବା ଏକ ସାକ୍ଷାତକାରରେ ଡେମି ଲାଭାଟୋ କହିଛନ୍ତି ସ୍ଥିତି ଏପରି ହୋଇଥିଲା ଯେ, ସେ ଆଉ ମାତ୍ର ୧୦ ମିନିଟ୍ ବଞ୍ଚିରହିବେ ବୋଲି ଡାକ୍ତର କହିଥିଲେ। କିନ୍ତୁ ଭଗବାନଙ୍କ ଆଶୀର୍ବାଦରୁ ସେ ମୃତ୍ୟୁମୁଖରୁ ଫେରିଆସିଥିଲେ ବୋଲି ଲୋଭାଟୋ କହିଛନ୍ତି।

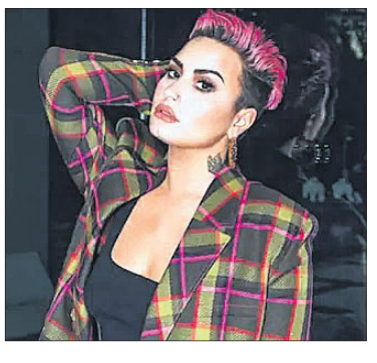

ମନେ ପଡ଼ନ୍ତି

ନବମ ଶ୍ରାଦ୍ଧବାର୍ଷିକୀ ଉପଲକ୍ଷେ ଅଶ୍ରୁଳ ଶ୍ରଦ୍ଧାଞ୍ଜଳି

✓ବିନୋଦିନୀ ଶତପଥୀ
ବରିଷ୍ଠ ଶିକ୍ଷୟିତ୍ରୀ, କାମାକ୍ଷାପ୍ରସାଦ ହାଇସ୍କୁଲ
ଗୋବିନ୍ଦପୁର, ଢେଙ୍କାନାଳ, ଗ୍ରାମ: ଦଳବାଡ଼, ଫୁଲନଖରା, କଟକ
ତିରୋଧାନ: ୨୦।୦୩।୨୦୧୩
"ଆଠବର୍ଷ ପୂରି ନଅବର୍ଷ ହେଲା କର୍ତ୍ତପୁରେ ଗଲ ଜୀବନ ସାଥୀ, ବିଚ୍ଛେଦ ଯନ୍ତ୍ରଣା ବଡ଼ ଦୁର୍ବିସହ ସନ୍ତାପିତ ପ୍ରାଣ ଝୁରଇ ନିତି। ସହିପାରୁନି କି ବଞ୍ଚି ମୁଁ ପାରୁନି ଏଇ ମୋର ପରିଚୟ, ସରଗପୁରରୁ ଫେରିଆସ ଥରେ ହାତ ମୋର ଧରି ନିଅ, ଏତିକି ମୋହର ଅଛି ତୁ

କୋଲେଷ୍ଟରଲକୁ ସନ୍ତୁଳିତ ରଖେ ଅମୃତଭଣ୍ଡା

ଅମୃତଭଣ୍ଡା ଖାଇଲେ ତାହା ସ୍ୱାସ୍ଥ୍ୟ ପାଇଁ କେତେ ଉପକାରୀ କହିବା ବାହୁଲ୍ୟ। ଏଥିରେ ଏପରି ତତ୍ତ୍ୱ ରହିଛି ଯାହା ଶରୀର ଭିତରେ କୋଲେଷ୍ଟରଲକୁ ସନ୍ତୁଳିତ ରଖିଥାଏ। କେବଳ ସେତିକି ନୁହେଁ, ରୋଗ ପ୍ରତିରୋଧକ ଶକ୍ତି ବଢ଼ାଇବାରେ ଏହା ବେଶ୍ ସହାୟକ ହୋଇଥାଏ। କାରଣ ଏଥିରେ ଭିଟାମିନ୍ 'ଏ' ଏବଂ 'ସି' ଭରି ରହିଛି। ଏହା ବ୍ୟତୀତ ଥଣ୍ଡା, ଜ୍ୱର, କାଶ ହେଉଥିବା ବ୍ୟକ୍ତିଙ୍କ ପାଇଁ ଏହା ବେଶ୍ ଉପକାରୀ।

ନିୟମିତ ଅମୃତଭଣ୍ଡା ଖାଇଲେ ତାହା ହୃଦ୍‌ରୋଗଜନିତ ଆଶଙ୍କାକୁ କେତେକାଂଶରେ ଦୂର କରିଥାଏ ବୋଲି ୟୁନିଭର୍ସିଟି ଅଫ କାଲିଫର୍ନିଆର ବିଶେଷଜ୍ଞମାନେ ଏକ ସଦ୍ୟତମ ଗବେଷଣାରୁ ଜାଣିପାରିଛନ୍ତି। କୋଷ୍ଠକାଠିନ୍ୟ ସମସ୍ୟାରୁ ଏହା କେତେକାଂଶରେ ଉପଶମ ଦେଇଥାଏ। ତା' ସହ ପାଚନକ୍ରିୟାକୁ ଆହୁରି ସକ୍ରିୟ କରାଇଥାଏ ଅମୃତଭଣ୍ଡା।

କିଡ୍‌ନୀ ସମସ୍ୟା

କିଡ୍‌ନୀ ସମସ୍ୟାର କାରଣ ସମ୍ପର୍କରେ ଆମେ ଅବଗତ ହେବା ନିହାତି ଜରୁରୀ। କାରଣ ବେଳେବେଳେ କେତେଜଣ ଏହାର ଲକ୍ଷଣ ବିଷୟରେ ଅବଗତ ନ ଥାନ୍ତି। ଯେତେବେଳେ ସମସ୍ୟା ଗୁରୁତର ହୁଏ ସେତେବେଳେ ସେମାନେ ଡାକ୍ତରଙ୍କର ପରାମର୍ଶ ନେଇଥାଆନ୍ତି। ହେଲେ ଏହି ସମୟରେ ରୋଗ ଏପରି ଆକାର ଧାରଣ କରିଥାଏ ଯେ ନିୟମିତ ସମୟ ଅନ୍ତରାଳରେ କିଡ୍‌ନୀ ଡାଏଲିସିସ କରିବାକୁ ପଡିଥାଏ। ଏପରି କି କେତେକ ରୋଗୀ ଏଥିଯୋଗୁଁ ଅକାଳରେ ମୃତ୍ୟୁବରଣ କରିଥାଆନ୍ତି। କିଡ୍‌ନୀ ସମସ୍ୟାର ପ୍ରମୁଖ କାରଣ ହେଲା–ପରିସ୍ରା କମ୍ ହେବା, ଦୁର୍ବଳ ଲାଗିବା, ବାନ୍ତି ଲାଗିବା, ପାଦ ଫୁଲିଯିବା, ଅଜୀର୍ଣ୍ଣ ହେବା ଏବଂ ଭୋକ ନ ହେବା। ଯଦି ଆପଣ ଡାଇବେଟିସ୍ ରୋଗୀ ଏବଂ ଆପଣଙ୍କ ଶରୀରରେ ସୁଗାର (ଶର୍କରା) ସବୁବେଳେ ଅସନ୍ତୁଳିତ ରହୁଛି ତେବେ ତାହାର ପ୍ରଭାବ କିଡ୍‌ନୀ ଉପରେ ପଡିବାର ଯଥେଷ୍ଟ ଆଶଙ୍କା ରହିଛି। କେତେକ ପରୀକ୍ଷା ଦ୍ୱାରା ଡାକ୍ତର ଏ ସମ୍ପର୍କରେ ଅବଗତ ହୋଇ ତାହାର ଚିକିତ୍ସା କରିଥାଆନ୍ତି। ଯଦି ଆପଣ ଏପରି

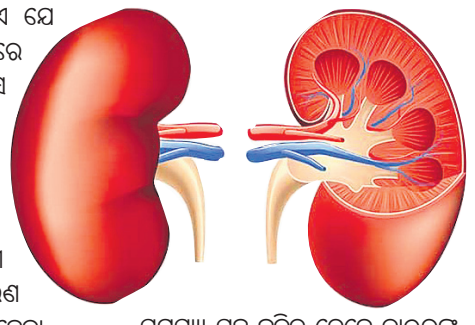

ସମସ୍ୟା ସହ ଜଡିତ ତେବେ ଡାକ୍ତରଙ୍କ ସହ ନିୟମିତ ଯୋଗାଯୋଗରେ ରହି ଚିକିତ୍ସିତ ହୁଅନ୍ତୁ।

ହୃଦ୍‌ଘାତ ଜାଣିବାର ନୂଆ ଉପାୟ

ହୃଦ୍‌ଘାତ (ହାର୍ଟ ଆଟାକ) ଜାଣିବାର ଏକ ନୂଆ ଉପାୟ ଖୋଜି ପାଇବାରେ ସକ୍ଷମ ହୋଇଛନ୍ତି ୟୁନିଭର୍ସିଟି ଅଫ ଲଣ୍ଡନର ହୃଦ୍‌ରୋଗ ବିଶେଷଜ୍ଞମାନେ। ଏ ସମ୍ପର୍କିତ ଏକ ଗବେଷଣାରୁ ସେମାନେ ଜାଣିପାରିଛନ୍ତି ଯେ, ଏହାର ବଂଶାନୁଗତ ସମ୍ପର୍କ ରହିଛି। ଅର୍ଥାତ୍, ଯଦି ପରିବାରର କୌଣସି ସଦସ୍ୟଙ୍କ ପୂର୍ବରୁ ହୃଦ୍‌ଘାତ ହୋଇଥାଏ ତେବେ ଭବିଷ୍ୟତରେ ସେହି ପରିବାରର ଅନ୍ୟ ସଦସ୍ୟମାନେ ଏପରି ସ୍ୱାସ୍ଥ୍ୟଜନିତ ସସମ୍ୟାର ସମ୍ମୁଖୀନ ହେବାର ଯଥେଷ୍ଟ ଆଶଙ୍କା ରହିଛି। କେତେକ ପରିବାରର ଇତିହାସକୁ ତନ୍ନ ତନ୍ନ କରି ତର୍ଜମା କରିବା ପରେ ସେମାନେ ଏପରି ତଥ୍ୟ ଜାଣିବାକୁ ପାଇଥିଲେ। ଗବେଷଣା ପରିସରଭୁକ୍ତ ପ୍ରାୟ ୪୫,୦୦୦ ପରିବାର ମଧ୍ୟରୁ ପାଖାପାଖି ୫ ପ୍ରତିଶତ ପରିବାର ସଦସ୍ୟଙ୍କଠାରେ ଏପରି ଲକ୍ଷଣ ଦେଖିବାକୁ ମିଳିଥିଲା ବୋଲି ସଦ୍ୟ ପ୍ରକାଶିତ ରିପୋର୍ଟରେ ଦର୍ଶାଯାଇଛି।

ଜଳର ମହତ୍ତ୍ୱ

ଡା. ନିତ୍ୟାନନ୍ଦ ସ୍ୱାଇଁ

"ପୃଥିବୀର ପାଖାପାଖି ୭୦ ଶତାଂଶ ଜଳରେ ଢାଙ୍କି ହୋଇ ରହିଛି। ତଥାପି ବି ଜଳର ଅନଟନ। କାରଣ ପୃଥିବୀରେ ରହିଥିବା ମୋଟ ଜଳର ୯୭ ପ୍ରତିଶତ ଜଳବନ୍ଦୀ ହୋଇ ରହିଛି ସମୁଦ୍ରରେ। ଏହି ଜଳ ଲୁଣିଆ ହୋଇଥିବାରୁ ବ୍ୟବହାର ନିମନ୍ତେ ଅଯୋଗ୍ୟ।"

ବିଶ୍ୱ ଜଳ ଦିବସ : ଜଳ ସମସ୍ୟା ସମ୍ପର୍କରେ ସଚେତନତା ସୃଷ୍ଟି କରିବା ଓ ସମସ୍ୟାର ସମାଧାନ ନିମନ୍ତେ ବିହିତ ପଦକ୍ଷେପ ଗ୍ରହଣ କରିବା ଲକ୍ଷ୍ୟ ନେଇ ୧୯୯୩ ମସିହାଠାରୁ ପ୍ରତିବର୍ଷ ମାର୍ଚ୍ଚ ୨୨ ତାରିଖରେ ପାଳିତ ହୋଇଆସୁଛି 'ବିଶ୍ୱ ଜଳ ଦିବସ'। ଏହି ଦିବସ ପାଳନ କରିବାର ପ୍ରଧାନ ଉଦ୍ଦେଶ୍ୟ ହେଲା ଜଳ ପ୍ରଦୂଷଣ ନିବାରଣ ଏବଂ ଜଳ ସଂରକ୍ଷଣ ସମ୍ପର୍କରେ ଜନସାଧାରଣଙ୍କୁ ସଚେତନ କରାଇବା ତଥା ଏହି କାର୍ଯ୍ୟରେ ସକ୍ରିୟ ସହଯୋଗ ପାଇଁ ସେମାନଙ୍କୁ ଅନୁପ୍ରାଣିତ କରିବା। ଚଳିତ ବର୍ଷ ବିଶ୍ୱ ଜଳ ଦିବସ ଉପଲକ୍ଷେ ମିଳିତ ଜାତିସଂଘର ବାର୍ତ୍ତା ବା ପ୍ରସଙ୍ଗ ହେଉଛି 'Valuing Water' ବା 'ଜଳର ମହତ୍ତ୍ୱ ବୁଝି ତଦନୁଯାୟୀ କାର୍ଯ୍ୟାନୁଷ୍ଠାନ'।

ଜଳ ହିଁ ଜୀବନ : ଅନେକେ ହୁଏତ ଜାଣି ନ ଥିବେ ଯେ ତୈଳ ସଙ୍କଟଠାରୁ ପୃଥିବୀରେ ଜଳ ସଙ୍କଟ ବେଶି ଗୁରୁତର। ତୈଳ ବିନା ଜୀବନ ହାନି ଘଟିବନି। କିନ୍ତୁ ଜଳ ବିନା ଜୀବନହାନି ଅବଶ୍ୟମ୍ଭାବୀ। ପୁନଶ୍ଚ ତୈଳର ବିକଳ୍ପ ଅଛି, ହେଲେ ଜଳର ବିକଳ୍ପ ନାହିଁ। ଜଳ ବିନା ବଞ୍ଚିରହିବା ଆଦୌ ସମ୍ଭବ ନୁହେଁ। ଆଶ୍ଚର୍ଯ୍ୟର କଥା ଯେ ପୃଥିବୀର ପାଖାପାଖି ୭୦ ଶତାଂଶ ଜଳରେ ଢାଙ୍କି ହୋଇ ରହିଛି। ତଥାପି ବି ଜଳର ଅନଟନ। କାରଣ ପୃଥିବୀରେ ରହିଥିବା ମୋଟ ଜଳର ୯୭ ପ୍ରତିଶତ ଜଳବନ୍ଦୀ ହୋଇରହିଛି ସମୁଦ୍ରରେ। ଏହି ଜଳ ଲୁଣିଆ ହୋଇଥିବାରୁ ବ୍ୟବହାର ନିମନ୍ତେ ଅଯୋଗ୍ୟ। ଅବଶିଷ୍ଟ ୩ ଶତାଂଶ ମଧୁର ଜଳ ଏବଂ ତା'ର ବେଶିଭାଗ ରହିଛି ପର୍ବତଗୁଡ଼ିକର ହିମବାହରେ, ମେରୁ ଅଞ୍ଚଳରେ ଜମିଥିବା ବରଫ ଆକାରରେ ଏବଂ ମାଟିତଳେ ଭୂତଳ ଜଳ ଭାବରେ। ମଧୁର ଜଳର ଶତକଡ଼ା ମାତ୍ର ୧.୨ ଭାଗ ନଦୀ, ହ୍ରଦ ଓ ପୁଷ୍କରିଣୀ ତଥା କୂପଗୁଡ଼ିକରେ ଅଛି, ଯାହା ମଣିଷର ବ୍ୟବହାରରେ ଲାଗିଥାଏ। ଅବଶ୍ୟ ସମ୍ପ୍ରତି ଭୂତଳ ଜଳର ବ୍ୟବହାର ବଢ଼ିବଢ଼ି ଚାଲିଛି। ପାଞ୍ଚଭାଗରୁ ମାତ୍ର ଏକଭାଗ ବା ୨୦ ପ୍ରତିଶତ ହ୍ରାସ ପାଇଗଲେ ସଂକଟାପନ୍ନ ହୋଇପଡ଼େ ଜୀବନ। ଏପରିକି ଉପୁଜିପାରେ ମୃତ୍ୟୁ ଭଳି ପରିଣାମ। ତେଣୁ ଜଳ ନିୟନ୍ତ୍ରଣ ପାଇଁ ଶରୀରରେ ରହିଛି ପର୍ଯ୍ୟାପ୍ତ ପ୍ରାକୃତିକ ବ୍ୟବସ୍ଥା।

ଜଳର କାମ : ଶରୀରରେ ରକ୍ତ, ମୂତ୍ର, ଲୁହ, ଲାଳ, ପିତ୍ତ ଓ ପାଚକରସ ଆଉ ଯେତେସବୁ ତରଳ ପଦାର୍ଥ ରହିଛି ଜଳ ହିଁ ସେଗୁଡ଼ିକର ମୂଳ ଉପାଦାନ। ସେଗୁଡ଼ିକୁ ତିଆରି କରିବା ପାଇଁ ଜଳ ଅପରିହାର୍ଯ୍ୟ। ଶରୀରରେ ଅହରହ ସଂଘଟିତ ହୋଇଚାଲିଛି ଜୈବରାସାୟନିକ କ୍ରିୟା। ସେସବୁ ସଂଘଟିତ ହୋଇଥାଏ ଜଳ ମାଧ୍ୟମରେ। କେତେକ ଜୈବରାସାୟନିକ ପ୍ରକ୍ରିୟାରେ ଜଳ ମଧ୍ୟ ଏକ ଉପାଦାନ ରୂପେ ବିନିଯୋଗ ହୁଏ। ଶରୀରସ୍ଥ ପ୍ରତ୍ୟେକ କୋଷିକା ନିକଟରେ ଅମ୍ଳଜାନ, ବିଭିନ୍ନ ଖାଦ୍ୟ ଉପାଦାନ ଏବଂ ଔଷଧ ଆଦି ପହଞ୍ଚେଇବାରେ ଜଳ ଏକ ବାହକ ରୂପେ କାର୍ଯ୍ୟକରେ। ଶରୀରେ ତାପମାତ୍ରା ନିୟନ୍ତ୍ରଣ କରିବା ଜଳର ଅନ୍ୟତମ କାର୍ଯ୍ୟ। ଉଦାହରଣ ସ୍ୱରୂପ ଜ୍ୱର ହେଲେ ତାକୁ କମେଇବା ପାଇଁ ଦେହରୁ ଝାଳ ବହେ ଓ ଝାଳବାଟେ ଶରୀରରୁ ତାପ ବାହାରି ଯିବାରୁ ଜ୍ୱର ଓହ୍ଲେଇବା ସହଜ ହୋଇଥାଏ।

ଶରୀରରେ ଜଳ ରହିଛି କେଉଁଠି : ଶରୀରଟି ଜଳରେ ଗଢ଼ା ବୋଲି କହିଲେ କିଛି ଭୁଲ୍ ହେବ ନାହିଁ। କାରଣ ଆମ ଦେହର ଓଜନ ପାଇଁ ତା'ର ପାଖାପାଖି ୬୦ପ୍ରତିଶତ ହେଉଛି କେବଳ ଜଳର ଓଜନ। ପୁଣି ସମୁଦାୟ ଜଳର ୩ ଭାଗରୁ ୨ ଭାଗ ଥାଏ ଶରୀରର ସମସ୍ତ କୋଷିକା ଭିତରେ ଓ ୧ ଭାଗ ଥାଏ କୋଷିକା ଗୁଡ଼ିକର ବାହାରେ। ଆମ ଦେହ ଭିତରେ ଯେତେ ରକ୍ତ ପ୍ରଭାହିତ ହେଉଛି, ତା'ର ଅଧାଅଧି ହେଉଛି କେବଳ ଜଳ।

ଶରୀର ଭିତରେ ଜଳର ମାତ୍ରା ନିୟନ୍ତ୍ରଣ ହୋଇଥାଏ କିପରି : ଜଳ ପିଇବା ଏବଂ ପରିସ୍ରା ଓ ଝାଳ ଭଳି ଜଳୁଆ ମାଧ୍ୟମ ଦ୍ୱାରା ନିଷ୍କାସିତ ହୋଇଥାଏ ଶରୀର ପାଇଁ ଅଦରକାରୀ ବର୍ଜ୍ୟ ଉପାଦାନ। ଗଣ୍ଠିଭିତରେ ଜଳ ରହିଥିବାରୁ ଗଣ୍ଠିଗୁଡ଼ିକ ସୁରୁଖୁରୁରେ ଚଳପ୍ରଚଳ ହୋଇପାରେ।

ପ୍ରତିବର୍ଷ ମାର୍ଚ୍ଚ ୨୨ ତାରିଖରେ ପାଳିତ ହୋଇଆସୁଛି 'ବିଶ୍ୱ ଜଳ ଦିବସ'। ସେ ସମ୍ପର୍କିତ ବିଷୟକୁ ନେଇ ଉପସ୍ଥାପନା...

WORLD WATER DAY 22 March

ବିଶ୍ୱରେ ଜଳ ଅଭାବର ପଶ୍ଚାତରେ ରହିଥିବା ପ୍ରଧାନ କାରଣ ହେଉଛି ଜଳ ପ୍ରଦୂଷଣ। ସୁତରାଂ ଏହାର ପ୍ରଦୂଷଣ ଓ ଅପଚୟକୁ ନ ରୋକିଲେ ଜଳର ଅଭାବ ଦୂର କରିବାର କୌଣସି ଆଶା ନାହିଁ।

ଶରୀର ପାଇଁ ଜଳର ଗୁରୁତ୍ୱ : ଜୀବନ ଧାରଣ ପାଇଁ ଅମ୍ଳଜାନ ପରେ ଜଳର ସ୍ଥାନ। ଶରୀରର ଯଥେଷ୍ଟ ଚର୍ବି ବା ସ୍ନେହସାର କମିଗଲେ ବିଶେଷ କିଛି କ୍ଷତି ହୁଏ ନାହିଁ। ଶରୀରୁ ଅଧାଅଧି ପୁଷ୍ଟିସାର କମିଗଲେ ବି ଶରୀର ତାକୁ ଚଳେଇନିଏ। କିନ୍ତୁ ଶରୀରରେ ଯେତିକି ଜଳ ଅଛି, ତା'ର ଶରୀରରେ ଜଳ ରହିଛି ଜଳବନ୍ଦୀ ହୋଇ ଜଳ ଲୁଣିଆ ହୋଇଥିବାରୁ ବ୍ୟବହାର ନିମନ୍ତେ ଅଯୋଗ୍ୟ। ଅବଶିଷ୍ଟ ୩ ଶତାଂଶ ମଧୁର ଜଳ ଏବଂ ତା'ର ବେଶିଭାଗ ରହିଛି ପର୍ବତଗୁଡ଼ିକର ହିମବାହରେ, ମେରୁ ଅଞ୍ଚଳରେ ଜମିଥିବା ବରଫ ଆକାରରେ ଏବଂ ମାଟିତଳେ ଭୂତଳ ଜଳ ଭାବରେ। ମଧୁର ଜଳର ଶତକଡ଼ା ମାତ୍ର ୧.୨ ଭାଗ ନଦୀ, ହ୍ରଦ ଓ ପୁଷ୍କରିଣୀ ତଥା କୂପଗୁଡ଼ିକରେ ଅଛି, ଯାହା ମଣିଷର ବ୍ୟବହାରରେ ଲାଗିଥାଏ। ଅବଶ୍ୟ ସମ୍ପ୍ରତି ଭୂତଳ ଜଳର ବ୍ୟବହାର ବଢ଼ିବଢ଼ି ଚାଲିଛି। ପାଞ୍ଚଭାଗରୁ ମାତ୍ର ଏକଭାଗ ବା ୨୦ ପ୍ରତିଶତ ହ୍ରାସ ପାଇଗଲେ ସଂକଟାପନ୍ନ ହୋଇପଡ଼େ ଜୀବନ। ଏପରିକି ଉପୁଜିପାରେ ମୃତ୍ୟୁ ଭଳି ପରିଣାମ। ତେଣୁ ଜଳ ନିୟନ୍ତ୍ରଣ ପାଇଁ ଶରୀରରେ ରହିଛି ପର୍ଯ୍ୟାପ୍ତ ପ୍ରାକୃତିକ ବ୍ୟବସ୍ଥା।

ଜଳର କାମ : ଶରୀରରେ ରକ୍ତ, ମୂତ୍ର, ଲୁହ, ଲାଳ, ପିତ୍ତ ଓ ପାଚକରସ ଆଉ ଯେତେସବୁ ତରଳ ପଦାର୍ଥ ରହିଛି ଜଳ ହିଁ ସେଗୁଡ଼ିକର ମୂଳ ଉପାଦାନ। ସେଗୁଡ଼ିକୁ ତିଆରି କରିବା ପାଇଁ ଜଳ ଅପରିହାର୍ଯ୍ୟ। ଶରୀରରେ ଅହରହ ସଂଘଟିତ ହୋଇଚାଲିଛି ଜୈବରାସାୟନିକ କ୍ରିୟା। ସେସବୁ ସଂଘଟିତ ହୋଇଥାଏ ଜଳ ମାଧ୍ୟମରେ। କେତେକ ଜୈବରାସାୟନିକ ପ୍ରକ୍ରିୟାରେ ଜଳ ମଧ୍ୟ ଏକ ଉପାଦାନ ରୂପେ ବିନିଯୋଗ ହୁଏ। ଶରୀରସ୍ଥ ପ୍ରତ୍ୟେକ କୋଷିକା ନିକଟରେ ଅମ୍ଳଜାନ, ବିଭିନ୍ନ ଖାଦ୍ୟ ଉପାଦାନ ଏବଂ ଔଷଧ ଆଦି ପହଞ୍ଚେଇବାରେ ଜଳ ଏକ ବାହକ ରୂପେ କାର୍ଯ୍ୟକରେ। ଶରୀରେ ତାପମାତ୍ରା ନିୟନ୍ତ୍ରଣ କରିବା ଜଳର ଅନ୍ୟତମ କାର୍ଯ୍ୟ। ଉଦାହରଣ ସ୍ୱରୂପ ଜ୍ୱର ହେଲେ ତାକୁ କମେଇବା ପାଇଁ ଦେହରୁ ଝାଳ ବହେ ଓ ଝାଳବାଟେ ଶରୀରରୁ ତାପ ବାହାରି ଯିବାରୁ ଜ୍ୱର ଓହ୍ଲେଇବା ସହଜ ହୋଇଥାଏ।

ଶରୀରରେ ଜଳ ରହିଛି କେଉଁଠି : ଶରୀରଟି ଜଳରେ ଗଢ଼ା ବୋଲି କହିଲେ କିଛି ଭୁଲ୍ ହେବ ନାହିଁ। କାରଣ ଆମ ଦେହର ଓଜନ ପାଇଁ ତା'ର ପାଖାପାଖି ୬୦ପ୍ରତିଶତ ହେଉଛି କେବଳ ଜଳର ଓଜନ। ପୁଣି ସମୁଦାୟ ଜଳର ୩ ଭାଗରୁ ୨ ଭାଗ ଥାଏ ଶରୀରର ସମସ୍ତ କୋଷିକା ଭିତରେ ଓ ୧ ଭାଗ ଥାଏ କୋଷିକା ଗୁଡ଼ିକର ବାହାରେ। ଆମ ଦେହ ଭିତରେ ଯେତେ ରକ୍ତ ପ୍ରଭାହିତ ହେଉଛି, ତା'ର ଅଧାଅଧି ହେଉଛି କେବଳ ଜଳ।

ଶରୀର ଭିତରେ ଜଳର ମାତ୍ରା ନିୟନ୍ତ୍ରଣ ହୋଇଥାଏ କିପରି : ଜଳ ପିଇବା ଏବଂ ପରିସ୍ରା ଓ ଝାଳ ଭଳି ଜଳୁଆ ମାଧ୍ୟମ ଦ୍ୱାରା ନିଷ୍କାସିତ ହୋଇଥାଏ ଶରୀର ପାଇଁ ଅଦରକାରୀ ବର୍ଜ୍ୟ ଉପାଦାନ। ଗଣ୍ଠିଭିତରେ ଜଳ ରହିଥିବାରୁ ଗଣ୍ଠିଗୁଡ଼ିକ ସୁରୁଖୁରୁରେ ଚଳପ୍ରଚଳ ହୋଇପାରେ।

ଶରୀରରେ ଜଳ ରହିଛି କେଉଁଠି : ଶରୀରଟି ଜଳରେ ଗଢ଼ା ବୋଲି କହିଲେ କିଛି ଭୁଲ୍ ହେବ ନାହିଁ। କାରଣ ଆମ ଦେହର ଓଜନ ପାଇଁ ତା'ର ପାଖାପାଖି ୬୦ପ୍ରତିଶତ ହେଉଛି କେବଳ ଜଳର ଓଜନ। ପୁଣି ସମୁଦାୟ ଜଳର ୩ ଭାଗରୁ ୨ ଭାଗ ଥାଏ ଶରୀରର ସମସ୍ତ କୋଷିକା ଭିତରେ ଓ ୧ ଭାଗ ଥାଏ କୋଷିକା ଗୁଡ଼ିକର ବାହାରେ। ଆମ ଦେହ ଭିତରେ ଯେତେ ରକ୍ତ ପ୍ରଭାହିତ ହେଉଛି, ତା'ର ଅଧାଅଧି ହେଉଛି କେବଳ ଜଳ।

ଶରୀର ଭିତରେ ଜଳର ମାତ୍ରା ନିୟନ୍ତ୍ରଣ ହୋଇଥାଏ କିପରି : ଜଳ ପିଇବା ଏବଂ ଚା, କଫି, ସରବତ, ଫଳରସ, ପାଣି, ଡାଲି, ତରକାରି ତଥା ଅନ୍ୟାନ୍ୟ ଖାଦ୍ୟ ମାଧ୍ୟମରେ ଦିନମାନ ଭିତରେ ଶରୀର ଯେତିକି ପରିମାଣର ଜଳ ପାଇଥାଏ ସେତିକି ପରିମାଣର ଜଳ ଶରୀର ଭିତରୁ ବାହାରି ନିଷ୍କାସିତ ହୋଇଗଲେ, ଏହି ଅବସ୍ଥାକୁ 'ଜଳ ନିୟନ୍ତ୍ରିତ ଅବସ୍ଥା' ବୋଲି କୁହାଯାଏ। ପ୍ରତ୍ୟେକ ସୁସ୍ଥ ବ୍ୟକ୍ତି ଦୈନିକ ଅତିକମ୍‌ରେ ୨–୩ ଲିଟର ବା ପାଖାପାଖି ଅଢ଼େଇ ଲିଟର ଜଳ ପିଇବା ଜରୁରୀ। କାରଣ ଏହାଦ୍ୱାରା ଆମ ଶରୀରରେ ଜଳୀୟ ଅଂଶ ସନ୍ତୁଳିତ ରହିଥାଏ। ଆମେ ପିଉଥିବା ଜଳର ସମାନ ପରିମାଣ ଶରୀରରୁ ପରିସ୍ରା ଏବଂ ଝାଳ ଆକାରରେ ମୁଖ୍ୟତଃ ନିଷ୍କାସିତ ହୋଇଥାଏ ଏବଂ ଏହାର ଦୈନିକ ପରିମାଣ ହେଉଛି ଦେଢ଼ରୁ ଦୁଇ ଲିଟର। ପରିସ୍ରା ବ୍ୟତୀତ ଜଳ ମଧ୍ୟ ଦେହରୁ ବାହାରି ଯାଏ ଝାଳ, ମଳରେ ଓ ନିଃଶ୍ୱାସ ବାୟୁରେ। ଜାଣି ରଖିବା ଦରକାର ଯେ ଶରୀରରେ ଜଳ ସନ୍ତୁଳନ ରକ୍ଷା ନିମନ୍ତେ ପ୍ରକୃତି ପର୍ଯ୍ୟାପ୍ତ ବ୍ୟବସ୍ଥା ଖଞ୍ଜିଛି। ଉଦାହରଣ ସ୍ୱରୂପ ଆମ ପ୍ରତ୍ୟେକଙ୍କ ମସ୍ତିଷ୍କରେ ରହିଛି ତୃଷାକେନ୍ଦ୍ର। ଶରୀରରେ ଜଳର ପରିମାଣ କମିଗଲେ ତୃଷାକେନ୍ଦ୍ର ଏହି ଖବରପାଇ ସକ୍ରିୟ ହୋଇଉଠେ। ଫଳରେ ଆମକୁ ଶୋଷ କରେ ଏବଂ ଜଳ ପିଇଦେଲେ ଏହି ଖବର ତୃଷାକେନ୍ଦ୍ର ନିକଟରେ ପହଞ୍ଚି ଏହାକୁ ଶାନ୍ତ କରିଦିଏ ଏବଂ ଆମର ଶୋଷ ମରିଯାଏ।

–'ଅଭୀପସା', ସେକ୍ଟର–୬, ପ୍ଲଟ ନଂ–୧୧୩୧, ଅଭିନବ ବିଡ଼ାନାସୀ, କଟକ
ମୋ : ୮୩୨୮୯୭୫୧୧୮

ଜଳସୁରକ୍ଷା ଓ ସୁସ୍ଥ ଜୀବନ

ଡା. ବସନ୍ତ କୁମାର ଷଡ଼ଙ୍ଗୀ

ପ୍ରକୃତି ଓ ପରିବେଶକୁ ସୁରକ୍ଷା ନିମନ୍ତେ 'ଜଳ' ହିଁ ମୁଖ୍ୟ ଉପାଦାନ । ଜଳ ବିନା ଉଦ୍ଭିଦ ଓ ପ୍ରାଣୀ ଜଗତ ତଥା ମନୁଷ୍ୟ ସଭ୍ୟତା ପୃଥିବୀ ପୃଷ୍ଠରେ ତିଷ୍ଠିରହିବା ଅସମ୍ଭବ ।

ସାଧାରଣତଃ ଆମେ ପ୍ରାକୃତିକ ଉପାୟରେ ବୃଷ୍ଟିପାତ ହେତୁ ଏବଂ ଭୂଗର୍ଭରୁ–ଏପରି ଦୁଇ ପ୍ରକାର ମାଧ୍ୟମରେ ଜଳ ପାଇଥାଉ । ଉକ୍ତ ଜଳକୁ ସାଇତି ରଖିବା ଓ ଦୂଷିତ ହେବାରୁ ରକ୍ଷା କରି ଏହାକୁ ସଦ୍‌ବିନିଯୋଗ କରିବା ନିମନ୍ତେ ଆମେ ସର୍ବଦା ଯତ୍ନବାନ ହେବା ଜରୁରୀ। କିନ୍ତୁ ଆମେ ଜଳକୁ ଅଯଥା ଅପଚୟ କରିବା ସହ ବେଳେବେଳେ ପିଇବା ପାଇଁ ଆସୁଥିବା ପାଣି ଟ୍ୟାପ୍‌କୁ ଖୋଲା ରଖିଦେଇଥାଉ, ଯଦ୍ୱାରା ବହୁ ସମୟଧରି ଜଳ ଅଯଥା ପ୍ରବାହିତ ହୋଇଥାଏ। ଜଳ ଆମର ପ୍ରାକୃତିକ ସମ୍ପଦ। ଏହାକୁ ସୁରକ୍ଷା ଦେବାସହ ପରିଷ୍କାର ପରିଚ୍ଛନ୍ନତା ତଥା ସ୍ୱଚ୍ଛତା ରକ୍ଷା କରିବା ନିମନ୍ତେ ସବୁ ବର୍ଗର ଜନସାଧାରଣ ଉଦ୍ୟମ ଜାରି ରଖିବା ଉଚିତ । ଯଦ୍ୱାରା ଭୂଗର୍ଭରୁ ଆମେ ସ୍ୱଚ୍ଛ ଓ ପରିଷ୍କାର ଜଳ ପାଇବା ସହ ସୁସ୍ଥ ଜୀବନ ବିତାଇପାରିବା । ସ୍ୱଚ୍ଛଜଳ ହିଁ ସୁସ୍ଥଜୀବନ ପାଇଁ ଅପରିହାର୍ଯ୍ୟ। ଏଥିପାଇଁ ଜଳ ସମ୍ପଦକୁ ସୁରକ୍ଷା ଦେବା, ଭୂଗର୍ଭରୁ ସ୍ୱଚ୍ଛ ଜଳ ପାଇବା ସହ ସୁସ୍ଥ ଜୀବନ ବିତାଇବା ଲାଗି ସର୍ବସାଧାରଣଙ୍କୁ ସଚେତନତା କରିବା ନିମନ୍ତେ ୧୯୯୩ ମସିହାଠାରୁ ପ୍ରତିବର୍ଷ ମାର୍ଚ୍ଚ ୨୨ତାରିଖକୁ 'ବିଶ୍ୱ ଜଳ ଦିବସ' ଭାବେ ପାଳନ କରାଯାଇ ଆସୁଅଛି। ଏହି ଦିବସକୁ ଭାରତରେ ମଧ୍ୟ ଆମେ ଆନୁଷ୍ଠାନିକ ଭାବେ ପାଳନ କରିଆସୁଛେ। ଜଳକୁ ସଦ୍‌ବିନିଯୋଗ କରିବା, ଅପଚୟ ନ କରିବା, ଜଳାଶୟକୁ ଦୂଷିତ ମୁକ୍ତ, ସ୍ୱଚ୍ଛ ଓ ପରିଷ୍କାର ରଖିବା ଦ୍ୱାରା ହିଁ ପ୍ରତିବର୍ଷ ପାଳନ କରାଯାଉଥିବା ବିଶ୍ୱ ଜଳ ଦିବସର ମହତ୍ ଉଦ୍ଦେଶ୍ୟ ପୂରଣ ହୋଇପାରିବ। ଏହାଦ୍ୱାରା ଆମେ ଦୈନନ୍ଦିନ ବ୍ୟବାହାର ନିମନ୍ତେ ସ୍ୱଚ୍ଛଜଳ ପାଇପାରିବା। ଏହାକୁ ସେବନ କରି ବିଭିନ୍ନ ରୋଗରୁ ରକ୍ଷା ପାଇବା ଓ ସୁସ୍ଥ ତଥା ଦୀର୍ଘାୟୁ ହୋଇପାରିବା। ସ୍ୱଚ୍ଛଜଳ ହିଁ ଶରୀର ସୁସ୍ଥ ରଖିବା ସହ ରୋଗ ପ୍ରତିରୋଧକ ଶକ୍ତି ବୃଦ୍ଧି ନିମନ୍ତେ ସହାୟକ ହୋଇଥାଏ। ଆମେ ସୁଷମ ଖାଦ୍ୟ ଖାଇବା ସହ ଆବଶ୍ୟକ ମୁତାବକ ପାଣି ପିଇବା ଦରକାର। କାରଣ ସୁସ୍ଥ ରହିବା ପାଇଁ ଶରୀରରେ ଜଳୀୟ ଅଂଶ ସନ୍ତୁଳିତ ରହିବା ଜରୁରୀ। ଦୂଷିତ ଜଳ ସେବନ ଶରୀରରେ ରୋଗ ସୃଷ୍ଟିର ମୂଳକାରଣ । ଜଳକୁ ସାଇତି ରଖିବା ପାଇଁ ନଦୀର ଜଳକୁ ବନ୍ଧାଇ ରଖିବା, ପ୍ରବାହିତ ଜଳକୁ ବନ୍ଧ ବାନ୍ଧିବା, ବର୍ଷାଦିନେ ଜଳକୁ ସାଇତି ରଖିବା ତଥା ବର୍ଷା ଜଳକୁ ଘରର ଛାତ ଉପରେ ବିଭିନ୍ନ ଉପାୟରେ ସଂରକ୍ଷିତ କରି ସଦ୍‌ବିନିଯୋଗ କରିବା ହିଁ ବିଶ୍ୱ ଜଳ ଦିବସର ମୂଳ ଉଦ୍ଦେଶ୍ୟ । ତେଣୁ ଆମେ

ସମସ୍ତେ ମାନସିକ ସ୍ତରରେ ଏକ

ସ୍ଲୋ ଓଭର ରେଟ୍ ପାଇଁ ଭାରତ ଦଣ୍ଡିତ

ଅହମଦାବାଦ, ୨୧।୩ (ପି.ଟି)

ଇଂଲଣ୍ଡ ବିପକ୍ଷ ୫ମ ଅନ୍ତର୍ଜାତୀୟ ଟି୨୦ରେ ସ୍ଲୋ-ଓଭର ରେଟ୍ ପାଇଁ ଭାରତକୁ ଏହାର ମ୍ୟାଚ ଫି'ର ୪୦ ପ୍ରତିଶତ ଜରିମାନା କରାଯାଇଛି। ବିରାଟ କୋହଲିଙ୍କ ଦଳ ଟାର୍ଗେଟଠାରୁ ୨ ଓଭର ପଛରେ ରହିଯାଇଥିଲା। ଅନ୍ତର୍ଜାତୀୟ କ୍ରିକେଟ ପରିଷଦ (ଆଇସିସି)ର ନିୟମାନୁସାରେ ଧାର୍ଯ୍ୟ ସମୟ ଭିତରେ ନିର୍ଦ୍ଧାରିତ ଓଭର ବୋଲିଂ ଶେଷ କରିବାକୁ ହେବ। ଏହି ସମୟ ମଧ୍ୟରେ ଯେଉଁ ଦଳ ଯେତେ ଓଭର ପଛୁଆ ରହିବ ଓଭର ପିଛା ମ୍ୟାଚ ଫି'ର ୨୦ ପ୍ରତିଶତ ହିସାବରେ ଜରିମାନା ଦେବାକୁ ହେବ। ଅନ୍‌ଫିଲ୍ଡ ଅମ୍ପାୟର ଅନିଲ ଚୌଧାରୀ ଓ ନୀତିନ ମେନନ ଏବଂ ତୃତୀୟ ଅମ୍ପାୟର କେ.ଏନ୍. ଅନନ୍ତପଦ୍ମନାଭନଙ୍କ ଅଭିଯୋଗକୁ ଭିତ୍ତିକରି ଆଇସିସି ଏଲିଟ୍ ପ୍ୟାନେଲ ଅଫ୍ ମ୍ୟାଚ ରେଫରି ଜାଭାଗଲ ଶ୍ରୀନାଥ ଏହି ଦଣ୍ଡବିଧାନ କରିଛନ୍ତି।

ଇଂଲଣ୍ଡ ଦଳରୁ ରୁଟ୍, ଆର୍ଚର ବାଦ୍

ଅହମଦାବାଦ, ୨୧।୩ (ପି.ଟି.): ମଙ୍ଗଳବାରଠାରୁ ପୁଣେରେ ଆରମ୍ଭ ହେବାକୁ ଯାଉଥିବା ଭାରତ ବିପକ୍ଷ ୩ ମ୍ୟାଚ ବିଶିଷ୍ଟ ଦିନିକିଆ ସିରିଜ ପାଇଁ ଭ୍ରମଣକାରୀ ଇଂଲଣ୍ଡ ଦଳ ଘୋଷିତ ହୋଇଛି। ଏହି ୧୪ ଜଣିଆ ଦଳରେ ତାରକା ବ୍ୟାଟ୍ସମ୍ୟାନ ତଥା ଟେଷ୍ଟ ଅଧିନାୟକ ଜୋ ରୁଟ୍ ଓ ଦ୍ରୁତ ବୋଲର ଜୋଫ୍ରା ଆର୍ଚରଙ୍କୁ ବାଦ୍ ଦିଆଯାଇଛି। ଟେଷ୍ଟ ସିରିଜରେ ଖେଳିବା ପରେ ରୁଟ୍ ବିଶ୍ରାମ ପାଇଁ ଇଂଲଣ୍ଡ ପ୍ରତ୍ୟାବର୍ତ୍ତନ କରିଥିଲେ। ଫଳରେ ସେ ଚୟନ ପାଇଁ ଉପଲବ୍ଧ ହୋଇପାରିନାହାନ୍ତି। ସେହିପରି ଇଞ୍ଜୁରି କାରଣରୁ ତାରକା ଦ୍ରୁତ ବୋଲର ଜୋଫ୍ରା ଆର୍ଚରଙ୍କୁ ବାଦ୍ ଦିଆଯାଇଛି। ଆର୍ଚରଙ୍କ ଏଲ୍‌ବୋ ଇଞ୍ଜୁରି ସାଂଘାତିକ ହୋଇଛି ଓ ଏହି ଦିନିକିଆ ସିରିଜ ସମେତ ଆଗାମୀ ଇଣ୍ଡିଆନ ପ୍ରିମିୟର ଲିଗ୍ (ଆଇପିଏଲ)ରୁ ମଧ୍ୟ ସେ ଓହରିଯାଇଛନ୍ତି ବୋଲି ଇଂଲଣ୍ଡ ଅଧିନାୟକ ଇଅନ ମୋର୍ଗାନ କହିଛନ୍ତି। ସେ ଏଥିପାଇଁ ଇଂଲଣ୍ଡ ଫେରିବେ ବୋଲି ଇଂଲଣ୍ଡ ଓ ୱେଲ୍ସ କ୍ରିକେଟ ବୋର୍ଡ (ଇସିବି) ତରଫରୁ ସୂଚନା ଦିଆଯାଇଛି। ୩ଟି ଯାକ ଦିନିକିଆ ୨୩, ୨୬ ଓ ୨୮ ତାରିଖରେ ଖେଳାଯିବ। ତାହାଣ ଏଲ୍‌ବୋ ଇଞ୍ଜୁରି କାରଣରୁ ସେ ଚୟନ ପାଇଁ ଅନ୍‌ଫିଟ୍ ବୋଲି ଇସିବି କହିଛି। ଟି୨୦ ସିରିଜ ଖେଳିଥିବା ଜ୍ୟାକ ବଲ, କ୍ରିସ୍ ଜୋର୍ଡାନ ଓ ଡାଭିଡ୍ ମଲାନ ମଧ୍ୟ ଅତିରିକ୍ତ ଖେଳାଳି ଭାବେ ଦିନିକିଆ ଦଳରେ ସାମିଲ ହୋଇଛନ୍ତି। ଟି୨୦ ସିରିଜରେ ଭାରତ ୩-୨ରେ ବିଜୟୀ ହୋଇଛି।

ଇଂଲଣ୍ଡ ଦଳ: ଇଅନ ମୋର୍ଗାନ (ଅଧିନାୟକ), ମୋଇନ ଅଲୀ, ଜୋନାଥନ ବେୟାରଷ୍ଟୋ, ସାମ ବିଲିଙ୍ଗ୍ସ, ଜୋଶ ବଟଲର, ସାମ୍ କୁରାନ, ଟମ କୁରାନ, ଲିଆମ ଲିଭିଂଷ୍ଟୋନ, ମ୍ୟାଟ୍ ପାର୍କିନସନ, ଆଦିଲ ରସିଦ, ଜାସନ ରୟ, ବେନ୍ ଷ୍ଟୋକ୍ସ, ରିସି ଟୋପ୍ଲେ ଓ ମାର୍କ ଉଡ୍।

ମହିଳା ନିଖୋଜ, ଥାନାରେ ଏତଲା

ବେଗୁନିଆ,(ଡି.ଏନ୍.ଏ.): ବେଗୁନିଆ ଥାନା ଛକରୁ ଜଣେ ମହିଳା ନିଖୋଜ ହୋଇଯାଇଥିବା ଜଣାପଡିଛି। ଏ ନେଇ ଥାନାରେ ତାଙ୍କ ସ୍ୱାମୀ ପ୍ରକାଶ କୁମାର ସେଠୀ ଏତଲା ଦେଇଛନ୍ତି। ଅଭିଯୋଗ ଅନୁଯାୟୀ, ବେଗୁନିଆ ବ୍ଲକ ବାଘମାରି ଗ୍ରାମର ପ୍ରକାଶଙ୍କ ସ୍ତ୍ରୀ ଶୁଭଲକ୍ଷ୍ମୀ(୩୫)ତାଙ୍କ ବାପଘର ବେଗୁନିଆକୁ ଶୁକ୍ରବାର ଆସିଥିଲେ। ସେ ପୁଣି ଟାଙ୍ଗୀକୁ ଫେରିବା ପାଇଁ ଶନିବାର ସକାଳ ୮ଟାରେ ବେଗୁନିଆ ଥାନା ଛକରେ ବସ୍‌କୁ ଅପେକ୍ଷା କରିଥିଲେ। ତେବେ ଶୁଭଲକ୍ଷ୍ମୀ ଘରେ ପହଞ୍ଚିବାରେ ବିଳମ୍ବ ହେବାରୁ ପରିବାର ଲୋକେ ଖୋଜାଖୋଜି କରି ପାଇ ନ ଥିଲେ।

ଆଜି କ'ଣ କେଉଁଠି

ସାକ୍ଷୀଗୋପାଳ

- ବକୁଳବନ ମହୋତ୍ସବ-୨୦୨୧, ପଞ୍ଚସଖା ସ୍ମୃତି ପାଠାଗାର, ପୂର୍ବାହ୍ନ ୧୦ଟା।

୨୧.୦୩.୨୦୨୧

୪, ୯୯, ୩୨୬ ଟଙ୍କା	
ସୁନା	୨ ଗ୍ରାମ ୧୯୦ ମିଲିଗ୍ରାମ
ରୁପା	୬୧ ଗ୍ରାମ

ବିଲୁପ୍ତ ଅବସ୍ଥାରେ ଶଙ୍କରାନନ୍ଦ ମଠ

ପୁରୀ ଅଫିସ,୨୧।୩

ପୁରୀ ବାଲିସାହି ମୌଜାରେ ଥିବା ଶଙ୍କରାନନ୍ଦ ମଠ ଧ୍ୱଂସପ୍ରାୟ। ଏହାର ପୁନରୁଦ୍ଧାର ପାଇଁ ଉତ୍କଳ ବିଦ୍ୱତ ପରିଷଦ ଦାବି କରିଛି। ଏ ନେଇ ରବିବାର ଉତ୍କଳ ବିଦ୍ୱତ ପରିଷଦ ପକ୍ଷରୁ ଆୟୋଜିତ ଖବରଦାତା ସମ୍ମିଳନୀରେ କର୍ମକର୍ତ୍ତାମାନେ ଓଡ଼ିଶା ଦେବୋତ୍ତର ବିଭାଗ ଓ ଶ୍ରୀମନ୍ଦିର ପରିଚାଳନା କମିଟିର ଦ୍ୱୈତ ମାଲିକାନାରେ ମଠ ଚାଲିଛି। ଦେବୋତ୍ତର ବିଭାଗ ପରିଚାଳନା ବିଭାଗ ସହ ସଂପୃକ୍ତ ଥିବା ବେଳେ ଶ୍ରୀମନ୍ଦିର ପ୍ରଶାସନ ସ୍ଥାବର ଓ ଅସ୍ଥାବର ସମ୍ପତ୍ତି ଦାୟିତ୍ୱରେ ରହିଛି। ବର୍ତ୍ତମାନ ବେଆଇନ ଜମି ଦଖଲ ଯୋଗୁ ମଠର ସୀମା ସଙ୍କୁଚିତ ହୋଇଯାଇଛି।

ପୁନରୁଦ୍ଧାର ଦାବି କଲା ଉତ୍କଳ ବିଦ୍ୱତ ପରିଷଦ

ଖବରଦାତା ସମ୍ମିଳନୀରେ ଉତ୍କଳ ବିଦ୍ୱତ ପରିଷଦର କର୍ମକର୍ତ୍ତାମାନେ।

ମଠର ଅଧିଷ୍ଠାତା ଦେବତା ନୃସିଂହ ଭଗବାନ ଓ ଅନ୍ୟ ବିଗ୍ରହମାନେ ଅନ୍ଧାରୁଆ ଘରେ ବିପଦସଙ୍କୁଳ ଅବସ୍ଥାରେ ପୂଜା ପାଉଛନ୍ତି। ହଜାର ହଜାର ଭୂସମ୍ପତ୍ତିର ଏବେ ହିସାବ ମିଳୁନାହିଁ। ଅନେକ ବର୍ଷ ଧରି ମଠରେ କୌଣସି ସ୍ୱାମୀ କିମ୍ବା ମହନ୍ତ ନାହାନ୍ତି। ତେଣୁ ଶଙ୍କରାନନ୍ଦ ମଠର ପୁନରୁଦ୍ଧାର ଦାୟିତ୍ୱ କେନ୍ଦ୍ର ଓ ରାଜ୍ୟ ସରକାର ତୁରନ୍ତ ହାତକୁ ନିଅନ୍ତୁ। କେନ୍ଦ୍ର ସରକାର ଏହାକୁ ଜାତୀୟ କୀର୍ତ୍ତିରାଜି ଘୋଷଣା କରନ୍ତୁ। ବରିଷ୍ଠ ସାଧୁସନ୍ଥ, ମହନ୍ତ, ଶ୍ରୀମନ୍ଦିର ସେବାୟତଙ୍କ ପରାମର୍ଶ କ୍ରମେ ମଠାଧୀଶ ନିଯୁକ୍ତ କରାଯାଉ। ଶ୍ରୀମନ୍ଦିର ଓ ମୁକ୍ତିମଣ୍ଡପ ସହ ପାରମ୍ପରିକ ସମ୍ପର୍କର ପୁନଃପ୍ରତିଷ୍ଠା ପାଇଁ ଶ୍ରୀମନ୍ଦିର ପ୍ରଶାସନ ଏବଂ ଗଜପତି ମହାରାଜା ପଦକ୍ଷେପ ନିଅନ୍ତୁ ବୋଲି ଉତ୍କଳ ବିଦ୍ୱତ ପରିଷଦ ଦାବି କରିଛି। ପରିଷଦ ତରଫରୁ ଏକ ଦାବିପତ୍ର ରାଷ୍ଟ୍ରପତିଙ୍କ ଉଦ୍ଦେଶ୍ୟରେ ରାଜ୍ୟପାଳଙ୍କୁ ଦିଆଯିବ ଏବଂ ଏକ ପ୍ରତିନିଧି ମଣ୍ଡଳୀ ମୁଖ୍ୟମନ୍ତ୍ରୀ, କେନ୍ଦ୍ର ଇସ୍ପାତ ମନ୍ତ୍ରୀ, କେନ୍ଦ୍ର ସଂସ୍କୃତି ମନ୍ତ୍ରୀଙ୍କୁ ଭେଟିବ ବୋଲି ସ୍ଥିର ହୋଇଛି। ଏହି ଖବରଦାତା ସମ୍ମିଳନୀରେ ଉପଦେଷ୍ଟା ବିଶ୍ୱନାଥ ରଥ, ଆର୍ଯ୍ୟ କୁମାର ଜ୍ଞାନେନ୍ଦ୍ର, ବଦ୍ରିନାଥ ପଟ୍ଟନାୟକ, ସୁରେନ୍ଦ୍ରନାଥ ମିଶ୍ର ଏବଂ ମନୋଜ କୁମାର ରଥ ପ୍ରମୁଖ ଉପସ୍ଥିତ ଥିଲେ।

ରାଷ୍ଟ୍ରପତି ରାମନାଥ କୋବିନ୍ଦଙ୍କ ଗସ୍ତର ଅବ୍ୟବହିତ ପୂର୍ବରୁ ରବିବାର ପୁରୀଠାରେ ଶିଳ୍ପୀ ସୁଦାମ ପ୍ରଧାନଙ୍କ ସ୍ୟାଣ୍ଡ ଆନିମେଶନ।

ସହର ଖବର

ଦାଦାବଟି ପାଇଁ ଆକ୍ରମଣ ଘଟଣା: ଆଉ ଜଣେ ଗିରଫ

ପୁରୀ ଅଫିସ,୨୧।୩: ଦାଦାବଟିକୁ କେନ୍ଦ୍ରକରି ମାର୍କଣ୍ଡେଶ୍ୱର ସାହିରେ ଘଟିଥିବା ମରଣାନ୍ତକ ଆକ୍ରମଣ ଘଟଣାରେ ବାସେଳୀ ସାହି ଥାନା ପୋଲିସ ଗତ ୧୯ ତାରିଖରେ ୫ ଜଣ ଅଭିଯୁକ୍ତଙ୍କୁ ଗିରଫ କରିଥିଲା। ମାତ୍ର ଅନ୍ୟ ଜଣେ ଅଭିଯୁକ୍ତ ଫେରାର ଥିଲେ। ତାଙ୍କ ନାମ ସୁରେଶ କୁମାର ସାହୁ। ପୋଲିସ ରବିବାର ସୁରେଶଙ୍କୁ ଗିରଫ କରି କୋର୍ଟ ଚାଲାଣ କରିଛି। ସୂଚନାଯୋଗ୍ୟ, ନୂଆ ଘର ତିଆରି କରିବା ପରେ ପ୍ରଦୀପ ତ୍ରିପାଠୀଙ୍କୁ କେତେଜଣ ଦୁର୍ବୃତ୍ତ ଦାଦାବଟି ମାଗିଥିଲେ। ସେ ଦାଦାବଟି ଦେବା ପାଇଁ ମନା କରିବାରୁ ତାଙ୍କୁ ଆକ୍ରମଣ କରିଥିଲେ। ପ୍ରଦୀପଙ୍କ ବଡ଼ଭାଇ ସନ୍ତୋଷ କୁମାର ତ୍ରିପାଠୀ ଗତ ୧୬ ତାରିଖରେ ଏନେଇ ଥାନାରେ ଅଭିଯୋଗ କରିଥିଲେ। ଗିରଫ ସୁରେଶଙ୍କ ବିରୋଧରେ ଆଇପିସି ଦଫା ୩୪୧, ୩୨୩, ୩୦୭, ୫୦୬, ୩୮୬, ୩୮୭, ୩୭୯ ଓ ୩୪ରେ ଏକ କେସ (ନଂ. ୪୫/୨୧ ରୁଜୁ କରାଯାଇଛି।

ମୋ' କଲେଜ ଅଭିଯାନର ଶୁଭାରମ୍ଭ

ପୁରୀ ଅଫିସ,୨୧।୩: ସାମନ୍ତ ଚନ୍ଦ୍ରଶେଖର (ଏସ୍‌ସିଏସ୍) ମହାବିଦ୍ୟାଳୟ ପରିସରରେ ରବିବାର ମୁଖ୍ୟମନ୍ତ୍ରୀ ନବୀନ ପଟ୍ଟନାୟକ ଭିଡିଓ କନଫରେନ୍ସ ମାଧ୍ୟମରେ 'ମୋ କଲେଜ ଅଭିଯାନ' ପୋର୍ଟାଲ ଉନ୍ମୋଚନ କରିଛନ୍ତି। ଏହି ଅବସରରେ ଛାତ୍ରୀଛାତ୍ର ଓ କଲେଜ କର୍ତ୍ତୃପକ୍ଷଙ୍କ ସମେତ ପୁରୀ ବିଧାୟକ ଜୟନ୍ତ କୁମାର ଷଡ଼ଙ୍ଗୀ ଓ ପୂର୍ବତନ ବାଚସ୍ପତି ମହେଶ୍ୱର ମହାନ୍ତି ଉପସ୍ଥିତ ଥିଲେ। କଲେଜ ଆଲମନି କମିଟି ସଭାପତି ଭାବେ ମହେଶ୍ୱର ମହାନ୍ତି ଓ ଉପସଭାପତି ଲକ୍ଷ୍ମୀଧର ମିଶ୍ରଙ୍କୁ ସମ୍ମାନିତ କରାଯାଇଛି।

ସଂକ୍ଷେପରେ

ମହିଳାଙ୍କୁ ଆକ୍ରମଣ

କଣାସ,୨୧।୩(ସ୍ୱ.ପ୍ର.): କଣାସ ବ୍ଲକ ଅନ୍ତର୍ଗତ ସାହିପଡା ପଞ୍ଚାୟତର ଟଶମଣ ଗ୍ରାମରେ ଏକ ଗୃହକୁ କେନ୍ଦ୍ରକରି ୭ଜଣ ବ୍ୟକ୍ତି ଗୋଲାପ ପରିଡାଙ୍କୁ ମାରଣାସ୍ତ୍ରରେ ଆକ୍ରମଣ କରିଥିବା ନେଇ ଗଡ଼ିଶାଗୋଦା ଥାନାରେ ଅଭିଯୋଗ ହୋଇଛି। ଅଭିଯୋଗ ଅନୁଯାୟୀ, ଗତ ୧୯ ତାରିଖରେ ୭ଜଣ ବ୍ୟକ୍ତି ବିଭିନ୍ନ ମାରଣାସ୍ତ୍ର ଧରି ତାଙ୍କ ଘରକୁ ଭାଙ୍ଗିବାରୁ ଗୋଲାପ ପ୍ରତିବାଦ କରିଥିଲେ। ପରେ ଅଭିଯୁକ୍ତମାନେ ତାଙ୍କୁ ମାରଣାସ୍ତ୍ରରେ ଆକ୍ରମଣ କରିଥିଲେ। ଗୋଲାପ ଚିତ୍କାର କରିବାରୁ ସ୍ଥାନୀୟ ଲୋକେ ଆସିବାରୁ ଅଭିଯୁକ୍ତମାନେ ପଳାଇଥିଲେ। ଚିକିତ୍ସା ପାଇଁ ତାଙ୍କୁ ପ୍ରଥମେ କଣାସ ଡାକ୍ତରଖାନା ପରେ ଭୁବନେଶ୍ୱରର ଏକ ହସ୍ପିଟାଲକୁ ସ୍ଥାନାନ୍ତର କରାଯାଇଛି। ଏନେଇ ଗୋଲାପ ଥାନାରେ ଅଭିଯୋଗ କରିଛନ୍ତି। ଖୁବ୍‌ଶୀଘ୍ର ଅଭିଯୁକ୍ତମାନଙ୍କୁ ଗିରଫ କରାଯିବ ବୋଲି ଆଇଆଇସି ଦେବାଶିଷ ମିଶ୍ର କହିଛନ୍ତି।

'ମୋ କଲେଜ' ଅଭିଯାନ

ବଲଙ୍ଗା/ନିମାପଡା, ୨୧।୩ (ଡି.ଏନ୍.ଏ): ମୁଖ୍ୟମନ୍ତ୍ରୀ ନବୀନ ପଟ୍ଟନାୟକ ରବିବାର ଭର୍ଚୁଆଲ କାର୍ଯ୍ୟକ୍ରମ ମାଧ୍ୟମରେ ରାଜ୍ୟବ୍ୟାପୀ 'ମୋ କଲେଜ ଅଭିଯାନ'ର ଶୁଭାରମ୍ଭ କରିଛନ୍ତି। ବଲଙ୍ଗା ମହାବିଦ୍ୟାଳୟରେ ଆୟୋଜିତ କାର୍ଯ୍ୟକ୍ରମରେ ଅଧକ୍ଷ ତପନ କୁମାର ପଟ୍ଟନାୟକ, ଅଧାପିକା ରାଜଲକ୍ଷ୍ମୀ ମହାପାତ୍ର, ଅଧାପକ ଅନାମ ଚରଣ ବେହେରା, ପ୍ରଭାତ କୁମାର ସାହୁ ପ୍ରମୁଖଙ୍କ ସମେତ ଛାତ୍ରୀଛାତ୍ର ଉପସ୍ଥିତ ଥିଲେ। ସେହିପରି ନିମାପଡ଼ା ସ୍ୱୟଂଶାସିତ ମହାବିଦ୍ୟାଳୟରେ ଆୟୋଜିତ କାର୍ଯ୍ୟକ୍ରମରେ ଅଧକ୍ଷ ରାଜକିଶୋର ରଥ, ପ୍ରଶାସନିକ ଅଧିକାରୀ ଅଧାପକ ଜଗତ୍ ପ୍ରସାଦ ସାବୁତ, ଅଧାପକ କୃଷ୍ଣଚନ୍ଦ୍ର ସାବୁତ, ସୁବ୍ରତ ମହାନ୍ତି, ରବୀନ୍ଦ୍ର ନାଥ ପାଢ଼ୀଙ୍କ ସମେତ ବହୁ ଛାତ୍ରୀଛାତ୍ର ଯୋଗଦେଇଥିଲେ। ଇନ୍ଦିରାଗାନ୍ଧୀ ଡିଗ୍ରୀ ମହିଳା ମହାବିଦ୍ୟାଳୟରେ ଆୟୋଜିତ କାର୍ଯ୍ୟକ୍ରମରେ ଅଧକ୍ଷା ଶ୍ରଦ୍ଧାଞ୍ଜଳି ସାହୁ, ଉପାଧକ୍ଷା ଚପଳଛନ୍ଦା ବିଶ୍ୱାଳ, ସଂଯୋଜକ ମାନସ ରଞ୍ଜନ ବେହେରା, ଅଧାପକ କୃଷ୍ଣମୋହନ ପରିଡ଼ାଙ୍କ ସମେତ ଶତାଧିକ ଛାତ୍ରୀ ଉପସ୍ଥିତ ଥିଲେ। ଚାରିଛକ ନିଗମାନନ୍ଦ ମହିଳା ମହାବିଦ୍ୟାଳୟରେ ମଧ୍ୟ ଏହି କାର୍ଯ୍ୟକ୍ରମ ହୋଇଥିଲା।

କଳା ସଂସ୍କୃତି ଉଜ୍ଜୀବିତ ରଖିବା ଉପରେ ଗୁରୁତ୍ୱ

କାର୍ଯ୍ୟକ୍ରମରେ ଅତିଥିଙ୍କ ଗହଣରେ କୃତୀ ପ୍ରତିଯୋଗୀ ଏବଂ ଅନ୍ୟମାନେ।

ନିମାପଡ଼ା,୨୧।୩(ଡି.ଏନ୍.ଏ.)

ଭଜନ ସମ୍ରାଟ୍ ଭିକାରୀ ବଳ ସଙ୍ଗୀତ ପ୍ରତିଯୋଗିତା

ଶ୍ରୀଜଗନ୍ନାଥ କଳାକାର ମହାସଂଘ ପକ୍ଷରୁ ଭଜନ ସମ୍ରାଟ୍ ଭିକାରୀ ବଳ ସଙ୍ଗୀତ ପ୍ରତିଯୋଗିତା, ପୁରସ୍କାର ବିତରଣ ଓ ସମ୍ବର୍ଦ୍ଧନା ସମାରୋହ ରବିବାର ସନ୍ଧ୍ୟାରେ ଗ୍ରୀନ୍‌ଲ୍ୟାଣ୍ଡ ମଣ୍ଡପଠାରେ ଅନୁଷ୍ଠିତ ହୋଇଯାଇଛି। ଅତିଥିଭାବେ ମନ୍ତ୍ରୀ ସମୀର ରଞ୍ଜନ ଦାଶ, ମହାସଂଘର ରାଜ୍ୟ ସଭାପତି ଗଗନ ବିହାରୀ ଜେନା, ସମ୍ପାଦକ ଅଜୟ କର, ସୁଭଦ୍ରା ରଥର ମୁଖ୍ୟ ବାଡ଼ଗ୍ରାହୀ ରାମଚନ୍ଦ୍ର ଦାସ ମହାପାତ୍ର, କଣ୍ଠଶିଳ୍ପୀ ସୌରଭ ନାୟକ, ମହାସଂଘ ନିମାପଡ଼ା ବ୍ଲକର ସଭାପତି ସଙ୍ଗୀତଗୁରୁ କୃଷ୍ଣଚନ୍ଦ୍ର ମଲ୍ଲିକ ଯୋଗଦେଇ ଓଡ଼ିଶାରେ ହଜିଯାଉଥିବା କଳାକୁ ଉଜ୍ଜୀବିତ ରଖିବା ଦିଗରେ ଗୁରୁତ୍ୱାରୋପ କରିଥିଲେ। ସଙ୍ଗୀତ ପ୍ରତିଯୋଗିତାରେ କୃତିତ୍ୱ ହାସଲ କରିଥିବା ପ୍ରଦୀପ କୁମାର ମହାରଣା, ବ୍ରହ୍ମାନନ୍ଦ ପଣ୍ଡା, ରବୀନ୍ଦ୍ର ମହାପାତ୍ର, ସୁନିଲ ସାହୁ, ଜେ. ମନିଷ କୁମାର, ସାଇଶ୍ରେଷ୍ଠା ଶତପଥୀ, ତରୁଣକାନ୍ତି ମଲ୍ଲିକ, ଆଦ୍ୟାଶା ମହାନ୍ତି, ଅନିନ୍ଦିତା ମହାରଣା ପ୍ରମୁଖଙ୍କୁ ପୁରସ୍କୃତ କରାଯାଇଥିଲା। ମଞ୍ଚାସୀନ ଅତିଥି ଓ ରାଜ୍ୟର ପ୍ରତିଷ୍ଠିତ କଣ୍ଠଶିଳ୍ପୀଙ୍କୁ ସମ୍ବର୍ଦ୍ଧିତ କରାଯାଇଥିଲା। ସମାରୋହରେ କଣ୍ଠଶିଳ୍ପୀ ରବୀନ୍ଦ୍ର ମହାପାତ୍ର, ପ୍ରଦୀପ ପଲେଇ, ସୌରଭ ନାୟକ, ସୁଶ୍ରୀ ଚାମେଲି, ବିଜୟଲକ୍ଷ୍ମୀ ରଥ ପ୍ରମୁଖ ଯୋଗଦେଇ ସଙ୍ଗୀତ ପରିବେଷଣ କରିଥିଲେ। କାର୍ଯ୍ୟକ୍ରମରେ ମହାସଂଘର ନିମାପଡ଼ା, ଗୋପ, କାକଟପୁର, ଅସ୍ତରଙ୍ଗ ବ୍ଲକର ସଭାପତି ଯୋଗ ଦେଇଥିଲେ। ଗଙ୍ଗାଧର ଓଝା, ମଙ୍ଗରାଜ ରାଉତ, ସନ୍ଦୀପ ବାରିକ ପ୍ରମୁଖ କାର୍ଯ୍ୟକ୍ରମ ପରିଚାଳନା କରିଥିଲେ।

ଜଙ୍ଗଲ ନିଆଁ ନିବାରଣ ସଚେତନତା କାର୍ଯ୍ୟକ୍ରମ

ଡେଲାଙ୍ଗ,୨୧।୩(ଡି.ଏନ୍.ଏ.)

ଜଙ୍ଗଲ ଓ ପରିବେଶ ବିଭାଗ ପକ୍ଷରୁ ଡେଲାଙ୍ଗ ବନାଞ୍ଚଳର ଅରାଗଡ଼ସ୍ଥିତ ମଙ୍ଗଳା ମନ୍ଦିର ପରିସରରେ ଜଙ୍ଗଲ ନିଆଁ ନିବାରଣ ସଚେତନତା କାର୍ଯ୍ୟକ୍ରମ ଅନୁଷ୍ଠିତ ହୋଇଯାଇଛି। ଡେଲାଙ୍ଗ ରେଞ୍ଜ ଅଫିସର ନିରଞ୍ଜନ ମହାପାତ୍ରଙ୍କ ସଭାପତିତ୍ୱରେ ଅନୁଷ୍ଠିତ କାର୍ଯ୍ୟକ୍ରମରେ ଫରେଷ୍ଟର ପୂର୍ଣ୍ଣଚନ୍ଦ୍ର ବେହେରା, ବନରକ୍ଷୀ ତ୍ରିନାଥ ପ୍ରଧାନ, ମାନସ ମହାପାତ୍ର, ଆର୍ତ୍ତତ୍ରାଣ ମାଝୀ ପ୍ରମୁଖ ସ୍ଥାନୀୟ ଲୋକଙ୍କୁ ଜଙ୍ଗଲ ନିଆଁ ନିବାରଣ ଦିଗରେ ସଚେତନ କରାଇଥିଲେ। ନିଆଁ ଲାଗିବା ସମୟରେ ସ୍ଥାନୀୟ ବାସିନ୍ଦା ବନ ବିଭାଗକୁ ଯୋଗାଯୋଗ କରିବା ଏବଂ ସେମାନଙ୍କ ଭୂମିକା ସମ୍ପର୍କରେ ଆଲୋଚନା କରାଯାଇଥିଲା। କାର୍ଯ୍ୟକ୍ରମରେ ଅନ୍ୟମାନଙ୍କ ମଧ୍ୟରେ ଅଜୟ କୁମାର ମାଝୀ, ଧନେଶ୍ୱର ମହାପାତ୍ର, ବୀରେନ୍ଦ୍ର ଦାସ, କରୁଣାକର ସ୍ୱାଇଁ, ଦ୍ୱିଜବର ମହାପାତ୍ର, ବୁଲୁ ମହାପାତ୍ର, ପ୍ରଶାନ୍ତ ମହାପାତ୍ର, ଲକ୍ଷ୍ମଣ ପ୍ରଧାନଙ୍କ ସମେତ ଗ୍ରାମର ଶତାଧିକ ଯୁବକ, ବରିଷ୍ଠ ନାଗରିକ ଯୋଗଦେଇ ଜଙ୍ଗଲ ସୁରକ୍ଷା ଓ ନିଆଁଦାଉରୁ ରକ୍ଷା କରିବା ପାଇଁ ଶପଥ ପାଠ କରିଥିଲେ।

ଯୋଗାଣ ଅଧିକାରୀଙ୍କୁ ଦେଖି ବେପାରୀ ଫେରାର

ଗୋପ,୨୧।୩(ଡି.ଏନ୍.ଏ.)

ଗୋପ ବ୍ଲକ ଅଞ୍ଚଳରୁ ଶହ ଶହ ଟ୍ରିପ ଧାନ ଆନ୍ଧ୍ରପ୍ରଦେଶ ଓ ମିଲକୁ ଚୋରା ଚାଲାଣ ହେଉଛି। ଜିଲା ଯୋଗାଣ ଅଧିକାରୀଙ୍କ ନିର୍ଦ୍ଦେଶରେ ରବିବାର ଏକ ତିନି ଜଣିଆ ଟିମ୍ ଗଣେଶ୍ୱରପୁର ପଞ୍ଚାୟତର ଓଡମ୍ବା ଗ୍ରାମ ପାଖରେ ପହଞ୍ଚିବା ପରେ ବେପାରୀମାନେ ଘଟଣାସ୍ଥଳରୁ ଫେରାର ହୋଇଯାଇଥିବା ବେଳେ ଆନ୍ଧ୍ର ଗାଡ଼ି ମଧ୍ୟ ଚମ୍ପଟ ମାରିଥିଲା। ପରେ ଅଧିକାରୀମାନେ ୩ ଘଣ୍ଟାଧରି ବସି ନିରାଶରେ ଫେରିବାକୁ ପଡ଼ିଥିଲା। ଅନ୍ୟପଟେ କେତେକ ଅସାଧୁ ମିଲ ମାଲିକମାନେ ଗ୍ରାମାଞ୍ଚଳ ଚାଷୀଙ୍କଠାରୁ ଧାନ ନେଉଛନ୍ତି। ଜିଲା ଯୋଗାଣ ବିଭାଗ ପକ୍ଷରୁ ଆସିଥିବା ଅଧିକାରୀ ଜାନକୀ ବଲ୍ଲଭ ହାଓଡ଼ା ସିଂଙ୍କୁ ପଚାରିବାରେ ଏ ନେଇ କୌଣସି ପ୍ରତିକ୍ରିୟା ଦେଇ ନ ଥିଲେ।

ଡକାୟତି ଯୋଜନା ବେଳେ ୫ ଗିରଫ

ମାରଣାସ୍ତ୍ର ସହ କାର୍ ଜବତ

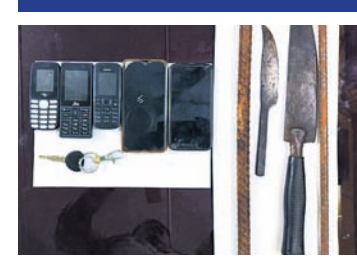

କାକଟପୁର, ୨୧।୩(ଡି.ଏନ୍.ଏ)

କାକଟପୁର ଥାନା ଅଞ୍ଚଳରେ ଡକାୟତି ଯୋଜନା କରୁଥିବାବେଳେ ୫ଜଣଙ୍କୁ ପୋଲିସ ଗିରଫ କରିଛି। ସେମାନେ ହେଲେ ନିଆଳି ଅଞ୍ଚଳର କଲିମ ଶାହା, ଇସଲାମ ଶାହା, ସୟଦ ମୁସ୍ତାକ ଅଲ୍ଲୀ, ଦୀପ୍ତିରଞ୍ଜନ ମଲ୍ଲିକ ଏବଂ ଲୋଚନ ଭୋଇ। ଏମାନଙ୍କଠାରୁ ବହୁ ମାରଣାସ୍ତ୍ର ସମେତ ଏକ କାର୍ ଜବତ ହୋଇଛି। ଗିରଫ ଅଭିଯୁକ୍ତମାନଙ୍କୁ ରବିବାର କୋର୍ଟ ଚାଲାଣ କରାଯାଇଛି। ସୂଚନା ଅନୁଯାୟୀ, କାକଟପୁର ଥାନା ଉପନିରୀକ୍ଷକ ସନାତନ ଖୁଣ୍ଟିଆଙ୍କ ନେତୃତ୍ୱରେ ଶନିବାର ରାତିରେ ପାଟ୍ରୋଲିଂ ଚାଲିଥିଲା। ସୁହାଣପୁରଠାରେ ପୋଲିସକୁ ଖବର ମିଳିଥିଲା ଯେ, ୫ଜଣ ଯୁବକ ସୋମନାଥପୁର ପେଟ୍ରୋଲ ଟାଙ୍କି ନିକଟ ରାସ୍ତାରେ ଗାଡ଼ି ଅଟକାଇ ଡକାୟତି କରିବାକୁ ଯୋଜନା ଚଳାଇଛନ୍ତି। ପୋଲିସ ତୁରନ୍ତ ସେଠାରେ ଚଢ଼ାଉ କରି ୫ଜଣଙ୍କୁ ଗିରଫ କରିବା ସହ ମାରଣାସ୍ତ୍ର ଓ କାର୍ ଜବତ କରିଥିଲା। ଏ ନେଇ ଆଇପିସି ଧାରା ୩୯୯, ୪୦୨ରେ କେସ୍ ନଂ. ୮୩/୨୧ ରୁଜୁ ହୋଇଥିବା ଥାନା ଭାରପ୍ରାପ୍ତ ନିରୀକ୍ଷକ ସୁଶାନ୍ତ ସାହୁ କହିଛନ୍ତି।

ବାବା ଖଣ୍ଡୁଆଳ ଟିମ୍ ଚାମ୍ପିୟନ

କୃଷ୍ଣପ୍ରସାଦ/ବ୍ରହ୍ମଗିରି, ୨୧।୩(ଡି.ଏନ୍.ଏ.)

ଅତିଥିଙ୍କ ଗହଣରେ ଚାମ୍ପିୟନ ଦଳର ଖେଳାଳି ଏବଂ ଅନ୍ୟମାନେ।

କୃଷ୍ଣପ୍ରସାଦ ବ୍ଲକ ଅଧୀନ ସିଆରା ୟୁଥ କ୍ଲବ ପକ୍ଷରୁ ଚାଲିଥିବା ଜିଲାସ୍ତରୀୟ ୧୫ତମ ବାର୍ଷିକ କ୍ରିକେଟ ଟୁର୍ନାମେଣ୍ଟ ରବିବାର ଉଦ୍‌ଯାପିତ ହୋଇଯାଇଛି। ଫାଇନାଲ ମ୍ୟାଚରେ ଅରଖକୁଦା ଟିମକୁ ହରାଇ ସିଆରାର ବାବା ଖଣ୍ଡୁଆଳ ଟିମ ବିଜୟୀ ହେବା ସହ ଚାମ୍ପିୟନ ହୋଇଛି। ଅରଖକୁଦା ପ୍ରଥମେ ବ୍ୟାଟିଂ କରି ୧୨ ଓଭରରେ ୭୯ରନ ସଂଗ୍ରହ କରିଥିଲା। ଜବାବରେ ବାବା ଖଣ୍ଡୁଆଳ ଟିମ୍ ୧୧ ଓଭରରେ ଆବଶ୍ୟକ ରନ୍ ସଂଗ୍ରହ କରି ଚାମ୍ପିୟନ ହୋଇଥିଲା। ମନୋରଂଜନ ପ୍ରଧାନ, ହଳଧର ବେହେରା ମ୍ୟାଚ ପରିଚାଳନା କରିଥିଲେ। ଆୟୋଜିତ ପୁରସ୍କାର ବିତରଣ ଉତ୍ସବରେ ବ୍ରହ୍ମଗିରି ପଞ୍ଚାୟତ ସମିତି ପୂର୍ବତନ ଅଧକ୍ଷ କୃଷ୍ଣଚନ୍ଦ୍ର ରାୟ, ଭାଜପା ନେତା ସୌମ୍ୟରଞ୍ଜନ ଲେଙ୍କା, ସୁବାସ ଚନ୍ଦ୍ର ସ୍ୱାଇଁ, ତ୍ରିନାଥ ପ୍ରଧାନ, ସୁମନ୍ତ ପ୍ରଧାନ ପ୍ରମୁଖ ଅତିଥିଭାବେ ଯୋଗଦେଇ ଚାମ୍ପିୟନ ଓ ରନର୍ସ ଅପ୍ ଟିମ୍‌କୁ ପୁରସ୍କୃତ କରିଥିଲେ। ଆଶିଷ ସ୍ୱାଇଁଙ୍କୁ ବେଷ୍ଟ ଅର୍ଗାନାଇଜର ଆୱାର୍ଡ ୨୦୨୧ ପ୍ରଦାନ କରାଯାଇଥିଲା। ଶଙ୍କର୍ଷଣ ସ୍ୱାଇଁଙ୍କୁ ଗାୟକ ସୂରୁଯ ସମ୍ମାନ, ତ୍ରିନାଥ ପ୍ରଧାନଙ୍କୁ ଆଦର୍ଶ ସରପଞ୍ଚ ସମ୍ମାନ,ସୌମ୍ୟ ରଞ୍ଜନ ଲେଙ୍କାଙ୍କୁ ଦକ୍ଷ ସଙ୍ଗଠକ ସମ୍ମାନ, ସୁବାସ ଚନ୍ଦ୍ର ସ୍ୱାଇଁଙ୍କୁ କୁମାର କବି ସ୍ମୃତି ସମ୍ମାନ, ଭୁବନାନନ୍ଦ ପ୍ରଧାନଙ୍କୁ ଚାଣକ୍ୟ ସମ୍ମାନ ପ୍ରଦାନ କରାଯାଇଥିଲା।

୩ ବିଶ୍ୱକର୍ମା, ୨୦ ପ୍ରତିଯୋଗୀ ସମ୍ବର୍ଦ୍ଧିତ

ପୁରୀ ଅଫିସ,୨୧।୩

ଜାତୀୟ ଚିତ୍ରକଳା ଶିବିର ଉଦ୍‌ଯାପିତ

ଶରଧାବାଲିଠାରେ ରବିବାର ଜାତୀୟ ଚିତ୍ରକଳା ଶିବିର ଉଦଯାପିତ ହୋଇଯାଇଛି। ଚନ୍ଦ୍ରମା ଫାଉଣ୍ଡେଶନ, କ୍ରିଷ୍ଟାଲ୍ କ୍ରାଉନ୍ ଏବଂ ଆର୍‌ଆର୍ ସେଣ୍ଟର ଅଫ୍ ଆର୍ଟସ୍‌ର ମିଳିତ ଆନୁକୁଲ୍ୟରେ ଏହି ଶିବିର ଆୟୋଜିତ ହୋଇଥିଲା। ଏଥିରେ ପୁରୀ ବିଧାୟକ ଜୟନ୍ତ କୁମାର ଷଡ଼ଙ୍ଗୀ ମୁଖ୍ୟ ଅତିଥି ଭାବେ ଯୋଗଦେଇଥିଲେ। ଏହି ଅବସରରେ ନନ୍ଦିଘୋଷ ରଥର ବିଶ୍ୱକର୍ମା ବିଜୟ କୁମାର ମହାପାତ୍ର, ତାଳଧ୍ୱଜ ରଥ ବିଶ୍ୱକର୍ମା ନରସିଂହ ମହାପାତ୍ର ଓ ଦେବଦଳନ ରଥ ବିଶ୍ୱକର୍ମା କୃଷ୍ଣ ମହାରଣାଙ୍କ ସମେତ ୨୦ ଜଣ ପ୍

୪ ଛାତ୍ର କରୋନା ପଜିଟିଭ

ଯାଁଳା,(ଡି.ଏନ୍.ଏ.): ଗଙ୍ଗପଡ଼ା ପଞ୍ଚାୟତସ୍ଥିତ ଏକ ଘରୋଇ ଇଞ୍ଜିନିୟରିଂ କଲେଜର ୪ଜଣ ଛାତ୍ର କରୋନା ପଜିଟିଭ ଚିହ୍ନଟ ହୋଇଥିବା ଜଣାପଡ଼ିଛି। ଦୁଇ ଜଣ କ୍ୱାରାଣ୍ଟାଇନରେ ରହିଥିବା ବେଳେ ଅନ୍ୟ ଦୁଇ ଜଣ ଘରକୁ ପଳାଇଥିବା ସୂଚନା ମିଳିଛି। ସେମାନଙ୍କ ସଂସ୍ପର୍ଶରେ କେଉଁମାନେ ଆସିଛନ୍ତି, ତାହା ଜାଣିବା ପାଇଁ ଚେଷ୍ଟା କରାଯାଇଛି। ଅଧିକ ଆକ୍ରାନ୍ତ ଚିହ୍ନଟ ହେଲେ କଣ୍ଟେନମେଣ୍ଟ ଜୋନ ଘୋଷଣା ପାଇଁ ପ୍ରଶାସନକୁ ଅନୁରୋଧ କରାଯିବ ବୋଲି ସରପଞ୍ଚ କହିଛନ୍ତି। ଏନେଇ ସ୍ଥାନୀୟ ଅଞ୍ଚଳ ଓ କଲେଜ ପରିସରରେ ଭୟର ବାତାବରଣ ଖେଳିଯାଇଛି।

ସଂକ୍ଷେପରେ

ଗାଡ଼ି ଧକ୍କାରେ ଯୁବକ ମୃତ

ବାଲୁଗାଁ,୨୧।୩ (ଡି.ଏନ୍.ଏ.)- ବାଲୁଗାଁ ବାଇପାସ୍ ରାସ୍ତା ୧୬ନଂ. ଜାତୀୟ ରାଜପଥର ଧୂଆଁଳ ଛକ ନିକଟରେ ରବିବାର ଏକ ଗାଡ଼ି ଧକ୍କାରେ ଜଣେ ଯୁବକଙ୍କ ମୃତ୍ୟୁ ଘଟିଥିବା ବେଳେ ଅନ୍ୟ ଜଣେ ଆହତ ହୋଇଛନ୍ତି। ମୃତକ ହେଲେ ଟାଙ୍ଗୀ ଥାନା ସୋରଣ ଗ୍ରାମର ସାଗର ସାହୁ(୨୬)। ଆହତ ମାନସଙ୍କୁ ଚିକିତ୍ସା ପାଇଁ ବାଲୁଗାଁ ଡାକ୍ତରଖାନାରେ ଭର୍ତ୍ତି କରାଯାଇଛି। ସୂଚନା ମୁତାବକ, ସାଗର ଏବଂ ତାଙ୍କ ବନ୍ଧୁ ମାନସ ବାଲୁଗାଁ ନିକଟ ଏକ ମନ୍ଦିରରେ ଭୋଜି କାର୍ଯ୍ୟ ସାରି ଘରକୁ ବାଇକ୍‌ରେ ଫେରୁଥିଲେ। ଅପରାହ୍ନ ପ୍ରାୟ ୪ଟାରେ ଧୂଆଁଳ ଛକ ନିକଟରେ ଏକ ଗାଡ଼ି ଦ୍ରୁତ ଗତିରେ ଆସି ସେମାନଙ୍କ ବାଇକ୍‌କୁ ପଛରୁ ଧକ୍କା ଦେଇ ପଳାଇଥିଲା। ସ୍ଥାନୀୟ ଲୋକେ ଉଭୟଙ୍କୁ ଚିକିତ୍ସା ପାଇଁ ବାଲୁଗାଁ ଡାକ୍ତରଖାନାରେ ଭର୍ତ୍ତି କରିଥିଲେ। ସେଠାରେ ଡାକ୍ତର ସାଗରଙ୍କୁ ମୃତ ଘୋଷଣା କରିଥିଲେ। ଖବରପାଇ ବାଲୁଗାଁ ପୋଲିସ ଘଟଣାସ୍ଥଳରେ ପହଞ୍ଚି ତଦନ୍ତ ଚଳାଇଛି। କଳା ରଙ୍ଗର ସ୍କର୍ପିଓ ଗାଡ଼ି ସେମାନଙ୍କୁ ଧକ୍କା ଦେଇଛି ବୋଲି କେତେଜଣ ପ୍ରତ୍ୟକ୍ଷଦର୍ଶୀ କହିଛନ୍ତି।

ମହମ୍ମଡିଆନ୍ ସ୍ପୋର୍ଟିଂ କ୍ଲବ ଚାମ୍ପିୟନ

ବାଲୁଗାଁ,୨୧।୩(ଡି.ଏନ୍.ଏ.): ବାଲୁଗାଁ ଏନ୍‌ଏସି ଅନ୍ତର୍ଗତ କୁଲାକୁଣ୍ଟେଇ ନୂଆଗାଁ କ୍ରିକେଟ୍ ପଡ଼ିଆରେ ରବିବାର ଅନୁଷ୍ଠିତ ଗୋପବନ୍ଧୁ ଟ୍ରଫି କ୍ରିକେଟ ଟୁର୍ନାମେଣ୍ଟର ଫାଇନାଲ ମ୍ୟାଚରେ ଟାଇଟାନ ଟାଇଗର୍ସକୁ ହରାଇ ମହମ୍ମଡିଆନ ସ୍ପୋର୍ଟିଂ କ୍ଲବ, ବାଲୁଗାଁ ଚାମ୍ପିୟନ ହୋଇଛି। ମହମ୍ମଡିଆନ ସ୍ପୋର୍ଟିଂ କ୍ଲବ ପ୍ରଥମେ ବ୍ୟାଟିଂ କରି ନିର୍ଦ୍ଧାରିତ ୨୦ ଓଭରରେ ୩ ଉଇକେଟ ବିନିମୟରେ ୨୫୧ ରନ ସଂଗ୍ରହ କରିଥିଲା। ଜବାବରେ ଟାଇଟାନ ଟାଇଗର୍ସ ୧୨ ଓଭରରେ ସମସ୍ତ ଉଇକେଟ ବିନିମୟରେ ୧୮୦ ରନ ସଂଗ୍ରହ କରି ପରାଜିତ ହୋଇଥିଲା। ସ୍ୱାଧୀନ ପାଇକରାୟ ମ୍ୟାନ ଅଫ ଦି ମ୍ୟାଚ ଏବଂ କାର୍ତ୍ତିକଙ୍କୁ ମ୍ୟାନ ଅଫ ଦି ସିରିଜ୍ ଭାବେ ବିବେଚିତ କରାଯାଇଥିଲା। ଚାମ୍ପିୟନ ଟିମ୍‌କୁ ଟ୍ରଫି ସହ ୩୦ ହଜାର ଟଙ୍କା ଓ ରନର୍ସ ଅପ୍ ଟିମ୍‌କୁ ଟ୍ରଫି ସହ ୧୫ହଜାର ଟଙ୍କା ପୁରସ୍କାର ପ୍ରଦାନ କରାଯାଇଥିଲା।

ବୃତ୍ତି ପରୀକ୍ଷାଫଳ ପ୍ରକାଶିତ

ବେଗୁନିଆ,୨୧।୩(ଡି.ଏନ୍.ଏ):- ବେଗୁନିଆ ବ୍ଲକର ୫ମ ଏବଂ ୩ୟ ଶ୍ରେଣୀ ବୃତ୍ତି ଓ ଆର୍ଥିକ ଅନଗ୍ରସର ବର୍ଗ ପାଇଁ ପରୀକ୍ଷାଫଳ ଶନିବାର ପ୍ରକାଶ ପାଇଛି। ବ୍ଲକ ଶିକ୍ଷା ବିଭାଗ ପତ୍ରାଙ୍କ ସଂଖ୍ୟା ୬୬୪ନଂ. ଅନୁଯାୟୀ ୩ୟ ଶ୍ରେଣୀ ବୃତ୍ତିରେ ୭ଜଣ ଓ ଅନଗ୍ରସରରୁ ୭ଜଣଙ୍କ ନାମ ତାଲିକା ପ୍ରକାଶ ପାଇଛି। ସେଥିରେ ବେଗୁନିଆ ପଞ୍ଚାୟତ ସମିତି ପ୍ରାଥମିକ ବିଦ୍ୟାଳୟର ଛାତ୍ରୀ ଅର୍ପିତା ମହାପାତ୍ର ବୃତ୍ତି ଏବଂ ବାଘମାରୀର ଦିବ୍ୟଜ୍ୟୋତି ସାଇ ବିଦ୍ୟାମନ୍ଦିରର ପ୍ରଭାସ ଚନ୍ଦ୍ର ବେହେରା ଆର୍ଥିକ ଅନଗ୍ରସରରୁ ପ୍ରଥମ ସ୍ଥାନ ଅଧିକାର କରିଛନ୍ତି। ସେହିପରି ପତ୍ରାଙ୍କ ସଂଖ୍ୟା ୬୬୭ ଅନୁଯାୟୀ ୫ମ ଶ୍ରେଣୀ ବୃତ୍ତିରୁ ୭ଜଣ ଏବଂ ଆର୍ଥିକ ଅନଗ୍ରସରରୁ ୭ଜଣଙ୍କ ନାମ ତାଲିକା ପ୍ରକାଶ ପାଇଛି। ସେଥିରେ ସିମୋର ପ୍ରଗତି ବିଦ୍ୟାମନ୍ଦିରର ଛାତ୍ରୀ ପ୍ରଗତି ପ୍ରିୟଦର୍ଶିନୀ ଏବଂ ଗୁଡୁମ ଗ୍ରାମସ୍ଥିତ ଜିବିକେ ଦେବ ସରକାରୀ ଉଚ୍ଚ ପ୍ରାଥମିକ ବିଦ୍ୟାଳୟର ଛାତ୍ରୀ ଶୁଭଶ୍ରୀ ପ୍ରିୟଦର୍ଶିନୀ ସାହୁ ଆର୍ଥିକ ଅନଗ୍ରସର ବର୍ଗରୁ ପ୍ରଥମ ସ୍ଥାନ ଅଧିକାର କରିଛନ୍ତି।

ପଥର ଖାଦାନକୁ ନେଇ ବୋମା, ଗୁଳିମାଡ଼

ଖୋର୍ଦ୍ଧା ଅଫିସ/ ନିରାକାରପୁର, ୨୧।୩ (ଡି.ଏନ୍.ଏ.)

ହସ୍ପିଟାଲରେ ଆହତ ବ୍ୟକ୍ତିମାନେ।

ଖୋର୍ଦ୍ଧା ଜିଲା ଜଙ୍କିଆ ଥାନା ଓଳସିଂହ ପଞ୍ଚାୟତର ଡ଼ମଣଭୂଇଁ ଗ୍ରାମରେ ପଥର ଖାଦାନକୁ କେନ୍ଦ୍ର କରି ରବିବାର ରାତିରେ ଗୋଷ୍ଠୀ ସଂଘର୍ଷ ଘଟିଛି। ଉଭୟପଟୁ ଟେକା ପଥର, ସିରିଜ ବୋମା ଓ ଗୁଳିମାଡ଼ ହୋଇଛି। ଫଳରେ ଉଭୟ ପକ୍ଷର୧୫ରୁ ଊର୍ଦ୍ଧ୍ୱ ଗୁରୁତର ଆହତ ହୋଇଛନ୍ତି। ଆହତମାନଙ୍କୁ ପ୍ରଥମେ ଖୋର୍ଦ୍ଧା ଜିଲା ମୁଖ୍ୟ ଚିକିତ୍ସାଳୟରେ ଭର୍ତ୍ତି କରାଯାଇଥିବାବେଳେ ପରେ ଭୁବନେଶ୍ୱରସ୍ଥିତ ଏମ୍ସକୁ ସ୍ଥାନାନ୍ତର କରାଯାଇଛି। ବୋମା ମାଡ଼ରେ ମନୋରଞ୍ଜନ ଭୋଳ, ଲିଙ୍କନ ଭୋଳ, ପ୍ରଶାନ୍ତ ଭୋଳ, ସନାତନ ଭୋଳ, ସୁବୋଧ ଭୋଳ ଆହତ ହୋଇ ଖୋର୍ଦ୍ଧାରେ ଚିକିତ୍ସାଧୀନ ଅଛନ୍ତି। ସମସ୍ତଙ୍କ ମୁଣ୍ଡ ଓ ଗୋଡ଼ରେ ଗୁରୁତର ଆଘାତ ଲାଗିଛି। ସେହିପରି ବୋମାମାଡରେ ଆହତ ହୋଇଥିବା ମହେଶ୍ୱର ଭୋଳ, ପ୍ରଭାତ ଦଳେଇ ଓ ଦେବରାଜ ଭୋଳ ଏମ୍ସରେ ଚିକିତ୍ସିତ ହେଉଛନ୍ତି। ଗୁଳିମାଡ଼ରେ ପାଣ୍ଡବ ଭୋଳ, ବିଶ୍ରୁନି ବେହେରା, ଗଦାଧର ଭୋଳ ଓ ତୋଫାନ ଭୋଳ ଆହତ ହୋଇଛନ୍ତି। ଘଟଣାସ୍ଥଳରେ ଉତ୍ତେଜନା ଲାଗିରହିଥିବାରୁ ୩ପ୍ଲାଟୁନ ଫୋର୍ସ ମୁତୟନ କରାଯାଇଛି। ପୂର୍ବ ଶତ୍ରୁତାକୁ କେନ୍ଦ୍ରକରି ଗୋଷ୍ଠୀ ସଂଘର୍ଷ ଘଟିଛି। ଅଭିଯୁକ୍ତମାନଙ୍କୁ ଧରିବା ଲାଗି ଏକ ଟିମ୍ ଗଠନ କରାଯିବା ସହ ତଦନ୍ତ ଜାରି ରହିଛି ବୋଲି ଜଙ୍କିଆ ଥାନାଧିକାରୀ ସତ୍ୟବ୍ରତ ଲେଙ୍କା କହିଛନ୍ତି।

ଡମଣଭୂଇଁ ପାଲଟିଲା ରଣକ୍ଷେତ୍ର

- ଉଭୟ ପକ୍ଷର ୧୫ ଗୁରୁତର
- ପୋଲିସ ନିଷ୍କ୍ରିୟତାକୁ ଦାୟୀ କଲେ ଲୋକେ

ସୂଚନା ଅନୁଯାୟୀ, ଡମଣଭୂଇଁରେ ମୁଣ୍ଡିଆ ପାହାଡ଼ରୁ ମାଙ୍କଡ଼ା ପଥର ଚାଲାଣକୁ ନେଇ ଗ୍ରାମର ଦୁଇ ଗୋଷ୍ଠୀ ମଧ୍ୟରେ ଗତ କିଛି ଦିନ ଧରି ଛକାପଞ୍ଜା ଲାଗି ରହିଛି। ଶୁକ୍ରବାର ୨ଟି ମାଙ୍କଡ଼ା ପଥର ମିନି ଟ୍ରକକୁ ଗ୍ରାମର ଗୋଟିଏ ଗୋଷ୍ଠୀ ଅଟକାଇ ଥାନାରେ ଜିମା ଦେଇଥିଲେ। ଏହାକୁ ନେଇ ଦୁଇ ଗୋଷ୍ଠୀ ମଧ୍ୟରେ ଧସ୍ତାଧସ୍ତି ଘଟିଥିଲା। ଏହା ପରଠାରୁ ତିକ୍ତତା ବଢିଥିଲା। ରବିବାର ରାତିରେ ଗୋଟିଏ ଗୋଷ୍ଠୀ ଖଣ୍ଡାକାତି, ମାରଣାସ୍ତ୍ର, ବୋମା ଓ ଗୁଳି ଧରି ଅନ୍ୟ ଗୋଷ୍ଠୀର ପ୍ରାୟ ୬୦ରୁ ଊର୍ଦ୍ଧ୍ୱ ଲୋକଙ୍କ ଉପରେ ଅତର୍କିତ ଭାବେ ଆକ୍ରମଣ କରିଥିଲେ। ହଠାତ୍ ଗୋଟିଏ ଗୋଷ୍ଠୀ ୫ଟି ସିରିଜ୍ ବୋମାମାଡ କରିଥିଲେ। ଫଳରେ ଘଟଣାସ୍ଥଳ ରଣକ୍ଷେତ୍ର ପାଲଟି ଯାଇଥିଲା। ସେଠାରେ ଉପସ୍ଥିତ ଥିବା ଗ୍ରାମବାସୀ ଛତ୍ରଭଙ୍ଗ ଦେଇଥିଲେ। କିଛି ସମୟ ଧରି ଗୋଟିଏ ଗୋଷ୍ଠୀ ଫିଲ୍ମ ଷ୍ଟାଇଲରେ ଖଣ୍ଡାକାତି ଧରି ଅନ୍ୟ ଗୋଷ୍ଠୀଙ୍କୁ ହାଣିବାକୁ ଗୋଡ଼ାଇଥିଲେ। ପରେ ଉଭୟ ପଟୁ ଟେକାପଥର ସହ ବୋମା ଓ ଗୁଳିମାଡ଼ ହୋଇଥିଲା। ଖବର ପାଇ ଫୋର୍ସ ସହ ପୋଲିସ ପହଞ୍ଚି ପରିସ୍ଥିତି ନିୟନ୍ତ୍ରଣକୁ ଆଣିବା ସହ ଆହତମାନଙ୍କୁ ଉଦ୍ଧାର କରିଥିଲା। କେତେଜଣ ଆହତ କହିଛନ୍ତି, ଜଣେ ବ୍ୟକ୍ତି ମୁଣ୍ଡିଆରୁ ଜୋରଜବରଦସ୍ତ ପଥର ଚାଲାଣ କରୁଛନ୍ତି। ଗ୍ରାମ ମଧ୍ୟଦେଇ ଦିନ ରାତି ପଥର ଗାଡ଼ି ଚଳାଚଳକୁ ନେଇ ଗ୍ରାମବାସୀ ବିରୋଧ କରିଥିଲେ। ଫଳରେ ଉକ୍ତ ଗୋଷ୍ଠୀର ଲୋକେ ଧମକଚମକ ଦେଇ ଗ୍ରାମବାସୀଙ୍କୁ ଭୟଭୀତ କରାଉଛନ୍ତି। ଏ ନେଇ ପୋଲିସ ନିକଟରେ ଅଭିଯୋଗ କରାଯିବା ସତ୍ତ୍ୱେ କୌଣସି କାର୍ଯ୍ୟନୁଷ୍ଠାନ ଗ୍ରହଣ କରାଯାଇ ନ ଥିଲା। ଜଙ୍କିଆ ପୋଲିସର ନିଷ୍କ୍ରିୟତାରୁ ଡମଣଭୂଇଁ ରଣକ୍ଷେତ୍ର ପାଲଟିଲା।

ପିଚୁକୁଳିରେ ୪ର୍ଥ ଦିନରେ ଚାଷୀଙ୍କ ଅନଶନ

ବୋଲଗଡ଼,୨୧।୩ (ଡି.ଏନ୍.ଏ.)

ବୋଲଗଡ଼ ବ୍ଲକ ପିଚୁକୁଳି ସେବା ସମବାୟ ସମିତି ଆଗରେ ଚାଲିଥିବା ଚାଷୀଙ୍କ ଆମରଣ ଅନଶନ ରବିବାର ଚତୁର୍ଥଦିନରେ ପହଞ୍ଚିଛି। ତେବେ ଚାଷୀଙ୍କୁ ଦିଆଯାଇଥିବା ୮୫ଟି ଟୋକନ ପାଇଁ ପ୍ରାୟ ଅଢେଇ ହଜାର କୁଇଣ୍ଟାଲ ଧାନ ଟାର୍ଗେଟ ଆସିବାକୁ ଥିବା ବେଳେ ୧୩ଶହ କୁଇଣ୍ଟାଲ ଆସିଛି। ଏହି ଟୋକନଗୁଡିକର ଅବଧି ଶେଷ ହୋଇଯାଉଥିବାରୁ କେତେଜଣ ଚାଷୀ ଟୋକନରେ ଦିଆଯିବାକୁ ଥିବା ଧାନର ପରିମାଣ ପ୍ରାୟ ଅଧାଅଧି ବିକ୍ରି କରିଛନ୍ତି। ଚାଷୀଙ୍କ ଅବଶିଷ୍ଟ ଧାନକୁ ମଣ୍ଡିରେ କ୍ରୟ କରାଯିବାକୁ ଦାବି କରିଛନ୍ତି। ଟାର୍ଗେଟ ନ ଆସିବା ପର୍ଯ୍ୟନ୍ତ ଅନଶନ ଜାରି ରହିବ ବୋଲି ଚାଷୀମାନେ କହିଛନ୍ତି। ପୂର୍ବରୁ ଏହି ସମିତିର ଧାନ ମଣ୍ଡିରେ ୧୨୫ଟି ଟୋକନ ପାଇଁ ଆବଶ୍ୟକ ଟାର୍ଗେଟ୍ ନ ଆସିବାରୁ ଉକ୍ତ ଟୋକନ ଗୁଡିକର ଅବଧି ସରିଯାଇଥିଲା।

ଅଧା କଟା ମୃତ ବାର୍‌ହା ଜବତ

ନିରାକାରପୁର,୨୧।୩ (ଡି.ଏନ୍.ଏ.)

ଟାଙ୍ଗୀ ବନାଞ୍ଚଳ ଗୋଲାବାଇ ପଞ୍ଚାୟତ ଚନ୍ଦ୍ରମା ପାଟପୁର ଗ୍ରାମ ନିକଟରେ ଥିବା ଏକ କୋଠ ଘର ନିକଟରୁ ରବିବାର ଭୂଷଣ୍ଡପୁର ଫରେଷ୍ଟର ଏକ ଅଧା କଟା ମୃତ ବାର୍‌ହାକୁ ଜବତ କରିଛନ୍ତି। କୋଠଘର ନିକଟରେ କେହି ବାର୍‌ହାକୁ ମାରି କାଟୁଥିବା ନେଇ ବନ ଭୂଷଣ୍ଡପୁର ଫରେଷ୍ଟର ସିଧୁ ଚରଣ ସିଂ ସୂଚନା ପାଇଥିଲେ। ବନ କର୍ମଚାରୀଙ୍କୁ ଦେଖି ମାଫିଆମାନେ ବାର୍‌ହାକୁ ଛାଡ଼ି ପଳାଇଥିଲେ। ପରେ କର୍ମଚାରୀ ବାର୍‌ହାକୁ ଜବତ କରିଥିଲେ।

ବିଜୁ ପ୍ରିମିୟର ଲିଗ୍: ଖୋର୍ଦ୍ଧା ଯୁବ, ଛାତ୍ର ଟିମ୍ ବିଜୟୀ

ଅତିଥିଙ୍କଠାରୁ ଶ୍ରେଷ୍ଠ ଖେଳାଳି ପୁରସ୍କାର ଗ୍ରହଣ କରୁଛନ୍ତି।

ଖୋର୍ଦ୍ଧା ଅଫିସ, ୨୧।୩

ସ୍ଥାନୀୟ ବିଜେବି ହାଇସ୍କୁଲ ପଡ଼ିଆରେ ଚାଲିଥିବା ବିଜୁ ପ୍ରିମିୟର ଲିଗ୍ କ୍ରିକେଟ ଟୁର୍ନାମେଣ୍ଟର ସୁପର ଲିଗ ମ୍ୟାଚ ଆରମ୍ଭ ହୋଇଛି। ରବିବାର ୨ଟି ମ୍ୟାଚ ଖେଳାଯାଇଥିଲା। ଏଥିରେ ଖୋର୍ଦ୍ଧା ଯୁବ ଓ ଛାତ୍ର ବିଜେଡି ଟିମ୍ ବିଜୟ ଲାଭ କରିଛନ୍ତି। ଖୋର୍ଦ୍ଧା ଯୁବ ବିଜେଡି ଓ କନ୍ଧମାଳ ଛାତ୍ର ବିଜେଡି ମଧ୍ୟରେ ପ୍ରଥମ ମ୍ୟାଚ ଅନୁଷ୍ଠିତ ହୋଇଥିଲା। ଖୋର୍ଦ୍ଧା ଟସ୍ ଜିଣି ବ୍ୟାଟିଂ ନିଷ୍ପତ୍ତି ନେଇ ନିର୍ଦ୍ଧାରିତ ୧୫ ଓଭରରେ ୯ ଉଇକେଟ ହରାଇ ୭୩ ରନ କରିଥିଲା। ଜବାବରେ କନ୍ଧମାଳ ଛାତ୍ର ବିଜେଡି ଦଳ ୧୪ ଓଭରରେ ସମସ୍ତ ଉଇକେଟ ହରାଇ ୫୬ରନ କରି ପରାସ୍ତ ହୋଇଥିଲା। ଖୋର୍ଦ୍ଧା ଟିମ୍‌ର ଦେବୀ ଶଙ୍କର ପଣ୍ଡା ମ୍ୟାନ ଅଫ ଦି ମ୍ୟାଚ ବିବେଚିତ ହୋଇଥିଲେ। ସେହିପରି ଖୋର୍ଦ୍ଧା ଛାତ୍ର ଓ ଗଞ୍ଜାମ ଯୁବ ବିଜେଡି ମଧ୍ୟରେ ଦ୍ୱିତୀୟ ମ୍ୟାଚ ହୋଇଥିଲା। ଖୋର୍ଦ୍ଧା ଟିମ୍ ନିର୍ଦ୍ଧାରିତ ଓଭର ମଧ୍ୟରେ ଅଲ୍‌ଆଉଟ୍ ହୋଇ ୧୨୯ ରନ କରିଥିଲା। ଜବାବରେ ଗଞ୍ଜାମ ଟିମ୍ ନିର୍ଦ୍ଧାରିତ ଓଭରରେ ୮ଉଇକେଟ ହରାଇ ୧୦୧ ରନ କରି ମ୍ୟାଚ ହାରିଯାଇଥିଲା। ଖୋର୍ଦ୍ଧା ଟିମ୍‌ର ମହମ୍ମଦ ଆଖାରୁଦ୍ଦିନ ମ୍ୟାନ ଅଫ ଦି ମ୍ୟାଚ ବିବେଚିତ ହୋଇଥିଲେ। ବେଗୁନିଆ ବିଧାୟକ ତଥା ଖୋର୍ଦ୍ଧା କ୍ରିକେଟ ଆସୋସିଏଶନ ସଭାପତି ରାଜେନ୍ଦ୍ର ସାହୁ ମୁଖ୍ୟ ଅତିଥି ଭାବେ ଯୋଗଦେଇଥିଲେ। ରାଜ୍ୟ ଯୁବ ସାଧାରଣ ସମ୍ପାଦକ ଅବ୍ୟକ୍ତ ହରିହର ଖାଡଙ୍ଗା ମ୍ୟାଚ ସଂଯୋଜନା କରିଥିଲେ। ଜିଲା ଯୁବ ବିଜେଡି ସଭାପତି ରାଜେଶ ପରିଡା, ଛାତ୍ର ବିଜେଡି ସଭାପତି ବିଶ୍ୱଦୀପ ପ୍ରଧାନ, ଗଞ୍ଜାମ ଯୁବ ସଭାପତି ଲକ୍ଷ୍ମଣ ଚୌଧୁରୀ ପ୍ରମୁଖ ଯୋଗଦେଇ କୃତୀ ଖେଳାଳିଙ୍କୁ ପୁରସ୍କୃତ କରିଥିଲେ। ଅସିତ ଦାସ ସ୍କୋରର ଦାୟିତ୍ୱ ତୁଲାଇଥିଲେ। ଅସିତ ପରିଡ଼ା ଓ ପ୍ରକାଶ ପଟ୍ଟନାୟକ ଅମ୍ପାୟରିଂ କରିଥିଲେ। ଚଣ୍ଡିପ୍ରସାଦ ଆଚାର୍ଯ୍ୟ, ଅଭିଷେକ ସିଂ, ଦିଲୀପ ମହାପାତ୍ର, ଅବିନାଶ ପଟ୍ଟନାୟକ ପ୍ରମୁଖ କାର୍ଯ୍ୟକ୍ରମ ପରିଚାଳନାରେ ସହଯୋଗ କରିଥିଲେ।

'ମୋ କଲେଜ' ଅଭିଯାନ

ବୋଲଗଡ଼/ ନିରାକରପୁର ୨୧।୩ (ଡି.ଏନ୍.ଏ.)

ମୁଖ୍ୟମନ୍ତ୍ରୀ ନବୀନ ପଟ୍ଟନାୟକ ରବିବାର ଭର୍ଚୁଆଲ କାର୍ଯ୍ୟକ୍ରମ ମାଧ୍ୟମରେ ରାଜ୍ୟବ୍ୟାପୀ 'ମୋ କଲେଜ ଅଭିଯାନ'ର ଶୁଭାରମ୍ଭ କରିଛନ୍ତି। ବୋଲଗଡ଼ ପରମାନନ୍ଦ କଲେଜରେ ଆୟୋଜିତ କାର୍ଯ୍ୟକ୍ରମରେ ଅଧ୍ୟକ୍ଷ ପ୍ରଫେସର ରବୀନ୍ଦ୍ରନାଥ ପାଣିଗ୍ରାହୀଙ୍କ ସମେତ ଅଧ୍ୟାପିକା, ଅଧ୍ୟାପକ ଏବଂ ଛାତ୍ରୀଛାତ୍ର ଉପସ୍ଥିତ ଥିଲେ। ସେହିପରି ବାଙ୍କୋଇସ୍ଥିତ କାଳିଚରଣ ପାଞ୍ଚଗଡ ଅନଙ୍ଗ ନରେନ୍ଦ୍ର ଡିଗ୍ରୀ କଲେଜରେ ଆୟୋଜିତ କାର୍ଯ୍ୟକ୍ରମରେ ଅଧ୍ୟକ୍ଷ ରମେଶ ଚନ୍ଦ୍ର ସାମନ୍ତରାୟ, ପ୍ରଶାନ୍ତ ତ୍ରିପାଠୀଙ୍କ ସମେତ ବହୁ ଛାତ୍ରୀଛାତ୍ର ଉପସ୍ଥିତ ଥିଲେ। ନିରାକାରପୁର କ୍ଷେତ୍ରବାସୀ ଡିଏଭି ମହାବିଦ୍ୟାଳୟରେ ଆୟୋଜିତ କାର୍ଯ୍ୟକ୍ରମରେ ଅଧ୍ୟକ୍ଷ ପ୍ରଫେସର ଡ.ଅଶୋକ ବଳବନ୍ତରାୟ, ଶଙ୍କର୍ଷଣ ପ୍ରଧାନ, ମୃତ୍ୟୁଞ୍ଜୟ ରଥ, ଡ. ପ୍ରତିଭାମୟୀ ମିତ୍ରଙ୍କ ସମେତ ଛାତ୍ରୀଛାତ୍ର ଉପସ୍ଥିତ ଥିଲେ।

ଟ୍ରକ୍ ମାଲିକ ସଂଘ କାର୍ଯ୍ୟାଳୟ ଉଦ୍‌ଘାଟିତ

ଖୋର୍ଦ୍ଧା ଅଫିସ,୨୧।୩

ଖୋର୍ଦ୍ଧା ପୌରାଞ୍ଚଳ ଅନ୍ତର୍ଗତ ମୁକୁନ୍ଦପ୍ରସାଦ ଠାରେ ମା' ବରୁଣେଇ ଟ୍ରକ ମାଲିକ ସଂଘର କାର୍ଯ୍ୟାଳୟ ଉଦ୍‌ଘାଟିତ ହୋଇଯାଇଛି। ସ୍ଥାନୀୟ ବିଧାୟକ ଜ୍ୟୋତିରୀନ୍ଦ୍ର ନାଥ ମିତ୍ର ମୁଖ୍ୟ ଅତିଥିଭାବେ ଯୋଗଦେଇ କାର୍ଯ୍ୟାଳୟ ଉଦ୍‌ଘାଟନ କରିଥିଲେ। ସଂଘ ସଭାପତି ତଥା ବେଗୁନିଆ ବିଧାୟକ ରାଜେନ୍ଦ୍ର କୁମାର ସାହୁ ଉପସ୍ଥିତ ଥିଲେ। ଅନ୍ୟମାନଙ୍କ ମଧ୍ୟରେ ଉପସଭାପତି ଅତିକୁର ରହେମାନ ଖାଁ, ସମ୍ପାଦକ ସୁବ୍ରତ କୁମାର ମହାନ୍ତି, ସହ ସମ୍ପାଦକ ଅମଜଦ ଖାଁ, କାର୍ଯ୍ୟକାରୀ ସଭାପତି ପ୍ରସନ୍ନ କୁମାର ମହାନ୍ତି, ଅଲତାଫ ମହମ୍ମଦ, ରୂପେଶ ବେହେରା, ରାଜେଶ ମହାନ୍ତି ପ୍ରମୁଖ ଉପସ୍ଥିତ ଥିଲେ।

ଦିବ୍ୟାଙ୍ଗଙ୍କ ଉପକରଣ ସହାୟତା ଚିହ୍ନଟ ଶିବିର

କୃଷ୍ଣପ୍ରସାଦ,୨୧।୩ (ଡି.ଏନ୍.ଏ.)

ପୁରୀ ଜିଲା ସର୍ବଶିକ୍ଷା ଅଭିଯାନ ସହଯୋଗରେ ମଣ୍ଡଳ ଶିକ୍ଷା ଅଧିକାରୀଙ୍କ ସହାୟତାରେ ହରଚଣ୍ଡୀ ଉଚ୍ଚ ପ୍ରାଥମିକ ବିଦ୍ୟାଳୟ ନୂଆପଡ଼ା ପରିସରରେ ଦିବ୍ୟାଙ୍ଗଙ୍କୁ ସହାୟତା ଉପକରଣ ଯୋଗାଣ ପାଇଁ ଚିହ୍ନଟ ଶିବିର ଅନୁଷ୍ଠିତ ହୋଇଯାଇଛି। କୃଷ୍ଣପ୍ରସାଦ ବ୍ଲକର ବିଭିନ୍ନ ବିଦ୍ୟାଳୟର ପ୍ରାୟ ୧୦୦ ଛାତ୍ରୀଛାତ୍ର ଯୋଗଦେଇଥିଲେ। ଡ. ନିରଞ୍ଜନ ରାଜ ଏବଂ ଡ. ଜ୍ଞାନରଞ୍ଜନ ଲେଙ୍କା ଏଥିରେ ଯୋଗଦେଇଥିଲେ। ବ୍ଲକ ଶିକ୍ଷାଧିକାରୀ ରବୀନ୍ଦ୍ର ଜେନା ଶିବିରକୁ ଉଦ୍‌ଘାଟନ କରିଥିବା ବେଳେ ଅତିରିକ୍ତ ଶିକ୍ଷା ଅଧିକାରୀ ସତ୍ୟବ୍ରତ ସାହୁ, ହରଚଣ୍ଡୀ ବିଦ୍ୟାଳୟର ପ୍ରଧାନଶିକ୍ଷକ ପ୍ରବୀର ଖୁଣ୍ଟିଆ ପ୍ରମୁଖ ଅତିଥିଭାବେ ଯୋଗଦେଇଥିଲେ। ଭିନ୍ନକ୍ଷମ ସାଧନା କର୍ମୀ ହରପ୍ରିୟା ବେହେରା, ଦୀନବନ୍ଧୁ ପ୍ରଧାନ ଶିବିର ପରିଚାଳନା କରିଥିଲେ। ପ୍ରମୋଦ ଦଳାଇ, ପ୍ରତାପ ଖୁଣ୍ଟିଆ, ବିଚିତ୍ରା ଜାଲି, ମୀନା ସାହୁ, ସୁକାନ୍ତ ଜେନା, ପ୍ରଭାକର ଦାସ, ଜିତେନ୍ଦ୍ର ମାଝୀ, ଶିବ ନାୟକ ପ୍ରମୁଖ ସହଯୋଗ କରିଥିଲେ।

ସୁସ୍ଥ ସମାଜ ଗଠନର ମାର୍ଗଦର୍ଶକ ଯୁବବର୍ଗ

ଯୁବ ସମ୍ମିଳନୀରେ ଯୋଗଦେଇଥିବା ଅତିଥିମାନେ।

ବେଗୁନିଆ,୨୧।୩ (ଡି.ଏନ୍.ଏ)

ଦୟାନନ୍ଦ ଆଦର୍ଶ ଗୁରୁକୁଳରେ ଯୁବ ସମ୍ମିଳନୀ

ବେଗୁନିଆ ବ୍ଲକ ଗୋବିନ୍ଦପୁର ପଞ୍ଚାୟତ ଅନ୍ତର୍ଗତ ପରିଛଳ ଗ୍ରାମରେ ଦୁଇ ଏକର ପରିମିତ ଜମିରେ ନବନିର୍ମିତ ଦୟାନନ୍ଦ ଆଦର୍ଶ ଗୁରୁକୁଳର ଲୋକାର୍ପଣ ଉତ୍ସବର ଦ୍ୱିତୀୟ ଦିବସରେ ଯୁବ ସମ୍ମିଳନୀ ଅନୁଷ୍ଠିତ ହୋଇଯାଇଛି। ଏଥିରେ ଗୁରୁକୁଳର ପ୍ରତିଷ୍ଠାତା ବୀରେନ୍ଦ୍ର କୁମାର ପଣ୍ଡା ଅଧ୍ୟକ୍ଷତା କରିଥିଲେ। ମୁଖ୍ୟ ଅତିଥି ଭାବେ ବେଗୁନିଆ ବିଧାୟକ ରାଜେନ୍