ଧରିତ୍ରୀ
DHARITRI

ସମ୍ବଲପୁର, ସୋମବାର, ଏପ୍ରିଲ ୧୯/୨୦୨୧ (୧୨ ପୃଷ୍ଠା) | Sambalpur, Monday, April 19/2021 | ★★

୧୭ଶ ଭାଗ ୧୨୨ ସଂଖ୍ୟା | www.orissakhabar.com/www.dharitri.com | Printed at Bhubaneswar, Sambalpur, Angul and Rayagada | ମୂଲ୍ୟ ₹୪/-

ଉର୍ବଶୀଙ୍କୁ ବ୍ଲକ୍ କରିଥିଲେ ପନ୍ତ
କ୍ରିକେଟର ଋଷଭ ପନ୍ତଙ୍କ ସହ ଉର୍ବଶୀ ରୌତେଲା ଡେଟ୍ କରୁଥିବା ନେଇ ଚର୍ଚ୍ଚା ହେଉଥିବାବେଳେ ଅଭିନେତ୍ରୀଙ୍କୁ ହ୍ୱାଟ୍ସଆପ୍‌ରେ ବ୍ଲକ କରିଦେଇଥିଲେ ପନ୍ତ।

୧୦

୧୨

ଡି'ଭିଲର୍ସଙ୍କ ମ୍ୟାଚ ବିଜୟୀ ଇନିଂସ
ଇଣ୍ଡିଆନ ପ୍ରିମିୟର ଲିଗ୍‌ରେ ରବିବାର ରୟାଲ ଚ୍ୟାଲେଞ୍ଜର୍ସ ବାଙ୍ଗାଲୋର ପାଇଁ ମ୍ୟାଚ ବିଜୟୀ ଇନିଂସ ଖେଳିଛନ୍ତି ଦକ୍ଷିଣ ଆଫ୍ରିକାର ଏବି ଡି'ଭିଲର୍ସ।

ସଂକ୍ରମଣର ଭୀଷଣ ରୂପ
ରେଡ୍ ଜୋନ୍‌ରେ ୫ ଜିଲା

- ୨୪ ଘଣ୍ଟାରେ ୩,୬୬୪ ଚିହ୍ନଟ, ୨ ମୃତ
- ଖୋର୍ଦ୍ଧା, ଦିନକରେ ୭୦୪ ଚିହ୍ନଟ

ଭୁବନେଶ୍ୱର, ୧୮।୪(ବ୍ୟୁରୋ)

ରାଜ୍ୟକୁ ମାଡ଼ି ଆସୁଛି କରୋନା ସଂକ୍ରମଣର ବଡ଼ ବିପଦ। ବର୍ତ୍ତମାନର ସଂକ୍ରମଣ ଓ ସ୍ୱାସ୍ଥ୍ୟ ପରିଚାଳନା ସ୍ଥିତିକୁ ଦେଖିଲେ ଏଭଳି ଆଶଙ୍କା ଦୃଢ଼ୀଭୂତ ହେବାରେ ଲାଗିଛି। ପ୍ରଥମେ ପଡୋଶୀ ଛତିଶଗଡ଼ ପାଇଁ ଓଡ଼ିଶାରେ ସଂକ୍ରମଣ ବଢ଼ିଥିଲା। ଏବେ ଦେଶର ସର୍ବାଧିକ ସଂକ୍ରମିତ ରାଜ୍ୟରୁ ପ୍ରବାସୀଙ୍କ ଘରବାହୁଡ଼ା ରାଜ୍ୟର ସ୍ଥିତିକୁ ଆହୁରି ବିଗାଡି ଦେଇଛି। ଫଳରେ ୩ଦିନ ହେବ ରାଜ୍ୟରେ ଦୈନିକ ସଂକ୍ରମଣ ୩ହଜାର ଉପରେ ରହିବା ସହ ୪ହଜାର ମୁହାଁ ହୋଇଛି। ଶେଷ ୨୪ ଘଣ୍ଟାରେ ୩,୬୬୪ ପଜିଟିଭ୍ ଚିହ୍ନଟ ହୋଇଥିବାବେଳେ ଆଉ ୨ଜଣଙ୍କ ମୃତ୍ୟୁ ଘଟିଛି। ଅନ୍ୟପଟେ ସକ୍ରିୟ ଆକ୍ରାନ୍ତଙ୍କ ସଂଖ୍ୟା ବଢୁଥିବାରୁ ଗୋଟିକ ପରେ ଆଉ ଗୋଟିଏ ଜିଲା ରେଡ୍ ଜୋନ୍‌କୁ ଚାଲିଯାଉଛି। ଶନିବାର ସୁଦ୍ଧା ୪ ଜିଲା ସୁନ୍ଦରଗଡ଼, ଖୋର୍ଦ୍ଧା, ନୂଆପଡ଼ା ଓ ସମ୍ବଲପୁର ରେଡ୍ ଜୋନ୍‌ରେ ରହିଥିଲା। ରବିବାର ଆଉ ୨ଟି ଜିଲା ବରଗଡ଼ ଓ କଟକ ରେଡ୍ ଜୋନ୍‌ରେ ସାମିଲ ହୋଇଛି। କିନ୍ତୁ ରେଡ୍ ଜୋନ୍‌ରେ ଥିବା ନୂଆପଡ଼ା ଜିଲା ଯେଲୋ ଜୋନ୍‌କୁ ଖସି ଆସିଥିବାରୁ ଏବେ ୫ ଜିଲା ରେଡ୍ ଜୋନ୍‌ରେ ରହିଛି। ତେବେ ପଶ୍ଚିମ ଓଡ଼ିଶାରେ ଭୟଙ୍କର ସ୍ଥିତି ଉପୁଜିଛି। ରେଡ୍ ଜୋନ୍‌ରେ ଥିବା ୩ ଜିଲାରେ ସଂକ୍ରମଣ ଏପରି ସ୍ଥିତିରେ ପହଞ୍ଚିଛି କୋଭିଡ୍ ହସ୍ପିଟାଲରେ ବେଡ୍‌ଠାରୁ ଅଧିକ ସଂଖ୍ୟାରେ ରୋଗୀ ଭର୍ତ୍ତି ହେଉଛନ୍ତି। ସେହିପରି ଡାକ୍ତର ଓ କର୍ମଚାରୀ ଅଭାବ ଯୋଗୁ ଚିକିତ୍ସା ସେବା ବାଧାପ୍ରାପ୍ତ ହେଉଛି। ଯେଉଁଥିପାଇଁ ମୃତ୍ୟୁ ସଂଖ୍ୟା ବଢୁଥିବା କୁହାଯାଉଛି।

ସେପଟେ ଚିନ୍ତା ବଢ଼ାଇଲାଣି ଖୋର୍ଦ୍ଧା ଜିଲା। ସୁନ୍ଦରଗଡ଼ ପରେ ଏବେ ଖୋର୍ଦ୍ଧା ଦ୍ୱିତୀୟ ଲହର ସଂକ୍ରମଣର ହଟ୍‌ସ୍ପଟ୍ ପାଲଟିଛି। ଚିହ୍ନଟ ହୋଇଥିବା ☞ପୃଷ୍ଠା–୪

ଲିଭୁନି ଚିତା, ବଢୁଛି ଚିନ୍ତା

- ଦେଶରେ ୧୮ ଲକ୍ଷ ଟପିଲା ସକ୍ରିୟ ମାମଲା
- ଦିନକରେ ୨.୬୧ ଲକ୍ଷ ଆକ୍ରାନ୍ତ,୧,୫୦୧ ମୃତ
- ସବୁଠି ଅକ୍ସିଜେନ ସଙ୍କଟ, ମିଳୁନି ଚିକିତ୍ସା ଉପକରଣ

ନୂଆଦିଲ୍ଲୀ,୧୮।୪

କୋଭିଡ୍–୧୯ ସଂକ୍ରମଣର ଦ୍ୱିତୀୟ ଲହର ଭାରତକୁ ବଡ଼ ବିପତ୍ତି ଆଣିଛି। ୨୪ ଘଣ୍ଟାରେ ଦେଢ଼ ହଜାରରୁ ଊର୍ଦ୍ଧ୍ୱ ଆକ୍ରାନ୍ତଙ୍କ ମୃତ୍ୟୁ ଘଟିବା ଏହା ହିଁ ସୂଚାଉଛି। ତେବେ ଏହି ମୃତ୍ୟୁ ସଂଖ୍ୟା କେବଳ ସରକାରୀ ତଥ୍ୟ ଅନୁସାରେ ଗଣନା କରଯାଉଛି। ହିସାବ ବହିର୍ଭୂତ ମୃତ୍ୟୁକୁ ଏଥିରେ ମିଶାଇଲେ ବାସ୍ତବ ଚିତ୍ର ସ୍ପଷ୍ଟ ହୋଇପାରିବ ବୋଲି କୁହାଯାଉଛି। ଏସବୁ ଭିତରେ ଅକ୍ସିଜେନ ସିଲିଣ୍ଡର ଓ ଜରୁରୀ ଚିକିତ୍ସା ଉପକରଣର ଅଭାବ ଦେଶରେ ଏକପ୍ରକାର ହେଲ୍‌ଥ ଏମର୍ଜେନ୍ସି ସ୍ଥିତି ସୃଷ୍ଟି କରିଛି। ସ୍ୱାସ୍ଥ୍ୟ ମନ୍ତ୍ରଣାଳୟର ରିପୋର୍ଟ ଅନୁସାରେ ରବିବାର ପୂର୍ବାହ୍ନ ୧୦ଟା ସୁଦ୍ଧା ୨୪ ଘଣ୍ଟା ମଧ୍ୟରେ ଦେଶରେ ୨,୬୧,୫୦୦ ନୂଆ ସଂକ୍ରମିତ ଚିହ୍ନଟ ହୋଇଥିବାବେଳେ ୧,୫୦୧ ଜଣଙ୍କର ଜୀବନ ଯାଇଛି। ଏହାକୁ ମିଶାଇ ମୋଟ ସଂକ୍ରମିତଙ୍କ ସଂଖ୍ୟା ୧,୪୭,୮୮,୧୦୯ରେ ପହଞ୍ଚିଥିବାବେଳେ ☞ପୃଷ୍ଠା–୪

'ଖୁସି'ରେ ଖୁସି

ଅନିଲ ଦାସ

ଭୁବନେଶ୍ୱର, ୧୮।୪

ଟିକସଦାତାଙ୍କ ପଇସା ଲୁଟିବା ଘରୋଇ ସଂସ୍ଥାଙ୍କ ପାଇଁ ଓଡ଼ିଶା ଏକ ସହଜ ଲକ୍ଷ୍ୟସ୍ଥଳ ହୋଇଛି। କେତେଜଣ ସରକାରୀ ବାବୁଙ୍କୁ ହାତକରି ଘରୋଇ କମ୍ପାନୀ ରାଜକୋଷକୁ ଲୁଟି ଚାଲିଛନ୍ତି। ସେହି ଅର୍ଥରୁ ଅଧିକାଂଶ ଭାଗ ବାବୁମାନଙ୍କ ପକେଟକୁ ଚାଲିଯାଉଛି। ବାଳିକାମାନଙ୍କ ଉତ୍ତମ ସ୍ୱାସ୍ଥ୍ୟ ପାଇଁ ରାଜ୍ୟ ସରକାର ବହୁ ଟଙ୍କା ଖର୍ଚ୍ଚ କରୁଛନ୍ତି। ତେବେ ଏହି ଟଙ୍କାରେ କିଶୋରୀମାନଙ୍କ ସ୍ୱାସ୍ଥ୍ୟରକ୍ଷା ହେବା ପରିବର୍ତ୍ତେ ଦାୟିତ୍ୱରେ ଥିବା ଅଧିକାରୀ ଓ ଘରୋଇ ସଂସ୍ଥାର ସ୍ୱାର୍ଥରକ୍ଷା ହେଉଛି। କମ୍ପ୍ଟ୍ରୋଲର ଆଣ୍ଡ୍ ଅଡିଟର ଜେନେରାଲ(ସିଏଜି) ତାଙ୍କ ରିପୋର୍ଟରେ ଏକଥା ଦର୍ଶାଇଛନ୍ତି।

ସିଏଜି ରିପୋର୍ଟରେ ଉଲ୍ଲେଖ କରିଛନ୍ତି ଯେ, ଷଷ୍ଠରୁ ଦ୍ୱାଦଶ ଶ୍ରେଣୀରେ ପଢୁଥିବା ବାଳିକାମାନଙ୍କ ମାସିକ ଋତୁସ୍ରାବ ସ୍ୱଚ୍ଛତା ପାଇଁ ରାଜ୍ୟ ସରକାର ୨୦୧୮ ଫେବୃୟାରୀ ୨୬ରେ 'ଖୁସି' ଯୋଜନା କାର୍ଯ୍ୟକାରୀ କରିଥିଲେ। ଏଥିପାଇଁ ବାର୍ଷିକ ୭୦କୋଟି ଟଙ୍କା ଖର୍ଚ୍ଚ କରିବାକୁ ନିଷ୍ପତ୍ତି ହୋଇଥିଲା। ଏହି ଯୋଜନାରେ ବାଳିକାମାନଙ୍କୁ ସାନିଟାରି ନାପ୍‌କିନ ମାଗଣାରେ ଯୋଗାଇଦେବା ବ୍ୟବସ୍ଥା କରାଯାଇଛି। ଏହାର ଯୋଗାଣ ଦାୟିତ୍ୱ ଓଡ଼ିଶା ରାଜ୍ୟ ଔଷଧ ନିଗମ(ଓଏସ୍‌ଏମ୍‌ସିଏଲ୍) ଉପରେ ନ୍ୟସ୍ତ କରାଯାଇଛି। ତେବେ ନିଗମ ଦ୍ୱାରା କ୍ରୟ କରାଯାଇଥିବା ସାନିଟାରି ନାପ୍‌କିନ କିଣାରେ ବ୍ୟାପକ ହେରଫେର ହୋଇଛି। ୨୦୧୮ ଜାନୁୟାରୀରେ ରାଜ୍ୟ ସରକାର

୧୭.୨୬ ଲକ୍ଷ ବାଳିକାଙ୍କୁ ସାନିଟାରି ନାପ୍‌କିନ ଯୋଗାଇ ଦେବାକୁ ନିଷ୍ପତ୍ତି ନେଇଥିଲେ। ୨୦୧୮ ମେ' ମାସରେ ନିଗମ ପକ୍ଷରୁ ଏଥିପାଇଁ ଇ–ଟେଣ୍ଡର ଆହ୍ୱାନ କରାଯାଇଥିଲା। ଏଥିରେ ବିଭିନ୍ନ ରାଜ୍ୟର ୫ଟି ସଂସ୍ଥା ଟେଣ୍ଡର ପାଇଁ ବିଡ୍ ଦାଖଲ କରିଥିଲେ। ଔଷଧ ନିଗମର ଟେଣ୍ଡର ମୂଲ୍ୟାୟନ କମିଟି (ଟିଇସି) ୨୦୧୮ ଜୁଲାଇରେ ଆବଶ୍ୟକ କାଗଜପତ୍ର ☞ପୃଷ୍ଠା–୪

ବିଏମ୍‌ସି ପକ୍ଷରୁ ଭୁବନେଶ୍ୱର ରେଳ ଷ୍ଟେଶନଠାରେ ରବିବାର ଟ୍ରେନ୍ ଯୋଗେ ବିଭିନ୍ନ ରାଜ୍ୟରୁ ଫେରୁଥିବା ପ୍ରବାସୀମାନଙ୍କ ନାମ ପଞ୍ଜୀକରଣ କରାଯିବା ସହ ସ୍କ୍ରିନିଂ ପରେ ଛଡ଼ାଯାଉଛି।

ଜେଇଇ ମେନ୍ ସ୍ଥଗିତ

ଭୁବନେଶ୍ୱର, ୧୮।୪(ବ୍ୟୁରୋ)

ନ୍ୟାଶନାଲ ଟେଷ୍ଟିଂ ଏଜେନ୍ସି (ଏନ୍‌ଟିଏ) ଦ୍ୱାରା ପରିଚାଳିତ ଯୁଗ୍ମ ପ୍ରବେଶିକା ପରୀକ୍ଷା (ଜେଇଇ) ମେନ୍ ସ୍ଥଗିତ ରଖାଯାଇଛି। ଦେଶରେ କରୋନା ମହାମାରୀର ଭୟାବହତା ଓ ପରୀକ୍ଷାର୍ଥୀଙ୍କ ସୁରକ୍ଷାକୁ ଦୃଷ୍ଟିରେ ରଖି ଏନ୍‌ଟିଏ ଏହି ପଦକ୍ଷେପ ନେଇଛି। ରବିବାର କେନ୍ଦ୍ର ଶିକ୍ଷାମନ୍ତ୍ରୀ ରମେଶ ପୋଖରିଆଲ ନିଶଙ୍କ ଟୁଇଟ୍ କରି ଏନେଇ ସୂଚନା ଦେଇଛନ୍ତି। ଛାତ୍ରୀଛାତ୍ର ଓ ଅଭିଭାବକଙ୍କ ଦ୍ୱାରା ଲଗାତାର ଉଠୁଥିବା ଦାବିକୁ ଗୁରୁତ୍ୱ ଦେଇ ଏନ୍‌ଟିଏ ୧୦ଦିନ ପୂର୍ବରୁ ପରୀକ୍ଷାକୁ ସ୍ଥଗିତ ରଖିଛି। ପରବର୍ତ୍ତୀ ସମୟରେ ପରୀକ୍ଷା ନେଇ ନିଷ୍ପତ୍ତି ହେବ। ପରୀକ୍ଷାର ୧୫ଦିନ ପୂର୍ବରୁ ନୂଆ ତାରିଖ ଘୋଷଣା କରାଯିବ। ☞ପୃଷ୍ଠା–୪

ସ୍ୱର୍ଣ୍ଣ ଜିତିଲେ ଓଡ଼ିଆ ଝିଅ ଝିଲ୍ଲୀ

ଝିଲ୍ଲୀ ଦଳବେହେରା ଭାରୋତ୍ତୋଳନ କରୁଛନ୍ତି।

ଭୁବନେଶ୍ୱର, ୧୮।୪ (କ୍ରୀଡ଼ା ପ୍ରତିନିଧି)

ଏସୀୟ ଭାରୋତ୍ତୋଳନ ଚାମ୍ପିୟନଶିପ୍

ଏସୀୟ ଭାରୋତ୍ତୋଳନ ଚାମ୍ପିୟନଶିପ୍‌ରୁ ରବିବାର ଖୁସି ଖବର ଆଣିଛନ୍ତି ଓଡ଼ିଶାର ଝିଲ୍ଲୀ ଦଳବେହେରା। ଉଜବେକିସ୍ତାନର ତାସକେଣ୍ଟରେ ଚାଲିଥିବା ଏସୀୟ ଚାମ୍ପିୟନଶିପ୍‌ର ୪୫ କେଜି କାଟେଗୋରିରେ ସେ ସ୍ୱର୍ଣ୍ଣ ପଦକ ହାସଲ କରିଛନ୍ତି। ଜୁନିୟର ବିଶ୍ୱ ଭାରୋତ୍ତୋଳନ ଚାମ୍ପିୟନଶିପ୍‌ରେ ପୂର୍ବରୁ ବ୍ରୋଞ୍ଜ ପଦକ ହାସଲ କରିଥିବା ଓଡ଼ିଆ ଝିଅ ଝିଲ୍ଲୀ ତାସକେଣ୍ଟରେ ସ୍ନାଚ୍‌ରେ ୬୯ କେଜି, କ୍ଲିନ୍ ଆଣ୍ଡ ଜର୍କରେ ୮୮ କେଜି ଏହିପରି ମୋଟ ☞ପୃଷ୍ଠା–୪

କାର୍‌ରେ ରୋଗୀଙ୍କୁ ଅକ୍ସିଜେନ

ଭୀମ ଭୋଇ ମେଡିକାଲ କଲେଜ ହସ୍ପିଟାଲ ସ୍ଥିତି ବିଗୁଡୁଛି

କାର ଭିତରେ ଜଣେ ରୋଗୀଙ୍କୁ ଅକ୍ସିଜେନ୍ ଲଗାଯାଇଛି।

ବଲାଙ୍ଗୀର ଅଫିସ, ୧୮।୪

ବଲାଙ୍ଗୀର ଭୀମ ଭୋଇ ମେଡିକାଲ କଲେଜ ହସ୍ପିଟାଲରେ ଜରୁରିକାଳୀନ ଚିକିତ୍ସା ସେବା ସ୍ଥିତି ବିଗଡିବାରେ ଲାଗିଛି। କରୋନା ଦ୍ୱିତୀୟ ଲହର ଯୋଗୁ ସଂକ୍ରମିତଙ୍କ ସଂଖ୍ୟା ଦ୍ରୁତଗତିରେ ବୃଦ୍ଧି ପାଉଥିବାବେଳେ ପ୍ରତିଦିନ ହସ୍ପିଟାଲକୁ ଆସୁଥିବା ଜରୁରିକାଳୀନ ରୋଗୀଙ୍କ ଚିକିତ୍ସା ସେବାକୁ ନେଇ ଚିନ୍ତାରେ ପଡ଼ିଛନ୍ତି ମେଡିକାଲ କର୍ତ୍ତୃପକ୍ଷ। ଏବେ ହସ୍ପିଟାଲରେ ମାତ୍ର ୫୦ଟି ଆଇସିୟୁ ବେଡ୍ ରହିଛି। ସଂକ୍ରମିତଙ୍କ ସଂଖ୍ୟା ବଢ଼ିଚାଲିଥିବା ବେଳେ ସେମାନଙ୍କୁ ଆବଶ୍ୟକ ବେଡ୍ ମିଳୁ ନ ଥିବାରୁ ଚୌକିରେ ବସି ଅକ୍ସିଜେନ୍ ଲଗାଯାଇଥିବା ଦୃଶ୍ୟ ଦେଖାଯାଇଛି। ଏପରି କି ଜଣେ ☞ପୃଷ୍ଠା–୪

ନବୀନଙ୍କ ସହଯୋଗ ଲୋଡ଼ିଲେ ଜଗନ

ନେରେଡ଼ି ବ୍ୟାରେଜ

ଭୁବନେଶ୍ୱର, ୧୮।୪(ବ୍ୟୁରୋ)

ଆନ୍ଧ୍ରପ୍ରଦେଶ ମୁଖ୍ୟମନ୍ତ୍ରୀ ୱାଇ.ଏସ୍. ଜଗନ୍‌ମୋହନ ରେଡ୍ଡୀ ଶନିବାର ଓଡ଼ିଶା ମୁଖ୍ୟମନ୍ତ୍ରୀ ନବୀନ ପଟ୍ଟନାୟକଙ୍କୁ ଓଡ଼ିଶାର ଗଜପତି ଏବଂ ଆନ୍ଧ୍ରପ୍ରଦେଶର ଶ୍ରୀକାକୁଲମ୍ ଜିଲା ମଧ୍ୟରେ ଥିବା ବଂଶଧାରା ନଦୀର ନେରେଡ଼ି ବ୍ୟାରେଜ ସଂକ୍ରାନ୍ତରେ ଚିଠି ଲେଖିଛନ୍ତି।

ଜଗନ୍‌ମୋହନ ତାଙ୍କ ପତ୍ରରେ ବଂଶଧାରା ପ୍ରକଳ୍ପରେ ଓଡ଼ିଶା ମୁଖ୍ୟମନ୍ତ୍ରୀଙ୍କ ସହଯୋଗ ଆଶା କରିଥିବା ଉଲ୍ଲେଖ କରିଛନ୍ତି। ଏହାକୁ ନେଇ ରହିଥିବା ବିବାଦ ବୁଝାମଣା ଜରିଆରେ ସମାଧାନ କରାଯାଇପାରିବ। ନେରେଡ଼ି ଜଳପ୍ରକଳ୍ପ ହେଲେ ଉଭୟ ରାଜ୍ୟର ସୀମାନ୍ତ ଚାଷୀ ଉପକୃତ ହେବେ। ଏଥିଲାଗି ଆଲୋଚନା କରିବାକୁ ସେ ସକାରାତ୍ମକ ଅଛନ୍ତି। ଓଡ଼ିଶା ଆସି ଆଲୋଚନା କରିବାକୁ ମଧ୍ୟ ସେ ଆଗ୍ରହ ପ୍ରକାଶ କରିଛନ୍ତି। ବଂଶଧାରାରେ ପ୍ରବାହିତ ☞ପୃଷ୍ଠା–୪

ଆଜିର ସମ୍ପାଦକୀୟ 'ଘୋ'ରେ ମାତିଛୁ

ଭୂପିନ୍ଦର ସିଂ ହୁଡ୍ଡା ସଂକ୍ରମିତ

ହରିୟାଣାର ପୂର୍ବତନ ମୁଖ୍ୟମନ୍ତ୍ରୀ ତଥା ବିରୋଧୀ ଦଳ ନେତା ଭୂପିନ୍ଦର ସିଂ ହୁଡ୍ଡା (୭୩) ଓ ସ୍ତ୍ରୀ ଆଶା ହୁଡ୍ଡା ରବିବାର କରୋନାରେ ସଂକ୍ରମିତ ହୋଇଛନ୍ତି। ଉଭୟେ ଗୁରୁଗ୍ରାମସ୍ଥିତ ମେଦାନ୍ତ ହସ୍ପିଟାଲରେ ଭର୍ତ୍ତି ହୋଇଛନ୍ତି।

ସଂକ୍ଷେପରେ

ଏବେ ଗର୍ଭଧାରଣ କରନାହିଁ

ମହିଳାଙ୍କୁ ବ୍ରାଜିଲ ସରକାରଙ୍କ ପରାମର୍ଶ

ବ୍ରାସିଲିଆ, ୧୮।୪: ବ୍ରାଜିଲରେ କରୋନା ସଂକ୍ରମଣ ଅତ୍ୟଧିକ ବୃଦ୍ଧି ପାଉଥିବାରୁ ସେଠାକାର ମହିଳାମାନଙ୍କୁ ଗର୍ଭଧାରଣ ଯୋଜନା ସ୍ଥଗିତ ରଖିବା ଲାଗି ସରକାର ପରାମର୍ଶ ଦେଇଛନ୍ତି। ବ୍ରାଜିଲରେ କରୋନା ଭୂତାଣୁର ନୂଆ ରୂପ ଗର୍ଭବତୀ ମହିଳାମାନଙ୍କୁ ଅଧିକ ସଂକ୍ରମିତ କରୁଥିବାରୁ ମହାମାରୀ ଜନିତ ଖରାପ ସମୟ ଅତିକ୍ରାନ୍ତ ନ ହେବା ପର୍ଯ୍ୟନ୍ତ ଗର୍ଭଧାରଣ ନ କରିବାକୁ ଦେଶର ପ୍ରାଥମିକ ସ୍ୱାସ୍ଥ୍ୟସେବା ସଚିବ ରାଫାଏଲ କାମାରା କହିଛନ୍ତି। ଏହି ପରାମର୍ଶ ୪୨/୪୩ ବର୍ଷୀୟଙ୍କ ପାଇଁ ନୁହେଁ, ଯୁବ ମହିଳାଙ୍କ ପାଇଁ ଉଦ୍ଦିଷ୍ଟ, ଯେଉଁମାନେ କିଛିଦିନ ଅପେକ୍ଷା କରିପାରିବେ ବୋଲି ଏକ ଖବରଦାତା ସମ୍ମିଳନୀରେ ସେ କହିଛନ୍ତି। କରୋନା ମୃତ୍ୟୁରେ ଆମେରିକା ପରେ ବ୍ରାଜିଲ ଦ୍ୱିତୀୟ ସ୍ଥାନରେ ରହିଛି। ସେଠାରେ ମୋଟ ସଂକ୍ରମିତଙ୍କ ସଂଖ୍ୟା ୧.୩୮ କୋଟିରୁ ଅଧିକ ହୋଇଥିବାବେଳେ ମୃତ୍ୟୁସଂଖ୍ୟା ୩,୬୮,୭୪୯ରେ ପହଞ୍ଚିଲାଣି।

ମସ୍‌ଜିଦ୍‌ରେ ଗୁଳିକାଣ୍ଡ: ୮ ମୃତ

କାବୁଲ, ୧୮।୪: ଆଫଗାନିସ୍ତାନର ନଙ୍ଗରହର ପ୍ରଦେଶରେ ଏକ ମସ୍‌ଜିଦରେ କେତେଜଣ ବନ୍ଧୁକଧାରୀ ଆଖିବୁଜା ଗୁଳିଚାଳନା କରିଛନ୍ତି। ଏଥିରେ ଗୋଟିଏ ପରିବାରର ୮ ଜଣଙ୍କ ମୃତ୍ୟୁ ଘଟିଥିବା ରବିବାର ଗର୍ଭନର ଜିଆଉଲ୍ଲହକ୍ ଅମରଖଇଲ ସୂଚନା ଦେଇଛନ୍ତି। କୌଣସି ବିବାଦୀୟ ଜମିକୁ କେନ୍ଦ୍ରକରି ଏହି ଗୁଳିକାଣ୍ଡ ଘଟିଥିବା ପ୍ରାଥମିକ ତଦନ୍ତରୁ ଜଣାପଡ଼ିଛି।

ଏନ୍ ୯୫ ମାସ୍କ ପିନ୍ଧିବାକୁ ପରାମର୍ଶ

ନୂଆଦିଲ୍ଲୀ, ୧୮।୪: ବାୟୁରେ କରୋନା ସଂକ୍ରମଣ ବ୍ୟାପୁଥିବା ନେଇ ନିକଟରେ ଲାନ୍‌ସେଟ ପକ୍ଷରୁ ରିପୋର୍ଟ ପ୍ରକାଶ ପାଇବା ପରେ ଲୋକେ କପଡ଼ା ମାସ୍କ ବଦଳରେ ଏନ୍ ୯୫ କିମ୍ବା କେଏନ୍ ୯୫ ମାସ୍କ ବ୍ୟବହାର କରିବାକୁ ପରାମର୍ଶ ଦେଇଛନ୍ତି ବିଶେଷଜ୍ଞ। ମାରିଲାଣ୍ଡ୍ ବିଶ୍ୱ ବିଦ୍ୟାଳୟର ସଂକ୍ରାମକ ରୋଗ ମୁଖ୍ୟ ବିଶେଷଜ୍ଞ ଡା. ଫହିମ୍ ୟୁନସ୍ ଏକ ଟୁଇଟ୍‌ରେ କହିଛନ୍ତି, ବାୟୁ ଯୋଗେ ବ୍ୟାପୁଥିବା ପାଥୋଜେନ୍ ସଂକ୍ରମଣରୁ ବର୍ତ୍ତିବା ପାଇଁ ଆମକୁ ଦୁଇଟି ଏନ୍ ୯୫ କିମ୍ବା କେଏନ୍ ୯୫ ମାସ୍କ କିଣିବାକୁ ପଡ଼ିବ। ଗୋଟିଏ ଦିନ ବ୍ୟବଧାନରେ ୨ଟିକୁ ବ୍ୟବହାର କରିବା ଉଚିତ୍। ବ୍ୟବହାର କରିଥିବା ମାସ୍କକୁ ପେପର ବ୍ୟାଗ୍‌ରେ ରଖି ତାହାକୁ ପରଦିନ ପିନ୍ଧିହେବ।

ମହିଳାଙ୍କୁ ଗଣବଳାତ୍କାର ୮ ଅଭିଯୁକ୍ତ କରୋନା ପଜିଟିଭ୍

ପାକୁଡ(ଝାଡ଼ଖଣ୍ଡ), ୧୮।୪: ଝାଡ଼ଖଣ୍ଡର ପାକୁଡ ଅଞ୍ଚଳରେ ଏକ ଲଜ୍ଜାଜନକ ଘଟଣା ଘଟିଛି। ବାହାରକୁ ଶୌଚ ହେବାକୁ ଯାଇଥିବା ଜଣେ ୩୫ ବର୍ଷୀୟା ମହିଳାଙ୍କୁ ୧୧ ଜଣ ଗଣବଳାତ୍କାର କରିଥିଲେ। ସେମାନଙ୍କୁ ଗିରଫ କରାଯିବା ପରେ ୮ଜଣ କୋଭିଡ୍ ପଜିଟିଭ୍ ଚିହ୍ନଟ ହୋଇଛନ୍ତି। ପୀଡ଼ିତା ମଧ୍ୟ ସଂକ୍ରମିତ ଥିବା ଜଣାପଡ଼ିଛି। ଗତ ୧୩ ତାରିଖ ସନ୍ଧ୍ୟାରେ ମହିଳା ଶୌଚ ପାଇଁ ବାହାରକୁ ଯାଉଥିବାବେଳେ ୧୧ ଜଣ ମଦ୍ୟପ ଯୁବକ ତାଙ୍କୁ ଉଠାଇ ନେଇ ବଳାତ୍କାର କରିଥିଲେ। ଦୁଇଦିନ ପର୍ଯ୍ୟନ୍ତ ପୀଡ଼ିତା ବେହୋସ ହୋଇଯାଇଥିଲେ। ସାମାନ୍ୟ ସୁସ୍ଥ ହେବା ପରେ ସେ ପରିବାର ସଦସ୍ୟଙ୍କ ସହ ମୁଫସିଲ୍ ଥାନାକୁ ଯାଇ ଏତଲା ଦେଇଥିଲେ। ଅଭିଯୁକ୍ତଙ୍କ ମଧ୍ୟରେ ପୀଡ଼ିତାଙ୍କ ସମ୍ପର୍କୀୟ ଥିବା ଜଣାପଡ଼ିଛି।

ଇଲିଆନାଙ୍କ ଟୁଇଟର ହ୍ୟାକ୍

ବଲିଉଡ୍ ବିଉଟି ଇଲିଆନା ଡି'କ୍ରୁଜ୍‌ଙ୍କ ଟୁଇଟର ଆକାଉଣ୍ଟ ହ୍ୟାକ ହୋଇଛି। ଏ ସମ୍ପର୍କରେ 'ଦି ବିଗ୍ ବୁଲ୍' ଅଭିନେତ୍ରୀ ତାଙ୍କ ଇନ୍‌ଷ୍ଟାଗ୍ରାମ ଆକାଉଣ୍ଟରେ ସୂଚନା ଦେଇଛନ୍ତି। ତାଙ୍କ ଟୁଇଟର୍ ଆକାଉଣ୍ଟରୁ କୌଣସି ପୋଷ୍ଟ ଅପଲୋଡ୍ ହେଲେ କିମ୍ବା ମେସେଜ ପଠାଗଲେ ତାହାକୁ ଅଣଦେଖା କରିବାକୁ ସେ ତାଙ୍କ ପ୍ରଶଂସକଙ୍କୁ ଅନୁରୋଧ କରିଛନ୍ତି। କିଛିଦିନ ହେଲା ଲଗାତାର ସିନେ ସେଲିବ୍ରିଟିଙ୍କ ସୋସିଆଲ ଆକାଉଣ୍ଟ ହ୍ୟାକ୍ ଘଟଣା ସାମ୍ନାକୁ ଆସୁଛି। ଫରହା ଖାନ, ଇଶା ଦେଓଲ, ଅମିଷା ପଟେଲ ପ୍ରମୁଖ କଳାକାରଙ୍କ ପରେ ଏବେ ଇଲିଆନାଙ୍କ ଆକାଉଣ୍ଟ ହ୍ୟାକ୍ କରାଯାଇଛି।

'କାର୍‌ଗିଲଠାରୁ କୋଭିଡ୍ ମୃତ୍ୟୁ ଅଧିକ'

ଦେଶରେ ଦୈନିକ କୋଭିଡ୍ ସଂକ୍ରମିତଙ୍କ ମୃତ୍ୟୁକୁ ନେଇ ଚିନ୍ତା ବ୍ୟକ୍ତ କରିଛନ୍ତି ଭାରତର ପୂର୍ବତନ ସେନା ମୁଖ୍ୟ ବେଦ ପ୍ରକାଶ ମଲିକ। ୨ ମାସ ଧରି ଚାଲିଥିବା କାର୍‌ଗିଲ ଯୁଦ୍ଧ ଅପେକ୍ଷା କରୋନାରେ ଅଧିକ ଲୋକଙ୍କ ମୃତ୍ୟୁ ଘଟୁଛି ବୋଲି ସେ ରବିବାର ଏକ ଟୁଇଟ୍‌ରେ କହିଛନ୍ତି। ଦେଶରେ ସଂକ୍ରମଣର ଘାତକ ଦ୍ୱିତୀୟ ଲହର ଚାଲିଥିବା ସମୟରେ ନିର୍ବାଚନ ରାଲି ଆୟୋଜନ, କୃଷକ ଆନ୍ଦୋଳନ, ଧର୍ମୀୟ ସମାବେଶ ସହ ଜନ ସମାଗମ ହେଉଥିବା ଭଳି କାର୍ଯ୍ୟକ୍ରମକୁ ସେ ସମାଲୋଚନା କରିଛନ୍ତି। ଶନିବାର କୋଭିଡ୍ ମୃତ୍ୟୁସଂଖ୍ୟା ୧୩୩୮ ଥିଲା, ଯାହାକି କାର୍‌ଗିଲ ଯୁଦ୍ଧରେ ଯାଇଥିବା ପ୍ରାଣ ହରାଇଥିବା ଲୋକଙ୍କଠାରୁ ଅଢ଼େଇ ଗୁଣ ଅଧିକ ବୋଲି ସେ କହିଛନ୍ତି।

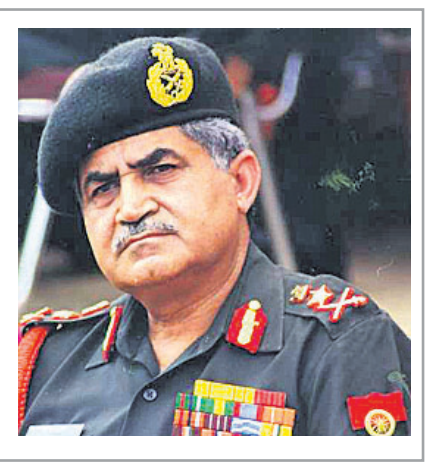

'ପ୍ରଧାନମନ୍ତ୍ରୀ ନୁହନ୍ତି, ଭାଜପା ପ୍ରଚାରକ'

ପ୍ରଧାନମନ୍ତ୍ରୀଙ୍କ ଇସ୍ତଫା ଦାବି କଲେ ମମତା

ମୋଦି ଏକ ପିଆର୍ କମ୍ପାନୀର କ୍ୟାମ୍ପେନର: ୟେଚୁରୀ

ନିର୍ବାଚନୀ ପ୍ରଚାର ବାତିଲ କଲେ ରାହୁଲ

ନୂଆଦିଲ୍ଲୀ/କୋଲକାତା, ୧୮।୪

ପଶ୍ଚିମବଙ୍ଗ ପ୍ରଚାରରୁ ସଂକ୍ରମଣ ବୃଦ୍ଧି

ମହାମାରୀ କରୋନା ଯୋଗୁ ଭାରତରେ ସ୍ୱାସ୍ଥ୍ୟ ସଙ୍କଟ ସୃଷ୍ଟି ହୋଇଛି। ରବିବାର ୨,୬୧,୫୦୦ରୁ ଊର୍ଦ୍ଧ୍ୱ ନୂଆ ସଂକ୍ରମିତ ଚିହ୍ନଟ ହୋଇଥିବାବେଳେ ୧,୫୦୧ ଜଣ ଭୂତାଣୁ ଆକ୍ରାନ୍ତ ପ୍ରାଣ ହରାଇଛନ୍ତି। ମହାରାଷ୍ଟ୍ର, ଉତ୍ତରପ୍ରଦେଶ, ଛତିଶଗଡ଼, ମଧ୍ୟପ୍ରଦେଶ, କର୍ନାଟକ, କେରଳ ସମେତ ଜାତୀୟ ରାଜଧାନୀ ଦିଲ୍ଲୀରେ ସ୍ଥିତି ଅଣାୟତ୍ତ ହୋଇଯାଇଛି। ଅଧିକାଂଶ ରାଜ୍ୟରେ କୋଭିଡ୍-୧୯ ଭାକ୍ସିନ ନିଅଣ୍ଟ ଯୋଗୁ ଟିକାକରଣ କେନ୍ଦ୍ରଗୁଡ଼ିକ ବନ୍ଦ ହୋଇଗଲାଣି। ହସ୍ପିଟାଲଗୁଡ଼ିକରେ ଶଯ୍ୟା ଅଭାବ ଯୋଗୁ ରୋଗୀଙ୍କ ଚିକିତ୍ସା ହୋଇପାରୁ ନାହିଁ। ଜରୁରୀ ଇଞ୍ଜେକ୍ସନ ଓ ଔଷଧ କଳାବଜାର ହୋଇ ଚଢ଼ା ଦରରେ ବିକ୍ରି ହେଉଛି। ସବୁଠି ଅକ୍ସିଜେନ ସଙ୍କଟ ଲାଗି ରହିଛି। ଫଳରେ ଉପଯୁକ୍ତ ଚିକିତ୍ସା ନ ପାଇ ଲୋକେ ମରୁଛନ୍ତି। ଶ୍ମଶାନରେ ମୃତଦେହଗୁଡ଼ିକୁ ଦାହ କରିବା ପାଇଁ ସ୍ଥାନାଭାବ ହେଉଛି। ଏସବୁ ଭିତରେ ନିଜକୁ ଦେଶର ପ୍ରଧାନ ସେବକ ବୋଲାଉଥିବା ପ୍ରଧାନମନ୍ତ୍ରୀ ନରେନ୍ଦ୍ର ମୋଦି ପଶ୍ଚିମବଙ୍ଗ ନିର୍ବାଚନ ପ୍ରଚାରରେ ବ୍ୟସ୍ତ ଥିବା ଦେଖି ବିରୋଧୀ ଦଳଗୁଡ଼ିକ ତାଙ୍କୁ ଟାର୍ଗେଟ କରିଛନ୍ତି। ମୋଦି ଦେଶର ପ୍ରଧାନମନ୍ତ୍ରୀ ରୂପେ ନୁହେଁ, ବରଂ ଭାଜପାର ଜଣେ ପ୍ରଚାରକ ରୂପେ ଭୂମିକା ନିଭାଉଛନ୍ତି ବୋଲି ଭାରତୀୟ କମ୍ୟୁନିଷ୍ଟ ପାର୍ଟି-ମାର୍କ୍ସବାଦୀ (ସିପିଆଇଏମ୍) ସମାଲୋଚନା କରିଛି।

ପୂର୍ବରୁ ଅନ୍ୟ ରାଜ୍ୟଗୁଡ଼ିକ ତୁଳନାରେ ପଶ୍ଚିମବଙ୍ଗରେ କରୋନାର ଭୟାବହତା ସେତେଟା ନ ଥିଲା। କିନ୍ତୁ ପଶ୍ଚିମବଙ୍ଗରେ ସର୍ବାଧିକ ୮ ପର୍ଯ୍ୟାୟରେ (ମାର୍ଚ୍ଚ ୨୭ରୁ ଏପ୍ରିଲ ୨୯) ବିଧାନସଭା ନିର୍ବାଚନ ପାଇଁ ଚାଲିଥିବା ପ୍ରଚାର ଯୋଗୁ ସଂକ୍ରମିତଙ୍କ ସଂଖ୍ୟା ବଢ଼ି ବଢ଼ି ଚାଲିଛି। ଶନିବାର ୭୭୧୩ ନୂଆ ସଂକ୍ରମିତଙ୍କୁ ମିଶାଇ ରାଜ୍ୟର ମୋଟ ଆକ୍ରାନ୍ତଙ୍କ ସଂଖ୍ୟା ୬,୫୧,୫୦୮ରେ ପହଞ୍ଚିଥିଲା। ସେହିପରି ୩୪ ମୃତକଙ୍କୁ ମିଶାଇ ମୃତ୍ୟୁସଂଖ୍ୟା ୧୦,୫୪୦ ଛୁଇଁଥିଲା। ପଶ୍ଚିମବଙ୍ଗରେ କରୋନା ସଂକ୍ରମଣ ବୃଦ୍ଧି ପାଇଁ ରବିବାର ମୁଖ୍ୟମନ୍ତ୍ରୀ ମମତା ବାନାର୍ଜୀ ପ୍ରଧାନମନ୍ତ୍ରୀଙ୍କୁ ଦାୟୀ କରିବା ସହ ମୋଦି ଇସ୍ତଫା ଦିଅନ୍ତୁ ବୋଲି ଦାବି କରିଛନ୍ତି। ଦିଲ୍ଲୀରୁ ନିର୍ବାଚନ ପ୍ରଚାରରେ ଆସୁଥିବା ଭାଜପା ନେତାମାନେ ବାହାର ଲୋକଙ୍କୁ ଆଣୁଛନ୍ତି। ସେମାନେ କୋଭିଡ୍-୧୯ ଭୂତାଣୁ ନେଇ ଆସୁଛନ୍ତି। ଦେଶରେ ଲୋକେ ମରୁଥିବାବେଳେ ମୋଦି ବିଦେଶକୁ ଭାକ୍ସିନ ପଠାଉଛନ୍ତି। ଭାକ୍ସିନ ନାହିଁ କି ଅକ୍ସିଜେନ ନାହିଁ। ରାଜ୍ୟକୁ ୫.୪ କୋଟି ଭାକ୍ସିନ ଦିଆଯାଉ ବୋଲି କେନ୍ଦ୍ର ସରକାରଙ୍କ ନିକଟରେ ମମତା ଦାବି କରିଛନ୍ତି। ସେହିପରି ସିପିଆଇଏମ୍ ସାଧାରଣ ସମ୍ପାଦକ ସୀତାରାମ ୟେଚୁରୀ ଏକାଧିକ ଟୁଇଟ୍‌ରେ କହିଛନ୍ତି, ଦେଶରେ କରୋନା କାୟା ବିସ୍ତାର କରୁଥିବାବେଳେ ମୋଦି ପ୍ରଧାନମନ୍ତ୍ରୀ ଭୂମିକା ନିଭାଉନାହାନ୍ତି। ସେ ଭାଜପାର ଜଣେ ସଦସ୍ୟ ଓ ପ୍ରଚାରକ ଦାୟିତ୍ୱ ତୁଲାଉଛନ୍ତି। ମହାମାରୀ ସମୟରେ ଦୁର୍ଭାଗ୍ୟବଶତଃ ଆମର ଏକ କେନ୍ଦ୍ର ସରକାର ନାହିଁ। ଯାହା ଅଛି ତାହା ହେଉଛି ଏକ ପିଆର୍ (ଲୋକ ସମ୍ପର୍କ) କମ୍ପାନୀ। ମୋଦି ହେଉଛନ୍ତି ଏହାର ପକ୍ଷପାତୀ ନିର୍ବାଚନୀ ପ୍ରଚାରକ। ସ୍ୱରାଷ୍ଟ୍ରମନ୍ତ୍ରୀ ଅମିତ୍ ଶାହା ମଧ୍ୟ ନିଜ ଦାୟିତ୍ୱ ଭୁଲି ଭାଜପା ପ୍ରଚାରକ ସାଜିଛନ୍ତି। ଭାରତୀୟଙ୍କ ଜୀବନଠାରୁ ଭାଜପାର ପ୍ରଚାର ଅଧିକ ମୂଲ୍ୟବାନ କି ବୋଲି ଟୁଇଟର୍‌ରେ ୟେଚୁରୀ ପ୍ରଶ୍ନ କରିଛନ୍ତି। ଇତିମଧ୍ୟରେ କଂଗ୍ରେସ ନେତା ରାହୁଲ ଗାନ୍ଧୀ ପଶ୍ଚିମବଙ୍ଗରେ ନିର୍ବାଚନ ପ୍ରଚାର ବାତିଲ କରିଛନ୍ତି। ସଂକ୍ରମଣକୁ ଦୃଷ୍ଟିରେ ରଖି ରାଜ୍ୟରେ ପ୍ରଚାର ନ କରିବାକୁ ନିଜ ଦଳର ସମସ୍ତ ନେତାଙ୍କୁ ସେ ପରାମର୍ଶ ଦେଇଛନ୍ତି। ଏହି ଅବସରରେ ରାହୁଲ ନିର୍ବାଚନୀ ପ୍ରଚାର କରୁଥିବା ମୋଦି ଓ ଶାହାଙ୍କୁ ସମାଲୋଚନା କରିଛନ୍ତି। ସେହିପରି ପୂର୍ବତନ କେନ୍ଦ୍ରମନ୍ତ୍ରୀ ପି. ଚିଦାମ୍ବରମ୍ କହିଛନ୍ତି, ପ୍ରଧାନମନ୍ତ୍ରୀ ନିଜ ଡେସ୍କରେ ବସି ନିଜ କର୍ତ୍ତବ୍ୟ ପାଳନ କରିବା ଉଚିତ। ସମସ୍ତ ରାଜ୍ୟର ମୁଖ୍ୟମନ୍ତ୍ରୀମାନଙ୍କ ସହ ସ୍ଥିତି ସମ୍ପର୍କରେ ଆଲୋଚନା କରିବା ଜରୁରୀ। ବରିଷ୍ଠ କଂଗ୍ରେସ ନେତା କପିଲ ସିବଲ ଦେଶରେ ହେଲ୍‌ଥ ଏମର୍ଜେନ୍ସି ବା ସ୍ୱାସ୍ଥ୍ୟ ପାଇଁ ଜରୁରୀ ପରିସ୍ଥିତି ଘୋଷଣା କରାଯାଉ ବୋଲି ଦାବି କରିଛନ୍ତି।

ସମ୍ପର୍କୀୟଙ୍କ ପାଇଁ ବେଡ୍ ଯୋଗାଇବାକୁ କେନ୍ଦ୍ରମନ୍ତ୍ରୀଙ୍କ ଟୁଇଟ୍

ସ୍ୱାସ୍ଥ୍ୟସେବା ବ୍ୟବସ୍ଥାକୁ ନେଇ ପ୍ରଶ୍ନବାଚୀ

ନୂଆଦିଲ୍ଲୀ, ୧୮।୪

ଭି.କେ. ସିଂ

କେନ୍ଦ୍ରମନ୍ତ୍ରୀ ଜେନେରାଲ ଭି.କେ. ସିଂ ନିଜ ନିର୍ବାଚନ ମଣ୍ଡଳୀର ଜଣେ କରୋନା ରୋଗୀଙ୍କୁ ବେଡ୍ ଯୋଗାଇଦେବାକୁ ଟୁଇଟ୍ କରି ବିବାଦ ଘେରକୁ ଆସିଛନ୍ତି। ତାଙ୍କର ଏଭଳି ଟୁଇଟ୍‌ରୁ ଦେଶର ସ୍ୱାସ୍ଥ୍ୟସେବା ଭିତ୍ତିଭୂମିର ଦୁର୍ବଳ ସ୍ଥିତି ସ୍ପଷ୍ଟ ହୋଇଥିବା କୁହାଯାଉଛି। ଯେତେବେଳେ ନିର୍ବାଚିତ ଜନପ୍ରତିନିଧି ତଥା କେନ୍ଦ୍ରମନ୍ତ୍ରୀ ହସ୍ପିଟାଲରେ ସମ୍ପର୍କୀୟ ଭାଇଙ୍କ ପାଇଁ ବେଡ୍ ନିମନ୍ତେ ଗାଜିଆବାଦ ଜିଲା କର୍ତ୍ତୃପକ୍ଷଙ୍କୁ ନିବେଦନ କରୁଛନ୍ତି, ସେଠାରେ ସାଧାରଣ ଲୋକଙ୍କୁ କିଭଳି ଚିକିତ୍ସା ସୁବିଧା ମିଳୁଥିବ ତାହା ସହଜେ ଅନୁମେୟ ବୋଲି ଚର୍ଚ୍ଚା ହେଉଛି। ଜେନେରାଲ ସିଂଙ୍କ ଟୁଇଟ୍‌କୁ ନେଇ ବିବାଦ ବଢ଼ିବା ପରେ ସେ ଏହାକୁ ଡିଲିଟ୍ କରିଦେଇଛନ୍ତି।

'ମୃତ୍ୟୁ ପ୍ରମାଣପତ୍ରରେ ରହୁ ମୋଦିଙ୍କ ଫଟୋ'

ଚଣ୍ଡିଗଡ଼, ୧୮।୪

ଟିକା ପ୍ରମାଣପତ୍ରରେ ଯଦି ପ୍ରଧାନମନ୍ତ୍ରୀ ନରେନ୍ଦ୍ର ମୋଦି ଶ୍ରେୟ ନେବାକୁ ନିଜ ଫଟୋ ଛାପୁଛନ୍ତି ତେବେ କୋଭିଡ୍‌ରେ ପ୍ରାଣ ହରାଉଥିବା ଲୋକଙ୍କ ମୃତ୍ୟୁ ସାର୍ଟିଫିକେଟରେ ମଧ୍ୟ ମୋଦିଙ୍କ ଫଟୋ ରହୁ ବୋଲି କହିଛନ୍ତି ମହାରାଷ୍ଟ୍ର ମନ୍ତ୍ରୀ ତଥା ଏନ୍‌ସିପି ନେତା ନୱାବ ମଲିକ। ସଂକ୍ରମଣ ବୃଦ୍ଧି ଓ ଏଥିଜନିତ ମୃତ୍ୟୁ ପାଇଁ ମୋଦି ଉତ୍ତରଦାୟୀ ରହିବା କଥା ବୋଲି ନୱାବ କହିଛନ୍ତି। ଦେଶରେ ସଂକ୍ରମଣ ବଢ଼ି ଚାଲିଥିବାବେଳେ ମୃତଦେହ ସତ୍କାର ପାଇଁ ମଧ୍ୟ ଜାଗା ନାହିଁ। ଏ ବାବଦରେ ମୋଦି ଜନସାଧାରଣଙ୍କ ନିକଟରେ ଉତ୍ତର ରଖନ୍ତୁ ବୋଲି ମହାରାଷ୍ଟ୍ର ମନ୍ତ୍ରୀ ଦାବି କରିଛନ୍ତି।

ଅହମଦାବାଦ: ଆତ୍ମୀୟଙ୍କୁ ହରାଇ ଜଣେ ମହିଳା ଏକ ଶବାଗୃହ ବାହାରେ କାନ୍ଦୁଛନ୍ତି।

କେନ୍ଦ୍ରର ସହାୟତା ଲୋଡ଼ିଲେ କେଜ୍‌ରିୱାଲ

ନୂଆଦିଲ୍ଲୀ, ୧୮।୪

- ଦିଲ୍ଲୀରେ ଦିନକରେ ୨୫,୫୦୦ ସଂକ୍ରମିତ
- ଚିକିତ୍ସା ପାଇଁ ରହିଛି ମାତ୍ର ୧୦୦ ଆଇସିୟୁ ବେଡ୍

ଦିଲ୍ଲୀରେ କୋଭିଡ୍ ସ୍ଥିତି ନିୟନ୍ତ୍ରଣ ବାହାରେ। ୨୪ ଘଣ୍ଟା ମଧ୍ୟରେ ସେଠାରେ ୨୫,୫୦୦ କରୋନା ପଜିଟିଭ୍ ଚିହ୍ନଟ ହୋଇଛନ୍ତି। ଏତେ ସଂଖ୍ୟାରେ ରୋଗୀଙ୍କୁ ଚିକିତ୍ସା ପାଇଁ ହସ୍ପିଟାଲରେ ଶଯ୍ୟାର ଅଭାବ ଦେଖାଯିବା ସହ ଅକ୍ସିଜେନ୍ ସମସ୍ୟା ସୃଷ୍ଟି ହୋଇଛି। ଏଭଳି ସଙ୍କଟର ମୁକାବିଲା ପାଇଁ ଅଧିକ ବେଡ୍ ଯୋଗାଇ ଦେବାକୁ ମୁଖ୍ୟମନ୍ତ୍ରୀ ଅରବିନ୍ଦ କେଜ୍‌ରିୱାଲ କେନ୍ଦ୍ର ସରକାରଙ୍କୁ ଅନୁରୋଧ କରିଛନ୍ତି। ୩ ଦିନ ମଧ୍ୟରେ ଦିଲ୍ଲୀରେ ପାଖାପାଖି ୭୦ ହଜାର ମାମଲା ସାମନାକୁ ଆସିଛି। ଆକ୍ରାନ୍ତଙ୍କ ସଂଖ୍ୟାରେ ଦ୍ରୁତ ବୃଦ୍ଧି ହେଉଥିବାରୁ ହସ୍ପିଟାଲ ବେଡ୍ ଏବଂ ଅକ୍ସିଜେନ ଅଭାବ ଦେଖାଦେଇଥିବା କେଜ୍‌ରିୱାଲ କେନ୍ଦ୍ରକୁ ଜଣାଇଛନ୍ତି। ଆଇସିୟୁ ବେଡ୍ ମଧ୍ୟ ଯଥେଷ୍ଟ ନାହିଁ। ବର୍ତ୍ତମାନ ସୁଦ୍ଧା କୋଭିଡ୍ ରୋଗୀଙ୍କ ପାଇଁ ମାତ୍ର ୧୦୦ ଆଇସିୟୁ ବେଡ୍ ଥିବା କେଜ୍‌ରିୱାଲ କହିଛନ୍ତି। ପ୍ରତି ୩ ଜଣରେ ଜଣେ ପଜିଟିଭ୍ ବାହାରୁଛନ୍ତି। କେଜ୍‌ରିୱାଲ ରବିବାର ସକାଳେ ସ୍ୱରାଷ୍ଟ୍ର ମନ୍ତ୍ରୀ ଅମିତ୍ ଶାହାଙ୍କ ସହ ଫୋନ୍ ଯୋଗେ କଥା ହୋଇ ହସ୍ପିଟାଲ ବେଡ୍ ଅଭାବ ସମ୍ପର୍କରେ ଜଣାଇଥିଲେ। ଶନିବାର ମଧ୍ୟ ଦିଲ୍ଲୀ ମୁଖ୍ୟମନ୍ତ୍ରୀ କେନ୍ଦ୍ର ସ୍ୱାସ୍ଥ୍ୟମନ୍ତ୍ରୀ ଡ. ହର୍ଷବର୍ଦ୍ଧନଙ୍କ ସହ କଥା ହୋଇ କେନ୍ଦ୍ର ପରିଚାଳିତ ହସ୍ପିଟାଲରେ ଅନ୍ୟୂନ ୭,୦୦୦ ବେଡ୍ କୋଭିଡ୍ ରୋଗୀଙ୍କ ପାଇଁ ସଂରକ୍ଷିତ ରଖିବାକୁ ଏବଂ ତୁରନ୍ତ ଅକ୍ସିଜେନ ଯୋଗାଇ ଦେବାକୁ ଅନୁରୋଧ କରିଥିଲେ।

ବିହାରରେ ନାଇଟ କର୍ଫ୍ୟୁ

ପାଟନା, ୧୮।୪

ବିହାରରେ କରୋନା ସଂକ୍ରମଣ ରୋକିବା ପାଇଁ ମୁଖ୍ୟମନ୍ତ୍ରୀ ନୀତୀଶ କୁମାର ରାଜ୍ୟରେ ନାଇଟ୍ କର୍ଫ୍ୟୁ ଲାଗୁ କରିବା ସହ କେତେକ କଟକଣା ଘୋଷଣା କରିଛନ୍ତି। ସମସ୍ତ ଦୋକାନ ଓ ବ୍ୟବସାୟ ପ୍ରତିଷ୍ଠାନ ସନ୍ଧ୍ୟା ୬ଟା ସୁଦ୍ଧା ଏବଂ ସରକାରୀ କାର୍ଯ୍ୟାଳୟ ୫ଟାରେ ବନ୍ଦ କରିବାକୁ କୁହାଯାଇଛି। ଏଥିସହିତ ରାଜ୍ୟର ସମସ୍ତ ଶିକ୍ଷାନୁଷ୍ଠାନ, ମଲ୍, ସିନେମା ହଲ୍ ଏବଂ ଉପାସନା ସ୍ଥଳକୁ ମେ' ୧୫ ପର୍ଯ୍ୟନ୍ତ ବନ୍ଦ ଘୋଷଣା କରାଯାଇଛି। ବିହାରରେ ଗତ ୨୪ ଘଣ୍ଟା ମଧ୍ୟରେ ୮,୬୯୦ ନୂଆ ମାମଲା ଚିହ୍ନଟ ହୋଇଛି, ଯାହା ସର୍ବାଧିକ ଦୈନିକ ସଂକ୍ରମଣ।

ରେଲୱେ ଚଳାଇଲା ଅକ୍ସିଜେନ୍ ଏକ୍ସପ୍ରେସ୍

ନୂଆଦିଲ୍ଲୀ, ୧୮।୪

ଅନେକ ରାଜ୍ୟରେ କରୋନା ରୋଗୀଙ୍କ ପାଇଁ ଅକ୍ସିଜେନ ସଙ୍କଟ ଦେଖାଦେଇଥିବାବେଳେ ଭାରତୀୟ ରେଲୱେ ଏଥିରେ ସହାୟତା କରିବା ପାଇଁ ଆଗେଇ ଆସିଛି। ମେଡିକାଲ ଅକ୍ସିଜେନ୍ ଏବଂ ସିଲିଣ୍ଡର ପରିବହନ ଲାଗି ରେଲୱେ 'ଅକ୍ସିଜେନ୍ ଏକ୍ସପ୍ରେସ୍' ଚଳାଇବାକୁ କହିଛି। ତରଳ ମେଡିକାଲ ଅକ୍ସିଜେନ (ଏଲ୍‌ଏମ୍‌ଓ)ର ତ୍ୱରିତ୍ ପରିବହନ ନିମନ୍ତେ ଗ୍ରୀନ୍ କରିଡର ସୃଷ୍ଟି କରିବା ପାଇଁ ରେଲୱେ କହିଛି। ଫ୍ଲାଟ୍ ୱାଗରେ ରୋଡ୍ ଟ୍ୟାଙ୍କର ରଖାଯାଇ ଏହାକୁ ରୋଲ୍ ଅନ୍ ରୋଲ୍ ଅଫ୍ ସର୍ଭିସ ମାଧ୍ୟମରେ ପରିବହନ କରାଯିବ। ସେଥିପାଇଁ ୩୩୨୦ଏମ୍‌ଏମ୍ ଉଚ୍ଚତା ବିଶିଷ୍ଟ ରୋଡ୍ ଟ୍ୟାଙ୍କରକୁ ବ

କରୋନା ସଂକ୍ରମଣ ସ୍ଥିତି

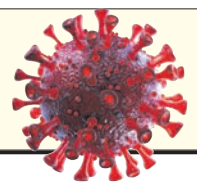

	ଆକ୍ରାନ୍ତ	ମୃତ୍ୟୁ	ଆରୋଗ୍ୟ
ବିଶ୍ୱ	୧୪,୧୮,୦୧,୭୫୮	୩୦,୨୯,୦୮୭	୧୨,୦୩,୪୪,୨୩୪
ଭାରତ	୧,୫୦,୪୦,୯୧୮	୧,୭୮,୫୬୭	୧,୨୯,୩୨,୫୭୪
ଓଡ଼ିଶା	୩,୬୮,୨୫୮	୧୯୪୪(+୫୩)	୩,୪୪,୮୨୫

ରବିବାର ରାତି ୧୦ଟା ସୁଦ୍ଧା
(+ ଅନ୍ୟ ରୋଗରେ କରୋନା ଆକ୍ରାନ୍ତଙ୍କ ମୃତ୍ୟୁ)
ତଥ୍ୟ: https://www.worldometers.info/coronavirus/ଏବଂ ଓଡ଼ିଶା ସରକାର

କୋଭିଡ୍ ବେଡ୍ ୫ ଗୁଣା ବଢ଼ିବ

- ଏବେ ୩୦% ବେଡ୍‌ରେ ରୋଗୀ ଅଛନ୍ତି
- ୬୦% ବ୍ୟବହାର ହେଉଛି ଆଇସିୟୁ ବେଡ୍
- ରାଜ୍ୟରେ ଅକ୍ସିଜେନର ଅଭାବ ରହିବ ନାହିଁ

ଭୁବନେଶ୍ୱର, ୧୮।୪(ବ୍ୟୁରୋ)

ରାଜ୍ୟରେ କରୋନା ସ୍ଥିତି ଅସମ୍ଭାଳ ହେଉଥିବାବେଳେ ବେଡ୍, ଆଇସିୟୁ, ଭେଣ୍ଟିଲେଟର ଓ ଅକ୍ସିଜେନ୍‌ର ଆବଶ୍ୟକତା ବଢ଼ୁଛି। ତେଣୁ ରବିବାର ଏକ ଜରୁରୀ ବୈଠକ ବସି କେତେକ ଗୁରୁତ୍ୱପୂର୍ଣ୍ଣ ନିଷ୍ପତ୍ତି ନିଆଯାଇଛି। ଏସମ୍ପର୍କରେ ଜନସ୍ୱାସ୍ଥ୍ୟ ନିର୍ଦ୍ଦେଶକ ଡା. ନିରଞ୍ଜନ ମିଶ୍ର କହିଛନ୍ତି, ବେଡ୍ ବୃଦ୍ଧି ପାଇଁ ପ୍ରସ୍ତୁତି ଚାଲିଛି। ଏଥିପାଇଁ ସମସ୍ତ ଜିଲାପାଳଙ୍କୁ ନିର୍ଦ୍ଦେଶ ଦିଆଯାଇଛି। ଗତବର୍ଷ ଅପେକ୍ଷା ୪ରୁ ୫ ଗୁଣ ଅଧିକ ବେଡ୍ ବୃଦ୍ଧି କରାଯିବ। ଆଇସିୟୁ ବଢ଼ାଇବା ଏତେଟା ସମ୍ଭବପର ନୁହେଁ। କାରଣ ଆଇସିୟୁ ପାଇଁ ସେଟ୍‌ଅପ୍ ଦରକାର। ତଥାପି ପ୍ରାୟ ୨ ଗୁଣ ଆଇସିୟୁ ବେଡ୍ ବୃଦ୍ଧି କରାଯିବ। ୪ଟି ଶ୍ରେଣୀର ବେଡ୍‌ର ଆବଶ୍ୟକତା ରହିଛି। ସାଧାରଣ ବେଡ୍, ଅକ୍ସିଜେନ ସପୋର୍ଟ ବେଡ୍, ଆଇସିୟୁ ବେଡ୍ ଏବଂ ଆଇସିୟୁ ସହ ଭେଣ୍ଟିଲେଟର ଥିବା ବେଡ୍। ନିୟମାନୁସାରେ ୧୦୦ ବେଡ୍‌ରେ ହାରାହାରି ୬ ପ୍ରତିଶତ ଆଇସିୟୁ ବେଡ୍ ଦରକାର। ତେବେ ବର୍ତ୍ତମାନ ସ୍ଥିତି ଦେଖି ଅକ୍ସିଜେନ ସପୋର୍ଟ ବେଡ୍ ଅଧିକ ରଖିବା ପାଇଁ ନିଷ୍ପତ୍ତି ନିଆଯାଇଥିବା ଡା. ମିଶ୍ର କହିଛନ୍ତି।

ଡିଏମ୍‌ଇଟି ସିବିକେ ମହାନ୍ତି କହିଛନ୍ତି, ବର୍ତ୍ତମାନ ସୁଦ୍ଧା ପଶ୍ଚିମ ଓଡ଼ିଶାରେ କୌଣସି ସ୍ଥାନରେ ରୋଗୀ ତଳେ ଶୋଇବା ନଜରକୁ ଆସିନାହିଁ। ବିଭିନ୍ନ ସ୍ଥାନର ସ୍ଥିତି ଅନୁଧ୍ୟାନ କରି ଆବଶ୍ୟକତା ଅନୁସାରେ ବେଡ୍, ଆଇସିୟୁ ଓ ଲଜିଷ୍ଟିକ ବୃଦ୍ଧି କରାଯାଉଛି। ଦ୍ୱିତୀୟ ଲହର କରୋନାରେ ସଂକ୍ରମଣ ହାର ବଢ଼ୁଛି କିନ୍ତୁ ମୃତ୍ୟୁହାର କମ୍ ରହୁଛି। ତେବେ ବର୍ତ୍ତମାନ ୩୦ପ୍ରତିଶତ ବେଡ୍‌ରେ ରୋଗୀ ଅଛନ୍ତି। ଆହୁରି ୭୦ ପ୍ରତିଶତ ବେଡ୍ ଖାଲି ଅଛି। ଆଇସିୟୁ ବେଡ୍ ୬୦ପ୍ରତିଶତ ବ୍ୟବହାର ହେଉଛି। ଶୀଘ୍ର ବେଡ୍ ସଂଖ୍ୟା ବଢ଼ାଇବା ପାଇଁ ପଦକ୍ଷେପ ନିଆଯାଉଛି। ତେଣୁ ଆଶା ଅଛି କୌଣସି ସ୍ଥିତିରେ ବେଡ୍ ଓ ଆଇସିୟୁର ଅଭାବ ରହିବ ନାହିଁ। ସେହିପରି ଡାକ୍ତରଙ୍କର ଅଭାବ ନାହିଁ। ପୂର୍ବରୁ ଗବେଷକମାନେ ଆକଳନ କରିଥିଲେ ଏପ୍ରିଲ ମାସରେ ସଂକ୍ରମଣ ବୃଦ୍ଧି ପାଇବ। କିନ୍ତୁ ଏବେ ଯାହା ଆକଳନ ହୋଇଛି, ମେ' ମାସରେ ଆହୁରି ବୃଦ୍ଧି ପାଇବ। ଯେଉଁ ସ୍ଥାନରେ ଆବଶ୍ୟକ ସେହି ସ୍ଥାନରେ ବେଡ୍ ବୃଦ୍ଧି କରାଯିବ। ନିଷ୍ପତ୍ତି ଅନୁସାରେ, ଆହୁରି ଆଇସିୟୁ ବେଡ୍ କିଣାଯିବ। ଅନ୍ୟପକ୍ଷରେ ଭେଣ୍ଟିଲେଟର ଆବଶ୍ୟକ କରୁଥିବା ରୋଗୀ ମାତ୍ର ୧୬ ପ୍ରତିଶତ ଅଛନ୍ତି। ବୁର୍ଲାରେ ଏଚ୍‌ଡିୟୁ ଓ ଆଇସିୟୁକୁ ମିଶାଇ ୧୨୫ଟି ବେଡ୍ ବଢ଼ାଇବାକୁ ଯୋଜନା ହୋଇଛି। ଏସ୍‌ସିବିରେ ୫୦ ଓ ବଲାଙ୍ଗୀରରେ ୪୦ଟି ଆଇସିୟୁ ବେଡ୍ ବଢ଼ାଯିବ। ରାଜ୍ୟରେ ୨୯ଟି ସଂସ୍ଥା ଅକ୍ସିଜେନ ପ୍ରସ୍ତୁତ କରି ଆବଶ୍ୟକତା ପୂରଣ କରୁଛନ୍ତି। ଷ୍ଟିଲ ପ୍ଲାଣ୍ଟ, ପେଟ୍ରୋକେମିକାଲ ଶିଳ୍ପ ଭଳି ଶିଳ୍ପାନୁଷ୍ଠାନଗୁଡ଼ିକ ମଧ୍ୟ ଅକ୍ସିଜେନ ଯୋଗାଇ ପାରିବେ। ରାଉରକେଲା ଷ୍ଟିଲ ପ୍ଲାଣ୍ଟ ଏକାକୀ ୧୭୦୦ ମେଟ୍ରିକ ଟନ୍ ଅକ୍ସିଜେନ ଉତ୍ପାଦନ କରିବାକୁ ସକ୍ଷମ। ତେଣୁ ଦରକାର ପଡ଼ିଲେ କେନ୍ଦ୍ର ସରକାରଙ୍କ ସହଯୋଗ ନେଇ ଅକ୍ସିଜେନ ଆବଶ୍ୟକତାକୁ ପୂରଣ କରିପାରିବୁ। ସେଥିପାଇଁ କୌଣସି ପରିସ୍ଥିତିରେ ରାଜ୍ୟରେ ଅକ୍ସିଜେନ ଅଭାବ ହେବ ନାହିଁ ବୋଲି କହିଛନ୍ତି ଡିଏମ୍‌ଇଟି।

୨ 'ଭି', ୩ 'ଟି' ସୁରକ୍ଷା ଦେବ

ଭୁବନେଶ୍ୱର, ୧୮।୪(ବ୍ୟୁରୋ)

ଓଡ଼ିଶାର କରୋନା ପରିସ୍ଥିତିକୁ ନେଇ ଉଦ୍‌ବେଗ ପ୍ରକାଶ କରିଛନ୍ତି ସ୍ୱାସ୍ଥ୍ୟ ବିଶେଷଜ୍ଞ। ସ୍ୱାସ୍ଥ୍ୟ ବିଶେଷଜ୍ଞ ଡା. ମନୋଜ କୁମାର ସାହୁ କହିଛନ୍ତି, ଭାରତରେ ବିଗତ ୧୦ଦିନ ମଧ୍ୟରେ ସଂକ୍ରମଣ ସଂଖ୍ୟା ଦ୍ୱିଗୁଣିତ ହେବା ସମସ୍ତଙ୍କର ଚିନ୍ତା ବଢାଇଛି। ସରକାର ଏକୁଟିଆ ଚାହିଁଲେ ଏ ଯୁଦ୍ଧ ଜିତିପାରିବେ ନାହିଁ। ଦ୍ୱିତୀୟ ଲହରରେ ଶୀଘ୍ର ଲକ୍ଷଣ ଆସୁଥିବା ଏବଂ ଶୀଘ୍ର ବିଭିନ୍ନ ଅଙ୍ଗ ପ୍ରତ୍ୟଙ୍ଗ ନଷ୍ଟ ହେଉଥିବାରୁ ମୁକାବିଲା ପାଇଁ ସମସ୍ତଙ୍କର ସହଯୋଗର ଆବଶ୍ୟକତା ରହିଛି। ଏଥିସହିତ ସୁରକ୍ଷିତ ରହିବାକୁ ହେଲେ ଦୁଇଟି 'ଭି'(Social Vaccine & Ventilation) ଓ ତିନୋଟି 'ଟି' (Testing, Tracking & Treatment)ର ମନ୍ତ୍ର ଦେଇଛନ୍ତି ଡା. ସାହୁ। ଅଧିକ ଟିକା ଉତ୍ପାଦନ ଓ ଟିକାକରଣକୁ ଗୁରୁତ୍ୱ ଦେଇ ସେ କହିଛନ୍ତି, ପ୍ରଥମ ଅପେକ୍ଷା ଦ୍ୱିତୀୟ ଲହରରେ ୧ ରୁ ୫ ବର୍ଷ ଶିଶୁଙ୍କୁ ଅଧିକ ସଂକ୍ରମଣ ହେଉଥିବାବେଳେ ଭାରତରେ ୨୦ ରୁ ୪୦ ବର୍ଷର ବ୍ୟକ୍ତି ମଧ୍ୟ ବହୁ ସଂକ୍ରମିତ ହେଉଛନ୍ତି। କିନ୍ତୁ ସରକାରଙ୍କ ଦ୍ୱାରା କିଛି ନିର୍ଦ୍ଦିଷ୍ଟ ବର୍ଗର ଲୋକଙ୍କୁ ଟିକାକରଣ କରାଯାଉଛି। କିନ୍ତୁ ଏହା ଯଥେଷ୍ଟ ନୁହେଁ। ବର୍ତ୍ତମାନ ଭାରତରେ ମାତ୍ର ୧.୧ପ୍ରତିଶତ ଲୋକଙ୍କୁ ଟିକାକରଣ କରାଯାଇପାରିଥିବାବେଳେ ସିରମ ଇନ୍‌ଷ୍ଟିଚ୍ୟୁଟ୍ ଏବଂ ଭାରତ ବାୟୋଟେକ୍ ଇନଷ୍ଟିଚ୍ୟୁଟ୍ ୨ଟି ସଂସ୍ଥା ଟିକା ପ୍ରସ୍ତୁତ କରାଉଛନ୍ତି। ସିରମ ଇନଷ୍ଟିଚ୍ୟୁଟ ଗୋଟିଏ ମାସରେ ୭୦ ମିଲିୟନ ଓ ଭାରତ ବାୟୋଟେକ ଇନଷ୍ଟିଚ୍ୟୁଟ୍ ୧୦ମିଲିୟନ ଟିକା ପ୍ରସ୍ତୁତ କରିପାରୁଛନ୍ତି। ମାତ୍ର ଆମକୁ ଦୈନିକ ୩୫ ଲକ୍ଷ ହାରରେ ମାସକୁ ୧୦ କୋଟି ଟିକାର ଆବଶ୍ୟକତା ରହିଛି। ତେଣୁ ସରକାର ଟିକା ପ୍ରସ୍ତୁତି ଏବଂ ଆମଦାନୀ ଉପରେ ଗୁରୁତ୍ୱ ଦେଇ ସବୁ ବର୍ଗର ଲୋକଙ୍କୁ ଟିକାକରଣ କରାଇବା ସମେତ ଦୁଇଟି 'ଭି' ଏବଂ ତିନୋଟି 'ଟି' ମାନି ଚାଲିଲେ ଆମେ ସଂକ୍ରମଣରୁ ରକ୍ଷା ପାଇପାରିବା ବୋଲି ଡା. ସାହୁ କହିଛନ୍ତି।

ସଂକ୍ଷେପରେ

ଝାଡ଼ଖଣ୍ଡ ରାଜ୍ୟପାଳଙ୍କୁ କରୋନା

ମୁଖ୍ୟମନ୍ତ୍ରୀଙ୍କ ଆଶୁ ଆରୋଗ୍ୟ କାମନା

ଭୁବନେଶ୍ୱର, ୧୮।୪(ବ୍ୟୁରୋ): ଝାଡ଼ଖଣ୍ଡ ରାଜ୍ୟପାଳ ଦ୍ରୌପଦୀ ମୁର୍ମୁ କୋଭିଡ୍-୧୯ ସଂକ୍ରମିତ ହୋଇଛନ୍ତି। ମୁଖ୍ୟମନ୍ତ୍ରୀ ନବୀନ ପଟ୍ଟନାୟକ ଏହି ଖବର ପାଇବାପରେ ଟୁଇଟ୍ କରି ମୁର୍ମୁଙ୍କ ଆଶୁ ଆରୋଗ୍ୟ ଏବଂ ଉତ୍ତମ ସ୍ୱାସ୍ଥ୍ୟ କାମନା କରିଛନ୍ତି। ଏହାସହ ରାଜ୍ୟର ଏବଂ ରାଜ୍ୟ ବାହାରର ବହୁ ମାନ୍ୟଗଣ୍ୟ ବ୍ୟକ୍ତି ମୁର୍ମୁଙ୍କ ଆଶୁ ଆରୋଗ୍ୟ କାମନା ସହିତ ଟୁଇଟ୍ କରି ତୁରନ୍ତ ସ୍ୱାସ୍ଥ୍ୟ ଭଲ ହେବା ନେଇ ଜଣାଇଛନ୍ତି।

କରୋନାରେ ଓଟିଡିସି ପୂର୍ବତନ ପରିଚାଳକଙ୍କ ପରଲୋକ

ଭୁବନେଶ୍ୱର, ୧୮।୪ (ବ୍ୟୁରୋ): ଓଡ଼ିଶା ପର୍ଯ୍ୟଟନ ଉନ୍ନୟନ ନିଗମ(ଓଟିଡିସି)ର ପୂର୍ବତନ ପରିଚାଳକ ସୁଶୀଲ କୁମାର ରାଉତ(୬୬)ଙ୍କ ଶନିବାର ଭୁବନେଶ୍ୱରର ଏକ ଘରୋଇ ହସ୍ପିଟାଲରେ ପରଲୋକ ହୋଇଛି। ତାଙ୍କ ପୈତୃକ ଘର କଟକ ଜିଲା କଖଡ଼ିରେ ହୋଇଥିବାବେଳେ ପୁରୀ ମାଟି ମଣ୍ଡପ ସାହିରେ ରହୁଥିଲେ। କିଛିଦିନ ତଳେ ସେ କରୋନାରେ ଆକ୍ରାନ୍ତ ହୋଇ ପୁରୀର ଏକ ଘରୋଇ ହସ୍ପିଟାଲରେ ଚିକିତ୍ସିତ ହେଉଥିଲେ। ସ୍ୱାସ୍ଥ୍ୟାବସ୍ଥାରେ ସୁଧାର ନ ଆସିବାରୁ ତାଙ୍କୁ ଭୁବନେଶ୍ୱରର ଆଦିତ୍ୟ ଅଶ୍ୱିନୀ ହସ୍ପିଟାଲକୁ ସ୍ଥାନାନ୍ତର କରାଯାଇଥିଲା। କୋଭିଡ୍ ନିୟମ ଅନୁଯାୟୀ ଭୁବନେଶ୍ୱରର ସତ୍ୟନଗର ଶ୍ମଶାନଠାରେ ତାଙ୍କର ଅନ୍ତିମ ସଂସ୍କାର କରାଯାଇଥିଲା।

ଦିଲ୍ଲୀରେ ଚିକିତ୍ସା ମିଳିଲାନି କରୋନାରେ ଆଖି ବୁଜିଲେ ଓଡ଼ିଆ ଯୁବ ଇଞ୍ଜିନିୟର

ସଜନାଗଡ଼, ୧୮।୪(ଡି.ଏନ୍.ଏ.): ଜିଲ୍ଲାର କୌଣସି ମେଡିକାଲରେ ଚିକିତ୍ସା ସୁବିଧା ନ ମିଳିବାରୁ କରୋନାରେ ଆଖି ବୁଜିଛନ୍ତି ଜଣେ ଓଡ଼ିଆ ଯୁବ ଇଞ୍ଜିନିୟର ସୁକୁମାର ପରିଡ଼ା (୩୬)। ତାଙ୍କ ଘର ବାଲେଶ୍ୱର ଜିଲା ନୀଳଗିରି ଥାନା ଶ୍ୟାମସୁନ୍ଦରପୁର ପଞ୍ଚାୟତ ଶ୍ରୀଦେଇପୁର ଗ୍ରାମରେ। ସେ ଦିଲ୍ଲୀ ଗାଜିଆବାଦ ଅଞ୍ଚଳରେ ଏକ କମ୍ପାନୀରେ ସଫ୍ଟୱେୟାର ଡିଜାଇନର ଭାବେ କାର୍ଯ୍ୟ କରି ଆସୁଥିଲେ। କିଛିଦିନ ହେବ ସୁକୁମାରଙ୍କୁ ଜ୍ୱର ଲାଗି ରହିବାରୁ ସେ ସ୍ୱାବ ପରୀକ୍ଷା କରାଇଥିଲେ। ତାଙ୍କ ରିପୋର୍ଟ ପଜିଟିଭ ଆସିଥିଲା। ଚିକିତ୍ସା ପାଇଁ ସେ ବିଭିନ୍ନ ମେଡିକାଲରେ ବେଡ୍ ଖୋଜି ଖୋଜି ନୟାନ୍ତ ହୋଇଥିଲେ ମଧ୍ୟ ତାଙ୍କୁ ଚିକିତ୍ସା ମିଳି ନ ଥିଲା। ଫଳରେ ସେ ଦିଲ୍ଲୀସ୍ଥିତ ଘରକୁ ଫେରିଆସିଥିଲେ। ଶନିବାର ବିଳମ୍ବିତ ରାତିରେ ସୁକୁମାରଙ୍କ ସ୍ୱାସ୍ଥ୍ୟ ହଠାତ୍ ଗୁରୁତର ହେବାରୁ ଦିଲ୍ଲୀରେ ଥିବା ତାଙ୍କ ସମ୍ପର୍କୀୟମାନେ ଏକ ମେଡିକାଲକୁ ନେଇଥିଲେ। ଚିକିତ୍ସାଧୀନ ଅବସ୍ଥାରେ ରବିବାର ତାଙ୍କର ମୃତ୍ୟୁ ଘଟିଛି। ତାଙ୍କ ମରଶରୀର ନିକଟରେ ତାଙ୍କ ସ୍ତ୍ରୀ ଓ ଦେଢ଼ବର୍ଷର ପୁଅ ଅଛନ୍ତି। ସୁକୁମାରଙ୍କ ମୃତ୍ୟୁ ଖବର ଜଣାପଡ଼ିବା ପରେ ତାଙ୍କ ଗ୍ରାମରେ ଶୋକର ଛାୟା ଖେଳିଯାଇଛି। ଦିଲ୍ଲୀରେ ତାଙ୍କର ଶେଷକୃତ୍ୟ କରାଯିବ ବୋଲି ସୂଚନା ମିଳିଛି। ପୁଅର ମୃତ୍ୟୁ ଖବର ପାଇ ବାପା ସୁବଳ ପରିଡା ଦୁଃଖରେ ଭାଙ୍ଗି ପଡ଼ିଛନ୍ତି।

ଶ୍ୱାସରୁଦ୍ଧ ହୋଇ ଶ୍ରମିକ ମୃତ

ନୟାଗଡ଼ ଅଫିସ,୧୮।୪: ନୟାଗଡ଼ ବ୍ଲକ ଶଙ୍ଖେଇ ଫାଶିପଡା ରାସ୍ତାର ଫାଶିପଡାରେ ଚାଲିଥିବା ପୋଲର ସିମେଣ୍ଟ କୂଅରେ ଶ୍ୱାସରୁଦ୍ଧ ହୋଇ ଜଣେ ଶ୍ରମିକଙ୍କ ଶନିବାର ମୃତ୍ୟୁ ଘଟିଛି। ମୃତକ ହେଲେ ଭଦ୍ରକ ଜିଲା ଭିସରପଟା ଗାଁର ବିଦ୍ୟାଧର ମହାନ୍ତି(୫୫)। ଇଟାମାଟି ଥାନା ପୋଲିସ ମୃତଦେହ ଜବତ କରି ବ୍ୟବଚ୍ଛେଦ ପାଇଁ ପଠାଇଛି। ପରିବାର ଲୋକେ ପହଞ୍ଚି ନ ଥିବାରୁ ମୃତଦେହ ବ୍ୟବଚ୍ଛେଦ ହୋଇପାରିନାହିଁ। ପୋଲିସଏକ ଅପମୃତ୍ୟୁ ମାମଲା(ନଂ.୫/୨୧) ରୁଜୁ କରି ତଦନ୍ତ ଆରମ୍ଭ କରିଛି। ମିଳିଥିବା ସୂଚନା ଅନୁଯାୟୀ, ଫାଶିପଡାରେ ଚାଲିଥିବା ପୋଲର ସିମେଣ୍ଟ କୂଅ ଭିତରକୁ କେତେଜଣ ଶ୍ରମିକ ଅକ୍ସିଜେନ ନେଇ ଯାଇଥିଲେ। ବିଦ୍ୟାଧର ବି ଅକ୍ସିଜେନ ନେଇଥିଲେ। ହେଲେ ବିଦ୍ୟାଧରଙ୍କ ଅକ୍ସିଜେନ ପାଇପ୍ ଅଧାବାଟରେ ଖସି ପାଣି ଉପରକୁ ଚାଲି ଆସିଥିଲା। ଫଳରେ ଅମ୍ଳଜାନ ଅଭାବରୁ ଅଣନିଃଶ୍ୱାସୀ ହୋଇ ବିଦ୍ୟାଧର ପାଣି ଭିତରେ ପ୍ରାଣ ହରାଇଥିଲେ। ଏକଥା ଜଣାପଡିବା ପରେ ଅନ୍ୟ ଶ୍ରମିକମାନେ ତାଙ୍କୁ ଉଦ୍ଧାର କରି ଜିଲା ମୁଖ୍ୟ ଚିକିତ୍ସାଳୟରେ ଭର୍ତ୍ତି କରିଥିଲେ। ହେଲେ ଡାକ୍ତର ତାଙ୍କୁ ମୃତ ଘୋଷଣା କରିଥିଲେ।

ଶ୍ରୀଲିଙ୍ଗରାଜଙ୍କ ରୁକୁଣା ରଥରେ ଶେଷସ୍ପର୍ଶ ଦେଉଛନ୍ତି ଜଣେ ଶିଳ୍ପୀ।

ଶ୍ରଦ୍ଧାଳୁଙ୍କ ପାଇଁ ଲିଙ୍ଗରାଜ ମନ୍ଦିର ବନ୍ଦ

- ୪ ସେବାୟତ ପଜିଟିଭ୍, ଆଉ ୧୫୮ ନମୁନା ସଂଗ୍ରହ
- ସେବାୟତଙ୍କ ଦ୍ୱାରା ସମସ୍ତ ନୀତିକାନ୍ତି ଜାରି ରହିବ

ଭୁବନେଶ୍ୱର,(ବ୍ୟୁରୋ)/ପୁରୁଣା ଭୁବନେଶ୍ୱର, ୧୮।୪ (ଡି.ଏନ.ଏ.)

ରାଜଧାନୀରେ କରୋନାର ଦ୍ରୁତ ସଂକ୍ରମଣ ଯୋଗୁ ପ୍ରଭୁ ଶ୍ରୀଲିଙ୍ଗରାଜଙ୍କ ସାଧାରଣ ଦର୍ଶନ ପ୍ରଭାବିତ ହୋଇଛି। ମନ୍ଦିରର ୪ଜଣ ସେବାୟତଙ୍କ ରିପୋର୍ଟ ପଜିଟିଭ୍ ଆସିବା ପରେ ସର୍ବସାଧାରଣ ଦର୍ଶନକୁ ବନ୍ଦ କରି ଦିଆଯାଇଛି। ଏଣିକି ଶ୍ରଦ୍ଧାଳୁମାନେ ଆଉ ମନ୍ଦିରକୁ ଯାଇ ପ୍ରଭୁଙ୍କୁ ଦର୍ଶନ କରିପାରିବେ ନାହିଁ। ଏନେଇ ରବିବାର ଭୁବନେଶ୍ୱର ମହାନଗର ନିଗମ (ବିଏମ୍‌ସି) ପକ୍ଷରୁ ସୂଚନା ଦିଆଯିବା ସହ ସ୍ୱତନ୍ତ୍ର ନିର୍ଦ୍ଦେଶନାମା ଜାରି କରାଯାଇଛି। ସେବାୟତଙ୍କ ଦ୍ୱାରା ପୂର୍ବପରି ମନ୍ଦିରରେ ନୀତିକାନ୍ତି ଜାରି ରହିବ। ପୂର୍ବରୁ ନିର୍ଦ୍ଧାରିତ ଅଶୋକାଷ୍ଟମୀ ମଧ୍ୟ କଟକଣା ଭିତରେ ଆୟୋଜନ କରାଯିବ। ସେହିପରି ମହାପ୍ରଭୁ ଲିଙ୍ଗରାଜଙ୍କ ରୁକୁଣା ରଥଯାତ୍ରାର ପରିଚାଳନା ଲିଙ୍ଗରାଜ ମନ୍ଦିର ପ୍ରଶାସନ ଦ୍ୱାରା କରାଯିବ। ୧୪୪ ଧାରା ଭିତରେ ସେବାୟତ ଓ ପୋଲିସ ରଥ ଟାଣିବେ। ପରବର୍ତ୍ତୀ ନିର୍ଦ୍ଦେଶ ପର୍ଯ୍ୟନ୍ତ ଶ୍ରଦ୍ଧାଳୁଙ୍କ ପାଇଁ ମନ୍ଦିର ପ୍ରବେଶ ବନ୍ଦ ରହିବ ବୋଲି ବିଏମ୍‌ସି ପକ୍ଷରୁ ସୂଚନା ଦିଆଯାଇଛି।

ଶନିବାର ଲିଙ୍ଗରାଜ ମନ୍ଦିରର ୬୦ଜଣ ସେବାୟତଙ୍କ ନମୁନା ପରୀକ୍ଷା କରାଯାଇଥିଲା। ୪ଜଣ ସେବାୟତଙ୍କ ରିପୋର୍ଟ ପଜିଟିଭ୍ ବାହାରିଥିଲା। ତେଣୁ ରବିବାର ୧୮୫ଜଣ ସେବାୟତଙ୍କ ନମୁନା ସଂଗ୍ରହ କରାଯାଇ ପରୀକ୍ଷା ପାଇଁ ପଠାଯାଇଛି। ଏହାକୁ ଦୃଷ୍ଟିରେ ରଖି ଶ୍ରଦ୍ଧାଳୁଙ୍କ ଦର୍ଶନ ଉପରେ ରୋକ୍ ଲଗାଯାଇଛି।

ଓଡ଼ିଶାରୁ କୁମ୍ଭମେଳା ଯାଇଛନ୍ତି ୪୦୦ରୁ ଊର୍ଦ୍ଧ୍ୱ ଶ୍ରଦ୍ଧାଳୁ

ଭୁବନେଶ୍ୱର, ୧୮।୪(ବ୍ୟୁରୋ)

ଓଡ଼ିଶାରୁ ପ୍ରାୟ ୪୦୦ରୁ ଊର୍ଦ୍ଧ୍ୱ ଶ୍ରଦ୍ଧାଳୁ ଉତ୍ତରାଖଣ୍ଡର କୁମ୍ଭମେଳାକୁ ଯାଇଛନ୍ତି। ୧୫୦ରୁ ଊର୍ଦ୍ଧ୍ୱ ପରିବାରରୁ ଏହି ଶ୍ରଦ୍ଧାଳୁ ରହିଛନ୍ତି। ଉତ୍ତରାଖଣ୍ଡ ସରକାରଙ୍କ ପଞ୍ଜୀକରଣ ରିପୋର୍ଟରୁ ଏହି ତଥ୍ୟ ମିଳିଛି। ଏମାନଙ୍କ ମଧ୍ୟରୁ ଗଞ୍ଜାମରୁ ସର୍ବାଧିକ ୨୫ ପରିବାର ଥିବାବେଳେ ନବରଙ୍ଗପୁର ୨୩, ପୁରୀ ୨୦, ଖୋର୍ଦ୍ଧା ୧୧, କଟକ ୯, ବାଲେଶ୍ୱର ୭, ଝାରସୁଗୁଡ଼ା ୧, କୋରାପୁଟ ୯, ଅନୁଗୋଳ ୪, ବରଗଡ଼ ୩, ଭଦ୍ରକ ୨, ବଲାଙ୍ଗୀର ୭, ବୌଦ୍ଧ ୧, ଢେଙ୍କାନାଳ ୧, ଜଗତ୍‌ସିଂହପୁର ୩, ଯାଜପୁର ୧, କେନ୍ଦ୍ରାପଡ଼ା ୧, କେନ୍ଦୁଝର ୧, ମୟୂରଭଞ୍ଜ ୨, ନୟାଗଡ଼ ୩, ରାୟଗଡ଼ା ୬, ସମ୍ବଲପୁର ୪, ସୋନପୁର ୬ ଓ ସୁନ୍ଦରଗଡ଼ରୁ ୪ ପରିବାର କୁମ୍ଭମେଳା ଯାଇଥିବା ସୂଚନା ମିଳିଛି। ତେବେ କୁମ୍ଭମେଳା ଫେରନ୍ତାଙ୍କ ଓଡ଼ିଶାରେ ସଂକ୍ରମଣ ବୃଦ୍ଧି ଆଶଙ୍କା କରାଯାଉଛି। ଗତବର୍ଷ ଠିକ୍ ମାର୍ଚ୍ଚରେ ଦିଲ୍ଲୀ ନିଜାମୁଦ୍ଦିନ ଫେରନ୍ତା ପାଲଟିଥିଲେ ସୁପରସ୍ପ୍ରେଡର। କୁମ୍ଭମେଳାରେ ୧୭୦୦ରୁ ଊର୍ଦ୍ଧ୍ୱ କରୋନା ପଜିଟିଭ୍ ଚିହ୍ନଟ ହେବା ପରେ ଏହାକୁ ବନ୍ଦ କରିଦିଆଯାଇଛି। ତେଣୁ ଯେଉଁମାନେ ଓଡ଼ିଶାରୁ ଯାଇଥିଲେ ସେହି ଫେରନ୍ତାଙ୍କ ପାଇଁ ଏସ୍‌ଆର୍‌ସି ଶନିବାର ନୂଆ ଗାଇଡ୍‌ଲାଇନ୍ ଜାରି କରିଥିଲେ। ସମସ୍ତ କୁମ୍ଭମେଳା ଫେରନ୍ତାଙ୍କ ଆର୍‌ଟିପିସିଆର୍ ଟେଷ୍ଟ ବାଧ୍ୟତାମୂଳକ କରାଯାଇଛି। ଏନେଇ ସବୁ ଜିଲାପାଳ ଓ ମହାନଗର ନିଗମ କମିସନରଙ୍କୁ ଏସ୍‌ଆର୍‌ସି ଚିଠି ଲେଖିଛନ୍ତି।

ଶ୍ରୀମନ୍ଦିର ପାଇଁ ନେଗେଟିଭ୍ ରିପୋର୍ଟ ବାଧ୍ୟତାମୂଳକ

ପୁରୀ ଅଫିସ,୧୮।୪

ଶ୍ରୀମନ୍ଦିରର ବହୁ ସେବାୟତ ଓ କର୍ମଚାରୀ କରୋନାରେ ଆକ୍ରାନ୍ତ ହେବାପରେ ଶ୍ରୀମନ୍ଦିର ପ୍ରଶାସନ ପକ୍ଷରୁ ଦର୍ଶନ ଉପରେ କଟକଣା ଲଗାଯାଇଛି। ଏଥିସହ ନୂଆ ଏସ୍‌ଓପିକୁ ସୋମବାରଠାରୁ ଲାଗୁ କରାଯାଇଛି। ଏଣିକି ରାଜ୍ୟ ତଥା ବାହାରୁ ଆସୁଥିବା ଭକ୍ତଙ୍କ ପାଇଁ ନେଗେଟିଭ୍ ରିପୋର୍ଟ କିମ୍ବା ଦୁଇ ଡୋଜ୍ ଟିକା ପ୍ରମାଣପତ୍ରକୁ ବାଧ୍ୟତାମୂଳକ କରାଯାଇଛି। ପୂର୍ବରୁ କେବଳ ରାଜ୍ୟ ବାହାର ଭକ୍ତଙ୍କ ପାଇଁ ଏହା ଲାଗୁ କରିବାକୁ ଏସ୍‌ଓପି ଜାରି ହୋଇଥିବାବେଳେ ଏବେ ସମସ୍ତଙ୍କ ପାଇଁ କାର୍ଯ୍ୟକାରୀ କରିବାକୁ ନିର୍ଦ୍ଦେଶ ଦିଆଯାଇଛି। ଭକ୍ତମାନେ ଏସବୁ ଦେଖାଇ ଭିତରକୁ ଯିବାବେଳେ ହାତ ସାନିଟାଇଜ କରିବେ। ସମସ୍ତ କୋଭିଡ ନିୟମ ମାନି ସ୍ୱତନ୍ତ୍ର କିଓସ୍କ ଦେଇ ଶ୍ରୀମନ୍ଦିର ପରିସରକୁ ପ୍ରବେଶ କରିବାକୁ କୁହାଯାଇଛି।

ସେହିଭଳି ପୁରୀରେ ସଂକ୍ରମିତ ସଂଖ୍ୟା ବଢୁଥିବାରୁ ପ୍ରତି ଶନିବାର ଓ ରବିବାର ଶ୍ରୀମନ୍ଦିରର ଦର୍ଶନ ବନ୍ଦ କରାଯାଇ ବିଶୋଧନ କରାଯିବ ବୋଲି ପ୍ରଶାସନ ପକ୍ଷରୁ ନିଷ୍ପତ୍ତି ନିଆଯାଇଛି। ରବିବାର ମଧ୍ୟ ଭକ୍ତଙ୍କ ପ୍ରବେଶ ଓ ଦର୍ଶନ ବନ୍ଦ ରଖାଯାଇ ଶ୍ରୀମନ୍ଦିର ଭିତର ଓ ବାହାର ପରିସରକୁ ବିଶୋଧନ କରାଯାଇଥିଲା। ଭକ୍ତମାନେ ସିଂହଦ୍ୱାର ସମ୍ମୁଖ ବ୍ୟାରିକେଡ

ଆଜିର ମନ୍ତବ୍ୟ

"କୋଭିଡ୍ ପରିଚାଳନାରେ ବିଫଳ ହେବା ସହ ସ୍ୱାସ୍ଥ୍ୟ ସଙ୍କଟର ମୁକାବିଲା କରିପାରି ନ ଥିବାରୁ ପ୍ରଧାନମନ୍ତ୍ରୀ ନରେନ୍ଦ୍ର ମୋଦି ଇସ୍ତଫା ଦିଅନ୍ତୁ।
-ମମତା ବାନାର୍ଜୀ, ପଶ୍ଚିମବଙ୍ଗ ମୁଖ୍ୟମନ୍ତ୍ରୀ

ଜନ୍ମଦିନର ଶୁଭେଚ୍ଛା

ରାନୀ
ପରିବାରବର୍ଗ

ଏଠାରେ ୨ X ୨ ସେ.ମି. ଫଟୋ ଲଗାନ୍ତୁ

ନାମ: .....
ବୟସ:.....
ଜନ୍ମ ତାରିଖ: .....

ସର୍ତ୍ତାବଳୀ: ଏହି କୁପନ ବ୍ୟବହାର କରି ସମ୍ପୂର୍ଣ୍ଣ ମାଗଣାରେ ଜନ୍ମଦିନର ଶୁଭେଚ୍ଛା ଜଣାନ୍ତୁ। ଫଟୋଗ୍ରାଫ ସହିତ କୁପନଟି ପ୍ରକାଶନ ତାରିଖର ୭ ଦିନ ପୂର୍ବରୁ ଜନ୍ମଦିନ ଶୁଭେଚ୍ଛା, ଧରିତ୍ରୀ, ବି-୨୬, ରସୁଲଗଡ ଶିଳ୍ପାଞ୍ଚଳ, ଭୁବନେଶ୍ୱର-୧୦ ଠିକଣାରେ ପହଞ୍ଚିବା ଆବଶ୍ୟକ।

ଢଗଢମାଳି

(କ୍ରମେ ଲୋକମୁଖରୁ ଓ ଜନମାନସରୁ ବିସ୍ମୃତ ହେଉଥିବା ଢଗଢମାଳିକୁ ପାଠିକା-ପାଠକଙ୍କ ନିକଟରେ ପହଞ୍ଚାଇବା ସକାଶେ ଧରିତ୍ରୀର ପ୍ରୟାସ)

ଅଇଲା ରାବଣ, ଧଇଲା ସୀତା ଏଥିପାଇଁ କିଆଁ ପୋଥି ସାତୁଟା।

ସୀତା ମାତାଙ୍କୁ ଲଙ୍କାର ରାବଣ ଛଦ୍ମବେଶରେ ଆସି ହରଣ କରି ନେଇଯାଇଥିବା ପୁରାଣ ପୃଷ୍ଠାରୁ ଜଣାଯାଏ, ଯାହାକି ରାମାୟଣର ସାତଟି ଅଧ୍ୟାୟରେ ବର୍ଣ୍ଣନା କରାଯାଇଛି। ପରୋକ୍ଷରେ କୌଣସି କଥା ବା ଘଟଣାକୁ ଅଧିକ ଲମ୍ବେଇ କିମ୍ବା ବିସ୍ତୃତ ଭାବେ ବର୍ଣ୍ଣନା କରାଯିବା ଅର୍ଥରେ ଏଭଳି ଉକ୍ତି ଉଲ୍ଲେଖ କରାଯାଇଛି।

ଅତି ଚତୁରର ଭାତ ନାହିଁ; ଅତି ସୁନ୍ଦରୀର ଭାତାର ନାହିଁ।

ଯିଏ ନିଜକୁ ବେଶି ଚତୁର ବା ଚାଲାଖ ତଥା ପାରିବାର ବୋଲି ଭାବେ ସମୟେ ସମୟେ ଏପରି ଅବସ୍ଥାରେ ପଡେ ଯେ ଅବସ୍ଥା ଅତି ହୀନ ଓ ସ୍ପୃହଣୀୟ ହୋଇଯାଏ। ସେହିପରି ନିଜକୁ ସବୁଠୁ ସୁନ୍ଦରୀ ବୋଲି ମନେକରୁଥିବା କନ୍ୟା ଓ ଅତି ଧନୀ ଘରର କନ୍ୟା ସଦାସର୍ବଦା ନିଜ ରୂପ ତଥା କୁଳ, ଆଭିଜାତ୍ୟକୁ ନେଇ ଉଚ୍�চ ଆଶାପୋଷଣ କରିବସିଥାନ୍ତି। ଫଳରେ ଭଲ ବର ଓ ଘର ବାଛିବା ନେଇ ସର୍ବଦା ଦ୍ୱନ୍ଦ୍ୱରେ ପଡିଯାଉଥିବା ଅର୍ଥରେ ଏଭଳି ଉକ୍ତି ପ୍ରକାଶ କରାଯାଇଛି।

ନିର୍ବାଚିତ ଢଗଢମାଳି, ପ୍ରବାଦ, ପ୍ରବଚନ ଓ ଅନ୍ୟାନ୍ୟ-ପ୍ରାଚୀ ସାହିତ୍ୟ ଅନୁଷ୍ଠାନ

ସ୍ୱର୍ଣ୍ଣ ଜିତିଲେ ଓଡ଼ିଆ ...

୧୫୭ କେଜି ଭାର ଉଠାଇ ଓଡ଼ିଶାକୁ ଗର୍ବିତ କରିଛନ୍ତି। ଏହା ଏକ ଅଲିମ୍ପିକ୍ କ୍ୱାଲିଫାଇଂ ଇଭେଣ୍ଟ ହୋଇଥିଲେ ହେଁ ଝିଲ୍ଲୀଙ୍କ ଓଜନ ବିଭାଗ ୪୫ କେଜି ଏହାର ଅନ୍ତର୍ଭୁକ୍ତ ନୁହେଁ। ତେଣୁ ଏହି ପ୍ରତିଯୋଗିତାରୁ ଝିଲ୍ଲୀଙ୍କ ଅଲିମ୍ପିକ୍ସ ଯୋଗ୍ୟତା ସମ୍ଭବ ହୋଇନାହିଁ। ଫିଲିପାଇନ୍ସର ମାରି ଫ୍ଲୋର ଡିଆଜ ୧୩୫(୬୦+୭୫) କେଜି ଭାରୋତ୍ତୋଳନ କରି ରୌପ୍ୟ ପଦକ ହାସଲ କରିଛନ୍ତି। ମୀରାବାଇ ଚାନୁଙ୍କ ପରେ ଦ୍ୱିତୀୟ ଭାରତୀୟ ଭାବେ ଝିଲ୍ଲୀ ଚଳିତ ଏସୀୟ ଚାମ୍ପିୟନଶିପ୍‌ରେ ସ୍ୱର୍ଣ୍ଣ ପଦକ ପାଇଛନ୍ତି। ଭୁବନେଶ୍ୱର କ୍ରୀଡ଼ା ଛାତ୍ରାବାସର ଝିଲ୍ଲୀ ପି. ଧର୍ମାରାଓଙ୍କଠାରୁ ପ୍ରଶିକ୍ଷଣପ୍ରାପ୍ତ। ପୂର୍ବରୁ ଜାତୀୟ ଓ ଅନ୍ତର୍ଜାତୀୟ ସ୍ତରରେ ଅନେକ ପ୍ରତିଯୋଗିତାରେ ସଫଳତା ଅର୍ଜନ କରି ସେ ରାଜ୍ୟର ଗୌରବ ବଢ଼ାଇଛନ୍ତି। ୨୦୧୯ ଡିସେମ୍ବରରେ ନେପାଳର ପୋଖରାରେ ଅନୁଷ୍ଠିତ ୧୩ତମ ଦକ୍ଷିଣ ଏସୀୟ କ୍ରୀଡ଼ାରେ ସେ ୪୫ କେଜି କାଟେଗୋରିରେ ସ୍ୱର୍ଣ୍ଣ ପଦକ ପାଇଥିଲେ। ସେହିବର୍ଷ ଥାଇଲାଣ୍ଡର ପଟ୍ଟାୟାଠାରେ ଆୟୋଜିତ ବିଶ୍ୱ ଭାରୋତ୍ତୋଳନ ଚାମ୍ପିୟନଶିପ୍‌ରେ ସେ ଅଂଶଗ୍ରହଣ କରିଥିଲେ। ତେବେ ଚାଇନାର ନିଙ୍ଗବୋଠାରେ ଅନୁଷ୍ଠିତ ଏସୀୟ ଭାରୋତ୍ତୋଳନରେ ସେ ରୌପ୍ୟ ପଦକ ହାସଲ କରିଥିଲେ। ଏଥର ଏହି ରୌପ୍ୟକୁ ସ୍ୱର୍ଣ୍ଣରେ ପରିଣତ କରିବାରେ ସକ୍ଷମ ହୋଇଛନ୍ତି ଝିଲ୍ଲୀ। ୨୦୧୮ରେ ଉଜବେକିସ୍ତାନର ତାସକେଣ୍ଟଠାରେ ଆୟୋଜିତ ବିଶ୍ୱ ଜୁନିୟର ଭାରୋତ୍ତୋଳନର ୪୮ କେଜିରେ ବ୍ରୋଞ୍ଜ, ସେହିବର୍ଷ ଉର୍ଗାଞ୍ଚରେ ଆୟୋଜିତ ୨୫ତମ ଏସିଆନ ଜୁନିୟର ଭାରୋତ୍ତୋଳନରେ ରୌପ୍ୟ, ୨୦୧୭ରେ ଅଷ୍ଟ୍ରେଲିଆର ଗୋଲ୍ଡକୋଷ୍ଟରେ ଅନୁଷ୍ଠିତ ରାଜ୍ୟଗୋଷ୍ଠୀ ଭାରୋତ୍ତୋଳନ ଚାମ୍ପିୟନଶିପ୍‌ର ୪୮ କେଜି ବିଭାଗରେ ୨ ସ୍ୱର୍ଣ୍ଣ, ୨୦୧୬ରେ ମାଲେସିଆର ପେନାଙ୍ଗରେ ଆୟୋଜିତ ରାଜ୍ୟଗୋଷ୍ଠୀ ଭାରୋତ୍ତୋଳନରେ ରୌପ୍ୟ ପ୍ରଭୃତି ତାଙ୍କ ସଫଳତାର ଆଉ ଗୋଟିଏ ଲେଖାଏ ଇସ୍ତାହାର।

ଜେଇଇ ମେନ୍ ...

ଏହି ସମୟ ମଧ୍ୟରେ ପରୀକ୍ଷାର୍ଥୀମାନେ ଏନ୍‌ଟିଏ ଅଭ୍ୟାସ ଆପ୍ ସାହାଯ୍ୟରେ ପ୍ରାକ୍ଟିସ ଜାରି ରଖିବାକୁ ପରାମର୍ଶ ଦିଆଯାଇଛି। ଚଳିତ ବର୍ଷ ୪ଟି ସେସନରେ ପରୀକ୍ଷା ନିର୍ଦ୍ଧାରିତ ହୋଇଥିଲା। ପ୍ରଥମ ସେସନ ପରୀକ୍ଷା ଫେବୃୟାରୀ ୨୩ରୁ ୨୬ ଓ ଦ୍ୱିତୀୟ ସେସନ ମାର୍ଚ୍ଚ ୧୬ରୁ ୧୮ ଯାଏ ହୋଇଥିଲା। ଏହାର ରେଜଲ୍ଟ ମଧ୍ୟ ପ୍ରକାଶ ପାଇ ସାରିଛି। ଫେବୃୟାରୀରେ ହୋଇଥିବା ପରୀକ୍ଷାରେ ୬,୨୦,୯୭୮ଜଣ ପରୀକ୍ଷା ଦେଇଥିବାବେଳେ ମାର୍ଚ୍ଚ ସେସନ ପରୀକ୍ଷାରେ ୫,୫୬,୨୪୮ଜଣ ସାମିଲ ହୋଇଥିଲେ। କରୋନାର ଦ୍ୱିତୀୟ ଲହର ସଂକ୍ରମଣ ପାଇଁ ଆସନ୍ତା ୨୭, ୨୮ ଓ ୩୦ ତାରିଖରେ ହେବାକୁ ଥିବା ଜେଇଇ ମେନ୍‌ର ତୃତୀୟ ସେସନ ପରୀକ୍ଷାକୁ ସ୍ଥଗିତ ରଖିବାକୁ ପଡ଼ିଛି। ନୂଆ ତାରିଖ ଘୋଷଣା ପରେ jeemain.nic.in ୱେବ୍‌ସାଇଟ୍ ଭିଜିଟ୍ କରି ଛାତ୍ରୀଛାତ୍ର ଆଡ୍‌ମିଟ୍ କାର୍ଡ ଡାଉନଲୋଡ୍ କରିପାରିବେ। ପରୀକ୍ଷା ସମ୍ବନ୍ଧୀୟ ଅନ୍ୟ ସମସ୍ତ ସୂଚନା ୱେବ୍‌ସାଇଟରେ ହିଁ ଜାରି କରାଯିବ ବୋଲି ଏନ୍‌ଟିଏ କହିଛି।

କାର୍‌ରେ ରୋଗୀଙ୍କୁ ...

ରୋଗୀଙ୍କୁ କାର ଭିତରେ ଅକ୍ସିଜେନ୍‌ଲଗାଯାଇଥିବା ଦେଖାଯାଇଛି। ଏ ନେଇ ମେଡିକାଲ କଲେଜ ହସ୍ପିଟାଲ ସୁପରିଣ୍ଟେଣ୍ଡେଣ୍ଟ ଡା. ମହେନ୍ଦ୍ର କୁମାର ନାୟକଙ୍କୁ ପଚରାଯିବାରୁ ହସ୍ପିଟାଲରେ ରୋଗୀ ସଂଖ୍ୟା ବୃଦ୍ଧିହୋଇଛି। ଏଣୁ ରୋଗୀଙ୍କୁ ଆସିବା କ୍ଷଣି ବେଡ୍ ଦିଆଯାଇ ପାରୁନାହିଁ। ଫଳରେ ଚୌକିରେ ବସାଇ ଅକ୍ସିଜେନ୍ ଲଗାଯାଉଛି। ହସ୍ପିଟାଲରେ ଥିବା ୫୦ ଆଇସିୟୁ ବେଡ୍‌କୁ ଖୁବ୍‌ଶୀଘ୍ର ଶହେକୁ ବୃଦ୍ଧି କରାଯିବ ବୋଲି ସେ କହିଛନ୍ତି।

ପ୍ରଥମ ପୃଷ୍ଠାରୁ...

ରେଡ୍ ଜୋନ୍‌ରେ ...

ନୂଆ ଆକ୍ରାନ୍ତଙ୍କ ମଧ୍ୟରୁ ଖୋର୍ଦ୍ଧା ଜିଲାରୁ ସର୍ବାଧିକ ୭୦୪ଜଣ ରହିଥିବାବେଳେ ସୁନ୍ଦରଗଡ଼ ୩୪୦, କଳାହାଣ୍ଡି ୩୨୪, ନୂଆପଡ଼ା ୨୨୧, ବରଗଡ଼ ୨୧୦, ସମ୍ବଲପୁର ୧୯୯, କଟକ ୧୯୮, ଝାରସୁଗୁଡ଼ା ୧୮୩, ପୁରୀ ୧୪୩ ଓ ମୟୂରଭଞ୍ଜରୁ ୧୧୯ଜଣ ପଜିଟିଭ୍ ଚିହ୍ନଟ ହୋଇଛନ୍ତି। ଅନ୍ୟସବୁ ଜିଲାରେ ଦୈନିକ ସଂକ୍ରମଣ ସଂଖ୍ୟା ଶହେ ତଳକୁ ରହିଛି। ଏହାକୁ ମିଶାଇ ରାଜ୍ୟରେ ମୋଟ କରୋନା ପଜିଟିଭ୍ ସଂଖ୍ୟା ୩,୬୮,୨୫୮କୁ ବୃଦ୍ଧି ପାଇଛି। ସେହିପରି ୨ ମୃତକମାନେ ହେଲେ ସୁନ୍ଦରଗଡ଼ର ୩୨ବର୍ଷୀୟା ଓ ବରଗଡ଼ର ୭୫ ବର୍ଷୀୟା ମହିଳା। ଫଳରେ କରୋନାଜନିତ ମୃତ୍ୟୁ ସଂଖ୍ୟା ୧,୯୪୪କୁ ଛୁଇଁଛି।

ଲିଭୁନି ଚିତା, ବଢୁଛି ...

ସମୁଦାୟ ମୃତ୍ୟୁସଂଖ୍ୟା ୧,୬୭,୧୫୦ ହୋଇଛି। ଦେଶରେ ଏବେ ସକ୍ରିୟ ମାମଲା ୧୮ ଲକ୍ଷ ଅତିକ୍ରମ କରିଛି, ଅର୍ଥାତ୍ ୧୮,୦୧,୩୧୬ ଜଣ କରୋନା ରୋଗୀ ଚିକିତ୍ସାଧୀନ ଅଛନ୍ତି। ଏହା ମୋଟ ସଂକ୍ରମଣର ୧୨.୧୮ ପ୍ରତିଶତ। ଏପର୍ଯ୍ୟନ୍ତ ମୋଟ ୧,୨୮,୦୯,୬୪୩ ଜଣ ସୁସ୍ଥ ହୋଇଛନ୍ତି। କେବଳ ମହାରାଷ୍ଟ୍ରରେ ଦିନକରେ ୬୮,୬୩୧ କରୋନା ପଜିଟିଭ୍ ଚିହ୍ନଟ ହେବା ସହ ୫୦୩ ଜଣଙ୍କ ଜୀବନ ଯାଇଛି। ସେହିପରି ଦିଲ୍ଲୀରେ ଗୋଟିଏ ଦିନରେ ୨୫ ହଜାରରୁ ଊର୍ଦ୍ଧ୍ୱ ନୂଆ ସଂକ୍ରମିତ ଚିହ୍ନଟ ହୋଇଛନ୍ତି। ଦିଲ୍ଲୀରେ ସଂକ୍ରମଣ ବୃଦ୍ଧିକୁ ନେଇ ଚିନ୍ତିତ ମୁଖ୍ୟମନ୍ତ୍ରୀ ଅରବିନ୍ଦ କେଜ୍‌ରିୱାଲ କେନ୍ଦ୍ରର ସହାୟତା ଲୋଡ଼ିଛନ୍ତି। ଦିଲ୍ଲୀରେ ୧୦୦ରୁ କମ୍ ଆଇସିୟୁ ବେଡ୍ ରହିଛି। ସ୍ଥିତି ଦିନକୁ ଦିନ ଖରାପ ଆଡ଼କୁ ଗତି କରୁଥିବାବେଳେ ଅକ୍ସିଜେନ୍ ସଙ୍କଟ ଦୁର୍ଦ୍ଦଶାକୁ ବହୁଗୁଣିତ କରିଥିବା କେଜ୍‌ରିୱାଲ କହିଛନ୍ତି। ଦିନକୁ ଦିନ କରୋନା ମୃତ୍ୟୁ ବଢ଼ିବାରେ ଲାଗିଥିବାରୁ ମୃତଦେହଗୁଡ଼ିକୁ ସତ୍କାର କରିବା ପାଇଁ ସ୍ଥାନାଭାବ ହେବାରେ ଲାଗିଛି। କବର ଦେବା ପାଇଁ ହେଉ କି ଦାହ କରିବା ଲାଗି ମୃତକଙ୍କ ଆତ୍ମୀୟସ୍ୱଜନଙ୍କୁ ନାନା ଅସୁବିଧାର ସମ୍ମୁଖୀନ ହେବାକୁ ପଡୁଛି। ଅନେକ ସ୍ଥଳେ ରାଜ୍ୟ ସରକାର ମୃତ୍ୟୁ ସଂଖ୍ୟା ଲୁଚାଉଥିବା ଅଭିଯୋଗ ହେଉଛି। ଦିଲ୍ଲୀର ନିଗମବୋଧ ଶ୍ମଶାନ ଘାଟରେ କରୋନା ମୃତକଙ୍କ ମୃତଦେହ ସତ୍କାର ପାଇଁ ସ୍ଥାନାଭାବ ହେଲାଣି। ସେହିପରି ବାରାଣସୀର ହରିଶ୍ଚନ୍ଦ୍ର ଶ୍ମଶାନ ଓ ମଣିକର୍ଣ୍ଣିକା କ୍ରେମେଟୋରିୟମ୍‌ରେ ଯେତିକି ମୃତଦେହ ଦାହ କରାଯାଉଛି ଉତ୍ତରପ୍ରଦେଶର ଯୋଗୀ ଆଦିତ୍ୟନାଥ ସରକାର ତା'ର ଅଧା ମୃତ୍ୟୁସଂଖ୍ୟା ମଧ୍ୟ ରେକର୍ଡ କରାଉନାହାନ୍ତି। ମଧ୍ୟପ୍ରଦେଶରେ ମଧ୍ୟ ଅନୁରୂପ ସ୍ଥିତି ଦେଖିବାକୁ ମିଳିଛି। ଶାହଡୋଲ ଜିଲା ସରକାରୀ ମେଡିକାଲ କଲେଜରେ ଅକ୍ସିଜେନ୍ ଟ୍ୟାଙ୍କରେ କମ୍ ଚାପ ଯୋଗୁ ୧୦ ସଂକ୍ରମିତ ଆଖି ବୁଜିଦେଇଛନ୍ତି। ହେଲେ ଶିବରଜ ସିଂ ଚୌହାନ ସରକାର ମୃତ୍ୟୁ ସଂଖ୍ୟା ଲୁଚାଉଥିବା ଅଭିଯୋଗ ହୋଇଛି। ପ୍ରବାସୀ ଓଡ଼ିଆଙ୍କ କର୍ମଭୂମି ପାଲଟିଥିବା ଗୁଜରାଟର ଶିଳ୍ପ ନଗରୀ ସୁରଟରେ ଦିନକରେ ୨୬ ସଂକ୍ରମିତ ପ୍ରାଣ ହରାଇଛନ୍ତି। ସେଠାକାର ଶ୍ମଶାନ ଘାଟରେ ନିଆଁ ଲିଭୁ ନ ଥିବାବେଳେ କବର ଦେବା ପାଇଁ ଜେସିବି ମେଶିନ ଗାତ ଖୋଳୁଛି। କରୋନା ଭାଇରସ୍‌ର ହଟ୍‌ସ୍ପଟ ପାଲଟିଥିବା ମହାରାଷ୍ଟ୍ରରେ ରୋଗୀଙ୍କ ପାଇଁ ଅକ୍ସିଜେନ ସିଲିଣ୍ଡର, ଶଯ୍ୟା ଓ ଚିକିତ୍ସା ଉପକରଣ ଅଭାବ ଦେଖାଦେଇଛି। ମହାମାରୀର ଦ୍ୱିତୀୟ ଲହର ଭାରତକୁ କିପରି ଗ୍ରାସ କରିଛି ଏବଂ ଏହାର ମୁକାବିଲା ପାଇଁ କେନ୍ଦ୍ର ତଥା ରାଜ୍ୟ ସରକାରମାନେ କେତେ ପ୍ରସ୍ତୁତ ଉପରୋକ୍ତ ଘଟଣାସବୁ ତା'ର ଅସଲ ଚିତ୍ର ପଦାକୁ ଆଣିଛି।

ମୋଦିଙ୍କୁ ୫ ଉପାୟ ବତାଇଲେ ମନମୋହନ

ଦେଶରେ କୋଭିଡ୍-୧୯ ସଂକ୍ରମଣର ଭୟାବହତା ଉଦ୍‌ବେଗଜନକ ହୋଇଥିବାବେଳେ ସାମ୍ପ୍ରତିକ ସଙ୍କଟର ମୁକାବିଲା ପାଇଁ ପୂର୍ବତନ ପ୍ରଧାନମନ୍ତ୍ରୀ ମନମୋହନ ସିଂ କେନ୍ଦ୍ର ସରକାରଙ୍କୁ ୫-ସୂତ୍ରୀ ପ୍ରସ୍ତାବ ଦେଇଛନ୍ତି। ସେ ପ୍ରଧାନମନ୍ତ୍ରୀ ନରେନ୍ଦ୍ର ମୋଦିଙ୍କୁ ଏକ ପତ୍ର ଲେଖି ଟିକାକରଣ କାର୍ଯ୍ୟକ୍ରମର ବିସ୍ତାର ଉପରେ ଗୁରୁତ୍ୱାରୋପ କରିଛନ୍ତି। ମନମୋହନ ଉକ୍ତ ପତ୍ରରେ ଲେଖିଛନ୍ତି, ମହାମାରୀ ମୁକାବିଲାରେ ଟିକାକରଣର ପ୍ରମୁଖ ଭୂମିକା ରହିଛି। କେତେ ସଂଖ୍ୟାରେ ଟିକା ଦିଆଗଲା ତାକୁ ନେଇ ଉତ୍ସାହିତ ନ ହୋଇ ଜନସଂଖ୍ୟାର କେତେ ପ୍ରତିଶତ ଟିକା ନେଲେ ତାକୁ ଦେଖିବା ଆବଶ୍ୟକ। ଆଗାମୀ ୬ ମାସ ମଧ୍ୟରେ କେଉଁ କମ୍ପାନୀକୁ କେତେ ଟିକା ପାଇଁ ଅର୍ଡର କରାଯାଇଛି ଏବଂ ସେମାନେ କେତେ ପରିମାଣରେ ଟିକା ଯୋଗାଇଛନ୍ତି, ସରକାର ତାହା ସର୍ବସାଧାରଣରେ ପ୍ରକାଶ କରିବା ପାଇଁ ପୂର୍ବତନ ପ୍ରଧାନମନ୍ତ୍ରୀ ପରାମର୍ଶ ଦେଇଛନ୍ତି। ଅଧିକ ଲୋକଙ୍କୁ ଟିକା ଦେବାକୁ ହେଲେ ଅଧିକରୁ ଅଧିକ ଅଗ୍ରୀମ ଅର୍ଡର ରଖିବାକୁ ହେବ। କେନ୍ଦ୍ର ସରକାର ନିଜ ପାଖରେ ଜରୁରୀ ଆବଶ୍ୟକତା ଲାଗି ୧୦ ପ୍ରତିଶତ ଟିକା ରଖି ଅବଶିଷ୍ଟ ୯୦ ପ୍ରତିଶତ ତୁରନ୍ତ ରାଜ୍ୟଗୁଡ଼ିକ ପାଖକୁ ପଠାଇଦେବା ଆବଶ୍ୟକ। ଏପରି କରାଗଲେ ରାଜ୍ୟଗୁଡ଼ିକ ଟିକାକରଣ ତ୍ୱରାନ୍ୱିତ କରିବା ନେଇ ଯୋଜନା ପ୍ରସ୍ତୁତ କରିପାରିବେ। ସେହିପରି ଟିକାକରଣରେ କେଉଁ ବର୍ଗଙ୍କୁ ଅଧିକ ପ୍ରାଧାନ୍ୟ ଦିଆଯିବ, ତାହା ଚୟନ କରିବା ସ୍ୱାଧୀନତା ରାଜ୍ୟଗୁଡ଼ିକୁ ଦେବା ପାଇଁ ମନମୋହନ ପରାମର୍ଶ ଦେଇଛନ୍ତି। ଟିକା ପ୍ରସ୍ତୁତକାରୀ କମ୍ପାନୀ ଉତ୍ପାଦନ ବଢ଼ାଇବା ପାଇଁ ସରକାର ସେମାନଙ୍କୁ ଆର୍ଥିକ ଓ ଅନ୍ୟାନ୍ୟ ସହାୟତା ଯୋଗାଇ ଦେବା ଆବଶ୍ୟକ। ଘରୋଇ ଟିକା ଯୋଗାଣ ଯଥେଷ୍ଟ ହେଉ ନ ଥିବାରୁ ୟୁରୋପୀୟ ମେଡିକାଲ ସଂସ୍ଥା କିମ୍ବା ୟୁଏସ୍‌ଏଫ୍‌ଡିଏ ମଞ୍ଜୁରୀପ୍ରାପ୍ତ ଟିକା ଆମଦାନୀକୁ ଅନୁମତି ଦେବା ନିମନ୍ତେ ସେ ପ୍ରସ୍ତାବ ଦେଇଛନ୍ତି।

'ଖୁସି'ରେ ଖୁସି...

ଅଭାବ ଦେଖାଇ ୩ଟି ସଂସ୍ଥାର ଟେଣ୍ଡର ଆବେଦନକୁ ଖାରଜ କରିଦେଇଥିଲା। ଅବଶିଷ୍ଟ ୨ଟି ଆବେଦନକାରୀ ଅହମଦାବାଦସ୍ଥିତ କମ୍ପାନୀ ଶେଖାନୀ ଇଣ୍ଡଷ୍ଟ୍ରିଜ ଏବଂ କୋଲକାତାର ଏଚଏଲ୍‌ଏଲ୍ ଲାଇଫ୍ କେୟାରକୁ ସର୍ବନିମ୍ନ ବିଡର ଭାବେ ଚୟନ କରାଯାଇଥିଲା। ଉକ୍ତ ଦୁଇ କମ୍ପାନୀ ନାପ୍‌କିନ ପିଛା ସର୍ବନିମ୍ନ ୨ ଟଙ୍କା ୯୭ ପଇସାରେ ଯୋଗାଇ ଦେବାକୁ ପ୍ରସ୍ତାବ ଦେଇଥିଲେ। ତେବେ ଉକ୍ତ କମ୍ପାନୀ ରାଷ୍ଟ୍ରୀୟ କିଶୋରୀ ସ୍ୱାସ୍ଥ୍ୟ ଯୋଜନାରେ ସେହି ନାପ୍‌କିନ ୧ ଟଙ୍କା ୭୪ ପଇସାରେ ଯୋଗାଇ ଦେଉଥିବା ପରବର୍ତ୍ତୀ ସମୟରେ ଜଣାପଡ଼ିଥିଲା। ଏହା ପରେ ୨୦୧୮ ସେପ୍ଟେମ୍ବରରେ ଉକ୍ତ ଟେଣ୍ଡରକୁ ବାତିଲ କରାଯାଇଥିଲା। ଔଷଧ ନିଗମ ସେହି ମାସରେ ନାପ୍‌କିନ କିଣିବା ପାଇଁ ପୁଣି ଟେଣ୍ଡର ପ୍ରକ୍ରିୟା ଆରମ୍ଭ କରିଥିଲା। ତେବେ ଟେଣ୍ଡର କମିଟିରେ ଥିବା ଅଧିକାରୀ ଚଞ୍ଚକତା କରି ନାପ୍‌କିନ ଯୋଗାଣ ପାଇଁ ପୁଣେସ୍ଥିତ ଏକମାତ୍ର ଘରୋଇ କମ୍ପାନୀ ରାଧେ ହାଇଜିନ୍ ପ୍ରଡକ୍ଟ ନାମକ ଏକ ସଂସ୍ଥାକୁ ୟୁନିଟ୍ ପିଛା ୨ଟଙ୍କା ୩୦ ପଇସା ଚଢ଼ାଦରରେ ଦେଇଦେଲେ, ଯାହାକି ରାଷ୍ଟ୍ରୀୟ କିଶୋରୀ ସ୍ୱାସ୍ଥ୍ୟ ଯୋଜନାରେ ଯୋଗାଇ ଦିଆଯାଇଥିବା ନାପ୍‌କିନଠାରୁ ୩୨ ପ୍ରତିଶତ ଅଧିକ।କେବଳ ଏହି ଯୋଜନା ନୁହେଁ, ଅନ୍ୟ ରାଜ୍ୟକୁ ମଧ୍ୟ ଉକ୍ତ କମ୍ପାନୀ କମ୍ ଦରରେ ନାପ୍‌କିନ ଯୋଗାଇଥିବା ସିଏଜି ରିପୋର୍ଟରେ ଦର୍ଶାଇଛନ୍ତି । ୨୦୧୭-୧୮ରେ ରାଧେ କମ୍ପାନୀ ତାମିଲନାଡୁ ମେଡିକାଲ ସର୍ଭିସେସ କର୍ପୋରେଶନକୁ ନାପ୍‌କିନ ପିଛା ୧ ଟଙ୍କା ୫୭ ପଇସାରେ ଯୋଗାଇ ଦେଇଥିବାବେଳେ ୨୦୧୮-୧୯ରେ ୧ଟଙ୍କା ୭୮ପଇସାରେ ଯୋଗାଇଛି। କେବଳ ସେତିକି ନୁହେଁ ଟେଣ୍ଡରରେ ଭାଗନେଇଥିବା ଅନ୍ୟ ଘରୋଇ ସଂସ୍ଥାଗୁଡ଼ିକ ରାଜସ୍ଥାନ, ଉତ୍ତରାଖଣ୍ଡ ଭଳି ରାଜ୍ୟକୁ ମଧ୍ୟ ନାପ୍‌କିନ ଖଣ୍ଡ ପିଛା ୧ଟଙ୍କା ୫୧ ପଇସାରେ ଯୋଗାଇଥିବା ଜଣାପଡ଼ିଛି।

ସବୁଠାରୁ ଆଶ୍ଚର୍ଯ୍ୟର କଥା ଯେ ୨୦୧୮ ଅଗଷ୍ଟରେ ରାଜ୍ୟ ସରକାରଙ୍କ ଏକ୍ସପେଣ୍ଡିଚର ଫାଇନାନ୍ସ କମିଟି (ଇଏଫ୍‌ସି) ଧାର୍ଯ୍ୟ କରିଥିବା ୟୁନିଟ୍ ପିଛା ୨ଟଙ୍କା ୮ ପଇସାକୁ ମଧ୍ୟ ଔଷଧ ନିଗମ ବିଚାରକୁ ନେଇ ନ ଥିଲା । ଅନ୍ୟ ରାଜ୍ୟକୁ ଉକ୍ତ ସଂସ୍ଥା କମ୍ ମୂଲ୍ୟରେ ନାପ୍‌କିନ ଯୋଗାଉଥିବା ଜାଣି ସୁଦ୍ଧା ଓଡ଼ିଶାରେ ନିଗମର ବାବୁମାନେ ନିଜର ଫାଇଦା ଉଠାଇବାକୁ ଯାଇ ଚଢ଼ା ମୂଲ୍ୟ ଟେଣ୍ଡରକୁ ଅନୁମୋଦନ କରିଥିଲେ। ଯୋଗାଣକାରୀ ସଂସ୍ଥା ଅନ୍ୟ ରାଜ୍ୟକୁ ଯୋଗାଇଥିବା ମୂଲ୍ୟ ତୁଳନାରେ ଓଡ଼ିଶାକୁ ଅଧିକ ଟଙ୍କାରେ ନାପ୍‌କିନ ଯୋଗାଇବା ଯୋଗୁ ସରକାରଙ୍କୁ ବର୍ଷକୁ ୧୫.୨୯ କୋଟି ଟଙ୍କା କ୍ଷତି ହୋଇଥିବା ସିଏଜି ରିପୋର୍ଟରେ ଦର୍ଶାଇଛନ୍ତି। ସିଏଜି ରିପୋର୍ଟରେ ଏଭଳି ଅନିୟମିତତା ଧରାପଡ଼ିଥିଲେ ସୁଦ୍ଧା ଏପର୍ଯ୍ୟନ୍ତ ସମ୍ପୃକ୍ତ ଅଧିକାରୀଙ୍କ ବିରୋଧରେ କୌଣସି କାର୍ଯ୍ୟାନୁଷ୍ଠାନ ଗ୍ରହଣ କରାଯାଇ ନାହିଁ। କୁହାଯାଉଛି ଯେତେ ଯାହା ହଉ ପଛକେ 'ଖୁସି' ଯୋଜନାରେ ରାଜକୋଷ ଲୁଟି ଚାଲିଥିବା ବାବୁମାନେ ସବୁଠୁ ବେଶି ଖୁସି ।

ନବୀନଙ୍କ ସହଯୋଗ ...

ହେଉଥିବା ୭୦ ପ୍ରତିଶତ ଜଳ ନଷ୍ଟ ହେଉଛି। ଏହା ଚାଷୀଙ୍କ କାର୍ଯ୍ୟରେ ଉପଯୋଗ ହୋଇପାରୁ ନାହିଁ। ତେଣୁ ବହିଯାଉଥିବା ଜଳକୁ ଅଟକାଇ ଚାଷୀଙ୍କ ସ୍ୱାର୍ଥରେ ବିନିଯୋଗ ପାଇଁ ଆନ୍ଧ୍ର ସରକାର ଆଗ୍ରହୀ ଅଛନ୍ତି ବୋଲି ଜଗନ ଚିଠିରେ ଉଲ୍ଲେଖ କରିଛନ୍ତି। ଏହି ପ୍ରକଳ୍ପ ହେଲେ ଆନ୍ଧ୍ର ସମେତ ଓଡ଼ିଶାର ଗଜପତି ଜିଲାର ଚାଷୀ ମଧ୍ୟ ଉପକୃତ ହେବେ। ତେଣୁ ଓଡ଼ିଶାର ମୁଖ୍ୟମନ୍ତ୍ରୀଙ୍କ ସହଯୋଗ ନିତାନ୍ତ ଆବଶ୍ୟକ। ନେରେଡ଼ି ବ୍ୟାରେଜକୁ ନେଇ ସୁପ୍ରିମକୋର୍ଟରେ ମଧ୍ୟ ମାମଲା ରହିଛି।

କରୋନା ମୁକାବିଲା

୭ ମେଡିକାଲ କଲେଜକୁ ଜିଲା ଦାୟିତ୍ୱ

ଭୁବନେଶ୍ୱର, ୧୮।୪(ବ୍ୟୁରୋ)

ରାଜ୍ୟରେ ଏବେ କରୋନା ସଂକ୍ରମଣ ଦ୍ରୁତ ଗତରେ ବୃଦ୍ଧି ପାଇବାରେ ଲାଗିଛି। ଏହାକୁ ମୁକାବିଲା କରିବା ପାଇଁ ରାଜ୍ୟ ସରକାର ରାଜ୍ୟସ୍ତରୀୟ ଓ ମେଡିକାଲ

କୋଭିଡ୍ ଯୋଦ୍ଧାଙ୍କ ସମେତ ୧୯୯ ଚିହ୍ନଟ

ସମ୍ବଲପୁର,(ବ୍ୟୁରୋ): ସମ୍ବଲପୁର ଜିଲାରେ ରବିବାର ୧୯୯ ଜଣ କୋଭିଡ ସଂକ୍ରମଣ ଚିହ୍ନଟ ହୋଇଥିବା ଜିଲା ପ୍ରଶାସନ ପକ୍ଷରୁ ସୂଚନା ଦିଆଯାଇଛି । ସେମାନଙ୍କ ମଧ୍ୟରେ ଜଣେ କୋଭିଡ ଯୋଦ୍ଧା (ଭିମସାର ଡାକ୍ତର) ମଧ୍ୟ ରହିଛନ୍ତି । ଏହାକୁ ମିଶାଇ ଜିଲାରେ ସଂକ୍ରମଣ ସଂଖ୍ୟା ମୋଟ ୧୧ ହଜାର ୭୨୭ରେ ପହଞ୍ଚିଛି । ସେମାନଙ୍କ ମଧ୍ୟରୁ ୧୦ ହଜାର ୩୯୮ ଜଣ ସୁସ୍ଥ ହୋଇ ଘରକୁ ଫେରିଛନ୍ତି । ବର୍ତ୍ତମାନ ସୁଦ୍ଧା ଜିଲାରେ ୮୦ ଜଣଙ୍କ ମୃତ୍ୟୁ ଘଟିଥିବା ବେଳେ ୧୨ ଶହ ୪୯ ଜଣ କୋଭିଡ ମେଡିକାଲ ଓ ହୋମ ଆଇସୋଲେସନ୍‌ରେ ଚିକିତ୍ସିତ ହେଉଛନ୍ତି ।

ସଂକ୍ଷେପରେ

ପାଣିରେ ବୁଡି ବୃଦ୍ଧଙ୍କ ମୃତ୍ୟୁ

ସମ୍ବଲପୁର, ୧୮।୪ (ବ୍ୟୁରୋ): ସମ୍ବଲପୁର ଜିଲା ଯୁଯୁମୁରା ଥାନା ଫଲସାଖୁଲିଆ ଗ୍ରାମରେ ପୋଖରୀରେ ବୁଡିଯାଇ ନକୁଳ ମିର୍ଦ୍ଧା (୬୦)ଙ୍କ ମୃତ୍ୟୁ ଘଟିଛି । ପୋଲିସ ମୃତଦେହ ଜବତ କରି ବ୍ୟବଚ୍ଛେଦ ପରେ ପରିବାରବର୍ଗଙ୍କୁ ହସ୍ତାନ୍ତର କରିଛି ।

ନାବାଳିକା ବଳାତ୍କାର ଘଟଣା: ଅଭିଯୁକ୍ତ କୋର୍ଟ ଚାଲାଣ

ସମ୍ବଲପୁର, ୧୮।୪ (ବ୍ୟୁରୋ): ସମ୍ବଲପୁର ଜିଲା ଅଇଁଠାପାଲି ଥାନା ଅଞ୍ଚଳରେ ଶନିବାର ଜଣେ ନାବାଳିକାଙ୍କୁ ବଳତ୍କାର ହୋଇଥିବା ଅଭିଯୋଗ ହୋଇଥିଲା । ଘଟଣାରେ ପୋଲିସ ହାରାକୁଦ ଥାନା ଅଞ୍ଚଳର ସୁରଜ ଓରାମ (୨୦)ଙ୍କୁ ଗିରଫ କରିଛି । ରବିବାର ଡାକ୍ତରୀ ମାଇନା ପରେ ତାଙ୍କୁ କୋର୍ଟ ଚାଲାଣ କରାଯାଇଛି । ବିବାହର ପ୍ରତିଶ୍ରୁତି ଦେଇ ନାବାଳିକାଙ୍କୁ ଅଭିଯୁକ୍ତ ବଳତ୍କାର କରିଥିଲେ।

ଜିଏମୟୁରେ ବିଶ୍ୱ ଐତିହ୍ୟ ଦିବସ

ସମ୍ବଲପୁର, ୧୮।୪ (ବ୍ୟୁରୋ): ବିଶ୍ୱ ଐତିହ୍ୟ ଦିବସ ରବିବାର ସମ୍ବଲପୁରସ୍ଥିତ ଗଙ୍ଗାଧର ମେହେର ବିଶ୍ୱବିଦ୍ୟାଳୟ (ଜିଏମୟୁ) ଇତିହାସ ବିଭାଗଠାରେ ପାଳିତ ହୋଇଯାଇଛି । ବିଭାଗୀୟ ମୁଖ୍ୟ ଡ. ଉମାକାନ୍ତ ମିଶ୍ରଙ୍କ ଅଧ୍ୟକ୍ଷତା ଓ ଡ. ଅତୁଲ କୁମାର ପ୍ରଧାନଙ୍କ ସଂଯୋଜନାରେ କାର୍ଯ୍ୟକ୍ରମ ହୋଇଥିଲା । ଭାରତୀୟ ସର୍ବେକ୍ଷଣ ସଂସ୍ଥା ଅଧୀକ୍ଷକ ଡ. ଡିପି ଗଣନାୟକ ମୁଖ୍ୟବକ୍ତା ଭାବେ ଯୋଗ ଦେଇଥିଲେ । ଡ. ସନ୍ତୋଷ କୁମାର ମଲ୍ଲିକ, ଡ. ପି. ପ୍ରଧାନ, ଡ. ସସ୍ମିତାରାଣୀ ସାହିନୀ ନଭସଞ୍ଚାର ଜରିଆରେ କାର୍ଯ୍ୟକ୍ରମରେ ସାମିଲ ହୋଇ ବକ୍ତବ୍ୟ ପ୍ରଦାନ କରିଥିଲେ।

ଖଇରମାଳରେ ସଚେତନତା ସଭା

ପଡିଆବାହାଲ, ୧୮।୪ (ଡି.ଏନ.ଏ): ଯୁଯୁମୁରା ବ୍ଲକ ଅନ୍ତର୍ଗତ ନୂଆଁବରଙ୍ଗାମାଳ ପଞ୍ଚାୟତର ଖଇରମାଳଠାରେ ରବିବାର କରୋନା ସଚେତନତା ସଭା ଅନୁଷ୍ଠିତ ହୋଇଯାଇଛି । ମହିଳା ସ୍ୱୟଂ ସହାୟକ ଗୋଷ୍ଠୀକୁ ନେଇ ହୋଇଥିବା ସଭାରେ କରୋନାର ମୁକାବିଲା କିପରି କରାଯିବ ସେ ସମ୍ପର୍କରେ ସାମାଜିକ କର୍ମୀ ଡା. ରାଜାରାମ ଷଡଙ୍ଗୀ ସଚେତନ କରିଥିଲେ ।

ପୂର୍ବତନ ବିଧାୟକଙ୍କ ବିୟୋଗରେ ଶୋକ

ସମ୍ବଲପୁର, ୧୮।୪ (ବ୍ୟୁରୋ): ବଲାଙ୍ଗୀର ଜିଲା ପାଟଣାଗଡ ନିର୍ବାଚନମଣ୍ଡଳୀର ପୂର୍ବତନ ବିଧାୟକ ବିବେକ ମେହେରଙ୍କ ବିୟୋଗରେ ଶୋକ ପ୍ରକାଶ କରାଯାଇଛି। ରବିବାର ଏ ନେଇ ଓଡିଶା କେନ୍ଦୁପତ୍ର କର୍ମଚାରୀ ସଂଘ ସଭାପତି ବିଜୟ କୁମାର ମହାନ୍ତି ଓ ଉପସଭାପତି ଗୋକୁଳ ମେହେର ଶୋକ ପ୍ରକାଶ କରିଛନ୍ତି । ଓଡିଶା କେନ୍ଦୁପତ୍ର କର୍ମଚାରୀ ସଂଘ ପାଟଣାଗଡ ଶାଖାର ପ୍ରଥମ ସମ୍ପାଦକ ଭାବେ ୧୯୮୧ରେ ବିବେକ କାର୍ଯ୍ୟ କରିଥିଲେ । ତାଙ୍କ ବିୟୋଗରେ କେନ୍ଦୁପତ୍ର ସଂଗଠନ ଜଣେ ମୁରବୀଙ୍କୁ ହରାଇଛି ବୋଲି କହିଛନ୍ତି ।

ମୁକାବିଲା ପାଇଁ ପ୍ରଶାସନ ପ୍ରସ୍ତୁତ

ସମ୍ବଲପୁର,୧୮।୪(ବ୍ୟୁରୋ)

ସମ୍ବଲପୁର ଜିଲାରେ କରୋନା ସଂକ୍ରମଣ ଦିନକୁ ଦିନ ବୃଦ୍ଧି ପାଇବାରେ ଲାଗିଛି। ଏହାର ମୁକାବିଲା ପାଇଁ ଜିଲା ପ୍ରଶାସନ ସମସ୍ତ ପ୍ରକାର ପ୍ରସ୍ତୁତି ଶେଷ କରିଛି। କରୋନାର ପ୍ରଥମ ଲହର ଅପେକ୍ଷା ଦ୍ୱିତୀୟ ଲହରରେ ସଂକ୍ରମଣ ଅଧିକ ବ୍ୟାପୁଥିବାରୁ ଏହାର ମୁକାବିଲା ତଥା ଲୋକଙ୍କ ସୁରକ୍ଷା ପାଇଁ ବିହିତ ପଦକ୍ଷେପ ଗ୍ରହଣ କରାଯାଉଛି ବୋଲି ଜିଲାପାଳ ଶୁଭମ୍ ସକ୍‌ସେନା ସୂଚନା ଦେଇଛନ୍ତି। ସେ ଆହୁରି କହିଛନ୍ତି ଯେ, ବର୍ତ୍ତମାନ ବୁର୍ଲା ଭିମସାରରେ ଏକମାତ୍ର କୋଭିଡ୍ ମେଡିକାଲ କାର୍ଯ୍ୟକ୍ଷମ ରହିଛି। ଏଠାରେ ଶଯ୍ୟା ସଂଖ୍ୟାଠାରୁ ଅଧିକ ରୋଗୀ ଚିକିତ୍ସିତ ହେଉଛନ୍ତି। ତେଣୁ ସୋମବାରଠାରୁ ଶଯ୍ୟା ସଂଖ୍ୟା ୨୨୫କୁ ବୃଦ୍ଧି କରାଯିବ। ଏହାସହ ୩ ରୁ ୪ ଦିନ ଭିତରେ ୩ ଶହ ଶଯ୍ୟା ବିଶିଷ୍ଟ ଦ୍ୱିତୀୟ କୋଭିଡ୍ ମେଡିକାଲ କାର୍ଯ୍ୟକ୍ଷମ ହେବ। ଏନେଇ ପ୍ରସୂତି ଶେଷ ପର୍ଯ୍ୟାୟରେ ପହଞ୍ଚିଛି। ଏହାସହ କୁଚିଣ୍ଡା, ରେଢ଼ାଖୋଲ ଓ ସମ୍ବଲପୁର ସଦର ସବ୍‌ଡିଭିଜନରେ କ୍ଲଷ୍ଟର କେୟାର ସେଣ୍ଟର (ସିସିସି) ଖୋଲାଯିବ। ପ୍ରତ୍ୟେକ ବ୍ଲକରେ କ୍ଲଷ୍ଟର ଟିଏମସିଗୁଡିକ ଖୋଲାଯିବ ।

ଏଥିପାଇଁ ନିର୍ମାଣ କାର୍ଯ୍ୟ ସମ୍ପୂର୍ଣ୍ଣ ହୋଇଯାଇଛି। ଆବଶ୍ୟକ ପଡିଲେ ବ୍ୟବହାର କରାଯିବ। ଟିଏମ୍‌ସି ଭାବେ ବ୍ୟବହୃତ ହେବା ପାଇଁ ସମ୍ବଲପୁର ମହାନଗର ନିଗମ ଅଞ୍ଚଳରେ ବୁର୍ଲା ଆହାର କେନ୍ଦ୍ର, ବୁର୍ଲା ରେଣ୍ଟାଲ ହାଉସିଂ କମ୍ପ୍ଲେକ୍ସ, ସମ୍ବଲପୁର ବିଶ୍ୱବିଦ୍ୟାଳୟ ହଷ୍ଟେଲ, ହୀରାକୁଦ, ଏନଏସିବି କଲେଜ, ଅଇଁଠାପାଲି ଆଶ୍ରମ ସ୍କୁଲ, ପରିବାର ଯୋଜନା କେନ୍ଦ୍ର, ଅଇଁଠାପାଲି ଅନ୍ୱେଷା ହଷ୍ଟେଲ, ପାଞ୍ଚଗୁଛିଆ ବରେଇପାଲିରେ ଥିବା ସେବାଶ୍ରମ ରହିଛି। ସେହିପରି ମାନେଶ୍ୱର ବ୍ଲକରେ ୨ଟି ଟିଏମସି ବ୍ୟବସ୍ଥା ହୋଇଛି। ସେଗୁଡିକ ହେଲା ଧମା ବନ୍ୟା ଆଶ୍ରୟ କେନ୍ଦ୍ର, ପରମାଣପୁର ଜେକେଏସ୍ ହଷ୍ଟେଲ। ଧନକଉଡା ବ୍ଲକରେ କଳାମାଟି କଲ୍ୟାଣ ମଣ୍ଡପ, ରେଙ୍ଗାଲି ବ୍ଲକ ଏନଆର ଉଚ୍ଚ ବିଦ୍ୟାଳୟ ହଷ୍ଟେଲ, ଯୁଯୁମୁରା ବ୍ଲକରେ ଭଣ୍ଡାରିମାଲ, ଡଙ୍ଗରପଡା ଏସଟି/ଏସସି ବାଳକ ହଷ୍ଟେଲ ଓ ଯୁଯୁମୁରା କଲ୍ୟାଣ ମଣ୍ଡପ ରହିଛି। କୁଚିଣ୍ଡା ବ୍ଲକରେ କୁସୁମି ପ୍ରାଥମିକ ବିଦ୍ୟାଳୟର ଏସଟି ବାଳକ ହଷ୍ଟେଲ, ଅର୍ଡାବାହାଲ ପ୍ରାଥମିକ ବିଦ୍ୟାଳୟର ଏସଟି ବାଳକ ହଷ୍ଟେଲ, ବାମରା ବ୍ଲକ ଅନ୍ତର୍ଗତ କେଶେଇବାହାଲ ପଞ୍ଚାୟତ ଲାଇବ୍ରେରୀ ହଲ, ପିଣ୍ଡାପଥର ଏମଇ ସ୍କୁଲ, ସାଗରାସ୍ଥିତ ବିଏନଆରଜିଏସକେ ବିଲ୍ଡିଂ, ଜମନକିରା ବ୍ଲକର ବିଏନଆରଜିଏସକେ ବିଲ୍ଡିଂ, ଫାଶିମାଲ ନୋଡାଲ ୟୁପି ସ୍କୁଲ, ମହଦା କଲ୍ୟାଣ ମଣ୍ଡପ, ବଞ୍ଜାରୀ ଆଶ୍ରମ ସ୍କୁଲ, ରେଢ଼ାଖୋଲ ବ୍ଲକରେ ଚାରମାଲ ଶ୍ରମିକ ଭବନ, ବଡମାଳ କଲ୍ୟାଣ ମଣ୍ଡପ, ନାକଟୀଦେଉଳରେ ଚନ୍ଦ୍ରପୁର କୃଷି କର୍ପୋରେଟିଭ ସୋସାଇଟି ବିଲ୍ଡିଂ, ପୁରୁଣା ରାଜସ୍ୱ ବିଲ୍ଡିଂ, କୁଚିଣ୍ଡା ଏନଏସି ଅନ୍ତର୍ଗତ ଏକଲବ୍ୟ ଆବାସିକ ମଡେଲ ସ୍କୁଲ, ରେଢ଼ାଖୋଲ ଏନଏସିରେ ବିଜୁ ପଟ୍ଟନାୟକ କଲ୍ୟାଣ ମଣ୍ଡପ ରହିଛି । ଆବଶ୍ୟକ ସ୍ଥଳେ ସମସ୍ତ କେନ୍ଦ୍ରଗୁଡିକ କାର୍ଯ୍ୟକ୍ଷମ କରାଯିବ। ଜିଲାରେ କୋଭିଡରେ ଆକ୍ରାନ୍ତ ବ୍ୟକ୍ତିଙ୍କୁ ହୋମ ଆଇସୋଲେସନ୍‌ରେ ଚିକିତ୍ସା କରାଯାଉଛି। ଟୋଲଫ୍ରି ନମ୍ବର ଜାରି କରାଯାଇଛି। ପ୍ରତିଦିନ ସେମାନଙ୍କ ସ୍ୱାସ୍ଥ୍ୟ ସମ୍ପର୍କରେ ରିପୋର୍ଟ ସଂଗ୍ରହ କରାଯାଉଛି। ଆବଶ୍ୟକ ପଡିଲେ କୋଭିଡ ମେଡିକାଲକୁ ମଧ୍ୟ ନିଆଯିବାର ବ୍ୟବସ୍ଥା ରହିଛି। ଅଧିକ ଆରଆଇଟି ଟିମ୍ ଗଠନ କରାଯିବ। ସେମାନେ ହୋମ ଆଇସୋଲସନ୍‌ରେ ଥିବା ରୋଗୀଙ୍କ ପାଖକୁ ଯାଇ ସ୍ୱାସ୍ଥ୍ୟ ସମ୍ପର୍କରେ ରିପୋର୍ଟ ସଂଗ୍ରହ କରିବେ ବୋଲି ଜିଲାପାଳ ସକସେନା ସୂଚନା ଦେଇଛନ୍ତି ।

ସମ୍ବଲପୁର ଜିଲାରେ ପ୍ରସ୍ତୁତ ହୋଇ ରହିଥିବା କ୍ଲଷ୍ଟର କେୟାର ସେଣ୍ଟର ।

- ପ୍ରତି ସବ୍‌ଡିଭିଜନରେ ଖୋଲିବ କେୟାର ସେଣ୍ଟର : ଜିଲାପାଳ
- ଅସ୍ଥାୟୀ ମେଡିକାଲ ଖୁବ ଶୀଘ୍ର କାର୍ଯ୍ୟକ୍ଷମ

ହାଇଟେକ୍ ଲୁଟେରା ଗିରଫ, ସୁନା ଅଳଙ୍କାର ଜବତ

ସମ୍ବଲପୁର,୧୮।୪(ବ୍ୟୁରୋ)

ସମ୍ବଲପୁର ଟାଉନ ଥାନା ଅନ୍ତର୍ଗତ ଏକ ସୁନା ଦୋକାନରୁ ଲୁଟ୍ ଘଟଣାରେ ପୋଲିସ ୨ ଜଣ ହାଇଟେକ୍ ଲୁଟେରାଙ୍କୁ ଗିରଫ କରିଛି। ସେମାନେ ହେଲେ ବାଙ୍ଗାଲୁରର ବିଶାଳ ରାଜକୁମାର ନିଞ୍ଜେଲ (୨୬) ଓ ନିତିନ କୁମାର (୩୯)। ଅଭିଯୁକ୍ତମାନଙ୍କ ନିକଟରୁ ୧୩୦ ଗ୍ରାମ ଓଜନର ସୁନା ଅଳଙ୍କାର ଜବତ ହୋଇଛି। ଯାହାର ଆନୁମାନିକ ମୂଲ୍ୟ ପ୍ରାୟ ୮ ଲକ୍ଷ ଟଙ୍କା ହେବ । ଏସ୍‌ପି ଅଫିସରେ ରବିବାର ଆୟୋଜିତ ଏକ ଖବରଦାତା ସମ୍ମିଳନୀରେ ଏସପି ବାଟୁଲା ଗଙ୍ଗାଧର ଏହି ସୂଚନା ଦେଇଛନ୍ତି। ସେ ଆହୁରି କହିଛନ୍ତି ଯେ, ଅଭିଯୁକ୍ତ ବିଶାଳ ନିଜକୁ ଆୟକର ବିଭିଗର ଜଣେ ଅତିରିକ୍ତ କମିଶନର ଭାବେ ପରିଚୟ ଦେଉଥିଲେ। ମାର୍ଚ୍ଚ ୩୦ ତାରିଖରେ କାର ନଂ ଓଆର ୧୫-ଟି-୭୩୭୨ ଯୋଗେ ସେ ଉକ୍ତ ସୁନା ଦୋକାନକୁ ଯାଇଥିଲେ। ସେଠାରେ ସୁନା ଅଳଙ୍କାର କିଣିବା ପରେ ଅନ୍‌ଲାଇନରେ ଟଙ୍କା ପଇଠ କରିବାକୁ କହିଥିଲେ। ହେଲେ ଟଙ୍କା ନ ଦେଇ ସୁନା ଅଳଙ୍କାର ନେଇ ଫେରାର ହୋଇ ଯାଇଥିଲେ। ଏହାକୁ ନେଇ ଥାନାରେ କେସ ନଂ ୧୫୧/୨୧ରେ ମାମଲା ରୁଜୁ ହୋଇ ତଦନ୍ତ ଚାଲିଥିଲା। ପୋଲିସ ଆବଶ୍ୟକ ତଥ୍ୟ ସଂଗ୍ରହ କରି ଏହି ହାଇଟେକ୍ ଲୁଟେରାଙ୍କୁ ଧରିବା ପାଇଁ ଜାଲ ବିଛାଇଥିଲା।

ହେଲେ ଅଭିଯୁକ୍ତ ବିଶାଳ ଏପ୍ରିଲ ୧୧ ତାରିଖ ଦିନ ଭୁବନେଶ୍ୱରର ଏକ ସୁନା ଦୋକାନକୁ ଟାର୍ଗେଟ କରିଥିଲେ । ସମ୍ବଲପୁର ପୋଲିସ ଏହା କୌଣସି ସୂତ୍ରରୁ ଜାଣି ପାରି ଭୁବନେଶ୍ୱର ପୋଲିସକୁ ଏ ସମ୍ପର୍କରେ ସୂଚନା ଦେଇଥିଲା। ସେଠାରେ ଏକ ହୋଟେଲରେ ରହୁଥିବା ସମୟରେ ସ୍ୱତନ୍ତ୍ର ସ୍କାଡ୍ ବିଶାଳଙ୍କୁ କାବୁ କରି ନେଇଥିଲେ। ସମ୍ବଲପୁର ପୋଲିସ ଟିମ୍ ତାଙ୍କୁ ନିଜ୍ ହେପାଜତକୁ ଆଣିବା ପରେ ପଚରା ଉଚୁରା କରିଥିଲା। ପଚରାଉଚୁରା ବେଳେ ଜଣାପଡିଥିଲା ଯେ ବିଶାଳଙ୍କ ସହ ଆଉ ଜଣେ ସହଯୋଗୀ ଅଛନ୍ତି । ତେଣୁ ଅଇଁଠାପାଲି ଥାନା ଅଧିକାରୀ ଯୋଗେଶ ପଣ୍ଡାଙ୍କ ନେତୃତ୍ୱରେ ଏକ ଟିମ୍ ବାଙ୍ଗାଲୁର ଯାଇ ନିତିନଙ୍କୁ ଗିରଫ କରିଥିଲା। ଦୁଇ ଅଭିଯୁକ୍ତଙ୍କ ନିକଟରୁ ଚେନ, ମୁଦି, ବ୍ରେସଲେଟ ସମେତ ୧୩୦ ଗ୍ରାମର ସୁନା ଅଳଙ୍କାର ଜବତ ହୋଇଛି ।

ମହିଳାଙ୍କୁ ଉଠାଇ ଆଣିଲା ପୋଲିସ

ଝାରସୁଗୁଡା ଅଫିସ୍,୧୮।୪

ଓଡିଶା ବିଦ୍ୟୁତ୍ ଉତ୍ପାଦନ ନିଗମ(ଓପିଜିସି)ର ବନହରପାଲି ସ୍ଥିତ ଇବ୍ ଥର୍ମାଲ ପ୍ରକଳ୍ପର ତିଲିଆ ପାଉଁଶ ପୋଖରୀରୁ ସେନୋସ୍ଫେୟର ସଂଗ୍ରହ ପାଇଁ କମ୍ପାନୀ ତରଫରୁ ବୈଷ୍ଣବୀ ଟ୍ରେଡର୍ସ ନାମକ ଏକ ଘରୋଇ ଠିକାସଂସ୍ଥାକୁ ଦାୟିତ୍ୱ ଦିଆଯାଇଛି। ଏହି ଠିକାସଂସ୍ଥା ପାଉଁଶ ପୋଖରୀରୁ ସେନୋସ୍ଫେୟର ସଂଗ୍ରହ କରୁଛି। ଏହାକୁ ପାଉଁଶ ପୋଖରୀ କ୍ଷତିଗ୍ରସ୍ତ ଗ୍ରାମବାସୀ ପ୍ରଥମରୁ ବିରୋଧ କରିଆସୁଛନ୍ତି। ଫଳରେ ଠିକାସଂସ୍ଥା ଓ ସ୍ଥାନୀୟ କ୍ଷତିଗ୍ରସ୍ତ ଗ୍ରାମବାସୀଙ୍କ ମଧ୍ୟରେ ବହୁଥର ମୁହାଁମୁହିଁ ପରିସ୍ଥିତି ସୃଷ୍ଟି ହୋଇଛି। ଏଭଳି ସ୍ଥିତିରେ ସ୍ଥାନୀୟ କ୍ଷତିଗ୍ରସ୍ତ ତିଲିଆ ନୂଆପଡା ଗ୍ରାମର ଏସ୍‌ଏଚ୍‌ଜି ମହିଳାମାନେ ରବିବାର ପାଉଁଶ ପୋଖରୀ ଅଞ୍ଚଳରେ ପହଞ୍ଚି ସେନୋସ୍ଫେୟର ସଂଗ୍ରହ କରିଥିଲେ। ଏହାକୁ ଠିକାସଂସ୍ଥା ବିରୋଧ କରି ବନହରପାଲି ଥାନାରେ ଅଭିଯୋଗ କରିଥିଲା। ପୋଲିସ୍ ଘଟଣାସ୍ଥଳରୁ ସମ୍ପୃକ୍ତ ମହିଳାମାନଙ୍କୁ ବନହରପାଲି ଥାନାକୁ ଆଣି ଅଟକ ରଖିଛି। ଏହି ଖବର ଜଣାପଡିବା ପରେ ପାଉଁଶ ପୋଖରୀ ପାର୍ଶ୍ୱବର୍ତ୍ତୀ କ୍ଷତିଗ୍ରସ୍ତ ଗ୍ରାମବାସୀଙ୍କ ମଧ୍ୟରେ ଅସନ୍ତୋଷ ପ୍ରକାଶ ପାଇଛି। ଏହା ଆଗକୁ ସାମୂହିକ ଆନ୍ଦୋଳନ ରୂପ ନେବା ଆଶଙ୍କା ରହିଛି। ଏ ନେଇ ବନହରପାଲି ଥାନା ଆଇଆଇସି ପ୍ରଶାନ୍ତ ମେହେରଙ୍କୁ ପଚାରିବାରୁ ସେ କହିଲେ, ଠିକାସଂସ୍ଥା ସେନୋସ୍ଫେୟର ସଂଗ୍ରହ ପାଇଁ କମ୍ପାନୀରୁ ଅନୁମତି ପାଇଛି। ମହିଳାମାନେ ବେଆଇନ୍ ଭାବେ ପାଉଁଶ ପୋଖରୀ ଅଞ୍ଚଳରେ ପ୍ରବେଶ କରି ସେନୋସ୍ଫେୟର ସଂଗ୍ରହ କରୁଛନ୍ତି। ଠିକାସଂସ୍ଥା ଅଭିଯୋଗକୁ ଭିତ୍ତି କରି ମହିଳାମାନଙ୍କୁ ଥାନାକୁ ଅଣାଯାଇଛି ବୋଲି ସେ କହିଥିଲେ।

ଅନ୍ୟପକ୍ଷେ ସ୍ଥାନୀୟ କ୍ଷତିଗ୍ରସ୍ତ ଗ୍ରାମବାସୀ ଅଭିଯୋଗ କରିଛନ୍ତି, ପାଉଁଶ ପୋଖରୀ ନିର୍ମାଣ ପାଇଁ ଚାଷଜମି, ଜଙ୍ଗଲ ଜମି, ଗୋଚର ଜମି, କଟା, ବନ୍ଧ, ପୋଖରୀ, ରାସ୍ତାଘାଟ ସବୁ ଯାଇଛି। ପାଉଁଶ ପୋଖରୀରୁ ପାଉଁଶ ଗୁଣ୍ଡ ଉଡି ଆଖପାଖ ଗ୍ରାମ ପ୍ରଦୂଷିତ ହେଉଛି। ଗ୍ରାମର ଲୋକେ ନିଜ ନିଜର ଜୀବିକା ହରାଇଛନ୍ତି। ଏହାସତ୍ତ୍ୱେ କମ୍ପାନୀ କର୍ତ୍ତୃପକ୍ଷ କ୍ଷତିଗ୍ରସ୍ତ ଗ୍ରାମବାସୀଙ୍କୁ କର୍ମ ନିଯୁକ୍ତି ଦେଉନାହାନ୍ତି। ଫଳରେ ସ୍ଥାନୀୟ ଅଞ୍ଚଳରେ ବେକାରୀ ସମସ୍ୟା ବୃଦ୍ଧି ପାଇବାରେ ଲାଗିଛି। ଏହିସବୁ ଗ୍ରାମର ଆବଶ୍ୟକ ମୌଳିକ ସୁବିଧା ସୁଯୋଗ କମ୍ପାନୀ ଯୋଗାଇ ଦେଉନାହିଁ ବୋଲି ଅଭିଯୋଗ ହେଉଛି। ଏଭଳି ସ୍ଥିତିରେ କମ୍ପାନୀ କର୍ତ୍ତୃପକ୍ଷ ପାଉଁଶ ପୋଖରୀରୁ ସେନୋସ୍ଫେୟର ସଂଗ୍ରହ ପାଇଁ ଠିକାସଂସ୍ଥାକୁ ନ ଦେଇ ସ୍ଥାନୀୟ ଏସ୍‌ଏଚ୍‌ଜିକୁ ଦେବା ପାଇଁ ଦାବି ହୋଇଆସୁଛି।

ମହିଳାମାନଙ୍କୁ ବନହରପାଲି ଥାନାରେ ଅଟକ ରଖାଯାଇଛି।

ସେନୋସ୍ଫେୟର ସଂଗ୍ରହକୁ ବିରୋଧ

କରୋନା ସମୟରେ ଅଲେଖ ମହିମା ମେଳା ଆୟୋଜନ: ୨ ଗିରଫ

ଦେବଗଡ଼,୧୮।୪(ଡ଼ି.ଏନ୍.ଏ.)

ଦେବଗଡ଼ ଜିଲା ବାରକୋଟ ଥାନା ସରୁଆଳି ପଞ୍ଚାୟତ ଅନ୍ତର୍ଗତ ମାଦଳିଆ ଗ୍ରାମରେ ଶନିବାର ରାତ୍ରିରେ ଅଲେଖ ମହିମା ମେଳା (ଅଖଣ୍ଡ ଯଜ୍ଞ) ଆୟୋଜନ ମହଙ୍ଗା ପଡ଼ିଛି। ଅଲେଖ ମହିମା ମେଳା ଚାଲିଥିବାବେଳେ ପୋଲିସ ପହଞ୍ଚିଥିଲା। ଏହି ମେଳା ଆୟୋଜନରେ ମୁଖ୍ୟ ଭୂମିକା ଗ୍ରହଣ କରିଥିବା ସମ୍ପୃକ୍ତ ଗ୍ରାମର ଦୁର୍ଯ୍ୟୋଧନ ବେହେରା ଓ ଡମ୍ବରୁଧର ନାୟକଙ୍କୁ ବାରକୋଟ ଥାନା ପୋଲିସ ଗିରଫ କରିଛି। ସୂଚନା ଅନୁଯାୟୀ ମାଦଳିଆ ଗ୍ରାମରେ ମହିମା ମେଳାରେ ପ୍ରାୟ ୨୦୦ରୁ ଊର୍ଦ୍ଧ୍ୱ ଶ୍ରଦ୍ଧାଳୁ ଅଂଶଗ୍ରହଣ କରିଥିଲେ। ଏ ନେଇ ରାତିରେ କୌଣସି ସୂତ୍ରରୁ ସୂଚନା ପାଇ ଦେବଗଡ଼ ଏସ୍‌ପି ମନୋଜ କୁମାର ମାହାନ୍ତ ସେଠାରେ ଚଢାଉ କରିବା ପାଇଁ ବାରକୋଟ ଥାନା ପୋଲିସକୁ ନିର୍ଦ୍ଦେଶ ଦେଇଥିଲେ। ନିର୍ଦ୍ଦେଶ ଅନୁଯାୟୀ ବାରକୋଟ ଥାନା ପୋଲିସ ସେଠାରେ ସଦଳବଳ ଚଢାଉ କରି ଦୁର୍ଯ୍ୟୋଧନ ଓ ଡମ୍ବରୁଧରଙ୍କୁ ଗିରଫ କରିଥିଲା। କୋଭିଡ ଗାଇଡ୍‌ଲାଇନ ଉଲ୍ଲଂଘନ ଯୋଗୁ ଉଭୟଙ୍କ ବିରୁଦ୍ଧରେ ଡିଜାଷ୍ଟର ମ୍ୟାନେଜମେଣ୍ଟ ଆକ୍ଟର ଦଫା ୫୧(ଏ) ଓ ଏପିଡେମିକ ଡିଜିଜ ଆକ୍ଟର ଦଫା ୩ରେ ମାମଲା ରୁଜୁ କରାଯାଇଛି ବୋଲି ଦେବଗଡ଼ ଏସ୍‌ଡିପିଓ ପ୍ରତ୍ୟୁଷ କୁମାର ମହାପାତ୍ର ସୂଚନା ଦେଇଛନ୍ତି।

ଅଗ୍ନିକାଣ୍ଡ: ପାଳଗଦା ସହ ଘର ପୋଡ଼ିଗଲା

କୁଣ୍ଡାଝରୀ ଗ୍ରାମରେ ଅଗ୍ନିକାଣ୍ଡ ।

ଦେବଗଡ଼,୧୮।୪(ଡି.ଏନ୍.ଏ.)

ଦେବଗଡ଼ ଜିଲା ରିଆମାଳ ଥାନା ଅନ୍ତର୍ଗତ କୁଣ୍ଡାଝରୀ ଗ୍ରାମରେ ରବିବାର ଅରକ୍ଷିତ ଭୋଇ ଓ ତାଙ୍କ ଭାଇ କୌଶିକଙ୍କର ଚାଳଘର ପୋଡ଼ିଯାଇଛି। ସକାଳ ପ୍ରାୟ ୭ଟା ୩୦ରେ ଗ୍ରାମର ଅରକ୍ଷିତ ଓ କୌଶିକଙ୍କ ଘରେ ନିଆଁ ଲାଗିବା ସହ ଏହା ଚାଳ ଛପରକୁ ବ୍ୟାପି ଯାଇଥିଲା। ଉଭୟ ପରିବାର ସଦସ୍ୟଙ୍କ ସହ ସାହିପଡିଶା ପାଣିଢାଳି ଉକ୍ତ ନିଆଁକୁ ଲିଭାଇବାକୁ ଚେଷ୍ଟା କରିବା ସହ ଅଗ୍ନିଶମ ବିଭାଗକୁ ସୂଚନା ଦେଇଥିଲେ। ରିଆମାଳ ଦମକଳ ବାହିନୀ ସେଠାରେ ପହଞ୍ଚିଥିଲେ ହେଁ ଗ୍ରାମବାସୀଙ୍କ ଉଦ୍ୟମ ଯୋଗୁ ଏହା ପୂର୍ବରୁ ନିଆଁ ଆୟତ୍ତ ହୋଇଥିଲା । ଅନୁରୂପ ଭାବେ ସନ୍ଧ୍ୟାରେ ଦେବଗଡ଼ ଥାନା ନିକ୍ରିମାଳ ଗ୍ରାମରେ ସର୍ଟସର୍କିଟ ଯୋଗୁ ଶ୍ରଦ୍ଧାକର ପ୍ରଧାନଙ୍କ ଖଳାରେ ନିଆଁ ଲାଗିଯାଇଥିଲା। ନିକ୍ରିମାଳ ଗ୍ରାମକୁ ଯାଇଥିବା ବିଦ୍ୟୁତ୍ ତାର ଉପରେ ଏକ ଶୁଖିଲା ବାଉଁଶ ପଡିଯିବାରୁ ସର୍ଟସର୍କିଟ ହୋଇ ସେଥିରୁ ନିଆଁ ବାହାରିବା ସହ ଉକ୍ତ ବାଉଁଶ ଦ୍ୱାରା ଏହା ଶ୍ରଦ୍ଧାକରଙ୍କ ପାଳଗଦାକୁ ବ୍ୟାପି ଯାଇଥିଲା। ଦେବଗଡ଼ ଦମକଳ ବାହିନୀ ଘଟଣାସ୍ଥଳରେ ପହଞ୍ଚିଲାବେଳକୁ ପାଳଗଦା ପୋଡ଼ି ପାଉଁଶ ହୋଇଯାଇଥିଲା।

ହୀରାକୁଦ ଲାୟନ୍ସ କ୍ଲବ ରୟାଲ କର୍ମକର୍ତ୍ତା ଚୟନ

ସମ୍ବଲପୁର, ୧୮।୪ (ବ୍ୟୁରୋ)

କାର୍ତ୍ତିକ ସଭାପତି, ଦୁର୍ଗା ସମ୍ପାଦକ

ସମ୍ବଲପୁର ମହାନଗର ନିଗମ ଅନ୍ତର୍ଗତ ହୀରାକୁଦ ଲାୟନ୍ସ କ୍ଲବ

ଅତିମାନବ ନିଶ୍ଚୟ ପୃଥିବୀରେ ଉଦ୍‌ଭବ ହେବ। କିନ୍ତୁ ଅତିରଂଜିତ ଏକ ମାନସିକ ବୁଦ୍ଧିସମ୍ପନ୍ନ ମଣିଷ ରୂପେ ନୁହେଁ। ଏକ ଅତିମାନସ ଶକ୍ତିର ଅବତରଣ ପାଇଁ ସେ ହେବ ଏକ ମାଧ୍ୟମ। ତା'ଫଳରେ ସେ ଏକ ନୂତନ ଜୀବନ ବଞ୍ଚିବ ଓ ଏକ ରୂପାନ୍ତରିତ ଦିବ୍ୟ ଶରୀରର ଅଧିକାରୀ ହେବ। –ଶ୍ରୀଅରବିନ୍ଦ

'ଘୋ'ରେ ମାତିଛୁ

ଭାରତରେ ଗତ ୩ ଦିନ ହେବ ଦୈନିକ କରୋନା ସଂକ୍ରମଣ ୨ ଲକ୍ଷ ଅତିକ୍ରମ କରିଚାଲିଛି। ପ୍ରଧାନମନ୍ତ୍ରୀ ନରେନ୍ଦ୍ର ମୋଦି ଖୁବ୍ ଡେରିରେ ଏହି ସଂକ୍ରମଣ ସ୍ତରକୁ ଉପଲବ୍‌ଧି କରିଥିବା କୁହାଯାଉଛି। କାରଣ ୧୭ ଏପ୍ରିଲରେ ହରିଦ୍ୱାରରେ ମହା କୁମ୍ଭମେଳା ବନ୍ଦ କରିବା ଲାଗି ସେ ଅଭଦେଶାନନ୍ଦ ଗିରିଙ୍କୁ ନିବେଦନ କରିବା ପରେ ଏହି ମେଳା ସମାପନ ଘୋଷଣା କରାଯାଇଛି। ଅନ୍ୟପକ୍ଷରେ ପଶ୍ଚିମବଙ୍ଗ ବିଧାନସଭା ନିର୍ବାଚନ ଭୋଟ୍ ପ୍ରଚାର ପୂର୍ବଭଳି ଆଗେଇ ଚାଲିଛି। କୁମ୍ଭମେଳା ଓ ନିର୍ବାଚନ ଶୋଭାଯାତ୍ରାରେ ହାଉଜାଉ ହେଉଥିବା ଲୋକଙ୍କ ଚିତ୍ର ଦେଖିଲେ ମାସ୍କ ପିନ୍ଧିବା, ସାମାଜିକ ଦୂରତା ବଜାୟ ରଖିବା ଭଳି ବିଷୟକୁ କେହି ଖାତିର କରୁନାହାନ୍ତି। ଦେଶର ନେତୃତ୍ୱଙ୍କୁ ଏସବୁ ଛବି ଦେଖାଯାଉଥିଲେ ମଧ୍ୟ ତାହା ଅଣଦେଖା କରାଯାଇଛି। ପ୍ରଧାନମନ୍ତ୍ରୀ ପଶ୍ଚିମବଙ୍ଗରେ ନିର୍ବାଚନ ପ୍ରଚାର ବେଳେ ବାରମ୍ବାର କହୁଥିବା ଦେଖାଯାଇଛି ଯେ, ଏତେ ଲୋକ ଏକସଙ୍ଗେ ସମାଗମ ହେବା ସେ କେବେ ଦେଖି ନ ଥିଲେ। ଏଥିରୁ ବୁଝିହେଉଛି ଯେ, ସେ ପରବର୍ତ୍ତୀ ନିର୍ବାଚନ ସଭାରେ ଆହୁରି ଅଧିକ ଲୋକଙ୍କ ଉପସ୍ଥିତି ହେଉ ବୋଲି ଚିନ୍ତା କରୁଛନ୍ତି। ଲୋକଙ୍କ ସମାଗମରୁ ଏକ ରାଜନୈତିକ ଦଳର ଶକ୍ତି କଳି ହୋଇଥାଏ। ଅନ୍ୟ ଦିଗରେ ଦେଖିଲେ କରୋନା ସେହିଠାରୁ ଶକ୍ତି ପାଇ ବଳୀୟାନ ହୋଇଚାଲିଛି। ଗୋଟିଏ ଜାଗାରେ ଲୋକେ ଏକତ୍ରିତ ହେବା ବା ପାଖାପାଖି ରହିଲେ କୋଭିଡ୍–୧୯ ସଂକ୍ରମଣ ବୃଦ୍ଧି ପାଇଥାଏ। ଗତବର୍ଷ ଯେତେବେଳେ କରୋନାର ପ୍ରଥମ ଲହର ଦେଖାଦେଇଥିଲା, ପ୍ରଧାନମନ୍ତ୍ରୀ ଏକାଧିକ ବାର ଟେଲିଭିଜନ ମାଧ୍ୟମରେ ଲୋକମାନଙ୍କୁ କୋଭିଡ୍ ନିୟମ ମାନିବାକୁ ନିବେଦନ କରିଥିଲେ। ଏବେ ଦ୍ୱିତୀୟ ଓ ଅନେକ ସ୍ଥାନରେ ତୃତୀୟ ଲହର ଦେଖାଦେଇଥିଲେ ମଧ୍ୟ ନିର୍ବାଚନ ପାଇଁ ସବୁକିଛି ଜଳାଞ୍ଜଳି କରିଦିଆଯାଇଛି।

ଏଭଳି ପରିପ୍ରେକ୍ଷୀରେ କଂଗ୍ରେସ ନେତା ରାହୁଲ ଗାନ୍ଧୀ ୧୮ ଏପ୍ରିଲରେ ଟୁଇଟ୍ କରିଛନ୍ତି ଯେ, ସେ ନିର୍ବାଚନର ସମସ୍ତ ଶୋଭାଯାତ୍ରାକୁ ବାତିଲ କରିଦେଇଛନ୍ତି। ଏଥିସହିତ ଅନ୍ୟାନ୍ୟ ରାଜନେତାଙ୍କୁ ବଡ଼ବଡ଼ ରାଜନୈତିକ ରାଲିର ପରିଣାମ ବିଷୟରେ ଚିନ୍ତା କରିବାକୁ ଆହ୍ୱାନ ଦେଇଛନ୍ତି। ଏଠାରେ କୁହାଯାଇପାରେ ଯେ, କଂଗ୍ରେସର ଉପସ୍ଥିତି କିମ୍ବା ରାହୁଲଙ୍କ ରାଜନୈତିକ ଶକ୍ତି କମ୍ ହୋଇଥାଇପାରେ, କିନ୍ତୁ ସେ ଦେଶର ଏଭଳି ଘଡ଼ିସନ୍ଧି ମୁହୂର୍ତ୍ତରେ ଯେଉଁ ଆହ୍ୱାନ ଦେଇଛନ୍ତି ନିଶ୍ଚିତ ଦୂରଦର୍ଶୀ ଓ ସ୍ୱାଗତଯୋଗ୍ୟ। ନିର୍ବାଚନ ଜିତିବା ପାଇଁ ଲୋକଙ୍କୁ ମରଣମୁହଁକୁ ଠେଲିଦେଉଥିବା ରାଜନେତାମାନେ ଦେଶର ଭବିଷ୍ୟତ ବିଷୟରେ କେତେ ସତର୍କ ରହିଛନ୍ତି ବୁଝିହେଉଛି। ରାଷ୍ଟ୍ରର ମଙ୍ଗଳ ବା ବିକାଶ ଲାଗି କେବଳ ଶାସନକର୍ତ୍ତା ବା ଶାସକ ଦଳର ମନ୍ତ୍ରୀ ଓ ନେତାମାନେ ଯେ ନିର୍ଦ୍ଦେଶ ବା ନିବେଦନ ଦେଇଚାଲିବେ ଭାବିବା ଭୁଲ। ଦେଶକୁ ବିପଦରୁ ରକ୍ଷା କରିବା ପାଇଁ ଯେ କେହି ଚିନ୍ତାଶୀଳ ବ୍ୟକ୍ତିଙ୍କ ପରାମର୍ଶ ଯୁକ୍ତିଯୁକ୍ତ ହୋଇଥିଲେ ଗ୍ରହଣଯୋଗ୍ୟ ହେବା କଥା।

ଏଠାରେ ମନେପଡ଼େ ଗତବର୍ଷ ଯେତେବେଳେ ନିଜାମୁଦ୍ଦିନ୍ ମର୍କଜରେ ତବଲିଘି ଜମାତର ସମାଗମ ହୋଇଥିଲା, ସେତେବେଳେ ତାହାକୁ ଦେଶବ୍ୟାପୀ ନିନ୍ଦା କରାଯାଇଥିଲା। ଏଥିପାଇଁ ଅନେକ ତବଲିଘିଙ୍କ ବିରୋଧରେ ପୋଲିସ ମାମଲା ରୁଜୁ ହୋଇଥିଲା। ବିଦେଶରୁ ଆସିଥିବା ମୁସଲମାନ ନେତାମାନଙ୍କୁ ଗିରଫ କରାଯାଇଥିଲା। ତତ୍‌ସହିତ ମୁସଲମାନ ସମ୍ପ୍ରଦାୟ ପାଇଁ ଘୃଣା, ଦ୍ୱେଷ ସୃଷ୍ଟି କରିବାର ସୁଯୋଗକୁ ଭାଜପାର ସମର୍ଥକମାନେ ହାତଛଡ଼ା କରି ନ ଥିଲେ। ଏହି ଦ୍ୱିତୀୟ ଅଧିକ ମାରାତ୍ମକ କରୋନା ଲହର ବ୍ୟାପୁଥିବା ବେଳେ ସବୁ ପ୍ରାନ୍ତରୁ ଯାଇଥିବା ହିନ୍ଦୁମାନେ ଏବେ ହରିଦ୍ୱାର ମହା କୁମ୍ଭମେଳାରେ ଯୋଗଦେଇ ସେହି ତବଲିଘି ମୁସଲମାନଙ୍କ ଭଳି ବ୍ୟବହାର ଦେଖାଇଛନ୍ତି। ଅର୍ଥାତ୍ ଯଦି ମୁସଲମାନଙ୍କୁ ଜଘନ୍ୟ ବୋଲି କହୁଛେ, ଆମେ ହିନ୍ଦୁମାନେ ମଧ୍ୟ ଅନୁରୂପ ଭାବେ ଜଘନ୍ୟ। କୁମ୍ଭମେଳାରେ ଅସଂଖ୍ୟ ଶ୍ରଦ୍ଧାଳୁଙ୍କ ସମାଗମ ଘଟିଥିଲେ ମଧ୍ୟ ଉତ୍ତରାଖଣ୍ଡ ସରକାର ତାହାକୁ ରୋକିବାକୁ ଚେଷ୍ଟା କରି ନ ଥିଲେ। ବରଂ ମୁଖ୍ୟମନ୍ତ୍ରୀ ତୀରଥ ସିଂ ରାୱତ ଅବାନ୍ତର ଯୁକ୍ତି କରିଛନ୍ତି ଯେ, ତବଲିଘିମାନେ ରୁଦ୍ଧଦ୍ୱାରରେ ରୁଣ୍ଡିଭୂତ ହୋଇଥିଲେ, ଯାହା ଅସୁରକ୍ଷିତ ଥିଲା। କୁମ୍ଭମେଳା ଘର ବାହାରେ ହୋଇଥିବାରୁ ସମ୍ପୂର୍ଣ୍ଣ ସୁରକ୍ଷିତ। ଏଭଳି ଯୁକ୍ତି ଦର୍ଶାଉଥିବା ବ୍ୟକ୍ତିଙ୍କୁ ଭୂତାଣୁ ବିଶେଷଜ୍ଞମାନେ ବୁଝାଇ ଥକିପଡ଼ିଲେ ମଧ୍ୟ କୌଣସି ପରିବର୍ତ୍ତନ ଆସିପାରିବ ନାହିଁ। କାରଣ ଧର୍ମ ନାମରେ ଅନେକେ ଅନ୍ଧ ହୋଇଯାଉଛନ୍ତି। ସେହିପର ସହରବଜାରରେ ମାସ୍କ ନ ପନ୍ଧିଲେ ଜରିମାନା ଲାଗି ନିର୍ଦ୍ଦେଶ ଦିଆଯାଉଛି। କିନ୍ତୁ ସେହି ନିୟମାବଳୀ କୁମ୍ଭମେଳା କିମ୍ବା ନିର୍ବାଚନ ପ୍ରଚାର ବେଳେ ଅନୁପାଳନ ନ ହେବା ଶାସନବ୍ୟବସ୍ଥାର ଦାୟିତ୍ୱହୀନତାକୁ ସୂଚାଉଛି। ଜନସାଧାରଣ ମଧ୍ୟ ପାଗଳ ଭଳି ନେତା ଓ ସାଧୁଙ୍କୁ ଅନୁସରଣ କରିଚାଲିଛନ୍ତି। କେହି ବୁଝୁନାହାନ୍ତି ଯେ, ସାମୟିକ ଭାବପ୍ରବଣତା ସେମାନଙ୍କ ଜୀବନରେ କେତେ କ୍ଷତି ଆଣିଦେଉଛି। କେବଳ ସେମାନଙ୍କର ନୁହେଁ, ପ୍ରତ୍ୟେକ ନାଗରିକର ଦାୟିତ୍ୱହୀନତା ସମଗ୍ର ଦେଶକୁ କ୍ଷତି ପହଞ୍ଚାଇଲାଣି। ଗୋଟେ 'ଘୋ'ରେ ମାତିଲେ ବିପଦ ସୁନିଶ୍ଚିତ।

ସାପ୍ତାହିକ ପଞ୍ଜିକା

ଏପ୍ରିଲ୍ ୧୨: କରୋନା ସଂକ୍ରମଣରେ ଭାରତ ବ୍ରାଜିଲକୁ ଟପିଲା।
➤ଭାରତରେ ସ୍ମୁଟନିକ.ଭିକୁ ସବୁଜ ସଂକେତ।
ଏପ୍ରିଲ୍ ୧୩: ମୁଖ୍ୟ ନିର୍ବାଚନ କମିଶନର (ସିଇସି) ଭାବେ ସୁଶୀଲ ଚନ୍ଦ୍ରଙ୍କ ଦାୟିତ୍ୱ ଗ୍ରହଣ।
ଏପ୍ରିଲ୍ ୧୪: ପିପିଲି ଉପନିର୍ବାଚନ ସ୍ଥଗିତ। ଭୋଟ ପୂର୍ବରୁ କଂଗ୍ରେସ ପ୍ରାର୍ଥୀ ଅଜିତ ମଙ୍ଗରାଜଙ୍କ ପରଲୋକ।
➤ସିବିଏସଇ ଦଶମ ପରୀକ୍ଷା ବାତିଲ, ଦ୍ୱାଦଶ ପରୀକ୍ଷା ସ୍ଥଗିତ।
ଏପ୍ରିଲ୍ ୧୫: ରାଜ୍ୟ ସରକାର ଦଶମ ଓ ଦ୍ୱାଦଶ ପରୀକ୍ଷା ସ୍ଥଗିତ ରଖିଲେ।
➤ଗ୍ୟାଙ୍ଗଷ୍ଟର ହାଇଦରଙ୍କୁ ଧରିଲା ହାଇଦ୍ରାବାଦ ପୋଲିସ।
➤ମେ ୧୫ ଯାଏ ଶ୍ରଦ୍ଧାଳୁଙ୍କୁ ଶ୍ରୀମନ୍ଦିର ମନା।
ଏପ୍ରିଲ୍ ୧୫: ରାଜ୍ୟର ସବୁ ସହରରେ ନାଇଟ କର୍ଫ୍ୟୁ।

su | do | ku — ସୁ–ଡୋ–କୁ

Puzzles by Srikant Ghosh

				5	1	6		
					6		8	3
			8	9	2			
			6	8				1
2	4						3	
		8						4
		7						
						3	6	9
6	3	5				2	4	

ଏହାର ଉତ୍ତର ଆସନ୍ତାକାଲି ପ୍ରକାଶ ପାଇବ

ଉପରେ ପ୍ରଦତ୍ତ ସୁଡୋକୁର ଏପରି ସମାଧାନ କରିବାକୁ ହେବ, ଯେପରି ପ୍ରତ୍ୟେକ ଧାଡି, ସ୍ତମ୍ଭ ଓ ଆୟତାକାର ବାକ୍ସ ଭିତରେ ୧ରୁ ୯ ପର୍ଯ୍ୟନ୍ତ ଅଙ୍କ ରହିବ।

9	3	5	1	7	6	2	8	4
4	8	7	9	5	2	6	1	3
1	2	6	4	3	8	7	5	9
3	5	4	2	8	1	9	6	7
8	7	9	5	6	3	4	2	1
2	6	1	7	4	9	8	3	5
5	9	8	6	1	7	3	4	2
7	1	3	8	2	4	5	9	6
6	4	2	3	9	5	1	7	8

ଗତକାଲିର ଉତ୍ତର

ବିଶ୍ୱନିନ୍ଦୁକଙ୍କ ସମ୍ପର୍କରେ

ଚିତ୍ର ଚରିତ୍ର
ଅଧ୍ୟାପକ ନିରଞ୍ଜନ ପାଢ଼ୀ

ଆମ ଶାସ୍ତ୍ରକାରମାନେ ମଣିଷ ଭିତରେ ଥିବା ରିପୁ ସମୂହକୁ କାମ, କ୍ରୋଧ, ହିଂସା, ଲୋଭ ଆଦି ଷଡ଼ରିପୁରେ ସୀମିତ କରି ରଖିଥିଲା ବେଳେ ଅନ୍ୟ ଯେଉଁ ପ୍ରମୁଖ ରିପୁଟିକୁ ତାହା ଭିତରେ ସ୍ଥାନିତ କରିବାକୁ ଭୁଲି ଯାଇଥିଲେ, ତାହା ବୋଧହୁଏ 'ନିନ୍ଦା'। ଜଣେ ସମାଜଶାସ୍ତ୍ରୀଙ୍କ ମତରେ ଏ ସଂସାରରେ ଖୁବ୍ କମ୍ ଲୋକ ଥିବେ, ଯିଏ ତାଙ୍କ ଜୀବନରେ କେବେ କାହାକୁ ନିନ୍ଦା କରି ନ ଥିବେ। କାହାର ପ୍ରଶଂସାଯୋଗ୍ୟ ଭଲ କାମଟିଏ ଆଖିରେ ପଡ଼ିଲେ ମୁହଁରେ ପ୍ରଶଂସାସୂଚକ ଶବ୍ଦଟିଏ ସ୍ଫୁରିବା ଏତେ ସହଜ ହୋଇ ନ ପାରେ, ମାତ୍ର ଟିକେ ପାନରୁ ଚୂନ ଖସିଗଲେ ମୁଣ୍ଡ ଉପରେ ଦୁନିଆଯାକର ନିନ୍ଦା ଅଜାଡ଼ି ପଡ଼ିବାକୁ ଆଦୌ ବିଳମ୍ବ ହୁଏନା। ଯାହା କିଛି ପ୍ରଶଂସ୍ୟ, ତାହାକୁ ପ୍ରଶଂସା କରିବାକୁ ଆଗେଇ ଆସିବା ଯେତିକି ଜରୁରୀ, ଯାହା କିଛି ନିନ୍ଦନୀୟ, ତାହାକୁ ନିନ୍ଦା କରିବା ମଧ୍ୟ ସେତିକି ଆବଶ୍ୟକ। ଅଥଚ ଲକ୍ଷ୍ୟ କରିବାର କଥା, ନିନ୍ଦା କରିବାକୁ ଆମେ ଯେତିକି ଆଗଭର; ପ୍ରଶଂସା କରିବାକୁ ଠିକ୍ ସେତିକି ପରାଙ୍ମୁଖ। ମଣିଷ ମନର ଏହି ବିଚିତ୍ର ମନସ୍ତାତ୍ତ୍ୱିକ ରହସ୍ୟର କ'ଣ କାରଣ ଥାଏ କେଜାଣି, ସଚରାଚର ଆତଯାତ ହେଉଥିବା ସବୁ ମଣିଷ ପ୍ରାୟ ଏହି ପ୍ରଜାତିର।

ତେବେ ଏଠାରେ ଆଲୋଚ୍ୟ ପ୍ରସଙ୍ଗଟି ଟିକେ ବିଶେଷ ପର୍ଯ୍ୟାୟର। ଏହି ପର୍ଯ୍ୟାୟର ସେହି ବିଶେଷ କିସମର ମଣିଷମାନେ ଜୀବନରେ ପ୍ରଶଂସା କମ୍, ନିନ୍ଦା ଅଧିକ କରିବାରେ ଅଭ୍ୟସ୍ତ ଥା'ନ୍ତି। ଶହେବାର ପ୍ରଶଂସା ପାଇବାର ଯୋଗ୍ୟତା ରଖୁଥିବା କାହାର କୌଣସି କାମ ପାଇଁ ଏମାନଙ୍କ ମୁହଁରୁ ପଦୁଟିଏ ପ୍ରଶଂସା ବାହାରିବାର ନାହିଁ, ଅଥଚ ସେଇ ସମାନ ଲୋକର ସମାନ ଭୁଲ୍ ପାଇଁ ଏମାନେ ନିନ୍ଦା କରିବାରେ ପ୍ରଗ୍‌ଲଭ ହୋଇ ଉଠିବେ। ଏମାନଙ୍କର ଏହା କି ପ୍ରକାର ଦୃଷ୍ଟିଦୋଷ, ତାହା ଅନ୍ୟ ଏକ ବିଚାର ଆଲୋଚନାର ଅପେକ୍ଷା ରଖୁଥିବା ବେଳେ ଏକଥା କିନ୍ତୁ ଆଶ୍ଚର୍ଯ୍ୟ ଲାଗେ ଯେ ଅଧାଗ୍ଲାସ୍ ପାଣିକୁ ଏମାନେ 'ଗ୍ଲାସ୍‌ରେ ଅଧା ପାଣି ଅଛି' ବୋଲି ନ କହି 'ଗ୍ଲାସ୍‌ରେ ଅଧା ପାଣି ନାହିଁ' ବୋଲି କହିବାରେ ଅଧିକ ରୁଚି ରଖନ୍ତି। କାହା ଭିତରେ କ'ଣ ଥିବାରୁ ତାହା ଅଧିକ ସୁନ୍ଦର ବୋଲି ଦେଖି ନ ପାରି କାହା ଭିତରେ କ'ଣ ନ ଥିବାରୁ ତାହା ଅଧିକ ଅସୁନ୍ଦର ବୋଲି ବେଶି ବର୍ଣ୍ଣନା କରନ୍ତି। ମୋଟ ଉପରେ କହିବାକୁ ଗଲେ ଯାହା କିଛି ଭଲ, ତାହା ଏମାନଙ୍କ ଦୃଷ୍ଟିପଟଳରୁ ହଜି ଯାଉଥିବା ବେଳେ କେବଳ ସେଇସବୁ ଦୃଶ୍ୟ ଏମାନଙ୍କ ଆଖିରେ ଧରାପଡ଼ନ୍ତି, ଯାହା ବିରୋଧରେ ଉଚ୍ଚ ସ୍ୱରରେ ଚିତ୍କାର କରି ନିନ୍ଦା କରି ହେବ। ଏମାନଙ୍କ ଦୃଷ୍ଟି ପ୍ରଖରତା ଓ ନିନ୍ଦା କରିବାର ପ୍ରବଣତାକୁ ନେଇ ଏମାନଙ୍କୁ ବିଶ୍ୱନିନ୍ଦୁକ କହିଲେ କିଛି ଅତ୍ୟୁକ୍ତି ହେବ ନାହିଁ।

ଗତ ହୋଲିଦିନ ଏକ ଥାନାର ପୋଲିସ ବାବୁମାନେ ନିଜ ନିଜର ହୋଲି କର୍ତ୍ତବ୍ୟ ସଂପାଦନ କରି ଥାନାକୁ ଫେରି ଆସିଲା ପରେ ନିଜ ନିଜ ମଧ୍ୟରେ ହୋଲି ଖେଳି କ'ଣ ଟିକିଏ ମଉଜ ମସ୍ତି କଲେ ଯେ, ସେଇ ଦିନଯାକ ଓ ତା' ପର ଦୁଇଦିନ ସାମାଜିକ ଗଣମାଧ୍ୟମରେ ତାଙ୍କ ସପ୍ତପୁରୁଷ ଉଦ୍ଧାର କରିବାରେ ଲାଗିପଡ଼ିଲେ କେବଳ ଭୁଲ ଦେଖିବାରେ ଅଭ୍ୟସ୍ତ ଥିବା ଆମ ବିଶ୍ୱନିନ୍ଦୁକମାନେ। ସେମିତି କେଇ ଦିନ ତଳେ ରାଜ୍ୟର ଏକ ଡାକ୍ତରଖାନାରେ ରୋଗୀ ଦେଖୁଥିବା ବେଳେ ହଠାତ୍ ଡାକ୍ତରବାବୁ ଖବର ପାଇଲେ ଯେ, ତାଙ୍କର ଜଣେ ଆତ୍ମୀୟ ରାସ୍ତା ଦୁର୍ଘଟଣାରେ ଆହତ ହୋଇ ସେହି ହସ୍ପିଟାଲର ଆଶୁ ଚିକିତ୍ସା କେନ୍ଦ୍ରକୁ ଅଣାଯାଇଛନ୍ତି। ରୋଗୀମାନଙ୍କୁ ଟିକିଏ ଅପେକ୍ଷା କରିବାକୁ କହି ସେ ତାଙ୍କର ସେହି ଆହତ ଆତ୍ମୀୟଙ୍କ ଅବସ୍ଥା ଦେଖିବାକୁ ଚାଲିଗଲେ ଯେ, ପ୍ରଣବ ଅଶୁଦ୍ଧ ହୋଇଗଲା ଓ ତାଙ୍କ ଉପରେ ଅଜାଡ଼ି ପଡ଼ିଲା 'ଦାୟିତ୍ୱହୀନ' ଓ 'କର୍ତ୍ତବ୍ୟବିମୁଖ' ଆଦି ଯେତେ ନିନ୍ଦାସୂଚକ ଶବ୍ଦ।

ଲକ୍ଷ୍ୟ କରିବାର କଥା, ଥାନାର ସେଇ ପୋଲିସମାନେ ସେମାନଙ୍କ କର୍ତ୍ତବ୍ୟକୁ ପଛରେ ପକାଇ ବା ଥାନାକୁ ଆସିଥିବା ଅଭିଯୋଗକାରୀଙ୍କୁ ସମୟ ନ ଦେଇ ହୋଲି ନାଚଗୀତରେ ମସ୍ତ କରୁ ନ ଥିଲେ କି ଡାକ୍ତରବାବୁ ତାଙ୍କ ଆହତ ସମ୍ପର୍କୀୟଙ୍କ ଅବସ୍ଥା ବୁଝିବାକୁ ଯିବା ପୂର୍ବରୁ ସହକର୍ମୀଙ୍କ ସଙ୍ଗେ ଚେସ୍ ଖେଳୁ ନ ଥିଲେ। ସେମାନେ ଯିଏ ଯାହାଙ୍କ କର୍ତ୍ତବ୍ୟର ମୂଲ୍ୟ ସଠିକ୍ ବୁଝିଥିଲେ ଓ ବୃତ୍ତି ଜୀବନ ବାହାରେ ସଞ୍ଚରିତ ହେଉଥିବା ବ୍ୟକ୍ତି ଜୀବନର ଆହ୍ୱାନରେ କେଉଁଠି ଟିକିଏ ହୋଲିର ମଜା ନେଇଥିଲେ ତ ଅନ୍ୟ କେଉଁଠି ସମ୍ପର୍କୀୟଙ୍କ ଦୁର୍ଘଟଣାରେ ଟିକିଏ ଆହା କହି ସାହା ହେବାକୁ ଆଗେଇ ଯାଇଥିଲେ। ଅଥଚ ସେମାନଙ୍କ ପୂର୍ବ କର୍ତ୍ତବ୍ୟନିଷ୍ଠା ପ୍ରତି ବିସ୍ମୃତ ହୋଇ କେବଳ ଗୋଟିଏ ଦୃଷ୍ଟାନ୍ତର ବିଚାରରେ 'ଦାୟିତ୍ୱହୀନ' ବୋଲି କଟୁ ମନ୍ତବ୍ୟଟିଏ ଦେଇ ଆମ ନିନ୍ଦୁକ ଭାଇମାନେ ସେମାନଙ୍କ ସାମାଜିକ ଦାୟିତ୍ୱ ନିର୍ବାହ କରୁଛନ୍ତି।

ଟ୍ରାଫିକ୍ କନଷ୍ଟେବଳ ଅଗ୍ନିବର୍ଷୀ ଖରାରେ ଛିଡ଼ା ହୋଇ ନିଜର କର୍ତ୍ତବ୍ୟ ସଂପାଦନ କରୁଥିଲା ବେଳେ ଆମକୁ କେବେ କଷ୍ଟ ଲାଗିଛି କି? ଖରାବର୍ଷାକୁ ଖାତିର ନ କରି ଟ୍ରାଫିକ୍ ପୋଷ୍ଟରେ ଛିଡ଼ା ହୋଇ ନିଜର ଦାୟିତ୍ୱ ନିର୍ବାହ କରୁଥିଲା ବେଳେ ଆମେ କେବେ ତାଙ୍କ ପ୍ରଶଂସା କରିଛୁ କି? ଛତିଶଗଡ଼ର ସେଇ ବୀର ଶହୀଦ ପୋଲିସ ବାଇଶଜଣଙ୍କର ଅକାଳ ଅବସାନ ପରେ ଆମେ କେବେ ସେମାନଙ୍କ ପିଲା ପରିବାରର ଦୁର୍ଭାଗ୍ୟ ସଂପର୍କରେ ଚିନ୍ତା କରିଛୁ କି? ନିଜ ଜୀବନକୁ ବିପଦ ମୁହଁକୁ ଠେଲି କରୋନା ଯୋଦ୍ଧା ଭଳି ଶୁଖିଲା ଗୌରବ ଗୋଟାଉଥିବା ଡାକ୍ତରଙ୍କ ଶଙ୍କାଗ୍ରସ୍ତ ପରିବାରର କଥା କେବେ ମନକୁ ଆଣିଛୁ କି? ଉଣାଅଧିକେ ଏଇସବୁ ପ୍ରଶ୍ନର ଉତ୍ତରକୁ ନିଜ ମଧ୍ୟରେ ଲାଳିତ କରିବାର ବାସ୍ତବତା ଯେତେବେଳେ ଶୂନ ପ୍ରତିଶତ, ସେତେବେଳେ ଉପରୋକ୍ତ ଦୁଇଟି ଘଟଣା ବା ସେହିଭଳି ଅନ୍ୟ କିଛି ଘଟଣା ବିରୋଧରେ ମୁହଁ ଖୋଲିବାକୁ ଆମ ଭଳି ବିଶ୍ୱ ନିନ୍ଦୁକମାନେ ସବୁବେଳେ ତତ୍ପର! କାରଣ ଏଭଳି ନିନ୍ଦା ବା ସମାଲୋଚନା କରିବାରେ କାଳେ ପ୍ରଚ୍ଛଦ ଭାବେ ନିହିତ ଥାଏ ଏକ ସାମାଜିକ ଦାୟବଦ୍ଧତା, ଅସଙ୍ଗତି ବିରୋଧରେ ଗଣସଚେତନତା! କେଜାଣି!

ଯେତେ ଯାହା ଭଲ କଲେ ବି ସେଇ ଭଲ ମଧ୍ୟରୁ ବି ବିଶ୍ୱନିନ୍ଦୁକମାନେ ଛିଦ୍ରଟିଏ ଖୋଜି ତା' ବିରୋଧରେ ମୁହଁ ଖୋଲିବାକୁ ଆଗେଇ ଆସିବେ। ଆଣ୍ଠୁଗଣ୍ଠିବାତ ରୋଗର ସାକ୍ଷାତ ଧନ୍ୱନ୍ତରୀ ବୋଲି ବିବେଚିତ କଟକ ବଡ଼ ମେଡିକାଲର ଜଣେ ବଡ଼ ଡାକ୍ତର ନିଜର ନିଆରାପଣ ପାଇଁ ସମଗ୍ର ରାଜ୍ୟରେ ସୁପରିଚିତ। ସେ ନିଜର ସରକାରୀ କାର୍ଯ୍ୟ ପରିସର ବାହାରେ ଘରୋଇ ଭାବେ ରୋଗୀ ଦେଖନ୍ତିନି କି ଅନାବଶ୍ୟକ ପରୀକ୍ଷାନିରୀକ୍ଷା କରାଇ ରୋଗୀଙ୍କୁ ଖର୍ଚ୍ଚାନ୍ତ କରାନ୍ତି ନାହିଁ ବା ତହିଁରୁ ଉଚ୍ଚ କମିସନ ଗୋଟାନ୍ତି ନାହିଁ। ନିଜ ବୃତ୍ତିକୁ ସହଜ ଧନ ଅର୍ଜନର ଏକ ମାଧ୍ୟମ ମନେ ନ କରି ରୋଗ ଜ୍ୱାଳାରେ ଘାଣ୍ଟି ହେଉଥିବା ରୋଗୀଙ୍କୁ ଚିକିତ୍ସାର ଚନ୍ଦନ ସ୍ପର୍ଶ ଦେବାର ଏକ ସେବା ବିଚାରୁଥିବା ଏହି ଡାକ୍ତର କେବଳ ତାଙ୍କ ରୋଗୀଙ୍କ ପାଇଁ ନୁହେଁ, ସାଧାରଣ ଲୋକଙ୍କ ପାଇଁ ଜଣେ ଦ୍ୱିତୀୟ ଈଶ୍ୱର। ଅଥଚ ତାଙ୍କୁ ମଧ୍ୟ ଆମ ବିଶ୍ୱନିନ୍ଦୁକମାନେ 'ଲମ୍ବା ଲାଇନର ଡାକ୍ତର' କହି ନାକ ଟେକନ୍ତି।

ନିଜର ବିରଳ ବଦାନ୍ୟତା ଓ ଲୋକକଲ୍ୟାଣକାରୀ ଆଭିମୁଖ୍ୟ ପାଇଁ ସମଗ୍ର ଭାରତବାସୀଙ୍କ ନିକଟରେ ନିଜର ଏକ ସ୍ୱତନ୍ତ୍ର ପରିଚୟ ସୃଷ୍ଟି କରିଥିବା ବିଶିଷ୍ଟ ଶିଳ୍ପପତି ରତନ ଟାଟାଙ୍କୁ ତ ସମସ୍ତେ ଜାଣିଛନ୍ତି। ନିଜର ଏକ କମ୍ପାନୀ ପ୍ରକଳ୍ପରେ କାର୍ଯ୍ୟ କରୁଥିବା ଜଣେ ମଧ୍ୟମ ବର୍ଗର କର୍ମଚାରୀଙ୍କ ଅସୁସ୍ଥତା ସଂପର୍କରେ ଖବର ପାଇ ସେ ଏକ ମୋଟା ରକମର ସାହାଯ୍ୟ ଅନୁଦାନ ଧରି ତାଙ୍କ ଘରେ ପହଞ୍ଚି ଯାଇଥିଲେ ଓ ଅସୁସ୍ଥ କର୍ମଚାରୀଙ୍କ ଆଶୁ ଆରୋଗ୍ୟ କାମନା କରିବା ସହିତ ତାଙ୍କ ଘରେ ଦିବାଭୋଜନ କରି ଫେରି ଯାଇଥିଲେ। ଏକ ଭିନ୍ନ ମାନବୀୟ ପ୍ରତିବେଦନର ସ୍ପଷ୍ଟ ସଙ୍କେତ ଦେଉଥିବା ରତନଜୀଙ୍କର ଏହି ଆଦର୍ଶ ଆଚରଣ ସମଗ୍ର ବିଶ୍ୱର ଦୃଷ୍ଟି ଆକର୍ଷଣ କରିଥିଲା, ଯେତେବେଳେ କରୋନା ସଙ୍କଟର ପ୍ରଥମ ପର୍ଯ୍ୟାୟରେ ସେ ପନ୍ଦରଶହ କୋଟି ଟଙ୍କାର ବିଶାଳ ଧନରାଶି କରୋନା ମୁକାବିଲା ପାଇଁ ପ୍ରଧାନମନ୍ତ୍ରୀଙ୍କ ରିଲିଫ୍ ପାଣ୍ଠିକୁ ଦାନ କରିଥିଲେ। ଅଥଚ ତାଙ୍କର ଏହି ମହତ୍ ଜୀବନାଦର୍ଶର ବିବରଣୀ ଯେତେବେଳେ ଗଣମାଧ୍ୟମରେ ପ୍ରସାରିତ ହେଲା, ସେତେବେଳେ ଜଣେ ବିଶ୍ୱନିନ୍ଦୁକଙ୍କ ମନ୍ତବ୍ୟ ଥିଲା ଏହିପରି–"ହଁ, କୋଉ ବଡ଼କଥାଟାଏ ଯେ! ଆମଠାରୁ ଚା, ଲୁଣରୁ ଆରମ୍ଭ କରି ଖଣି ଖାଦାନଯାଏ ଲକ୍ଷ ଲକ୍ଷ ଟଙ୍କା ନେଇ ଦଶ ଶହେ ପକାଇ ଦେବାର

ହାଇଦର ଫେରାର ହୋଇଥିବା କାର୍ କଟକ ଅଣାଗଲା

କଟକ ଅଫିସ, ୧୮।୪

ବ୍ୟବହୃତ କାର୍।

କଟକ ଏସ୍‌ସିବି ମେଡିକାଲରୁ ଗ୍ୟାଙ୍ଗଷ୍ଟର ଶେଖ୍ ହାଇଦର ଫେରାର ବେଳେ ବ୍ୟବହାର ହୋଇଥିବା କାର୍(ନଂ. ଓଡି୦୨ଏଏସ୍-୬୭୭୦)କୁ କମିଶନରେଟ୍ ପୋଲିସ ତେଲଙ୍ଗାନାରୁ ଓଡ଼ିଶା ଆଣିଛି। ରବିବାର ମଙ୍ଗଳାବାଗ ଥାନାରେ କାରଟିକୁ ରଖାଯାଇ ଅଧିକ ଖୋଳତାଡ ଜାରି ରହିଛି। ହାଇଦର ଏହି କାରରେ ଓଡ଼ିଶାରୁ ତେଲଙ୍ଗାନା ପଳାଇଥିଲେ। ବାଦାମବାଡି ଆଇଆଇସି ରଶ୍ମିରଞ୍ଜନ ମହାପାତ୍ରଙ୍କ ନେତୃତ୍ୱରେ ଗଠିତ ଟିମ୍ ତେଲଙ୍ଗାନା ଓ ହାଇଦ୍ରାବାଦ ପୋଲିସ ଟିମ୍ ସହାୟତାରେ ହାଇଦରଙ୍କୁ ଗୁରୁବାର ସନ୍ଧ୍ୟାରେ ତେଲଙ୍ଗାନାର ସାଙ୍ଗାରେଡ୍ଡୀ ଜିଲା ଜହିରାବାଦ ଅଞ୍ଚଳରୁ ଗିରଫ କରିଥିଲା। ଶୁକ୍ରବାର ତାଙ୍କୁ ବିମାନରେ ଭୁବନେଶ୍ୱର ଅଣାଯିବା ପରେ ଅପରାହ୍ନରେ କଟକ ଜେଏମ୍‌ଏଫସିରେ ହାଜର କରାଯାଇଥିଲା। ଏହାପରେ ଚୌଦ୍ୱାର ଜେଲ୍‌କୁ ପଠାଇ ଦିଆଯାଇଥିଲା। ହେଲେ ଉକ୍ତ କାର ତେଲଙ୍ଗାନା ପୋଲିସ ହେପାଜତରେ ରହିଥିଲା। ଏହି କାର ଲିଙ୍କ୍‌କୁ ନେଇ ପୋଲିସ ତଦନ୍ତ ଜାରି ରଖିଛି। ଉକ୍ତ କାର୍‌କୁ ତାଙ୍କ ପୁଅ ଅଜୁ ଯୋଗାଡ କରିଥିବା ମଙ୍ଗଳାବାଗ ଥାନା ଅଧିକାରୀ ଅମିତାଭ ମହାପାତ୍ର କହିଛନ୍ତି। କାର୍‌ଟି ଯେଉଁ ଅଞ୍ଚଳ ଦେଇ ଯାଇଥିଲା ସେଠାକାର ସିସିଟିଭି ଫୁଟେଜ ପୋଲିସ ଯାଞ୍ଚ କରିଥିଲା। ଯାଞ୍ଚବେଳେ କାର୍ ସମ୍ପର୍କରେ ପୋଲିସ ସୁରାକ ପାଇଥିଲା। ପରେ ଏହି ଗାଡି ନମ୍ବର ଟ୍ରାକ୍ କରି ପୋଲିସ ହାଇଦର ପାଖରେ ପହଞ୍ଚି ପାରିଥିଲା। ଏହି କାର୍ ଖୋର୍ଦ୍ଧାର ତ୍ରିଲୋଚନ ସାହୁଙ୍କ ନାମରେ ଭୁବନେଶ୍ୱର ଆରଟିଓ-୧ରେ ପଞ୍ଜୀକୃତ ହୋଇଥିବା ଜଣାପଡିଛି। ତ୍ରିଲୋଚନ ସାହୁ କିଏ ଓ ତାଙ୍କର ହାଇଦରଙ୍କ ସହ କିପରି ସମ୍ପର୍କ ତାହାକୁ ନେଇ ପୋଲିସ ଖୋଳତାଡ ଆରମ୍ଭ କରିଛି। ତ୍ରିଲୋଚନଙ୍କୁ ଧରି ପଚରାଉଚରା କରାଯିବା ପରେ ଘଟଣା ସମ୍ପର୍କରେ ଜଣାପଡିବ। ଏହି କାରର ଡ୍ରାଇଭରଙ୍କୁ ମଧ୍ୟ ପୋଲିସ ଖୋଜୁଛି। ସେହିପରି ହାଇଦର ଫେରାର ହେବାରେ ବ୍ୟବହୃତ ବାଇକ୍ ସମ୍ବନ୍ଧରେ ଜାଣିବା ପାଇଁ ତଦନ୍ତ ଜାରି ରଖିଛି।

ହାଇଦର ଫେରାର ହେବାରେ ଆଉ କେଉଁମାନଙ୍କ ସମ୍ପୃକ୍ତି ରହିଛି ସେ ଦିଗରେ ପୋଲିସ ଖୋଳତାଡ ଚଳାଇଛି। ଏହି ଘଟଣାରେ ବାଲେଶ୍ୱର ଜିଲା ଭୋଗରାଇ ଥାନା ଅଞ୍ଚଳର ଅର୍ଚ୍ଚନା ପରିଡ଼ା, କେନ୍ଦ୍ରାପଡା ଅଞ୍ଚଳର ଶେଖ୍ ରୈସୁଦ୍ଦିନ୍ ଓ ମାଲଗୋଦାମ ଥାନା ଅନ୍ତର୍ଗତ ଯୋବ୍ରା ଗିଣପିଟା ସାହିର ଶେଖ୍ ଇମ୍ରାନ୍‌ଙ୍କୁ ଶନିବାର ମଙ୍ଗଳାବାଗ ପୋଲିସ ଗିରଫ କରିଥିଲା। ଏଥିରେ ସମ୍ପୃକ୍ତ ଅନ୍ୟ ଦୁଇ ଯୁବତୀଙ୍କୁ ପୋଲିସ ଜେରା କରୁଛି। ଏହି ଘଟଣାରେ ସମ୍ପୃକ୍ତ ଅନ୍ୟମାନଙ୍କୁ ଖୁବ୍‌ଶୀଘ୍ର ଗିରଫ କରାଯିବ ବୋଲି ଡିସିପି ପ୍ରତୀକ୍ ସିଂ କହିଛନ୍ତି।

ହାଇଦର ଲିଙ୍କ୍‌ରେ ଆଲବମ୍ ଅଭିନେତ୍ରୀ

କଟକ ଅଫିସ/ଭୋଗରାଇ, ୧୮।୪(ଡି.ଏନ.ଏ.)

ମୋ ଝିଅକୁ ଫସାଇ ଦିଆଯାଇଛି

ହାଇଦର ଗିରଫ ହେବା ପରେ ପୋଲିସ ଅନେକ ତଥ୍ୟ ହାସଲ କରିବାରେ ଲାଗିପଡିଛି। ହାଇଦର ଅପରାଧ ସାମ୍ରାଜ୍ୟ ନେଟ୍‌ୱର୍କରେ ରହିଛନ୍ତି ଏକାଧିକ ଯୁବତୀ। ସେମାନଙ୍କ ମଧ୍ୟରେ ଅଛନ୍ତି ଆଲବମ୍ ଅଭିନେତ୍ରୀ ତଥା ବାଲେଶ୍ୱର ଜିଲା ଭୋଗରାଇ ଥାନା ଅଞ୍ଚଳର ଅର୍ଚ୍ଚନା ପରିଡ଼ା। ପୋଲିସ ତାଙ୍କୁ ଗିରଫ କରିଛି। ସେ ହାଇଦରଙ୍କୁ ଦେଖା କରିବାକୁ ଏସ୍‌ସିବିକୁ ଏକାଧିକ ଥର ଆସିଛନ୍ତି। ଏପରି କି ହାଇଦରଙ୍କ ପୁଅ ସହିତ ସମ୍ପର୍କ ରହିଥିବା ମଙ୍ଗଳାବାଗ ଆଇଆଇସି ଅମିତାଭ ମହାପାତ୍ର କହିଛନ୍ତି। ସେ ବିଭିନ୍ନ ଆଲବମ୍‌ରେ ଅଭିନୟ କରିବାବେଳେ ହାଇଦରଙ୍କ ସହ ତାଙ୍କର କିପରି ସମ୍ପର୍କ ଗଢି ଉଠିଥିଲା ତାହାକୁ ନେଇ କମିଶନରେଟ ପୋଲିସ ତଦନ୍ତ ଜାରି ରଖିଛି। ତେବେ ଅର୍ଚ୍ଚନା ହାଇଦର ଲିଙ୍କ୍‌ରୁ ଆଲବମ୍‌ରେ କାର୍ଯ୍ୟ କରୁଥିଲେ ନା ହାଇଦରଙ୍କ ଆର୍ଥିକ ସହଯୋଗରେ ସେ ଆଲବମ୍ ଦୁନିଆକୁ ଆସିଥିଲେ ତାହାର ତଦନ୍ତ କରାଯିବ ବୋଲି ପୋଲିସ କହିଛି।

ଏ ସମ୍ପର୍କରେ ଅର୍ଚ୍ଚନାଙ୍କ ବାପା କହିଛନ୍ତି, ତାଙ୍କ ଝିଅ ଭୁବନେଶ୍ୱରରେ ଚାକିରି କରିବା ପାଇଁ କେନ୍ଦ୍ରାପଡା ଅଞ୍ଚଳର ଜଣେ ଯୁବତୀଙ୍କ ସହ ଯାଇଥିଲେ। ୧୦ ତାରିଖରେ ସେ ଘରକୁ ଫୋନ୍ କରି କଥା ହୋଇଥିଲେ। ସେହିଦିନଠାରୁ ସେ ଆଉ ଫୋନ୍ କରିନାହାନ୍ତି। ଝିଅର ମାନସିକ ସ୍ଥିତି ଠିକ୍ ନ ଥିବାରୁ ତାକୁ ଫସାଇ ଦିଆଯାଇଛି ବୋଲି ବାପା କହିଛନ୍ତି।

ପୂର୍ବତନ ବିଧାୟକ ବିବେକାନନ୍ଦ ମେହେରଙ୍କ ପରଲୋକ

ବଲାଙ୍ଗୀର ଅଫିସ, ୧୮।୪

ବଲାଙ୍ଗୀର ଜିଲା ପାଟଣାଗଡ଼ର ପୂର୍ବତନ ବିଧାୟକ ବିବେକାନନ୍ଦ ମେହେରଙ୍କ ଶନିବାର ବିଳମ୍ବିତ ରାତିରେ ପରଲୋକ ଘଟିଛି। ମୃତ୍ୟୁବେଳକୁ ତାଙ୍କୁ ୭୯ବର୍ଷ ବୟସ ହୋଇଥିଲା। ତାଙ୍କ ବିୟୋଗରେ ମୁଖ୍ୟମନ୍ତ୍ରୀ ନବୀନ ପଟ୍ଟନାୟକ ଗଭୀର ଶୋକବ୍ୟକ୍ତ କରିଛନ୍ତି। ଜନପ୍ରତିନିଧି ଭାବେ ତାଙ୍କ କାର୍ଯ୍ୟ ପାଇଁ ସେ ସର୍ବଦା ସ୍ମରଣୀୟ ହୋଇ ରହିବେ। ତାଙ୍କ ଅମର ଆତ୍ମାର ସଦ୍‌ଗତି କାମନା ସହ ଶୋକସନ୍ତପ୍ତ ପରିବାରବର୍ଗଙ୍କୁ ସମବେଦନା ଜଣାଉଛି ବୋଲି ମୁଖ୍ୟମନ୍ତ୍ରୀ କହିଛନ୍ତି।

ସ୍ୱର୍ଗତ ମେହେର ଦୀର୍ଘଦିନରୁ ଯକୃତଜନିତ ରୋଗରେ ପୀଡ଼ିତ ହୋଇ ଚିକିତ୍ସିତ ହେଉଥିଲେ। ଶନିବାର ହଠାତ୍ ତାଙ୍କର ଅବସ୍ଥା ଉଦ୍‌ବେଗଜନକ ହୋଇପଡ଼ିଥିଲା। ତାଙ୍କୁ ପାଟଣାଗଡ଼ ହସ୍ପିଟାଲ ନିଆଯାଇଥିଲା। ସେଠାରୁ ତାଙ୍କୁ କଟକ ବଡ଼ ମେଡିକାଲକୁ ନିଆଯାଉଥିବାବେଳେ ବୌଦ୍ଧ ଜିଲା ଚାରିଛକ ନିକଟରେ ମୃତ୍ୟୁ ହୋଇଯାଇଥିଲା। ୧୯୭୭-୮୦ ଓ ୧୯୯୦-୯୫ ପର୍ଯ୍ୟନ୍ତ ସେ ଦୁଇଥର ପାଟଣାଗଡ଼ ବିଧାନସଭା ଆସନରୁ ଜନତା ଦଳ ଟିକେଟରେ ବିଜୟୀ ହୋଇଥିଲେ। ଏହି ସମୟରେ ସେ ପ୍ରଥମେ ଡେପୁଟି ଚିଫ୍‌ହ୍ୱିପ୍ ଓ ପରେ ଏଷ୍ଟିମେଟ୍ କମିଟି ଅଧ୍ୟକ୍ଷ ରହିଥିଲେ। ୧୯୮୦ ଦଶକରେ ବାଲ୍‌କୋ ହଟାଓ, ଗନ୍ଧମାର୍ଦ୍ଦନ ସୁରକ୍ଷା ଆନ୍ଦୋଳନର ସେ ଜଣେ ସକ୍ରିୟ ସଦସ୍ୟ ରହିଥିଲେ। ଜଣେ ଲଢୁଆ ନେତା ଭାବେ ସେ ପରିଚିତ ଥିଲେ। ତାଙ୍କର ତିନି ପୁଅ ଓ ଦୁଇ ଝିଅ, ଜ୍ୱାଇଁ ଅଛନ୍ତି। ପୂର୍ବରୁ ତାଙ୍କ ସ୍ତ୍ରୀଙ୍କ ପରଲୋକ ହୋଇଥିଲା। ବିଧାୟକ ମେହେରଙ୍କ ବିୟୋଗରେ ବହୁ ରାଜନେତା ଓ ବିଶିଷ୍ଟ ବ୍ୟକ୍ତି ଶୋକପ୍ରକାଶ କରିଛନ୍ତି। ବଲାଙ୍ଗୀର ଏମ୍‌ପି ସଙ୍ଗୀତା କୁମାରୀ ସିଂଦେଓ, ବିଧାୟକ ନରସିଂହ ମିଶ୍ର, ପୂର୍ବତନ ମନ୍ତ୍ରୀ କନକବର୍ଦ୍ଧନ ସିଂଦେଓ, ପୂର୍ବତନ ବିଧାୟକ ତଥା ଗନ୍ଧମାର୍ଦ୍ଦନ ଆନ୍ଦୋଳନର ନେତା ପ୍ରଦୀପ ପୁରୋହିତ, ଚାଷୀନେତା ଯତି ପଧାନ, ଗନ୍ଧମାର୍ଦ୍ଦନ ସୁରକ୍ଷା ଯୁବ ପରିଷଦର କାର୍ଯ୍ୟକର୍ତ୍ତାମାନେ ଗଭୀର ଶୋକବ୍ୟକ୍ତ କରିଛନ୍ତି। ରବିବାର ପାଟଣାଗଡ଼ ସ୍ୱର୍ଗଦ୍ୱାରଠାରେ ମେହେରଙ୍କ ଅନ୍ତିମ ସଂସ୍କାର ସମ୍ପନ୍ନ ହୋଇଛି। ବଡ଼ପୁଅ ମନୋଜ ମୁଖାଗ୍ନି ଦେଇଥିଲେ।

ଶ୍ରୀମନ୍ଦିର ହୁଣ୍ଡିରୁ
୧୮.୦୪.୨୦୨୧
ଟଙ୍କା : ୨୯,୫୮୮
ସୁନା : ମିଳିନାହିଁ
ରୁପା : ମିଳିନାହିଁ

୧୩ ଲକ୍ଷ ୭୫ ହଜାର ଉଠାଣ: ଜଣେ ଗିରଫ

ବ୍ୟାଙ୍କରେ ଫୋନ୍ ନମ୍ବର ବଦଳାଇ ଠକେଇ

ଏରସମା,୧୮।୪(ସ୍ୱ.ପ୍ର.)

ଏରସମା ଥାନା ଜିରାଇଲୋ ପଞ୍ଚାୟତ ବଡବେଲାରୀ ଗାଁର ଜଣେ ବ୍ୟାଙ୍କ ଗ୍ରାହକ ଠକେଇର ଶିକାର ହୋଇଛନ୍ତି। ସେ ହେଲେ ବଡ଼ବେଲାରୀ ଗ୍ରାମର ମୁରଲୀଧର ପ୍ରଧାନଙ୍କ ସ୍ତ୍ରୀ ଶରଳା। ଜଣେ ଯୁବକ ଚଞ୍ଚକତା କରି ତାଙ୍କ ଫିକ୍ସଡ୍ ଡିପୋଜିଟର ଫୋନ୍ ନମ୍ବର ବଦଳାଇ ଗୃହଋଣ ପାଇଁ ଆବେଦନ କରିବା ସହ ୧୩ ଲକ୍ଷ ୭୫ ହଜାର ଟଙ୍କା ଉଠାଇ ନେଇଥିବା ଅଭିଯୋଗ ହୋଇଛି। ସମ୍ପୃକ୍ତ ଯୁବକଙ୍କୁ ଶନିବାର ରାତିରେ ପୋଲିସ ଗିରଫ କରିଛି। ସେ ହେଲେ କୁଜଙ୍ଗ ଥାନା ପଙ୍କପାଳ ଗାଁର ଲିଙ୍କସନ ବିଶ୍ୱାଳ(୩୬)।

୨୦୧୦ରେ ଶରଳା ଏସ୍‌ବିଆଇ ଏରସମା ଶାଖାରେ ୩୦ଲକ୍ଷ ଫିକ୍ସଡ୍ ଡିପୋଜିଟ କରିଥିଲେ। କୌଣସସୂତ୍ରରୁ ଲିଙ୍କସନ ଏହା ଜାଣିପାରି ୧୨।୨।୨୧ରେ ଏସ୍‌ବିଆଇ ବ୍ୟାଙ୍କର ରାହାମା ଶାଖାକୁ ଯାଇ ଶରଳାଙ୍କ ଅଗୋଚରରେ ତାଙ୍କ ଫିକ୍ସଡ୍ ଡିପୋଜିଟରେ ଥିବା ମୋବାଇଲ ନମ୍ବରକୁ ବଦଳାଇ ନିଜ ମୋବାଇଲ ନମ୍ବର ସଂଯୁକ୍ତ କରି ଦେଇଥିଲେ। ପରେ ସେହି ଫିକ୍ସଡ୍ ଡିପୋଜିଟ ଟଙ୍କାରୁ ଅନ୍‌ଲାଇନ ମାଧ୍ୟମରେ ଗୃହ ନିର୍ମାଣ କରିବା ପାଇଁ ୨୨ଲକ୍ଷ ୫୦ ହଜାର ଟଙ୍କାର ଲୋନ ମଞ୍ଜୁର କରିନେଇଥିଲେ। ମୋବାଇଲ ନମ୍ବର ବଦଳ କରାଯାଇଥିବାରୁ ସମସ୍ତ ମେସେଜ ଲିଙ୍କସନଙ୍କ ପାଖକୁ ଆସିଥିଲା। ଏହାପରେ ପ୍ରଥମ କିସ୍ତିରେ ଲିଙ୍କସନ ୧୩ ଲକ୍ଷ ୭୫ ହଜାର ଟଙ୍କା ଉଠାଇ ନେଇଥିଲେ। ବ୍ୟାଙ୍କରୁ ମୋବାଇଲ୍ ଫୋନ୍‌ରେ ମେସେଜ ଆସିବା ବନ୍ଦ ହୋଇଯିବାରୁ ଶରଳା ସନ୍ଦେହ କରି ଏରସମା ଶାଖାକୁ ଆସି ବୁଝିବାପରେ ଘଟଣା ସମ୍ପର୍କରେ ଜଣାପଡ଼ିଥିଲା। ଏନେଇ ସେ ଥାନାକୁ ଯାଇ ଅଭିଯୋଗ କରିଥିଲେ। ଏହାକୁ ଭିତ୍ତି କରି ମାମଲା (ନଂ. ୮୯/୨୧) ରୁଜୁ ହୋଇଛି। ଏଥିସହ ଲିଙ୍କସନଙ୍କୁ ଗିରଫ କରାଯାଇ ୨ଲକ୍ଷ ଟଙ୍କା ଜବତ କରାଯାଇଛି ବୋଲି ଆଇଆଇସି ପ୍ରଶାନ୍ତ କୁମାର ମାଝି କହିଛନ୍ତି।

ଶ୍ରୀମନ୍ଦିରରେ ସୁରକ୍ଷାକର୍ମୀଙ୍କ ରକ୍ତଛିଟା

ପୁରୀ ଅଫିସ, ୧୮।୪

ମହାପ୍ରଭୁଙ୍କ ରୀତିନୀତିରେ ବିଭ୍ରାଟ

ଶ୍ରୀମନ୍ଦିରରେ ବହୁ ବ୍ୟବଧାନରେ ପୁଣି ଅଘଟଣ ଦେଖିବାକୁ ମିଳିଛି। ରବିବାର ଶ୍ରୀମନ୍ଦିର ଭିତରକାଠ ନିକଟରେ ପଡ଼ିଛି ରକ୍ତ ଛିଟା। ଯାହାଫଳରେ ମହାପ୍ରଭୁଙ୍କ ବଡ଼ ମହାସ୍ନାନ ଅନୁଷ୍ଠିତ ହୋଇଥିଲା। ମିଳିଥିବା ସୂଚନା ଅନୁଯାୟୀ, ମନ୍ଦିର ପରିସରରେ କାର୍ଯ୍ୟରତ ୨ ଶ୍ରୀଜଗନ୍ନାଥ ଟେମ୍ପୁଲ ପୋଲିସ (ଜେଟିପି) ଗଙ୍ଗାଧର ପ୍ରଧାନ ଏବଂ ମନୋଜ ପାଣିଗ୍ରାହୀଙ୍କ ମଧ୍ୟରେ ଏକ ସାଧାରଣ କଥାକୁ ନେଇ ଉଚ୍ଚବାଚ୍ଚ ହୋଇଥିଲା। ଏପରିକି ଗଣ୍ଡଗୋଳ ପରିସ୍ଥିତି ହୋଇ ଉଭୟଙ୍କ ମଧ୍ୟରେ ମାରପିଟ ପର୍ଯ୍ୟନ୍ତ ଯାଇଥିଲା। ଗଙ୍ଗାଧରଙ୍କ ମାଡ଼ରେ ମନୋଜଙ୍କ ମୁଣ୍ଡରେ ଗଭୀର ଆଘାତ ଲାଗିଥିଲା। ଫଳରେ ଶ୍ରୀମନ୍ଦିରରେ ମନୋଜଙ୍କ ରକ୍ତ ଛିଟା ପଡ଼ିଥିଲା। ପରେ ସ୍ଥାନୀୟ ସେବାୟତ ଓ ଅନ୍ୟ ସୁରକ୍ଷାକର୍ମୀମାନେ ମନୋଜଙ୍କୁ ମେଡିକାଲ ନେଇଥିଲେ।

ଉଲ୍ଲେଖ ଥାଉ କି, ମନୋଜ ଏବଂ ଗଙ୍ଗାଧର ଉଭୟ ଶ୍ରୀମନ୍ଦିର ବେହରଣ ଦ୍ୱାର ନିକଟରେ ନିୟୋଜିତ ଥିଲେ। ତେବେ ସାଧାରଣ କଥାରୁ ଉଭୟଙ୍କ ମଧ୍ୟରେ ଝଗଡ଼ା ହୋଇଥିଲା। ଏଥିରେ ରାଗିଯାଇ ଗଙ୍ଗାଧର ପାଖରେ ଥିବା ଏକ କାଠ ଫାଳିଆରେ ମନୋଜଙ୍କ ମୁଣ୍ଡକୁ ପିଟିବାରୁ ମୁଣ୍ଡ ଫାଟି ରକ୍ତ ପଡ଼ିଥିଲା। ତେବେ ମନୋଜଙ୍କ ମୁଣ୍ଡରେ ଏକାଧିକ ଷ୍ଟିଚ୍ ପଡ଼ିଛି। ଶ୍ରୀମନ୍ଦିର ମଧ୍ୟରେ ରକ୍ତ ଛିଟା ପଡ଼ିବାରୁ ମହାପ୍ରଭୁଙ୍କ ରୀତିନୀତିରେ ବିଭ୍ରାଟ ସୃଷ୍ଟି ହୋଇଥିଲା। ପରେ ମହାପ୍ରଭୁଙ୍କ ବଡ଼ ମହାସ୍ନାନ ନୀତି ଅନୁଷ୍ଠିତ ହୋଇଥିଲା। ଅନ୍ୟପଟେ ଶ୍ରୀମନ୍ଦିର ପ୍ରଶାସନ ପକ୍ଷରୁ ଘଟଣାକୁ ଗୁରୁତ୍ୱର ସହ ନିଆଯାଇଥିବା ବେଳେ ତଦନ୍ତ ନେଇ ପ୍ରକ୍ରିୟା ଆରମ୍ଭ କରାଯାଇଛି। ଶ୍ରୀମନ୍ଦିର ନୀତି ପ୍ରଶାସକ ଜିତେନ୍ଦ୍ର କୁମାର ସାହୁ କହିଛନ୍ତି, ଶ୍ରୀମନ୍ଦିର ମଧ୍ୟରେ ଏଭଳି ବିଶୃଙ୍ଖଳା ଯୋଗୁ ନୀତିକାନ୍ତିରେ ଅହେତୁକ ବିଳମ୍ବ ହୋଇଛି। ପ୍ରାଥମିକ ତାଳ ଦେଇ ମହାସ୍ନାନ ଶେଷ କରାଯାଇଥିବା ବେଳେ ସମ୍ପୃକ୍ତ ୨ ଶ୍ରୀମନ୍ଦିର ପୋଲିସ କର୍ମଚାରୀଙ୍କୁ ତଦନ୍ତ ପରିସରଭୁକ୍ତ କରାଯାଇଛି। ତଦନ୍ତ ସରିବା ପରେ କାର୍ଯ୍ୟାନୁଷ୍ଠାନ ନିଆଯିବ ବୋଲି ସାହୁ କହିଛନ୍ତି। ଅନ୍ୟପକ୍ଷରେ ସିଂହଦ୍ୱାର ଆଇଆଇସି ଗେଲି ସାହୁ କହିଛନ୍ତି, ଶ୍ରୀମନ୍ଦିର ପ୍ରଶାସନ ପ୍ରାଥମିକ ସ୍ତରରେ ତଦନ୍ତ ସାରି ରିପୋର୍ଟ ଦେବା ପରେ ପୋଲିସ ପକ୍ଷରୁ କାର୍ଯ୍ୟାନୁଷ୍ଠାନ ନିଆଯିବ।

ଏସ୍‌ଏଚ୍‌ଜିକୁ ଧାନ ବିକ୍ରି କରି ଫସିଲେ ଚାଷୀ

ସମ୍ବଲପୁର,୧୮।୪(ବ୍ୟୁରୋ)

ସମ୍ବଲପୁର ଜିଲା ବାମରା ବ୍ଲକ ଗୁଛାପାଲ ଗ୍ରାମର ଚାଷୀମାନେ ଗତ ଖରିଫରେ ସ୍ଥାନୀୟ ଏସଏଚଜିକୁ ଧାନ ବିକି ଫସି ଯାଇଛନ୍ତି। ଚାଷୀମାନେ ଆଜି ପର୍ଯ୍ୟନ୍ତ ଧାନ ବିକ୍ରି ବାବଦ ପ୍ରାପ୍ୟ ପାଇ ନାହାନ୍ତି। ଯୋଗାଣ ବିଭାଗ ତଦନ୍ତ କରିବାରୁ ଏହି ଧାନ ସୁନ୍ଦରଗଡ ଜିଲାର ଏକ ମିଲ୍‌କୁ ଯାଇଥିବା ଜଣାପଡିଛି। ଏସଏଚଜି ସହିତ ମିଶି ସ୍ଥାନୀୟ ଅଞ୍ଚଳର କେତେଜଣ ଦଲାଲ ଏହି କାମ କରିଥିବା କୁହାଯାଉଛି। ଏସଏଚଜି, ଯୋଗାଣ ବିଭାଗ କର୍ମଚାରୀ ଓ ଦଲାଲ ମିଶି ଚାଷୀଙ୍କ ଟଙ୍କା ହଡପ କରିଥିବା ଚାଷୀମାନେ ଅଭିଯୋଗ କରିଛନ୍ତି। ଅନ୍ୟପଟେ ଏହାକୁ ନେଇ ସୋମବାର ଜିଲା କୃଷକ ସଂଗଠନ ଓ ବାମରା ଅଞ୍ଚଳର ଚାଷୀମାନେ କରିବାକୁ ଥିବା ଆନ୍ଦୋଳନ ସ୍ଥଗିତ ରହିଛି। ପଶ୍ଚିମ ଓଡିଶା କୃଷକ ସଂଗଠନ ଆବାହକ ଆଶୋକ ପ୍ରଧାନ କହିଛନ୍ତି ଯେ, ଚାଷୀମାନେ ୧୨୮୭ କୁଇଣ୍ଟାଲ ଧାନ ବିକ୍ରି କରିଥିଲେ। କେହି ଟଙ୍କା ପାଇ ନ ଥିବା ବେଳେ ସେଥିମଧ୍ୟରୁ ୭୩୨ କୁଇଣ୍ଟାଲ ଧାନ ସୁନ୍ଦରଗଡ ଜିଲାର ଏକ ମିଲକୁ ଯାଇଥିବା ଜଣାପଡିଛି। ଯଦି ଏସଏଚଜି ଧାନ କିଣାରେ ଏଭଳି ବିଭ୍ରାଟ କରୁଛନ୍ତି ତାହେଲେ ପ୍ରକ୍ରିୟା କେତେ ସୁରକ୍ଷିତ ଓ ସ୍ୱଚ୍ଛ ତାର ତଦନ୍ତ କରାଯିବା ଆବଶ୍ୟକ ବୋଲି ସେ କହିଛନ୍ତି।

୭ ଦୋକାନ ୩ ଦିନ ପାଇଁ ସିଲ୍

ରାଜଗାଙ୍ଗପୁର, ୧୮।୪ (ଡି.ଏନ.ଏ)

ରାଜଗାଙ୍ଗପୁର ସହରରେ ଶଟ୍‌ଡାଉନ ଚାଲିଥିବା ବେଳେ କୋଭିଡ-୧୯ର ନିୟମ ଉଲ୍ଲଂଘନ ଅଭିଯୋଗରେ ରାଜଗାଙ୍ଗପୁର ପୌରପାଳିକା ପକ୍ଷରୁ କାର୍ଯ୍ୟାନୁଷ୍ଠାନ ହୋଇଛି। କାର୍ଯ୍ୟନିର୍ବାହୀ ଅଧିକାରୀ ବିନୋଦ ପଣ୍ଡା ଓ ତାଙ୍କର ଏନଫୋର୍ସମେଣ୍ଟ ଟିମ ସହରର ମାଟିଗେଟ, ରାଣୀବନ୍ଧ ଓ ଲିପଲୋଇ ଅଞ୍ଚଳରେ ଥିବା ରାଶନ ଦୋକାନ, ହୋଟେଲ, ଚିକେନ ଦୋକାନ ଇତ୍ୟାଦି ୭ଟି ଦୋକାନ ୩ ଦିନ ପାଇଁ ସିଲ କରି ନୋଟିସ ମାରିଛନ୍ତି। ଏହା ସହିତ ବଜାରରେ ମାଛ ବିକାଳି ଓ ପରିବା ବିକାଳିମାନଙ୍କଠୁ ଜରିମାନା ବାବଦରେ ୧୨ ଶହ ଆଦାୟ ହୋଇଛି।

ମନେ ପଡ଼ନ୍ତି
ଶ୍ରଦ୍ଧାଞ୍ଜଳି

ସ୍ୱର୍ଗତ ବେଣୁଧର ପୁରୀ (ବେଣୁ)
CDA Sector-7, Cuttack
ତିରୋଧାନ: ୩୧।୦୩।୨୦୨୦
ତୁମେ ଆମକୁ ଅସହାୟରେ ଛାଡ଼ି ଚାଲିଗଲ। ତୁମର ସ୍ନେହ, ଶ୍ରଦ୍ଧା, ନୀତି, ଆଦର୍ଶ, ତ୍ୟାଗ, ଭଲ ପାଇବା, ଦିବ୍‌ଦର୍ଶନ ଆମ ପାଇଁ ଅବିସ୍ମରଣୀୟ ଓ ପ୍ରେରଣାର ଉତ୍ସ ହୋଇ ରହିଯିବ। ତୁମ ପୂର୍ଣ୍ଣ ଆତ୍ମାର ସଦ୍‌ଗତି ନିମନ୍ତେ ଶ୍ରୀଜଗନ୍ନାଥଙ୍କ ନିକଟରେ ବିନମ୍ର ପ୍ରାର୍ଥନା।
-:ଶୋକସନ୍ତପ୍ତ:-
ସାନଭାଇ: ନାରାୟଣ, ରବୀନ୍ଦ୍ର, ସ୍ତ୍ରୀ, ମା', ପୁଅ: ବାପି, ମାନ, ବାପୁ, ଝିଅ: କଟ, ଇନ୍ଦୁ, ଜ୍ୱାଇଁ, ବହୁ, ନାତି, ନାତୁଣୀ, ପୁତୁରା ଏବଂ ପରିବାରବର୍ଗ।
ଧ-୨୦୫୪୭

ପିପିଲି ଉପନିର୍ବାଚନ ସମୀକରଣ ବଦଳିବା ଚର୍ଚ୍ଚା

ଭୁବନେଶ୍ୱର, ୧୮।୪(ବ୍ୟୁରୋ)

- ଆଜି ସାନି ନିର୍ବାଚନ ନେଇ ବିଧିବଦ୍ଧ ବିଜ୍ଞପ୍ତି
- ଅଜିତଙ୍କ ପରିବାରରୁ କଂଗ୍ରେସ କରିପାରେ ପ୍ରାର୍ଥୀ
- କୋଭିଡ୍ କଟକଣା ଉପରେ ସଭିଙ୍କ ନଜର

କଂଗ୍ରେସ ପ୍ରାର୍ଥୀ ଅଜିତ ମଙ୍ଗରାଜଙ୍କ ପରଲୋକ ପରେ ପିପିଲି ଉପନିର୍ବାଚନ ସ୍ଥଗିତ ରହିଥିଲା। ନିର୍ବାଚନ କମିଶନ ଆସନ୍ତା ମେ ୧୩ରେ ପିପିଲିରେ ଭୋଟ ହେବା ନେଇ ସାନି ତାରିଖ ଘୋଷଣା କରିଛନ୍ତି। ଉପନିର୍ବାଚନ ଲାଗି କଂଗ୍ରେସ ପକ୍ଷରୁ କାହାକୁ ପ୍ରାର୍ଥୀ କରାଯିବ ତାହା ଉପରେ ସଭିଙ୍କ ନଜର ରହିଛି। ବିଜେଡି ଏବଂ ଭାଜପା କିନ୍ତୁ ସେମାନଙ୍କ ପ୍ରଚାର ପୁଣିଥରେ ଆରମ୍ଭ କରିଦେଇଛନ୍ତି। ଅଜିତଙ୍କ ବିୟୋଗ ପରେ କିନ୍ତୁ ପିପିଲି ଉପନିର୍ବାଚନ ସମୀକରଣ ବଦଳିବା ଯଥେଷ୍ଟ ସମ୍ଭାବନା ରହିଥିବା ରାଜନୈତିକ ମହଲରେ ଚର୍ଚ୍ଚା ଜୋର ଧରିଛି।

ରାଜ୍ୟ ମୁଖ୍ୟ ନିର୍ବାଚନ ଅଧିକାରୀଙ୍କ ଘୋଷଣା ମୁତାବକ ଆସନ୍ତା ୨୬ରେ ନାମାଙ୍କନ ଦାଖଲ କରାଯିବ। ୨୭ରେ ପ୍ରାର୍ଥିପତ୍ର ଯାଞ୍ଚ ହେବ। ୨୯ରେ ପ୍ରାର୍ଥିପତ୍ର ପ୍ରତ୍ୟାହାର ଲାଗି ସମୟ ଧାର୍ଯ୍ୟ ହୋଇଛି। ଏନେଇ ସୋମବାର ନିର୍ବାଚନ କମିଶନଙ୍କ କାର୍ଯ୍ୟାଳୟରୁ ବିଧିବଦ୍ଧ ବିଜ୍ଞପ୍ତି ପ୍ରକାଶ ପାଇବ। ଆସନ୍ତା ୭ ଦିନ ମଧ୍ୟରେ କଂଗ୍ରେସ ନିଜର ପ୍ରାର୍ଥୀଙ୍କ ନାମ ଘୋଷଣା କରିବ। ଦଳ ଅଜିତଙ୍କ ପରିବାରରୁ କାହା

ବଡ଼ଗାଁ ବ୍ଲକ : ୮ ପଞ୍ଚାୟତ ଶଟ୍‌ଡାଉନ

ବଡ଼ଗାଁ,(ଡି.ଏନ.ଏ): ସୁନ୍ଦରଗଡ଼ ଜିଲା ବଡ଼ଗାଁ ବ୍ଲକ ଅଞ୍ଚଳର ସମସ୍ତ ପଞ୍ଚାୟତରେ କରୋନା ସଂକ୍ରମିତଙ୍କ ସଂଖ୍ୟା ବଢ଼ି ଚାଲିଛି। ଏହାକୁ ରୋକିବା ପାଇଁ ପଞ୍ଚାୟତ ପକ୍ଷରୁ ଶଟ୍‌ଡାଉନ କରାଯାଉଛି। ବଡ଼ଗାଁ, ଇତମା, ତୁଡାଲଗା, ସାହାଜବାହାଲ, ପାମରା ପଞ୍ଚାୟତକୁ ଶଟ୍‌ଡାଉନ କରାଯାଇଥିଲା ବେଳେ ୧୯ ରୁ ୨୧ ତାରିଖ ପର୍ଯ୍ୟନ୍ତ ପାମରା ଓ ଭୋଇପାଲି ପଞ୍ଚାୟତ ଏବଂ ୧୮ରୁ ୨୦ ତାରିଖ ପର୍ଯ୍ୟନ୍ତ ବରଙ୍ଗାକଛାର ସଟ୍‌ଡାଉନ ଘୋଷଣା କରାଯାଇଛି। ଭୋଇପାଲି ପଞ୍ଚାୟତର ରାଏଡିହି ସପ୍ତାହିକ ହାଟ ଗତ ୧୬ରୁ ୩୦ ତାରିଖ ଯାଏଁ ବନ୍ଦ କରି ଦିଆଯାଇଛି। ପାମରାର ସାପ୍ତାହିକ ହାଟ ୩୦ ତାରିଖ ଯାଏଁ ବନ୍ଦ ରହିବା ବଡ଼ଗାଁ ବ୍ଲକର ୧୫ ପଞ୍ଚାୟତରୁ ୮ ପଞ୍ଚାୟତ ଶଟ୍‌ଡାଉନ କରାଯାଇଛି । ଗୋଟିଏ ପଟେ କରୋନା ସଂକ୍ରମଣ ବଢ଼ି ଚାଲିଥିଲାବେଳେ ଭାଇରାଲ ଜ୍ୱରର ପ୍ରକୋପ ନାହିଁ ନ ଥିବା ସମସ୍ୟା ସୃଷ୍ଟି କରିଛି ।

ସଂକ୍ଷେପରେ

ଦୁର୍ଘଟଣାରେ ଯୁବକଙ୍କ ମୃତ୍ୟୁ

ବଡ଼ଗାଁ, ୧୮।୪ (ଡି.ଏନ.ଏ): ସୁନ୍ଦରଗଡ଼ ଜିଲା ବଡ଼ଗାଁ ମହାବୀର ଛକ ନିକଟରେ ରବିବାର ମଧ୍ୟାହ୍ନ ୧ଟାରେ ଡିଭାଇଡର୍‌ରେ ବାଇକ ପିଟି ହେବାରୁ ବଡ଼ଗାଁ ବସ୍ତିର ଛୋଟୁ ମହାନ୍ତି (୨୧)ଙ୍କ ମୃତ୍ୟୁ ହୋଇଛି। ରାଜପଥ- ୧୦ରେ ବାଇକ୍‌ରେ ଦ୍ରୁତ ଗତିରେ ଗଲାବେଳେ ନିୟନ୍ତ୍ରଣ ହରାଇ ରାସ୍ତା ମଝି ଡିଭାଇଡରରେ ପିଟିହୋଇ ଛିଟିକି ପଡିଥିଲେ। ୧୦୮ ଆମ୍ବୁଲାନ୍ସରେ ଅଣାଯାଇଥିଲା। ଡାକ୍ତର ତାଙ୍କୁ ମୃତ ଘୋଷଣା କରିଥିଲେ ।

ପାନୀୟ ଜଳ ପ୍ରକଳ୍ପ ଲୋକାର୍ପିତ

ଲହୁଣୀପଡା, ୧୮।୪ (ଡି.ଏନ.ଏ): ଲହୁଣୀପଡା ବ୍ଲକ ରାଜାମୁଣ୍ଡା ସ୍ଥିତ ବୋଲବମ୍ ସେବା ସଂଘ ତରଫରୁ ଯୋଗମାୟା ମହିଳା ମହାବିଦ୍ୟାଳୟରେ ଶୀତଳ ଜଳ ପ୍ରକଳ୍ପ ଲୋକାର୍ପିତ ହୋଇଯାଇଛି । କେ.ବଲାଙ୍ଗ ଥାନା ଅଧିକାରୀ ବିକାଶ ରଞ୍ଜନ ସ୍ୱାଇଁ, ସୁଦାମ ତ୍ରିପାଠୀ, କଲେଜ ଅଧକ୍ଷା ଝରଣା ପ୍ରଧାନ ଯୋଗଦେଇଥିଲେ।

ପ୍ୟାକ୍ସ ସମ୍ପାଦକ ନିଲମ୍ବିତ, ଡାଟାଏଣ୍ଟ୍ରି ଅପରେଟର ବହିଷ୍କୃତ

ଧାନ ବିକ୍ରିର ଅଢ଼େଇ ମାସ ପରେ ବି ଚାଷୀଙ୍କୁ ପ୍ରାପ୍ୟ ନ ମିଳିବା ଘଟଣା

ଦେବଗଡ଼,୧୮।୪(ଡି.ଏନ୍.ଏ.)

ଦେବଗଡ଼ ଜିଲା ବାରକୋଟ ବ୍ଲକ ଅଞ୍ଚଳରେ ଧାନ ବିକ୍ରିର ଅଢେଇ ମାସ ପରେ ମଧ୍ୟ ଚାଷୀମାନଙ୍କୁ ପ୍ରାପ୍ୟ ନ ମିଳିବା ଘଟଣାରେ କାର୍ଯ୍ୟାନୁଷ୍ଠାନ ଆରମ୍ଭ ହୋଇଛି। ଶନିବାର ବାରକୋଟ ବ୍ଲକ ଦଣ୍ଡାସିଂହା ପ୍ରାଥମିକ କୃଷି ସମବାୟ ସମିତିର ସମ୍ପାଦକ ହରେକୃଷ୍ଣ ଦେହୁରୀଙ୍କୁ କାର୍ଯ୍ୟରୁ ନିଲମ୍ବିତ କରାଯାଇଛି। ଏଥିସହ ଡାଟାଏଣ୍ଟ୍ରି ଅପରେଟର ମାନସ କୁମାର ପ୍ରଧାନଙ୍କୁ ବହିଷ୍କୃତ କରାଯାଇଛି। କାର୍ଯ୍ୟରେ ଅବହେଳା ଯୋଗୁ ଉକ୍ତ ପ୍ରାଥମିକ କୃଷି ସମବାୟ ସମିତିର ପ୍ରଶାସକ ତଥା ଦେବଗଡ଼ ଏସ୍‌ଏଆର୍‌ସିଏସ୍ ନିମାଇଁ ଚରଣ ନାୟକ ଉଭୟଙ୍କ ପ୍ରତି ଏଭଳି କାର୍ଯ୍ୟାନୁଷ୍ଠାନ ଗ୍ରହଣ କରିଥିବା ଜଣାପଡିଛି। ସୂଚନାଯୋଗ୍ୟ ଯେ, ଗତ ଜାନୁୟାରୀରେ ଧାନବିକ୍ରି ପାଇଁ ଟୋକନ ଆସିଥିଲା। ଦଣ୍ଡାସିଂହା କୃଷି ସମବାୟ ସମିତି ସମ୍ପାଦକ ହରେକୃଷ୍ଣ ଦେହୁରୀ ୫୦କୁଇଣ୍ଟାଲ ବା ତଦୂର୍ଦ୍ଧ୍ୱ ପରିମାଣର ଧାନ ବିକ୍ରି କରିବାକୁ ଥିବା ସମ୍ପୃକ୍ତ କୃଷି ସମବାୟ ସମିତି ଅଧୀନସ୍ଥ ୨୯ଜଣ ଚାଷୀଙ୍କୁ ଟୋକନ ପ୍ରଦାନ କରିଥିଲେ। ଏହାସହ ବଣିଆକିଲିଣ୍ଡାସ୍ଥିତ ରାଇସମିଲରେ ଧାନ ପ୍ରଦାନ କରିବାକୁ ପରାମର୍ଶ ଦେଇଥିଲେ। ସମ୍ପାଦକ ଦେହୁରୀଙ୍କ ପରାମର୍ଶ ଅନୁଯାୟୀ ସମ୍ପୃକ୍ତ ଚାଷୀମାନେ ନିଜେ ଗାଡିଭଡା କରି ଉକ୍ତ ରାଇସମିଲକୁ ଧାନ ଦେଇଥିଲେ। ରାଇସମିଲ କର୍ତ୍ତୃପକ୍ଷ ବିଭିନ୍ନ କାରଣ ଦର୍ଶାଇ ସେମାନଙ୍କର ଧାନରୁ କୁଇଣ୍ଟାଲ ପିଛା ୭କିଲୋ ଲେଖାଏ କଟନୀ ଛଟନୀ କରି ଏ ବାବଦକୁ ରସିଦ୍ ଦେଇଥିଲେ। ଚାଷୀମାନେ ଉକ୍ତ ରସିଦ୍ ସବୁକୁ କୃଷି ସମବାୟ ସମିତି ସମ୍ପାଦକ ଦେହୁରୀଙ୍କୁ ଦେବାପରେ ଫୋନ କଲେ 'ଆଇ ସ୍କାନ'ପାଇଁ ଆସିବାକୁ ସମ୍ପାଦକ ଦେହୁରୀ ସେମାନଙ୍କୁ ପରାମର୍ଶ ଦେଇଥିଲେ। ମାତ୍ର ସେମାନଙ୍କର 'ଆଇ ସ୍କାନ' କରାଯାଇ ନ ଥିଲା କି ପ୍ରାପ୍ୟ ମଧ୍ୟ ବ୍ୟାଙ୍କ ଆକାଉଣ୍ଟରେ ଜମା ହୋଇନାହିଁ। ଏନେଇ ଚାଷୀମାନେ ପ୍ରଶ୍ନ କରିବାରୁ ସମ୍ପାଦକ ଦେହୁରୀ ବିଭିନ୍ନ ଆଳଦେଖାଇ ଦିନ ଗଡାଇ ଚାଲିବାରୁ ପ୍ରାପ୍ୟ ନ ପାଇ ଚାଷୀମାନେ ଅକଥନୀୟ ଦୁର୍ଦ୍ଦଶାର ସମ୍ମୁଖୀନ ହେଉଥିଲେ। ଏଣୁ ପ୍ରାପ୍ୟ ପ୍ରଦାନ ପାଇଁ ସେମାନେ ସମ୍ପାଦକ ଦେହୁରୀଙ୍କଠାରେ ଦାବି କରିଥିଲେ। ଚାଷୀମାନଙ୍କୁ କୁଇଣ୍ଟାଲ ପିଛା ୧୨ଶହ ଟଙ୍କା ନେବ ଯଦି ମିଳରୁ ନେଇଯାଅ, ନଚେତ୍ ଆସନ୍ତା ବର୍ଷ ପ୍ରଥମ ପର୍ଯ୍ୟାୟରେ ସର୍ବନିମ୍ନ ସହାୟକ ମୂଲ୍ୟ ମିଳିବ ବୋଲି ସମ୍ପାଦକ ଦେହୁରୀ କହିଥିଲେ। ଫଳରେ ନିରାଶ ଚାଷୀମାନେ ବାରମ୍ବାର ଦେବଗଡ଼ ଜିଲାପାଳ ଓ ଜିଲା ଯୋଗାଣ ଅଧିକାରୀଙ୍କ ନିକଟରେ ଲିଖିତ ଅଭିଯୋଗ କରିଥିଲେ। ଗତ ୧୫ ତାରିଖ ଦେବଗଡ ଏଆର୍‌ସିଏସ୍ ପଦ୍ମଲୋଚନ ବେହେରା, ବିଭାଗୀୟ ଏସ୍‌ଏଆର୍‌ସିଏସ୍ ନିମାଇଁ ଚରଣ ନାୟକଙ୍କ ସହ ଦଣ୍ଡାସିଂହା କୃଷି ସମବାୟ ସମିତି କାର୍ଯ୍ୟାଳୟକୁ ଯାଇ ଘଟଣାର ତଦନ୍ତ ଆରମ୍ଭ କରିଥିଲେ। ତଦନ୍ତ ସମୟରେ ସମ୍ପାଦକ ଏବଂ ଡାଟାଏଣ୍ଟ୍ରି ଅପରେଟରଙ୍କ ଅବହେଳା ଯୋଗୁ ଏଭଳି ସମସ୍ୟା ଦେଖାଇଦେଇଥିବା ଜାଣିବାକୁ ପାଇଥିଲେ।

ସିଆର୍‌ପିଏଫ୍ ଯବାନଙ୍କ ପକ୍ଷରୁ କରୋନା ସଚେତନତା

ସିଆର୍‌ପିଏଫ୍ ଯବାନଙ୍କ ତରଫରୁ ଲୋକଙ୍କୁ ସଚେତନ କରାଯାଉଛି।

ଲହୁଣୀପଡା, ୧୮।୪ (ଡି.ଏନ୍.ଏ.)

ସୁନ୍ଦରଗଡ଼ ଜିଲା କେ.ବଲାଙ୍ଗ ଥାନା ଅନ୍ତର୍ଗତ ଜାମୁଡିହିଠାରେ ଥିବା ୧୯ ନମ୍ବର ବାଟାଲିୟନ ସିଆର୍‌ପିଏଫ୍ ଯବାନଙ୍କ ତରଫରୁ ରବିବାର କରୋନା ସଚେତନତା କାର୍ଯ୍ୟକ୍ରମ ଅନୁଷ୍ଠିତ ହୋଇଥିଲା। ଏହା ସହିତ ମାସ୍କ, ସାନିଟାଇଜର, ଫେସ ସିଲ୍ଡ ପ୍ରଦାନ କରାଯାଇଥିଲା। ମହାମାରୀ କରୋନା ସମୟରେ ନିଜେ ନିଜକୁ କେମିତି ସୁରକ୍ଷା ଦେବେ ଓ କରୋନା କବଳରୁ ସୁରକ୍ଷିତ ରହି ପାରିବେ ଏଥିପାଇଁ ସରକାରଙ୍କ ନିୟମକୁ ମାନିବା ଲାଗି ପରାମର୍ଶ ଦେଇଥିଲେ। ମାସ୍କ ଓ ଫେସ୍ ସିଲ୍ଡ ପିନ୍ଧିବା ଓ ସାନିଟାଇଜର ବ୍ୟବହାର କରିବା ପାଇଁ ମଧ୍ୟ ବୁଝାଇଥିଲେ। ଜମୁଡିହି ନିକଟରେ ଥିବା ଆରକେଡି ଶ୍ରମିକ କ୍ୟାମ୍ପ ଓ ନିକଟସ୍ଥ ଗ୍ରାମଗୁଡିକରେ ବୁଲି ଲୋକଙ୍କୁ ସଚେତନତା କରେଇବା ସହିତ ଉପରୋକ୍ତ ଜିନିଷ ପ୍ରଦାନ କରିଥିଲେ । ୧୯ ବାଟାଲିୟନ କମାଣ୍ଡାଣ୍ଟ ରାକେଶ କୁମାରଙ୍କ ନିର୍ଦ୍ଦେଶକ୍ରମେ ଆସିଷ୍ଟାଣ୍ଟ କମାଣ୍ଡାଣ୍ଟ ସୁରେଶ କୁମାର ସାହୁଙ୍କ ପ୍ରତ୍ୟକ୍ଷ ତତ୍ତ୍ୱାବଧାନରେ ଏହି ସଚେତନତା କାର୍ଯ୍ୟକ୍ରମ ଅନୁଷ୍ଠିତ ହୋଇଥିଲା। ଏଥିରେ ଇନ୍ସପେକ୍ଟର ସୁବାଷ ଚନ୍ଦର ଓ ଅନ୍ୟାନ୍ୟ ଅଧିକାରୀ କର୍ମଚାରୀ ସାମିଲ ଥିଲେ ।

ଅମାନିଆଙ୍କ ଉପରେ କଠୋର ହେଲା ପୋଲିସ-ପ୍ରଶାସନ

ସୁନ୍ଦରଗଡ଼, ୧୮।୪ (ଡି.ଏନ୍.ଏ.)

ସୁନ୍ଦରଗଡ଼ ସହର ଶୁନଶାନ ।

ସପ୍ତାହାନ୍ତ ଶଟ୍‌ଡାଉନର ଦ୍ୱିତୀୟ ଦିବସ

- ପେଟ୍ରୋଲ ପମ୍ପ ସିଲ୍ ସହ ୫ହଜାର ଟଙ୍କା ଜରିମାନା
- ସୁନ୍ଦରଗଡ଼ ଜିଲାରେ ପୁଣି ୩୪୦ କରୋନା ପଜିଟିଭ ଚିହ୍ନଟ

କରୋନା ସଂକ୍ରମଣରେ ରାଜ୍ୟରେ ଶୀର୍ଷରେ ରହିଆସୁଥିବା ସୁନ୍ଦରଗଡ଼ ଜିଲାରେ ଗତ ୨୪ଘଣ୍ଟା ମଧ୍ୟରେ ପୁଣି ୩୪୦ଜଣ କରୋନା ଆକ୍ରାନ୍ତ ଚିହ୍ନଟ ହୋଇଛନ୍ତି। କରୋନା ଆକ୍ରାନ୍ତଙ୍କ ସହ କରୋନା ରୋଗୀଙ୍କ ମୃତ୍ୟୁ ସଂଖ୍ୟା ବୃଦ୍ଧି ପାଇଥିଲେ ମଧ୍ୟ ସେ ସମ୍ପର୍କରେ ସ୍ଥାନୀୟ ପ୍ରଶାସନ ପକ୍ଷରୁ ସରକାରୀ ଭାବେ କୌଣସି ସୂଚନା ଦିଆଯାଉନାହିଁ। ହେଲେ ସ୍ଥାନୀୟ ଏନ୍‌ଟିପିସି କୋଭିଡ କେୟାର ହସ୍ପିଟାଲରେ ପ୍ରତିଦିନ କୋଭିଡ୍ ନିୟମଅନୁଯାୟୀ ମୃତଦେହ ସଂସ୍କାର କରାଯାଉଥିବାରୁ ଏଠାରେ ମୃତ୍ୟୁସଂଖ୍ୟା ବୃଦ୍ଧି ପାଉଥିବା ଜଣାପଡ଼ିଛି। ମାତ୍ର ଜିଲାପାଳ ନିଖିଲପବନ କଲ୍ୟାଣଙ୍କ କହିବା ଅନୁସାରେ କୋଭିଡ୍‌ରେ ମୃତ୍ୟୁବରଣ କରୁଥିବା ବ୍ୟକ୍ତିଙ୍କ ରିପୋର୍ଟ ରାଜ୍ୟର ସ୍ୱତନ୍ତ୍ର ଅଡିଟ ଟିମ୍ ଦ୍ୱାରା ଅନୁଧ୍ୟାନ ନ ହେବା ପର୍ଯ୍ୟନ୍ତ ତାହା ଘୋଷଣା କରାଯିବ ନାହିଁ । ରବିବାର ଜିଲାରେ ସପ୍ତାହାନ୍ତ ସଟ୍‌ଡାଉନର ଦ୍ୱିତୀୟ ଦିନରେ ଜିଲା ସଦର ମହକୁମା ସୁନ୍ଦରଗଡ଼ ସମେତ ରାଉରକେଲା, ରାଜଗାଙ୍ଗପୁର, ବୀରମିତ୍ରପୁର ଆଦି ସ୍ଥାନରେ ଦୋକାନ ବଜାର, ଗାଡି ମୋଟର ଚଳାଚଳ ବନ୍ଦ ରହିଥିଲା। ହେଲେ ସଟ୍‌ଡାଉନ୍ ସତ୍ତ୍ୱେ କେତେକ ସ୍ଥାନରେ ଅମାନିଆମାନେ ପଦାକୁ ବାହାରି କରୋନା କଟକଣା ନିୟମ ଉଲ୍ଲଂଘନ କରିଥିବା ଦେଖାଯାଇଥିଲା। ଏଭଳି ବ୍ୟକ୍ତିମାନଙ୍କ ବିରୋଧରେ ପୋଲିସ-ପ୍ରଶାସନ କଠୋର ହୋଇ ସେମାନଙ୍କ ଠାରୁ ଜରିମାନା ଆଦାୟ କରି ତାଗିଦ କରି ଛାଡୁ ଥିବାର ଦେଖାଯାଇଥିଲା। ସୁନ୍ଦରଗଡ଼ ସହରରେ ରବିବାର ସାପ୍ତାହିକ ବଜାର ସଟ୍‌ଡାଉନ ଯୋଗୁ ବନ୍ଦଥିବା ସତ୍ତ୍ୱେ ପଞ୍ଚମୁଖୀ ହନୁମାନ ଡେଲି ମାର୍କେଟ ପହଞ୍ଚି କିଛି ବ୍ୟକ୍ତି ଗହଳି କରି ସକାଳେ କିଣାବିକା କରୁଥିବା ଜାଣିପାରି ସଦର ଉପଜିଲାପାଳ ଅଭିମନ୍ୟୁ ବେହେରାଙ୍କ ନେତୃତ୍ୱରେ ପୋଲିସ-ପ୍ରଶାସନର ସ୍ୱତନ୍ତ୍ର ସ୍କ୍ୱାଡ୍ ପହଞ୍ଚି ସେଗୁଡିକ ବନ୍ଦ କରିଥିଲେ। ଏପରିକି କିଛି ଅମାନିଆ ବ୍ୟକ୍ତି ସେଠାରେ ଥିବା କୁନାଲ ପେଟ୍ରୋଲ ପମ୍ପରେ ଗହଳି କରି ପେଟ୍ରୋଲ କିଣୁଥିବାରୁ ଉପଜିଲାପାଳ ପହଞ୍ଚି ସମ୍ପୃକ୍ତ ପେଟ୍ରୋଲ ପମ୍ପକୁ ସିଲ୍ କରି ମାଲିକଙ୍କଠାରୁ ୫ହଜାର ଟଙ୍କା ଜରିମାନା ଆଦାୟ କରିଥିଲେ। ଏହାପରେ ପ୍ରଶାସନର ବାରଣ ସତ୍ତ୍ୱେ କିଛି ମାଂସ ଦୋକାନୀ ନିୟମ ଉଲ୍ଲଂଘନ କରି ଦୋକାନ ପଛପାଖ ଦେଇ ମାଂସ ବିକ୍ରି କରୁଥିବାରୁ ସ୍କ୍ୱାଡ୍ ପହଞ୍ଚି ମାଂସଗୁଡିକ ଫିଙ୍ଗି ଗହଳି କରିଥିବା ଲୋକଙ୍କୁ ଘଉଡାଇଥିଲେ। ସୁନ୍ଦରଗଡ ଜିଲାରେ କରୋନା ସଂକ୍ରମଣ ହ୍ରାସ ପାଉ ନ ଥିବାବେଳେ ସଂକ୍ରମିତଙ୍କ ସଂଖ୍ୟା ବୃଦ୍ଧି ପାଉଥିବା ନେଇ ସମସ୍ତଙ୍କ ପାଇଁ ଚିନ୍ତାର ବିଷୟ ପାଲଟିଛି।

ଟ୍ରକ୍ ଚାଳକ ହତ୍ୟା ରହସ୍ୟ ଉନ୍ମୋଚିତ: ଦମ୍ପତି ଗିରଫ

ଲହୁଣୀପଡା, ୧୮।୪ (ଡି.ଏନ.ଏ)

ସୁନ୍ଦରଗଡ଼ ଜିଲା ଲହୁଣୀପଡା ଥାନା ଅନ୍ତର୍ଗତ ବରସୁଆଁ ରେଳ ଫାଟକ ନିକଟରେ ଶନିବାର ରାତ୍ରିରେ ଘଟିଥିବା ଟ୍ରକ ଚାଳକଙ୍କୁ ହତ୍ୟା ଘଟଣାର ରହସ୍ୟ ଉନ୍ମୋଚିତ ହୋଇଛି। ଅଭିଯୁକ୍ତ ଦମ୍ପତିଙ୍କୁ ଗିରଫ କରି ଲହୁଣୀପଡା ପୋଲିସ ଶନିବାର କୋର୍ଟ ଚାଲାଣ କରିଛି। ଲହୁଣୀପଡା ଥାନା ଶସ୍ୟକଳା ପଞ୍ଚାୟତ ବରସୁଆଁଠାରେ ଦୀର୍ଘ ୧୫ ବର୍ଷ ହେବ ଏମ୍‌ଡି ରଫିକ (୫୫) ରହି ଟ୍ରକ ଚାଳକ ଭାବେ କାର୍ଯ୍ୟ କରି ଆସୁଥିଲେ। ଶନିବାର ତାଳଡିହି ଖଣିରୁ ଲୁହା ପଥର ବୋଝେଇ କରି ଆଣି ବରସୁଆଁ ବିରସାମୁଣ୍ଡା ଛକରେ ଖାଲିଥିଲେ । କିନ୍ତୁ ତା ପରଦିନ ଟ୍ରକ ଚାଳକ ଏମ୍‌ଡି ରଫିକଙ୍କ ମୃତଦେହ ଗାଡି ନିକଟରେ ପଡିଥିଲା । ମୁଣ୍ଡରେ ଶକ୍ତ ଆଘାତ ଲାଗିଥିବାରୁ ଏହା ଏକ ହତ୍ୟାକାଣ୍ଡ ବୋଲି ପୋଲିସ ସନ୍ଦେହ କରିବା ସହିତ ମୃତଦେହ ଜବତ କରି ବ୍ୟବଚ୍ଛେଦ ପାଇଁ ଲହୁଣୀପଡା ଡାକ୍ତରଖାନାକୁ ପଠାଇଥିଲା। ରଫିକ ବରସୁଆଁ ଅଞ୍ଚଳରେ ରହି ଗାଡି ଚାଳକ ଭାବେ କାମ କରି ଆସୁଥିବା ବେଳେ ବରସୁଆଁ ତଳ ବଜାରରେ ରହୁଥିବା ବାଣେଶ୍ୱର ସାମନ୍ତିୟ (୩୨)ଙ୍କ ସ୍ତ୍ରୀ ମିନା (୩୦) ସହିତ ଅନୈତିକ ସମ୍ପର୍କ ରଖିଥିଲା। ଏହି ଅନୈତିକ ସମ୍ପର୍କ ଘଟଣା ବାଣେଶ୍ୱର ଜାଣିବା ପରେ ମାରଧର ମଧ୍ୟ କରିଥିଲେ। ଗତ ଶନିବାର ବାଣେଶ୍ୱର ଓ ତାର ସ୍ତ୍ରୀ ମିନା ବରସୁଆଁ ରେଳ ଫାଟକ ନିକଟରେ ଜଗି ବସିଥିଲେ। ବିଳମ୍ବିତ ରାତିରେ ଏମଡି ରଫିକକୁ ଏକୁଟିଆ ପାଇ ଗାଳିଗୁଳଜ କରିବା ସହିତ ଏକ ଲୁହା ଛଡରେ ମୁଣ୍ଡରେ ଆଘାତ କରି ହତ୍ୟାକରି ଫେରାର ହୋଇଯାଇଥିଲେ। ପୋଲିସ ଦମ୍ପତିକୁ ବିଭିନ୍ନ ସ୍ଥାନରେ ଚଢ଼ାଉ କରି ଶୁକ୍ରବାର ଗିରଫ କରି ପଚରାଉଚରା କରିବାରୁ ଲୁହାଛଡ ଓ ପଥରରେ ଛେଚି ହତ୍ୟା କରିଥିବା ସ୍ୱୀକାର କରିଥିଲେ। ପୋଲିସ ହତ୍ୟା ମାମଲା ରୁଜୁ କରି ଦମ୍ପତିଙ୍କୁ କୋର୍ଟ ଚାଲାଣ କରିଛି।

ମାନୁନାହାନ୍ତି ଅମାନିଆ

ପୋଲିସ ଲୋକଙ୍କୁ ବୁଝାଉଛି।

ପୋଲିସର ମାସ୍କ ଯାଞ୍ଚ କଡାକଡ଼ି

କୁନ୍ତ୍ରା,୧୮।୪(ଡି.ଏନ.ଏ)

ସର୍ବକାଳୀନ ରେକର୍ଡ ସଂଖ୍ୟା ବୃଦ୍ଧି ପାଇ ରାଜ୍ୟରେ କରୋନା ସଂକ୍ରମଣରେ ସୁନ୍ଦରଗଡ ଜିଲା ଶୀର୍ଷରେ ରହିଛି। ଗତ ଏପ୍ରିଲ ପହିଲାରୁ ୧୦ ନମ୍ବର ରାଜ୍ୟ ରଜପଥର କୁନ୍ତ୍ରା ଥାନା ଅଧିନସ୍ଥ ଅଞ୍ଚଳରେ କଡାକଡ଼ି ଭାବେ ହେଲମେଟ ଓ ମାସ୍କ ଚେକିଂ ଚାଲିଛି। ଅନେକ ବ୍ୟକ୍ତି ଜରିମାନା ଦେଇ ସାରିଲେଣି। ଜିଲାର ଅନ୍ୟ ସ୍ଥାନ ପରି କୁନ୍ତ୍ରା ବ୍ଲକରେ ମଧ୍ୟ ସଂକ୍ରମିତଙ୍କ ସଂଖ୍ୟା ବଢୁଛି। ଶନିବାର ଓ ରବିବାର ରାଜ୍ୟ ସରକାରଙ୍କ ତରଫରୁ ଶଟ୍‌ଡାଉନଘୋଷଣା ହୋଇଥିବାରୁ କୁନ୍ତ୍ରାର ପ୍ରାୟତଃ ସମସ୍ତ ଦୋକାନ ବନ୍ଦ ରହିଥିଲା। କେତେଜଣ ଅମାନିଆ ଦୋକାନ ଖୋଲିଥିବାର ଦେଖିବାକୁ ମିଳିଥିଲା। ରବିବାର ପୋଲିସ ଓ ପ୍ରଶାସନ ତରଫରୁ ମାସ୍କ ଚେକିଂକୁ କଡାକଡ଼ି କରାଯାଇଥିବାବେଳେ ରାସ୍ତା ଉପରେ ବାଇକ୍ ଆରୋହୀ କୋଭିଡ କଟକଣା ମାନି ନ ଥିଲେ। କେତେଜଣ ଅମାନିଆ ପଥଚାରୀ ମଧ୍ୟ ବିନା ମାସ୍କରେ ଖୁଲମଖୁଲା ବୁଲୁଥିବାର ଦେଖିବାକୁ ମିଳିଛି। ତେବେ ଯାଞ୍ଚ ଓ ସଚେତନତା ରାଜରାସ୍ତା ଉପରେ ସୀମିତ ଥିବାବେଳେ ରାସ୍ତାର ଉଭୟ ପାର୍ଶ୍ୱରେ ସଂଯୋଗ କରୁଥିବା ରାସ୍ତାଗୁଡିକ ମଧ୍ୟରୁ କୁନ୍ତ୍ରାରୁ ଖତକୁରବାହାଲ, ରାଞ୍ଚିରୋଡ଼ ଚକରୁ କଟଙ୍ଗ ଲାଞ୍ଜିବେରନା ରାସ୍ତା, ଗରପୋଷ ଛକରୁ ଲତଲଗା ପୁରକାପାଲିକୁ ଯାଇଥିବା ରାସ୍ତା ଉପରେ ଖୁଲମଖୋଲା ନିୟମ ଉଲ୍ଲଂଘନ ହେଇଥିଲା। ପ୍ରଶାସନ ଏଦିଗରେ କଠୋର ଆଭିମୁଖ୍ୟ ଗ୍ରହଣ କରିବେ ବୋଲି ସଚେତନ ନାଗରିକମାନେ ଆଶା କରିଛନ୍ତି।

ଆରୋଗ୍ୟ ଭବନର ଭିତ୍ତିପ୍ରସ୍ତର ସ୍ଥାପନ

ସୁନ୍ଦରଗଡ଼, ୧୮।୪(ଡି.ଏନ.ଏ)

ବିଧାୟିକା ଭାବେ ନିର୍ବାଚିତ ହେବା ପରେ ପ୍ରଥମ ଜିଲା ଯୋଜନା ବୋର୍ଡ଼ ସଭାରେ ବିଧାୟିକା କୁସୁମ ଟେଟେ ସୁନ୍ଦରଗଡ଼ରେ ଏକ ଆରୋଗ୍ୟ ଭବନ ବା ବିରାମ କେନ୍ଦ୍ର ପାଇଁ ଦାବି ଜଣାଇଥିଲେ। ଏହା ପ୍ରତିଷ୍ଠା ହେଲେ କମ ଖର୍ଚ୍ଚରେ ସୁନ୍ଦରଗଡ଼ ମେଡିକାଲ ଏବଂ ଅତି ଜରୁରୀ କାର୍ଯ୍ୟ ରେ ଆସୁଥିବା ଜନସାଧାରଣ ସୁବିଧାରେ ଏଠାରେ ରହି ପାରିବେ। ଏହି ସ୍ୱପ୍ନ ସୁନ୍ଦରଗଡ଼ ବାସୀଙ୍କ ପୂରଣ ହୋଇଛି। ଜିଲା ଖଣିଜ ପାଣ୍ଠିରୁ ୫କୋଟି ଟଙ୍କା ବରାଦରେ ଏହାର ଟେଣ୍ଡର ସରିଛି। ଏଠାରେ ୩୦ଟି ରୁମର ବ୍ୟବସ୍ଥା ସହ କ୍ୟାଣ୍ଟିନ ଏବଂ ଗାଡି ପାର୍କିଂର ବ୍ୟବସ୍ଥା ହୋଇଛି। ଏହି ଆରୋଗ୍ୟ ଭବନ ଶଙ୍କରାଠାରେ ରବିବାର ଶୁଭ ଭିତ୍ତିପ୍ରସ୍ତର ଓ ଭୂମି ପୂଜନ କାର୍ଯ୍ୟ ବିଧାୟିକା କୁସୁମ ଟେଟେଙ୍କ ଦ୍ୱାରା ଅନୁଷ୍ଠିତ ହୋଇଛି। ବର୍ଷକ ମଧ୍ୟରେ ଏହାର ଗୃହ ନିର୍ମାଣ ଶେଷ ହେବ ବୋଲି ଟେଣ୍ଡର ପାଇଥିବା ଇସାର କମ୍ପାନୀର ନିର୍ଦ୍ଦେଶକ ଇଂ ଦିଲୀପ ପଟେଲ କହିଛନ୍ତି। ଏହି କାର୍ଯ୍ୟକ୍ରମରେ ଯୁବ ନେତା ଅଜୟ ପଟେଲ, ରାଜ୍ୟ କାର୍ଯ୍ୟକାରିଣୀ ସଦସ୍ୟ ରୁପେଶ ପଟେଲ, ଅଂଶୁଲ ପଟେଲ, ଲକ୍ଷ୍ମୀକାନ୍ତ ସାହୁ, ଅକ୍ଷୟ ପଟେଲ, ସାଗର ସାହୁ, ମନୋଜ ପୁରୋହିତ, ସଞ୍ଜୀବ ସିଂ ପ୍ରମୁଖ ଯୋଗ ଦେଇଥିଲେ।

ବିଧାୟିକା କୁସୁମ ଟେଟେ ଭିତ୍ତିପ୍ରସ୍ତର ସ୍ଥାପନ କରୁଛନ୍ତି।

ବିଜେଡି ପକ୍ଷରୁ ତ୍ରିଦିବସୀୟ ରକ୍ତଦାନ ଶିବିର ଉଦ୍‌ଘାଟିତ

ପ୍ରଥମ ସନ୍ଧ୍ୟାରେ ୧୯ ୟୁନିଟ ରକ୍ତ ସଂଗୃହୀତ

ଦେବଗଡ଼,୧୮।୪(ଡି.ଏନ୍.ଏ.)

ଦେବଗଡ଼ ଜିଲା ବିଜେଡି, ଓଡ଼ିଶା ମୋ ପରିବାର 'ଜୀବନ ବିନ୍ଦୁ'ଆନୁକୂଲ୍ୟରେ ମୁଖ୍ୟ ଚିକିତ୍ସାଳୟସ୍ଥିତ ରକ୍ତଭଣ୍ଡାରରେ ରବିବାର ସନ୍ଧ୍ୟାରେ ତ୍ରିଦିବସୀୟ ରକ୍ତଦାନ ଶିବିର ଉଦ୍‌ଘାଟିତ ହୋଇଯାଇଛି। ଜିଲା ବିଜେଡି (ବିଜୁ ଜନତା ଦଳ) ସଭାପତି ରୋମାଞ୍ଚରଞ୍ଜନ ବିଶ୍ୱାଳଙ୍କ ଆବାହକତ୍ୱ ତଥା ଜିଲା ଛାତ୍ର ବିଜୁ ଜନତା ଦଳର ଜିଲା ସଭାପତି ଭବାନୀ ଶଙ୍କର ସାହୁଙ୍କ ତତ୍ତ୍ୱାବଧାନରେ ଆୟୋଜିତ ଏହି ରକ୍ତଦାନ ଶିବିର ପ୍ରଥମ ସନ୍ଧ୍ୟାରେ ମୋଟ ୧୯ ଜଣ ରକ୍ତଦାତା ରକ୍ତଦାନ କରିଥିଲେ। ଜିଲା ମୁଖ୍ୟ ଚିକିତ୍ସାଳୟ ରକ୍ତ

ଯାତ୍ରୀବାହୀ ଯାନର ରପ୍ତାନି ୩୯% ହ୍ରାସ

ମହାମାରୀ କାରଣରୁ ଭାରତରୁ ରପ୍ତାନି ହେଉଥିବା ଯାତ୍ରୀବାହୀ ଯାନ ଚାହିଦା ୩୯% ହ୍ରାସ ପାଇଛି। ସୋସାଇଟି ଅଫ୍ ଇଣ୍ଡିଆନ ଅଟୋମୋବାଇଲ ମାନୁଫାକଚର୍ସ (ସିଆମ୍) ଡାଟା ଅନୁଯାୟୀ ୨୦୨୦-୨୧ ଆର୍ଥିକ ବର୍ଷରେ ଯାତ୍ରୀବାହୀ ଯାନ (ପିଭି) ରପ୍ତାନି ପ୍ରାୟ ୩୮.୯୨% ହ୍ରାସ ପାଇଛି। ୨୦୧୯-୨୦ରେ ୬.୬୨ ଲକ୍ଷ ୟୁନିଟ ପିଭି ରପ୍ତାନି ହୋଇଥିବା ବେଳେ ୨୦୨୦-୨୧ର ସମାନ ଅବଧିରେ ଏହି ସଂଖ୍ୟା ୪.୦୪ ଲକ୍ଷ ୟୁନିଟକୁ ଖସି ଆସିଛି। ସେହିଭଳି ପାସେଞ୍ଜର କାର ଡେସ୍‌ପ୍ୟାଚ୍ ମଧ୍ୟ ଏହି ସମୟରେ ପ୍ରାୟ ୪୪.୩୨% ହ୍ରାସ ପାଇଥିବା ଜଣାପଡିଛି।

ସଂକ୍ଷେପରେ

ଶ୍ୟାମ ଷ୍ଟିଲ୍‌ର ନୂଆ ଟିଭିସି

ଭୁବନେଶ୍ୱର,୧୮।୪: ଶ୍ୟାମ ଷ୍ଟିଲ୍ ଇଣ୍ଡିଆ ପକ୍ଷରୁ ନୂଆ ଟିଭିସି ଅଭିଯାନ ମକ୍‌ସଦ ତୋ ଇଣ୍ଡିଆ କୋ ବନାନା ହୈ ଉନ୍ମୋଚିତ ହୋଇଛି। ଏହି ଅଭିଯାନର ଲକ୍ଷ୍ୟ ହେଉଛି ଏକ ବ୍ରାଣ୍ଡ୍ ବାର୍ତ୍ତା ପ୍ରଦାନ କରିବା, ଯାହା ହେଉଛି ଇସ୍ପାତ କେବଳ ଏକ ଉତ୍ପାଦ, ଉଦ୍ଦେଶ୍ୟ ହେଉଛି ଦେଶ ଗଠନ କରିବା। ଏହି ଟିଭିସିରେ ସୋନୁ ସୁଦ ଅଗ୍ରଣୀ ଭୂମିକାରେ ଅଭିନୟ କରିଛନ୍ତି। ଏହାକୁ ମୋଗେ ମିଡିଆ ପକ୍ଷରୁ ପ୍ରସ୍ତୁତ କରାଯାଇଛି। ଏକ ଭର୍ଚୁଆଲ କାର୍ଯ୍ୟକ୍ରମରେ ଶ୍ୟାମ ଷ୍ଟିଲ୍ ଇଣ୍ଡିଆର ବ୍ରାଣ୍ଡ୍ ଆମ୍ବାସାଡର ସୋନୁ ସୁଦ୍, ଶ୍ୟାମ ଷ୍ଟିଲ୍ ଇଣ୍ଡିଆର ନିର୍ଦ୍ଦେଶକ ଲଳିତ ବେରିୱାଲା, ଶ୍ୟାମ ଷ୍ଟିଲ୍ ଇଣ୍ଡିଆର ଉପସଭାପତି ମାର୍କେଟିଂ ମିସ୍ ମେଘା ବେରିୱାଲା ଓ ମୋଗେ ମିଡିଆର କ୍ରିଏଟିଭ୍ ଡାଇରେକ୍ଟର ହରିଶ ଅରୋରାଙ୍କ ଉପସ୍ଥିତିରେ ଏହି ଅଭିଯାନକୁ ଉନ୍ମୋଚନ କରାଯାଇଛି।

ଆସସ୍‌ର ନୂଆ ଡୁଆଲ ସ୍କ୍ରିନ୍ ଲାପ୍‌ଟପ୍

ଭୁବନେଶ୍ୱର,୧୮।୪: ଆସସ୍ ପକ୍ଷରୁ ଏହାର ବିସ୍ତୃତ ଜେନ୍‌ବୁକ୍ ଶୃଙ୍ଖଳାରେ ଦୁଇଟି ନୂତନ ଲାପ୍‌ଟପ୍ ଜେନ୍‌ବୁକ୍ ଡୁଓ ୧୪ ଓ ଜେନ୍‌ବୁକ୍ ପ୍ରୋ ଡୁଓ ୧୫ ଓଏଲ୍‌ଇଡିର ବଜାର ପ୍ରବେଶ ହୋଇଛି। ଜେନ୍‌ବୁକ୍ ପ୍ରୋ ଡୁଓ ୧୫ ଓଏଲ୍‌ଇଡି ଓ ଜେନ୍‌ବୁକ୍ ଡୁଓ ୧୪ରେ ଫୋର୍-ସାଇଡେଡ୍ ଫ୍ରେମ୍‌ଲେସ୍ ନାନୋଏଜ୍ ଡିସ୍‌ପ୍ଲେ ସହିତ ଡୁଆଲ ଡିସ୍‌ପ୍ଲେ ରହିଛି। ଯାହାକି ଏକ ସମ୍ପୂର୍ଣ୍ଣ ନିମଜ୍ଜିତ ଅଭିଜ୍ଞତା ପାଇଁ ଅଲ୍ଟ୍ରାସ୍ମିମ୍ ବେଜେଲ୍ ସହିତ ଅତୁଳନୀୟ ଭାବେ ଉଜ୍ଜ୍ୱଳ । ଜେନ୍‌ବୁକ୍ ଡୁଓ ୧୪ ହେଉଛି ଇଣ୍ଟେଲ୍‌ପ୍ଲ ଇଭୋଟିଏମ୍ ପ୍ରମାଣିତ ଏବଂ ଏଥିରେ ୧୧ତମ ପିଢ଼ିର ଜେନ୍ ଇଣ୍ଟେଲ୍‌ପ୍ଲ କୋର୍‌ଟିଏମ୍ ଆଇ ୭ ପ୍ରୋସେସର ସହିତ ଇଣ୍ଟେଲ୍‌ପ୍ଲ ଆଇରିସ୍‌ପ୍ଲ ଏକ୍ସଇ ଗ୍ରାଫିକ୍ସ ରହିଛି। ଏହା ଏକ ଏନ୍‌ଭିଆଇଡିଆଏପ୍ଲ ଜିଫୋର୍ସପ୍ଲ ଏମ୍‌ଏକ୍ସ୪୫୦ ଜିପିୟୁର ବିକଳ୍ପ ସହିତ ଆସୁଛି। ଜେନ୍‌ବୁକ୍ ଡୁଓରେ ୧୦୦% ଏସ୍‌ଆର୍‌ଜିବି କଭରେଜ୍ ସହିତ ଏକ ୧୪ ଇଞ୍ଚର ଏଲ୍‌ଇଡି-ବ୍ୟାକ୍‌ଲିଟ୍ ଫୁଲ୍ ଏଚ୍‌ଡି ୧୦୮୦ପି ଡିସ୍‌ପ୍ଲେ ରହିଛି।

ଅନିଶ୍ଚିତତା, ଆଶଙ୍କାରେ ବଜାର

ନୂଆଦିଲ୍ଲୀ,୧୮।୪

ଆବଶ୍ୟକ ପଡ଼ିଲେ ଦ୍ୱିତୀୟ ପଦକ୍ଷେପ ନିଆଯିବ: ନୀତି ଆୟୋଗ

କୋଭିଡ୍‌ର ଦ୍ୱିତୀୟ ଲହର ଏବେ ବଢିଚାଲିଛି। ଦିନକୁ ଦିନ ଅଧିକ ଲୋକ ସଂକ୍ରମଣର ଶିକାର ହେବାରୁ ରାଜ୍ୟସ୍ତରରେ କୋଭିଡ୍ କଟକଣା ଜୋରଦାର ହୋଇଛି। କରୋନା ଲକ୍‌ଡାଉନ ଯୋଗୁ କ୍ଷତିଗ୍ରସ୍ତ ବଜାର ଧୀରେ ଧୀରେ ଟ୍ରାକ୍‌କୁ ଫେରୁଥିଲା। ଚଳିତ ବର୍ଷ ସବୁକିଛି ଠିକ୍ ହୋଇଯିବ ବୋଲି ବଜାର ବିଶେଷଜ୍ଞ ଆଶା ପ୍ରକଟ କରିଥିଲେ। ହେଲେ ବର୍ତ୍ତମାନର ସ୍ଥିତି ପୁଣି ଥରେ ବଜାରକୁ ଅନିଶ୍ଚିତତା ମଧ୍ୟକୁ ଠେଲି ଦେବାର ଆଶଙ୍କା ସୃଷ୍ଟି ହୋଇଛି। ବିଶେଷ କରି ଖାଉଟି ଏବଂ ନିବେଶକ ମନୋଭାବ ଉପରେ ଏହାର ଝଟକା ଗଭୀର ଭାବେ ଲାଗିବ ବୋଲି ଆକଳନ କରାଯାଇଛି। କୌଣସି ଦେଶର ଅର୍ଥ ବ୍ୟବସ୍ଥା ଲାଗି ଉଭୟ ଗୁରୁତ୍ୱପୂର୍ଣ୍ଣ ହୋଇଥିବା ବେଳେ ଏହା କ୍ଷତିଗ୍ରସ୍ତ ହେଲେ ଅଭିବୃଦ୍ଧିକୁ ନକାରାତ୍ମକ କରିବାର ସମ୍ଭାବନାକୁ ଏଡାଇ ଦେଇ ହେବନି।

ଦ୍ୱିତୀୟ ଲହର ବଢୁଥିବା ବେଳେ ଏହି ପରିପ୍ରେକ୍ଷୀରେ ନୀତି ଆୟୋଗ ଉପାଧ୍ୟକ୍ଷ ରାଜୀବ କୁମାର ସ୍ପଷ୍ଟୀକରଣ ରଖିଛନ୍ତି। ରବିବାର ସେ କହିଛନ୍ତି, ବଜାର ସ୍ଥିତି ଯଦି ବେଶି ବିଗିଡେ ତେବେ ସରକାର ଆବଶ୍ୟକ ମୁତାବକ ଦ୍ୱିତୀୟ ପଦକ୍ଷେପ ଗ୍ରହଣ କରିବେ। ବର୍ତ୍ତମାନ ବଜାର ସ୍ଥିତି ବିଗୁଡୁଥିବା ବେଳେ ଦେଶର ଅର୍ଥ ବ୍ୟବସ୍ଥାକୁ ନେଇ କୁମାର ଆଶାବାଦୀ ରହିଛନ୍ତି। ୨୦୨୧-୨୨ ଆର୍ଥିକ ବର୍ଷରେ ଜିଡିପି ୧୧% ବଢ଼ିବ ବୋଲି ସେ ଆଶା ରଖିଛନ୍ତି। ସେ ପୁଣି କହିଛନ୍ତି, ଭାରତ କୋଭିଡ୍‌କୁ ହରାଇବାରେ ସକ୍ଷମ ହୋଇଛି। ମାତ୍ର ଇଂଲଣ୍ଡ ସମେତ ଅନ୍ୟ କିଛି ଦେଶରୁ ଦ୍ୱିତୀୟ ଷ୍ଟ୍ରେନ୍ ଆସିବା ଯୋଗୁ ସ୍ଥିତି ବିଗାଡିଛି। ସେବା ସହ ଅନ୍ୟ କ୍ଷେତ୍ରଗୁଡିକର ଦ୍ୱିତୀୟ ଲହର ପ୍ରଭାବ ଦେଖାଯାଇଛି। ଆର୍ଥିକ କାର୍ଯ୍ୟକଳାପ ଏବଂ ଅର୍ଥନୈତିକ ପରିବେଶକୁ କ୍ଷତିଗ୍ରସ୍ତ କରୁଥିବାରୁ ଏହାକୁ ନେଇ ସତର୍କ ରହିବା ଆବଶ୍ୟକ ବୋଲି ସେ ମତ ପ୍ରକାଶ କରିଛନ୍ତି।

ସରକାର ପୁଣି ଥରେ ଏକ ଆର୍ଥିକ ପ୍ୟାକେଜ ଆଣିବେ କି ବୋଲି ଏକ ପ୍ରଶ୍ନର ଉତ୍ତରରେ ସେ କହିଛନ୍ତି, ଦ୍ୱିତୀୟ ଲହରର ପ୍ରତ୍ୟକ୍ଷ ଏବଂ ପରୋକ୍ଷ ପ୍ରଭାବ ସମ୍ପର୍କରେ ଅର୍ଥ ମନ୍ତ୍ରଣାଳୟ ତର୍ଜମା କରିବା ପରେ ଯାଇ ଏ ସମ୍ପର୍କରେ ଠିକ୍ ଉତ୍ତର ମିଳିପାରିବ। ସରକାର ସ୍ଥିତିକୁ ବିଚାର କରି ଠିକ୍ ପଦକ୍ଷେପ ନେବେ ବୋଲି ଆଶା ରହିଛି। ଉଲ୍ଲେଖଯୋଗ୍ୟ, ଗତ ମାସରେ ରିଜର୍ଭ ବ୍ୟାଙ୍କ ଏହାର ରେପୋ ରେଟ୍‌କୁ ଅପରିବର୍ତ୍ତିତ ରଖିଛି। ଅର୍ଥ ବ୍ୟବସ୍ଥାକୁ ସହାୟତା କରିବା ଲାଗି କେନ୍ଦ୍ରୀୟ ବ୍ୟାଙ୍କ ପକ୍ଷରୁ ଏଭଳି ପଦକ୍ଷେପ ହାତକୁ ନିଆଯାଇଛି। ୨୦୨୦ରେ ସରକାର ମୋଟ ୨୭.୧ ଲକ୍ଷ କୋଟି ଟଙ୍କାର ଆତ୍ମନିର୍ଭର ପ୍ୟାକେଜ ଘୋଷଣା କରିଥିଲେ। ଏହା ମୋଟ ଜିଡିପିର ୧୩% ବୋଲି କୁହାଯାଉଛି। ଚଳିତ ଆର୍ଥିକ ବର୍ଷରେ ଜିଡିପି ୧୦.୫% ରହିବା ନେଇ ରିଜର୍ଭ ବ୍ୟାଙ୍କ ଆକଳନ କରିଛି। ବର୍ଷ ମଧ୍ୟରେ ଜିଡିପି ୧୧% ବଢିବା ନେଇ ଅର୍ଥନୈତିକ ସର୍ଭେ ରିପୋର୍ଟରେ କୁହାଯାଇଛି। ୨୦୨୦-୨୧ରେ ଜିଡିପି ୮% ଖସିବା ନେଇ ଅନୁମାନ କରାଯାଇଛି।

ଫ୍ୟୁଚର ରିଟେଲକୁ ୨ ବର୍ଷର ମହଲତ

ଋଣ ପୁନର୍ଗଠନ ଯୋଜନାକୁ ମଞ୍ଜୁରୀ

ନୂଆଦିଲ୍ଲୀ,୧୮।୪: ଫ୍ୟୁଚର ରିଟେଲର ଋଣ ରିକାଷ୍ଟ ଯୋଜନାକୁ ଋଣ ପ୍ରଦାନକାରୀ ସଂସ୍ଥାଗୁଡିକ ଅନୁମୋଦନ ପ୍ରଦାନ କରିଛନ୍ତି। ଫଳରେ କମ୍ପାନୀ ଏହାର ଋଣ ପଇଠ ଅବଧିକୁ ୨ ବର୍ଷ ଯାଏ ବଢାଇ ପାରିବ। କର୍ପୋରେଟ ଋଣକୁ ଏକାଥରକେ ପୁନର୍ଗଠନ କରିବା ଲାଗି କେ.ଭି. କାମାଥଙ୍କ ଅଧ୍ୟକ୍ଷତାରେ ରିଜର୍ଭ ବ୍ୟାଙ୍କ ଏକ କମିଟି ଗଠନ କରିଥିଲେ। ଏହି ଯୋଜନାକୁ କାମାଥ କମିଟି ମଞ୍ଜୁର କରିବା ପରେ ଫ୍ୟୁଚର ରିଟେଲକୁ ୨ ବର୍ଷର ମହଲତ ମିଳିଥିବା ଜଣାପଡିଛି। କମ୍ପାନୀ ଏହାର ଋଣ ପଇଠ କରିବାକୁ ବିଭିନ୍ନ ସମସ୍ୟା ସାମ୍ନା କରୁଥିବାରୁ ଏହାକୁ କିଛିଟା ଆଶ୍ୱସ୍ତି ମିଳିଥିବା କୁହାଯାଉଛି। ଫ୍ୟୁଚର ରିଟେଲର ଋଣ ପ୍ରଦାନକାରୀ ସଂସ୍ଥା ମଞ୍ଜୁରୀ ଦେଇଥିବା ବେଳେ ଏପ୍ରିଲ ୨୬ଠାରୁ କମ୍ପାନୀର ବୋର୍ଡ ଅଫ ଡାଇରେକ୍ଟର୍ସ ଏହାକୁ କାର୍ଯ୍ୟକାରୀ କରାଇବେ ବୋଲି ସୂଚନା ମିଳିଛି। ଏହି କମ୍ପାନୀକୁ ମୋଟ ୨୮ ବ୍ୟାଙ୍କ ଋଣ ପ୍ରଦାନ କରିଛନ୍ତି। ଏହା ମଧ୍ୟରେ ୟୁନିୟନ ବ୍ୟାଙ୍କ, ବ୍ୟାଙ୍କ ଅଫ୍ ଇଣ୍ଡିଆ, ଷ୍ଟେଟ ବ୍ୟାଙ୍କ, ବ୍ୟାଙ୍କ ଅଫ୍ ବରୋଦା, ଆକ୍ସିସ ବ୍ୟାଙ୍କ, ଏଚ୍‌ଡିଏଫ୍‌ସି ବ୍ୟାଙ୍କ ରହିଛନ୍ତି। କମ୍ପାନୀ ନେଇଥିବା ସ୍ୱଳ୍ପ ମିଆଦି ଋଣ, ମିଆଦି ଋଣ, ଏନ୍‌ସିଡି, ଓଭରଡିଉ ୱାର୍କିଂ କ୍ୟାପିଟାଲ ଲୋନର ପଇଠ ଅବଧିକୁ ବଢାଇବା ନେଇ ଏହି ବ୍ୟାଙ୍କଗୁଡିକ ରାଜି ହୋଇଛନ୍ତି।

ବିଜିୟୁ ପକ୍ଷରୁ ରିସର୍ଚ୍ଚ ସ୍କଲାର୍ସ ସପ୍ତାହ

ଭୁବନେଶ୍ୱର,୧୮।୪: ବିର୍ଲା ଗ୍ଲୋବାଲ ୟୁନିଭର୍ସିଟି(ବିଜିୟୁ) ଭୁବନେଶ୍ୱର ପକ୍ଷରୁ ୫ ଦିନିଆ ରିସର୍ଚ୍ଚ ସ୍କଲାର୍ସ ସପ୍ତାହ ଭର୍ଚୁଆଲରେ ପାଳିତ ହୋଇଯାଇଛି। କାର୍ଯ୍ୟକ୍ରମରେ ବିଭିନ୍ନ ବିଭାଗର ୭୦ରୁ ଊର୍ଦ୍ଧ୍ୱ ରିସର୍ଚ୍ଚ ସ୍କଲାର୍ସ ଯୋଗ ଦେଇଥିଲେ। ଭାରତର ଆଇଆଇଟି, ଏନ୍‌ଆଇଟି, ଏଆଇଏମ୍, ସେଣ୍ଟ୍ରାଲ ୟୁନିଭର୍ସିଟିଜ୍, ଷ୍ଟେଟ୍ ୟୁନିଭର୍ସିଟି ଏବଂ ଅନ୍ୟ ଖ୍ୟାତିସମ୍ପନ୍ନ ଅନୁଷ୍ଠାନର ରିସର୍ଚ୍ଚ ସ୍କଲାର୍ସ ଏଥିରେ ଅଂଶଗ୍ରହଣ କରିଥିଲେ। ବାଂଲାଦେଶ, ତାଞ୍ଜାନିଆ ପରି ଦେଶର ରିସର୍ଚ୍ଚ ସ୍କଲାର ମଧ୍ୟ ଏଥିରେ ଯୋଗ ଦେଇଥିଲେ। କାର୍ଯ୍ୟକ୍ରମକୁ ବିଜିୟୁ କୁଳପତି ଡ. ପି.ପି. ମାଥୁର ଉଦ୍‌ଘାଟନ କରିଥିଲେ। ଗୁଣାତ୍ମକ ପ୍ରକାଶନ ଏବଂ ଅନ୍ତର୍ନିହିତ ବିକାଶର ଗୁରୁତ୍ୱ ଉପରେ ସେ ଏଥିରେ ମତ ରଖିଥିଲେ। ରିସର୍ଚ୍ଚ ସମସ୍ୟା, ରିସର୍ଚ୍ଚ ଡିଜାଇନ୍, ସାହିତ୍ୟ ସମୀକ୍ଷା, ଲାଟେକ୍ସ ବ୍ୟବହାର କରି ବୈଜ୍ଞାନିକ ଲେଖା, ଲେଖାର ଧାରା ଏବଂ ଗୁଣାତ୍ମକ ଜର୍ନାଲରେ ପ୍ରକାଶନ ଉପରେ ଆଲୋଚନା କରିଥିଲେ। ନ୍ୟୁଜଲାଣ୍ଡ ଅକ୍‌ଲାଣ୍ଡ ୟୁନିଭର୍ସିଟି ପ୍ରଫେସର ନୋଏମି ସିଙ୍କୋଭିକ୍ସ ଏବଂ ଓପନ ୟୁନିଭର୍ସିଟି ମୁଖ୍ୟ ସମ୍ପାଦକ ପ୍ରଫେସର ଜନ୍ ହଲଙ୍କ ନିଜର ବାର୍ତ୍ତା ପ୍ରଦାନ କରିଥିଲେ। କାର୍ଯ୍ୟକ୍ରମ ବିଜିୟୁର ସେଣ୍ଟର ଫର ରିସର୍ଚ୍ଚ ପକ୍ଷରୁ ଆୟୋଜନ କରାଯାଇଥିଲା। ସିଏଫ୍‌ଆର୍‌ର ମୁଖ୍ୟ ଏବଂ ସଂଯୋଜକ ଡ. ଅନୁଭା ରାୟ, ଡ. ପ୍ରଦୀପ କୁଣ୍ଡୁ, ଏବଂ ଡ. ସନ୍ଦୀପ କୁମାର ମହାନ୍ତି ପ୍ରମୁଖ ଅଂଶଗ୍ରହଣ କରିଥିଲେ।

ଜିଡିପି ଆକଳନ ଖସାଉଛନ୍ତି ଏଜେନ୍ସି

ନୂଆଦିଲ୍ଲୀ,୧୮।୪

କରୋନା ସଂକ୍ରମଣ ବଢୁଥିବାରୁ ବିଶ୍ୱର ସଙ୍କଟ ସ୍ଥିତି ଉପୁଜିଛି। ଭାରତ ବଜାର ପାଇଁ ଏହା ପୁଣି ଥରେ ସମସ୍ୟା ଆଣିଛି। ବିଶ୍ୱର ପ୍ରମୁଖ ବ୍ରୋକରେଜ ଫାର୍ମଗୁଡିକ ଭାରତ ବଜାର ଲାଗି ପୂର୍ବରୁ କରିଥିବା ଜିଡିପି ଆକଳନକୁ ବର୍ତ୍ତମାନ ଖସାଉଥିବା ଦେଖାଯାଇଛି। ଦେଶ ମଧ୍ୟରେ ବିଭିନ୍ନ ସ୍ଥାନରେ ଲକଡାଉନ ହେବା ଯୋଗୁ ଆର୍ଥିକ ସ୍ଥିତି ପ୍ରଭାବିତ ହେଉଛି। ଏହାକୁ ଦେଖି ଏଜେନ୍ସିଗୁଡିକ ଜିଡିପିକୁ ପ୍ରାୟ ୧୦% ଯାଏ ହ୍ରାସ କରିଛନ୍ତି।

ବ୍ରୋକରେଜ ଫାର୍ମ ନୋମୁରା କହିଛି ଯେ, ଜିଡିପି ୧୨.୬% ରହିପାରେ। ପୂର୍ବରୁ ଏହା ୧୩.୬% ଅଭିବୃଦ୍ଧି ନେଇ କହିଥିଲା। ସେହିଭଳି ଜେପି ମୋର୍ଗାନ ୧୩ରୁ ୧୧%, ୟୁଏସ୍‌ବି ୧୧.୫ରୁ ୧୦%କୁ ଜିଡିପି ଆକଳନ କମାଇଛି। ଏହାବାଦ ସିଟି ଗ୍ରୁପ ପୂର୍ବରୁ ଆକଳନକୁ ପରିବର୍ତ୍ତନ କରି ବର୍ତ୍ତମାନ ୧୨% କରିଛି। ସେହିଭଳି ଅଭିବୃଦ୍ଧି ୧୦.୫% ରହିବା ନେଇ ଆର୍‌ବିଆଇ କହିଥିବା ବେଳେ ଆଇଏମ୍‌ଏଫ୍ ୧୨.୫% ଏବଂ ୱାର୍ଲଡ ବ୍ୟାଙ୍କ ୧୨.୫% ଜିଡିପି ଆକଳନ କରିଛି। ଜିଡିପି ୧୧.୫% ରହିବା ନେଇ ପୂର୍ବରୁ ୟୁବିଏସ୍ ନାମକ ବ୍ରୋକରେଜ କହିଥିବା ବେଳେ ବର୍ତ୍ତମାନ ଏହା ୧୦%କୁ ଖସାଇ ଦେଇଛି।

ନିକଟରେ ବ୍ୟାଙ୍କ ଅଫ୍ ଆମେରିକା ଏହାର ଆକଳନରେ କହିଥିଲା ଯେ,କରୋନା ସ୍ଥିତି ବିଗୁଡୁଥିବାରୁ ୨୦୨୦-୨୧ ଆର୍ଥିକ ବର୍ଷର ଚତୁର୍ଥ ତ୍ରୈମାସ ଜିଡିପି ଅଭିବୃଦ୍ଧି ପ୍ରଭାବିତ ରହିବ। ପୂର୍ବରୁ ଏହି ଅବଧିରେ ୩% ଅଭିବୃଦ୍ଧି ଆକଳନ କରାଯାଇଥିଲା। ମାତ୍ର ଏହା ହାସଲ କରିବାରେ ଚ୍ୟାଲେଞ୍ଜ ଉପୁଜିବ। ସାରା ଦେଶରେ ଗୋଟିଏ ମାସ ଲକଡାଉନ ହେଲେ ଦେଶର ଅର୍ଥ ବ୍ୟବସ୍ଥାକୁ ୧୦୦ରୁ ୨୦୦ ବେସିସ ପଏଣ୍ଟ ଝଟକା ଲାଗିବ ବୋଲି ଆଶଙ୍କା କରାଯାଉଛି। କୋଭିଡ ୧୯ର ନୂଆ ଲହର ଭାରତୀୟ ଅର୍ଥ ବ୍ୟବସ୍ଥା ଲାଗି ସଙ୍କଟ ସ୍ଥିତି ସୃଷ୍ଟି କରୁଥିବା ଏହି ଫିଚ୍ ସଲ୍ୟୁଶନ ପ୍ରକାଶ କରିଛି।

ୱି ପକ୍ଷରୁ ଆର୍ଥିକ ସାକ୍ଷରତା କାର୍ଯ୍ୟକ୍ରମ

ଭୁବନେଶ୍ୱର,୧୮।୪: ଭୋଡାଫୋନ୍ ଆଇଡିଆ ଫାଉଣ୍ଡେଶନ ଯାଦୁ ଗିନ୍ନି କା କାର୍ଯ୍ୟକ୍ରମ ଅଧୀନରେ ଆର୍ଥିକ ସାକ୍ଷରତାର ପ୍ରସାର ଲାଗି ପଦକ୍ଷେପ ଗ୍ରହଣ କରିଛି। ଭୁବନେଶ୍ୱରରେ ପିଏମ୍‌ଜିଦିଶା ଗଲି ଗଲି ଗାଓଁ ଗାଓଁ ଭ୍ୟାନ୍‌କୁ ଭୁବନେଶ୍ୱର ଏମ୍‌ପି ଅପରାଜିତା ଷଡ଼ଙ୍ଗୀ ପତାକା ଦେଖାଇ ଲୋକାର୍ପିତ କରିଛନ୍ତି। ଏହି ଅବସରରେ କମ୍ପାନୀର ବରିଷ୍ଠ ଅଧିକାରୀମାନେ ଉପସ୍ଥିତ ଥିଲେ। ଆର୍ଥିକ ଅନ୍ତର୍ଭୁକ୍ତୀକରଣ' ଲକ୍ଷ୍ୟର ଅଂଶସ୍ୱରୂପ ଟେଲିକମ୍ ଅପରେଟର୍ ୱି ଏହାର ସିଏସ୍‌ଆର୍ ଶାଖା ଭୋଡାଫୋନ୍ ଆଇଡିଆ ଫାଉଣ୍ଡେଶନ୍ ପକ୍ଷରୁ ଲର୍ନିଂ ଲିଙ୍କ୍‌ସ ଫାଉଣ୍ଡେଶନ୍‌ର ସହଯୋଗ ଓ ସିଏସ୍‌ସିର ସହାୟତା ଜରିଆରେ ଯାଦୁ ଗିନ୍ନି କା କାର୍ଯ୍ୟକ୍ରମକୁ ଆଗକୁ ବଢ଼ାଇଛି।

ଖେଳ ଖବର

କ୍ରିଷ୍ଣା ପୁନିଆଙ୍କୁ କରୋନା

ନୂଆଦିଲ୍ଲୀ, ୧୮।୪(ପି.ଟି.): ଦିଲ୍ଲୀ ରାଜ୍ୟଗୋଷ୍ଠୀ କ୍ରୀଡ଼ା ସ୍ୱର୍ଣ୍ଣ ବିଜୟିନୀ କ୍ରିଷ୍ଣା ପୁନିଆ କରୋନା ସଂକ୍ରମିତ ହୋଇଛନ୍ତି। ରବିବାର ହୋଇଥିବା କୋଭିଡ୍ ଟେଷ୍ଟରେ ତାଙ୍କର ପଜିଟିଭ ଆସିଛି। ୪୩ ବର୍ଷୀୟା କ୍ରିଷ୍ଣା ୨୦୧୦ ଦିଲ୍ଲୀ ଗେମ୍ସ ମହିଳା ଡିସ୍‌କସ୍ ଥ୍ରୋ ଇଭେଣ୍ଟରେ ସ୍ୱର୍ଣ୍ଣ ପଦକ ଜିତିଥିଲେ। ଚିକିତ୍ସା ପାଇଁ ସେ ରାଜସ୍ଥାନ ୟୁନିଭର୍ସିଟି ଅଫ୍ ହେଲ୍‌ଥ ସାଇନ୍‌ସେସ ହସ୍ପିଟାଲରେ ଭର୍ତ୍ତି ହୋଇଛନ୍ତି। ସାମାନ୍ୟ ଜ୍ୱର ଓ କଫ ଅନୁଭବ କରିବାରୁ ପୁନିଆ ଶନିବାର କରୋନା ଟେଷ୍ଟ କରାଇଥିଲେ। ଫଳାଫଳ ନେଗେଟିଭ୍ ଆସିଥିଲା। ପରେ ରାଜସ୍ଥାନ ୟୁନିଭର୍ସିଟି ଅଫ୍ ହେଲ୍‌ଥ ସାଇନ୍‌ସେସ ହସ୍ପିଟାଲରେ ସିଟି ସ୍କାନ କରିବା ପରେ ତାଙ୍କର ପଜିଟିଭ ଆସିଥିଲା ବୋଲି ତାଙ୍କ ସ୍ୱାମୀ ବୀରେନ୍ଦ୍ର ପୁନିଆ ପ୍ରକାଶ କରିଛନ୍ତି। କ୍ରିଷ୍ଣା ରାଜସ୍ଥାନର ସାଦୁଲପୁର ବିଧାନସଭା ନିର୍ବାଚନ ମଣ୍ଡଳୀରୁ କଂଗ୍ରେସ ବିଧାୟିକା ଅଛନ୍ତି। ବର୍ତ୍ତମାନ ସେ ଡାକ୍ତରଖାନାରେ କିଛି ଦିନ ରହି ଚିକିତ୍ସିତ ହେବେ। ୫ ଦିନ ପରେ ତାଙ୍କର କୋଭିଡ୍ ଟେଷ୍ଟ ହେବ। ବୀରେନ୍ଦ୍ର କିଛିମାସ ପୂର୍ବେ କରୋନା ଆକ୍ରାନ୍ତ ହୋଇ ଆରୋଗ୍ୟ ଲାଭ କରିଛନ୍ତି। ତାଙ୍କ କହିବା ଅନୁସାରେ କ୍ରିଷ୍ଣା ଶୁକ୍ରବାର କୋଭିଡ୍ ଭ୍ୟାକ୍ସିନର ପ୍ରଥମ ଡୋଜ୍ ନେଇଛନ୍ତି।

ସିତ୍‌ସିପାସ୍‌ଙ୍କୁ ମଣ୍ଟେ କାର୍ଲୋ ମାଷ୍ଟର୍ସ ଟାଇଟଲ

ମୋନାକୋ, ୧୮।୪ (ଏପି): ଗୋଟିଏ ହେଲେ ସେଟ୍ ଡ୍ରପ୍ ନ କରି ଗ୍ରୀସ୍‌ର ଷ୍ଟିଫାନସ ସିତ୍‌ସିପାସ ମଣ୍ଟେ କାର୍ଲୋ ମାଷ୍ଟର୍ସ ଟେନିସ ଟୁର୍ନାମେଣ୍ଟ ଚାମ୍ପିୟନ ହୋଇଛନ୍ତି। ରବିବାର ଅନୁଷ୍ଠିତ ଫାଇନାଲରେ ସେ ୬-୩, ୬-୩ ସେଟ୍‌ରେ ଆନ୍ଦ୍ରେ ରୁବ୍ଲେଭଙ୍କୁ ହରାଇ ଦେଇଛନ୍ତି। ଫଳରେ ସେ ଚଳିତବର୍ଷ ତାଙ୍କର ପ୍ରଥମ ଏବଂ ମୋଟ ଉପରେ ୬ଷ୍ଠ ଟାଇଟଲ ହାସଲ କରିଛନ୍ତି। ୨୨ ବର୍ଷୀୟା ସିତ୍‌ସିପାସ ଗତବର୍ଷ ଫେବୃୟାରୀରେ ମର୍ସିଲିଠାରେ ଓପନ୍ ୧୩ ଇନ୍‌ଡୋର ଟୁର୍ନାମେଣ୍ଟ ଜିତିଥିଲେ।

ଶ୍ରୀହରି ନଟରାଜଙ୍କୁ ଦ୍ୱିତୀୟ ସ୍ୱର୍ଣ୍ଣ

ତାସ୍‌କେଣ୍ଟ, ୧୮।୪(ପି.ଟି.)

ଭାରତର ଅଗ୍ରଣୀ ସନ୍ତରଣକାରୀ ଶ୍ରୀହରି ନଟରାଜ ଏଠାରେ ଚାଲିଥିବା ଉଜ୍‌ବେକିସ୍ତାନ ଓପନ ଚାମ୍ପିୟନଶିପ୍‌ରେ ୫୦ମିଟର ବ୍ୟାକ୍‌ଷ୍ଟ୍ରୋକ୍ ଇଭେଣ୍ଟରେ ନୂଆ ଜାତୀୟ ରେକର୍ଡ ପ୍ରତିଷ୍ଠା କରିବା ସହ ତାଙ୍କର ବ୍ୟକ୍ତିଗତ ଦ୍ୱିତୀୟ ସ୍ୱର୍ଣ୍ଣ ପଦକ ହାସଲ କରିଛନ୍ତି। ୨୦ ବର୍ଷୀୟ ଏହି ସନ୍ତରଣକାରୀ ୨୫.୧୧ ସେକେଣ୍ଡ ଟାଇମିଂରେ ଫିନା (ଇଣ୍ଟରନ୍ୟାଶନାଲ ସୁଇମିଂ ଫେଡେରେଶନ) ସ୍ୱୀକୃତିପ୍ରାପ୍ତ ଏହି ଅଲିମ୍ପିକ କ୍ୱାଲିଫାଇଂ ଇଭେଣ୍ଟରେ ପ୍ରଥମ ସ୍ଥାନ ଅଧିକାର କରିଥିଲେ। ଚାମ୍ପିୟନଶିପ୍‌ରେ ଭାରତୀୟ ସନ୍ତରଣକାରୀମାନେ ୧୮ ସ୍ୱର୍ଣ୍ଣ, ୭ ରୌପ୍ୟ ଓ ୪ ବ୍ରୋଞ୍ଜ ସହ ମୋଟ ୨୯ ପଦକ ଜିତିସାରିଲେଣି। ଶ୍ରୀହରି ଦୁଇଦିନ ମଧ୍ୟରେ ତାଙ୍କର ତୃତୀୟ ଜାତୀୟ ରେକର୍ଡ ପ୍ରତିଷ୍ଠା କରିଛନ୍ତି। ଚଳିତ ସପ୍ତାହ ପ୍ରଥମ ଭାଗରେ

ଗାୟିକା ନେହା କକ୍କର ଏବଂ ତାଙ୍କ ସ୍ୱାମୀ ରୋହନପ୍ରିତ୍ ସିଂହଙ୍କ ଯୋଡ଼ି ମ୍ୟୁଜିକ ଇଣ୍ଡଷ୍ଟ୍ରିରେ ବେଶ ପ୍ରସିଦ୍ଧ। ଏବେ ଦୁଇଜଣ କିଛି ଫଟୋ ସୋସିଆଲ ମିଡିଆରେ ଶେୟାର କରିଛନ୍ତି। ଏଥିରେ ନେହା ଏବଂ ରୋହନ ଘରେ ବସି ଗିଟାର ବଜାଉଥିବା ନଜର ଆସିଛନ୍ତି। ନେହାଙ୍କ ଘର ବହୁତ ସାଧାରଣ ଆଉ ସୁନ୍ଦର ଡିଜାଇନ ହୋଇଛି। ଏହା ସହ ନେହା ତାଙ୍କ ପିଲାଦିନେ ରହୁଥିବା ଘରର ଫଟୋ ବି ଶେୟାର କରିଛନ୍ତି। ଏଥିରେ କ୍ୟାପଶନ ଲେଖିଛନ୍ତି, ମୁଁ ଏହି ଘରେ ଜନ୍ମ ହୋଇଥିଲି। ଏହି ଘରେ ଆମେ ସମସ୍ତେ ରହୁଥିଲୁ। ଏଠାରେ ମୋ' ମା ରୋଷେଇ କରୁଥିଲେ। ଛୋଟ ଏକ ଟେବୁଲ ବି ଥିଲା। ଏହି ଫଟୋ ଶେୟାର କରି ନେହା ତାଙ୍କ ସଂଘର୍ଷ ଜୀବନ ବିଷୟରେ ଜଣାଇଛନ୍ତି।

ଏଲିଏନ୍ ଖୋଜିବ ଟେଲିସ୍କୋପ୍

ଆମେରିକୀୟ ସ୍ପେସ୍ ଏଜେନ୍ସି ନାସା ଦ୍ୱାରା ଚଳିତବର୍ଷ ମହାକାଶରେ ସ୍ଥାପିତ ହେବାକୁ ଯାଉଛି ଜେମ୍ସ ୱେବ୍ ସ୍ପେସ୍ ଟେଲିସ୍କୋପ୍ (ଜେଡବ୍ଲ୍ୟୁଏସ୍‌ଟି)। ଏହି ବହୁ ପ୍ରତୀକ୍ଷିତ ପ୍ରକଳ୍ପ ସଫଳ ହେଲେ ମହାକାଶ ଗବେଷଣାରେ କ୍ରାନ୍ତି ଆସିବା ପୃଥିବୀ ବାହାରେ ଥିବା ଜୀବଜଗତ ସମ୍ପର୍କରେ ଅନେକ ଗୁରୁତ୍ୱପୂର୍ଣ୍ଣ ତଥ୍ୟ ପଦାକୁ ଆସିବା ଏପରି କି ଏଲିଏନ୍‌ଙ୍କ ବିଷୟରେ ବହୁ ରହସ୍ୟ ଉନ୍ମୋଚିତ ହେବା ସମ୍ଭାବନା ରହିଛି।

ନୂଆଦିଲ୍ଲୀ: ପୃଥିବୀ ବାହାରେ ଜୀବନ ଖୋଜିବା ଲାଗି ଦୀର୍ଘଦିନରୁ ଉଦ୍ୟମ ଚଳାଇଛନ୍ତି ବୈଜ୍ଞାନିକ ଏବଂ ମହାକାଶ ବିଜ୍ଞାନୀ। ତେବେ ଏଥିଲାଗି ବ୍ୟାପକ ସୁବିଧା ନାହିଁ। ସୀମିତ ସାଧନ ଭିତରେ ଏହି କାର୍ଯ୍ୟ ଜାରି ରହିଛି। ମହାକାଶରେ କାର୍ଯ୍ୟକ୍ଷମ ହବଲ ଅପ୍ଟିକାଲ ଟେଲିସ୍କୋପ୍ ଉପରେ ବୈଜ୍ଞାନିକମାନେ ସମ୍ପୂର୍ଣ୍ଣ ନିର୍ଭରଶୀଳ। ତେବେ ଚଳିତବର୍ଷ ନାସା ପକ୍ଷରୁ ମହାକାଶକୁ ଜେମ୍ସ ୱେବ୍ ସ୍ପେସ୍ ଟେଲିସ୍କୋପ୍ (ଜେଡବ୍ଲ୍ୟୁଏସ୍‌ଟି) ଛଡ଼ାଯିବା ଯୋଜନା ରହିଛି। ଏହି ବହୁ ପ୍ରତୀକ୍ଷିତ ପ୍ରକଳ୍ପ କାର୍ଯ୍ୟରେ ସଫଳତା ମିଳିଲେ ୪-୫ ବର୍ଷ ଭିତରେ ଏଲିଏନ୍‌ଙ୍କ ସହ ସମ୍ପର୍କ ସ୍ଥାପିତ ହୋଇଯିବ ବୋଲି ବୈଜ୍ଞାନିକମାନେ ଦୃଢ଼ ଆଶାବାଦୀ ଅଛନ୍ତି।

ସୌରମଣ୍ଡଳ ବାହାରେ ଜୀବନ ସଞ୍ଚାର ହୋଇପାରିବା ଭଳି ଅନେକ ଗ୍ରହ ରହିଛନ୍ତି। ପୃଥିବୀଠାରୁ ଏମାନଙ୍କ ଦୂରତ୍ୱ ବହୁ ଲକ୍ଷ କିଲୋମିଟର। ଏଭଳି ଗ୍ରହଗୁଡ଼ିକ ସୁପର ଆର୍ଥ ଭାବେ ନାମିତ। ବୈଜ୍ଞାନିକମାନେ ଏପରି ଗ୍ରହକୁ ଠାବ କରୁଛନ୍ତି ସତ, ହେଲେ ସେଠାରେ ମଣିଷ ବଞ୍ଚିବା ଭଳି କେଉଁ ସାଧନ ରହିଛି ଏବଂ କାହାର ଅଭାବ ରହିଛି ସେ ସମ୍ପର୍କିତ ସ୍ପଷ୍ଟ ତଥ୍ୟ ମିଳିପାରୁନାହିଁ। ମହାକାଶରେ ଜେଡବ୍ଲ୍ୟୁଏସ୍‌ଟି ସ୍ଥାପନ ହେଲେ ଏସବୁ ସମସ୍ୟାର ସରଳ ସମାଧାନ ହୋଇପାରିବ। ଏପରି କି ୫-୧୦ ବର୍ଷ ଭିତରେ ଅନ୍ୟ ଗ୍ରହରେ ଜୀବନ ଖୋଜାଯାଇପାରିବ।

ଓହିଓ ଷ୍ଟେଟ୍ ୟୁନିଭର୍ସିଟିର ଗ୍ରାଜୁଏଟ୍ ଛାତ୍ର କେପ୍ରାଇସ୍ ଫିଲିପ୍ ଚଳିତ ମାସରେ ପ୍ରେସ୍ କନ୍‌ଫରେନ୍ସରେ ଏ ସମ୍ପର୍କିତ ବିସ୍ତୃତ ତଥ୍ୟ ଦେବେ। ଫିଲିପ୍‌ଙ୍କ ଟିମ୍ ଏଥିଲାଗି ଏକ ମଡେଲ ପ୍ରସ୍ତୁତ କରିଛନ୍ତି, ଯାହା ଜେଡବ୍ଲ୍ୟୁଏସ୍‌ଟିରେ ଲାଗିଥିବା ଅତ୍ୟାଧୁନିକ ଉପକରଣ ମାଧ୍ୟମରେ ଦୂରବର୍ତ୍ତୀ ଗ୍ରହର ବାୟୁମଣ୍ଡଳ, ଏଠାରେ ଜଳକଣା ସୃଷ୍ଟିର ଉତ୍ସ ଅଛି କି ନାହିଁ, ସୃଷ୍ଟି ହେଉଥିବା ବାଦଲର ରୂପରେଖ ସମ୍ପର୍କରେ ବହୁ ସୂଚନା ଦେବ। ବିଶ୍ୱବ୍ରହ୍ମାଣ୍ଡରେ କେବଳ ପୃଥିବୀ ମଣିଷ ବାସୋପଯୋଗୀ ନା ଏଭଳି ଅନେକ ଗ୍ରହ ଅଛି, ତାହା ଏହି ଟେଲିସ୍କୋପ୍ ଦ୍ୱାରା ସ୍ପଷ୍ଟ ହୋଇଯିବ ବୋଲି ଫିଲିପ୍ କହିଛନ୍ତି।

ଫିଲିପ୍ ଆହୁରି ମଧ୍ୟ କହିଛନ୍ତି, ପୃଥିବୀ ବାହାରେ ଜୀବନକୁ ନେଇ ବହୁ ଅସମାହିତ ପ୍ରଶ୍ନ ରହିଛି। ଏହାକୁ ଜାଣିବା ଅତ୍ୟନ୍ତ ଜରୁରୀ। ଏଥିଲାଗି ଜେଡବ୍ଲ୍ୟୁଏସ୍‌ଟି ପ୍ରକଳ୍ପର ପରିକଳ୍ପନା କରାଯାଇଛି। ଏହା ଅତ୍ୟାଧୁନିକ ଜ୍ଞାନକୌଶଳରେ ସମୃଦ୍ଧ। ଆଉ କିଛି ପରୀକ୍ଷା ନିରୀକ୍ଷା ବାକି ରହିଥିବାରୁ ଏହି ଟେଲିସ୍କୋପ୍ ଉତ୍‌ପ୍ରେକ୍ଷଣରେ ସାମାନ୍ୟ ବିଳମ୍ବ ହେଉଛି। ନିକଟରେ ତୀବ୍ର ଝଟ୍‌କା ସହିବା ଭଳି କ୍ଷମତା ହାସଲ କରିଛି ଜେଡବ୍ଲ୍ୟୁଏସ୍‌ଟି, ଯାହା ଏହି ପ୍ରକଳ୍ପକୁ ଆଉ ଏକ ପାଦ ଆଗକୁ ନେଇଛି। ଏହାକୁ ସ୍ୱତନ୍ତ୍ର ଭାବେ ଡିଜାଇନ କରାଯାଇଛି। ଜେଡବ୍ଲ୍ୟୁଏସ୍‌ଟି ପୃଥିବୀର ସବୁଠାରୁ ଶକ୍ତିଶାଳୀ ଏବଂ ବଡ଼ ଟେଲିସ୍କୋପ୍ ବୋଲି ସେ ସୂଚନା ଦେଇଛନ୍ତି।

ଉର୍ବଶୀଙ୍କୁ ବ୍ଲକ୍ କରିଥିଲେ ପନ୍ତ

ବମ୍ବେ: ଅଭିନେତ୍ରୀଙ୍କ ସହ କ୍ରିକେଟରଙ୍କ ନାମ ଯୋଡ଼ା ଯିବା ନୂଆ କଥା ନୁହେଁ। ସେଥିରୁ କିଛି ସତ ଥିବା ବେଳେ କିଛି ଗୁଜବ ବୋଲି ଜଣାପଡ଼େ। ସେଭଳି ଚର୍ଚ୍ଚାରୁ ଗୋଟିଏ ହେଲା ଅଭିନେତ୍ରୀ ଉର୍ବଶୀ ରୌତେଲା ଏବଂ ଉଇକେଟ କିପର ତଥା ବ୍ୟାଟ୍ସମ୍ୟାନ ରିଷଭ ପନ୍ତଙ୍କ କାହାଣୀ। ୨୦୧୯ରେ ପନ୍ତଙ୍କ ସହ ଉର୍ବଶୀ ରୌତେଲାଙ୍କ ନାମ ଯୋଡ଼ା ଯାଇଥିଲା। ଉଭୟ ପରସ୍ପରକୁ ଡେଟ କରୁଥିବା ନେଇ ଖବର ଶୁଣିବାକୁ ମିଳିଥିଲା। ହେଲେ କିଛି ଦିନ ପରେ ପୁନଃ ସେମାନେ ଅଲଗା ହୋଇ ଯାଇଥିବା କୁହାଯାଇଥିଲା। ନିକଟରେ ଜଣେ ପ୍ରଶଂସକ ଉର୍ବଶୀ କେଉଁ କ୍ରିକେଟରଙ୍କୁ ପସନ୍ଦ କରନ୍ତି ବୋଲି ତାଙ୍କୁ ପଚାରିଥିଲେ। ଅଭିନେତ୍ରୀ ଜଣକ କ୍ରିକେଟ ଦେଖନ୍ତି ନାହିଁ ବୋଲି ଉତ୍ତର ଦେଇଥିଲେ। ସେ ହୃଦୟରୁ କେବଳ ସଚିନ ତେନ୍ଦୁଲକର ଏବଂ ବିରାଟ କୋହଲିଙ୍କୁ ସମ୍ମାନ କରନ୍ତି ବୋଲି କହିଥିଲେ। ଯେତେବେଳେ ଉର୍ବଶୀଙ୍କ ସହ ସମ୍ପର୍କ ନେଇ ଚର୍ଚ୍ଚା ହେଉଥିଲା, ସେତେବେଳେ ଖରାପ ସମୟ ଦେଇ ଗତି କରୁଥିଲେ ପନ୍ତ। ଉର୍ବଶୀ ତାଙ୍କ ସହ ବାରମ୍ବାର କଥା ହେବାକୁ ଚେଷ୍ଟା କରୁଥିବାରୁ ପନ୍ତ ତାଙ୍କୁ ହ୍ୱାଟ୍ସଆପ୍‌ରେ ବ୍ଲକ କରିଦେଇଥିଲେ। ପରେ ପନ୍ତ ଈଶା ନେଗିଙ୍କ ପ୍ରେମରେ ପଡ଼ିଥିବା ଜଣାପଡ଼ିଥିଲା। ଏବେ ପନ୍ତ ଈଶାଙ୍କ ସହ ରିଲେସନଶିପ୍‌ରେ ଅଛନ୍ତି।

କେମିତି ରହିବ ଆଜିର ପାଗ

ରାଜ୍ୟ-ଆସନ୍ତା ୨୪ ଘଣ୍ଟା ମଧ୍ୟରେ କେନ୍ଦୁଝର, ମୟୁରଭଞ୍ଜ, ଯାଜପୁର, ବାଲେଶ୍ୱର, ଅନୁଗୋଳ, ଢେଙ୍କାନାଳ, କେନ୍ଦ୍ରାପଡ଼ା, କଟକ, ଗଜପତି, ଗଞ୍ଜାମ, ନବରଙ୍ଗପୁର, କଳାହାଣ୍ଡି, କନ୍ଧମାଳ, ବୌଦ୍ଧ, ସୋନପୁର, ରାୟଗଡ଼ା, ମାଲକାନଗିରି ବଲାଙ୍ଗୀର ଆଦି ଜିଲାର କେତେକ ସ୍ଥାନରେ ସାମାନ୍ୟରୁ ମଧ୍ୟମ ଧରଣର ବର୍ଷା କିମ୍ବା ଘଡ଼ଘଡ଼ି ସହ ବର୍ଷା ହୋଇପାରେ। ଦିନର ସର୍ବାଧିକ ତାପମାତ୍ରା ୨ରୁ ୩ ଡିଗ୍ରୀ ବୃଦ୍ଧି ପାଇପାରେ।

ସ୍ଥାନୀୟ ଅଞ୍ଚଳ- ଭୁବନେଶ୍ୱର ଓ ପାର୍ଶ୍ୱବର୍ତ୍ତୀ ଅଞ୍ଚଳରେ ପାଗ ମେଘୁଆ ରହିବା ସହ କେତେକ ସ୍ଥାନରେ ଘଡ଼ଘଡ଼ି ସହ ବର୍ଷା ହୋଇପାରେ। ସୋମବାର ସର୍ବୋଚ୍ଚ ତାପମାତ୍ରା ୪୦ ଡିଗ୍ରୀ ଏବଂ ସର୍ବନିମ୍ନ ୨୬ ଡିଗ୍ରୀ ସେଲ୍‌ସିୟସ୍ ରହିବ ବୋଲି ପୂର୍ବାନୁମାନ କରାଯାଇଛି। ରବିବାର ରାଜ୍ୟରେ ରେକର୍ଡ କରାଯାଇଥିବା ସର୍ବୋଚ୍ଚ ଓ ସର୍ବନିମ୍ନ ତାପମାତ୍ରା ପାର୍ଶ୍ୱରେ ଦିଆଗଲା।

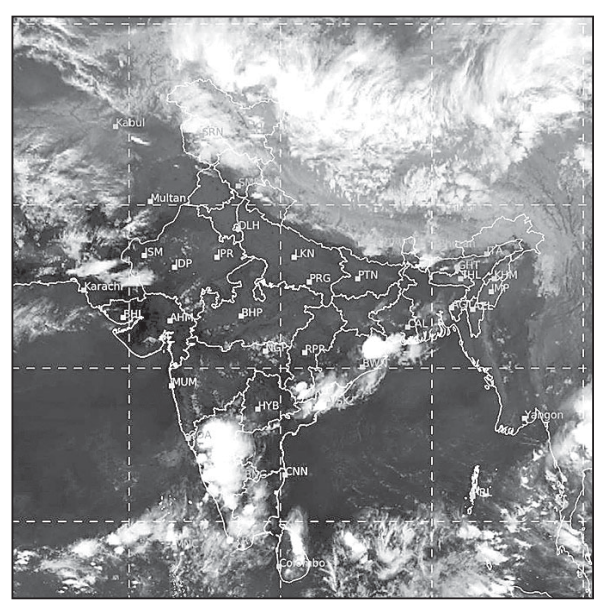

ରବିବାର ଅପରାହ୍ନ ୫ଟାରେ ମହାକାଶରୁ ନିଆଯାଇଥିବା ପାଣିପାଗ ଚିତ୍ର।

ସ୍ଥାନ	ସର୍ବୋଚ୍ଚ ତାପମାତ୍ରା	ସର୍ବନିମ୍ନ ତାପମାତ୍ରା
ବାଲେଶ୍ୱର	୩୭.୪	୨୩.୨
ଚାନ୍ଦବାଲି	୩୬.୯	୨୪.୦
କଟକ	୩୬.୨	୨୫.୦
ପାରାଦୀପ	୩୨.୧	୨୭.୫
ଭୁବନେଶ୍ୱର	୩୮.୬	୨୫.୫
ଗୋପାଳପୁର	୩୧.୬	୨୭.୨
ପୁରୀ	୩୨.୮	୨୭.୬
ଅନୁଗୋଳ	୩୯.୯	୨୫.୬
ବାରିପଦା	୩୭.୨	୨୦.୬
ଝାରସୁଗୁଡ଼ା	୩୯.୫	୨୫.୬
କେନ୍ଦୁଝର	୩୬.୪	୨୧.୬
ସମ୍ବଲପୁର	୩୯.୦	୨୬.୧
ସୁନ୍ଦରଗଡ଼	୩୭.୫	୨୦.୫
ହୀରାକୁଦ	୩୯.୧	୨୫.୧
ତାଳଚେର	୩୯.୭	୨୪.୩
ଭବାନୀପାଟଣା	୪୦.୨	୨୬.୫
ବଲାଙ୍ଗୀର	---	୨୫.୦
କୋରାପୁଟ	୩୪.୫	୨୦.୨
ଫୁଲବାଣୀ	୩୭.୫	୨୨.୫
ଟିଟିଲାଗଡ଼	୪୨.୦	୨୬.୮
ମାଲକାନଗିରି	୪୦.୫	୨୩.୫
ସୋନପୁର	୪୧.୮	୨୩.୪
ଦାରିଙ୍ଗବାଡ଼ି	---	୨୦.୫
ନୟାଗଡ଼	୩୯.୦	୨୫.୦
ବୌଦ୍ଧ	୪୦.୫	୨୫.୦
ଛତ୍ରପୁର	୩୩.୫	୨୫.୫
ପାରଳାଖେମୁଣ୍ଡି	୩୫.୦	୨୪.୫
ରାୟଗଡ଼ା	୩୫.୮	---

ଡିଗ୍ରୀ ସେଲ୍‌ସିୟସ୍

ସବୁଠୁ ଦାମୀ ତରଳ ପଦାର୍ଥ ବିଛା ବିଷ

ନୂଆଦିଲ୍ଲୀ: ବିଶ୍ୱର ସବୁଠୁ ଦାମୀ ତରଳ ପଦାର୍ଥ ହେଉଛି କଙ୍କଡ଼ା ବିଛାର ବିଷ। ଏହା ନିଶ୍ଚିତ ଭୟଙ୍କର। କିନ୍ତୁ ଏହା ବିଶ୍ୱର ସବୁଠୁ ମୂଲ୍ୟବାନ ତରଳ ପଦାର୍ଥ। ଏକ ଗ୍ୟାଲନ ତଥା ପ୍ରାୟ ୪ ଲିଟର କଙ୍କଡ଼ା ବିଛା ବିଷର ମୂଲ୍ୟ ୩୯ ନିୟୁତ ଡଲାର। ଭାରତୀୟ ମୂଲ୍ୟରେ ୨୯୦ କୋଟି ଟଙ୍କାରୁ ଅଧିକ। ଟଙ୍କା ଥିଲେ ମଧ୍ୟ ଏହାକୁ କିଣିବା କଷ୍ଟକର। ଚିନିର ଏକ ଦାନା ଭଳି ବୁନ୍ଦାଏ କଙ୍କଡ଼ା ବିଛା ବିଷ ପାଇଁ ୧୩୦ ଡଲାର ଅର୍ଥାତ ୯.୬ ହଜାର ଟଙ୍କା ଖର୍ଚ୍ଚ କରିବାକୁ ପଡ଼ିବ। ଏହା ପଛର କାରଣ ଅତି ସରଳ। ଥରେକେ ଗୋଟିଏ କଙ୍କଡ଼ା ବିଛାଠାରୁ କେବଳ ୨ ମିଲିଗ୍ରାମ ବିଷ ମିଳିଥାଏ। ଏବେ ମନକୁ ପ୍ରଶ୍ନ ଆସିବା ସ୍ୱାଭାବିକ ଏହା କେଉଁ କାର୍ଯ୍ୟରେ ଲାଗେ? ବିଭିନ୍ନ ପ୍ରକାର ଦୂରାରୋଗ୍ୟର ଔଷଧ ଏହି ବିଷରୁ ତିଆରି ହୋଇଥାଏ। ମସ୍ତିଷ୍କ ଓ ମେରୁଦଣ୍ଡରେ କର୍କଟ ରୋଗୀଙ୍କ ଚିକିତ୍ସା କ୍ଷେତ୍ରରେ ଏହା ବ୍ୟବହୃତ ହୋଇଥାଏ। ବିଷରୁ ମିଳୁଥିବା କାଲିଓଟକ୍ସିନ ହାଡ଼ ଜନିତ ସମସ୍ୟା ଦେଇ ଗତି କରୁଥିବା ମୂଷାକୁ ଦିଆଯାଏ। ବୈଜ୍ଞାନିକଙ୍କ ମତରେ ଏହା ମଣିଷଙ୍କ କ୍ଷେତ୍ରରେ ମଧ୍ୟ କାମ ଦେଇପାରେ। କେବଳ ଏତିକି ନୁହେଁ, ମେଡିକାଲ ସାଇନ୍ସରେ ଏହାର ଆହୁରି ଉପକାରିତା ରହିଛି।

ସାଲାଡ ପ୍ୟାକେଟ୍‌ରେ ସାପ

ସିଡନୀ: ଅଷ୍ଟ୍ରେଲିଆର ସିଡନୀ ସହରରେ ଜଣେ ବ୍ୟକ୍ତି କିଣିଥିବା ଏକ ସାଲାଡ ପ୍ୟାକେଟରୁ ବିଷଧର ସାପ ବାହାରିବା ପରେ ତାହା ସୋସିଆଲ ମିଡିଆରେ ଚର୍ଚ୍ଚାର ବିଷୟ ପାଲଟିଛି। ଆଲେକଜାଣ୍ଡାର ହ୍ୱାଇଟ ଏବଂ ତାଙ୍କ ସ୍ତ୍ରୀ ଏମିଲି ନେଟି ସିଡ୍‌ନୀର ଏକ ସୁପରମାର୍କେଟରୁ ପନିପରିବା ଓ ସାଲାଡ ପ୍ୟାଗାକଟ କିଣିଥିଲେ। ଘରେ ପ୍ୟାକେଟ ଖୋଲିବାରୁ ସେଥିରୁ ବିଷଧର ସାପ ବାହାରିଥିଲା। ଏହା ଦେଖି ସେମାନେ ଭୟଭୀତ ହୋଇଯାଇଥିଲେ। ପରେ ସାପଟିକୁ ଜଙ୍ଗଲରେ ଛାଡ଼ି ଦେଇଥିଲେ।

ଓଡ଼ିଶାର ଗୌରବମୟ ଐତିହ୍ୟକୁ ବିକୃତ କରିବାର ଉପକ୍ରମ

ଡ. ସୁରେନ୍ଦ୍ର କୁମାର ମିଶ୍ର

ଗତ ଆଲୋଚନାରେ ଆମେ ଟଲେମୀଙ୍କ ଭୂଗୋଳରେ ଥିବା କୋନ୍ନାଗର ଶବ୍ଦକୁ ମିଶାଇ କୋଣାର୍କର ବାରଟି ନାମର ତାଲିକା ପ୍ରସ୍ତୁତ କରିଥିଲୁ। ସେଥିରେ ହୁଏନ୍‌ସାଂଙ୍କ 'ଚେଲିତୋଳ' ଶବ୍ଦକୁ ସାମିଲ କରି ନ ଥିଲୁ। ଏହି ଶବ୍ଦକୁ ସମର୍ଥନ କରିଛନ୍ତି 'ପୁରୀ ଡିଷ୍ଟ୍ରିକ୍ଟ ଗେଜେଟିଅର (୧୩ଶ ସଂସ୍କରଣ, ପୃ-୩୧୩)। ଏହି ନାମକୁ ଚିତ୍ରୋତ୍ପଳା ବନ୍ଦର ସହିତ ସମୀକରଣ କରିବାକୁ ଅନେକ ଆଲୋଚକ ଇଚ୍ଛା କରିନାହାନ୍ତି। ଭିନ୍ନ ମତ ଦେଇଛନ୍ତି। ସବୁ କଥାରେ ଭିନ୍ନମତ ବେଳେ ବେଳେ ଗୋଟାଏ ଜାତିର ଐତିହ୍ୟଗାଥାକୁ ଊଣା କରିଦିଏ। ବିଶ୍ୱ ଦରବାର କଥା ଛାଡ଼, ଜାତୀୟସ୍ତରରେ ଆମେ ଆମର ଗୌରବପୂର୍ଣ୍ଣ ଗାଥାକୁ ଠିକଣା ଢଙ୍ଗରେ ସଜେଇପାରିନେ ମନେହୁଏ ଏଇ କାରଣ ଯୋଗୁ। ନଇଲେ ଏଲଫିନ୍ଷ୍ଟୋନ ୧୮୩୯ ମସିହାରେ 'ଭାରତ ଇତିହାସ'ରେ ଓଡ଼ିଶାର ଗଙ୍ଗବଂଶକୁ ବଙ୍ଗୀୟ ବୋଲି ଲେଖିଥାନ୍ତେ! ଶ୍ରୀ ହଣ୍ଟର ଯାକୁ ସମର୍ଥନ କରି ନୂତନ ଇତିହାସ ଲେଖି ଓଡ଼ିଶା ଇତିହାସକୁ ବିକୃତ ବଳୟ ଭିତରକୁ ଠେଲିଦେଇଥାନ୍ତେ! ହଣ୍ଟର ସେତିକିରେ ଅଟକିଲେ ନାହିଁ, କୋଣାର୍କ ମନ୍ଦିରକୁ 'ବଙ୍ଗାଳୀ କଳାକୃତି' ବୋଲି ବହିରେ ଛାପିଦେଲେ। ସତରେ ଯେମିତି ଅପେକ୍ଷା କରିଥିଲେ ରାଜେନ୍ଦ୍ରନାଥ ମିତ୍ର। ସେ 'ଏଣ୍ଟିକ୍ୱିଜ ଅଫ୍ ଓଡ଼ିଶା'ର ୨ୟ ଭାଗ ପୃ-୧୫୫ରେ ଯାକୁ ସମର୍ଥନ କରିଗଲେ। ଭାବିଲେ ନାହିଁ ବଙ୍ଗାଳୀମାନେ ନିଜ ରାଜ୍ୟରେ କଳାକୃତିର ମନ୍ଦିରଟିଏ ଗଢ଼ି ପାରିନାହାନ୍ତି। କେମିତି ଏଠିକି ଆସି ଗଢ଼ିଦେଲେ!

୧୮୮୦ ମସିହାରେ ମିତ୍ରଙ୍କ ପୁସ୍ତକର ପ୍ରଥମ ସଂସ୍କରଣ ପ୍ରକାଶ ପାଇବାପରେ ଯାହା ହେବା କଥା ତାହା ହେଲା। ଅର୍ବାଚୀନ ବଙ୍ଗ ଇତିହାସକାରମାନେ ମତୁଆଲା ହୋଇଗଲେ। ସେମାନେ ଓଡ଼ିଶାର ଭାଷା, କଳା, ସ୍ଥାପତ୍ୟ ଓ ଭାସ୍କର୍ଯ୍ୟକୁ ଗର୍ଭସାତ୍ କରିବା ପାଇଁ ୫୦ ବର୍ଷ ଧରି ଲେଖନୀ ଚଳାଇଲେ। ଏମାନଙ୍କ ସହିତ ମତୁଆଲା ହୋଇଗଲେ ପ୍ରଥିତଯଶା ବଙ୍ଗୀୟ ସାହିତ୍ୟିକ ବଙ୍କିମଚନ୍ଦ୍ର ଚଟ୍ଟୋପାଧ୍ୟାୟ ଓରଫ ବଙ୍କିମ ଚାଟାର୍ଜୀ। ସେ 'ବାଂଲାର ଇତିହାସେର ଉପାଦାନ' ଶୀର୍ଷକ ପ୍ରବନ୍ଧ ଲେଖିଲେ। 'ମଣିମାଳା'ରେ (ବିଦ୍ୟାଳୟ ପାଠ୍ୟପୁସ୍ତକ) ତାହା ସ୍ଥାନ ପାଇବା ପରେ ବଙ୍ଗାଳୀ ପିଲେ ତାକୁ ପଢ଼ିଲେ। ପଦ୍ମଶ୍ରୀ ପରମାନନ୍ଦ ଆଚାର୍ଯ୍ୟ ଆମର ବନ୍ଦନୀୟ, ଏଇଥିପାଇଁ ଯେ ସେ ବଙ୍କିମ ଚାଟାର୍ଜୀଙ୍କ ଉକ୍ତିକୁ ଉଦ୍ଧୃତ କରି ତାହାକୁ ଅସାର ପ୍ରତିପାଦନ କରିଥିଲେ। ଚାଟାର୍ଜୀ ଲେଖିଥିଲେ- 'ଏଇ ବଙ୍ଗେରଇ ଗଙ୍ଗବଂଶ ଏକଦିନ ଓଡ଼ିଶ୍ୟାର ରାଜ୍ୟ ସ୍ଥାପନ ପୂର୍ବକ ଏକଦିନେ ଯେମନ ପୁରୀର ଓ କୋଣାର୍କର ମନ୍ଦିର ନିର୍ମାଣ କରିୟା ଛିଲେନ୍, ଆପର ଦିକେ ସେଇ ରୂପ ତିନି ଶତ ବସ୍ସର ଧରିୟା ବିଜଣୀଷ୍ଣୁ ପାଠାନ ଗନକେ ପଦେ ପଦେ ପରାଭୂତ ଓ ଲାଞ୍ଛିତ କରିୟା ଛିଲେନ୍। ଆମ୍‌ବିସ୍ମୃତି ବାଙ୍ଗାଲୀ ଏ ସମସ୍ତ କଥା କି ତୋମାକେ ଅପରେ ସ୍ମରଣ କରାଇୟା ଦିତେ ଆସିବେ? ହାଣ୍ଟାରେର ଗ୍ରନ୍ଥେ ଯେ ଉଡ଼ିଆ ମୈନ୍ୟର ଏତ ପ୍ରଶଂସା ତାହାର ତୋମାଦେର ଉଡ଼ିଶ୍ୟାବାସୀ ବାଙ୍ଗାଲୀ ସୈନ୍ୟ'।

ଏଇଠି ସରିଲାନି କଥା। ନଗେନ୍ଦ୍ର ନାଥ ବସୁ କୋଣାର୍କ ମନ୍ଦିରକୁ ଲକ୍ଷ୍ୟ କରି ଲେଖିଲେ- ଯଦି କେଉଁଠି ବଙ୍ଗୀୟ ଶିଳ୍ପ ନୈପୁଣ୍ୟର ଉଜ୍ଜ୍ୱଳ ଉଦାହରଣ ଥାଏ ତାହା ଏଇ ରବିକ୍ଷେତ୍ର (ବିଶ୍ୱକୋଷ, ୪ର୍ଥ ଭାଗ, ପୃ-୫୮୦)। ସେ ମହାଶୟ କୋଣାର୍କ ମନ୍ଦିରଠି ଅଟକିଲେ ନାହିଁ। 'ଭବଭୂମିବାର୍ତ୍ତା' ନାମରେ ବହିଟିଏ ଲେଖିଲେ। ସେଥିରେ ଭୁବନେଶ୍ୱରର ପ୍ରାୟ ସମସ୍ତ ମନ୍ଦିର ବଙ୍ଗାଳୀଙ୍କର କୀର୍ତ୍ତି ବୋଲି ପ୍ରାମାଣିତ କରିବାକୁ ଚେଷ୍ଟା କଲେ।

ଏହାପରେ ଆଗକୁ ଆସିଲେ ବିଜୟ ଚନ୍ଦ୍ର ମଜୁମଦାର। ସେ ଆଉ ପାଦେ ଆଗେଇ ଯାଇ ଲେଖିଲେ- ସୋମବଂଶୀ ରାଜାମାନେ ବଙ୍ଗାଳୀ ଏବଂ ମହାରାଜା ଯଯାତି ବଙ୍ଗାଳୀ ଥିଲେ। ୧୯୨୫ ମସିହାରେ 'ଓରିଶା ଇନ୍ ଦି ମେକିଙ୍ଗ' ପୁସ୍ତକ ପ୍ରକାଶ ପାଇଥିଲା। ଯାକୁ କଲିକତା ବିଶ୍ୱବିଦ୍ୟାଳୟ ପ୍ରକାଶ କରିଥିଲା। ଏଥିରେ ସୋମବଂଶୀ ରାଜାମାନେ ଓ ମହାରାଜା ଯଯାତି ବଙ୍ଗାଳୀ ଥିଲେ ବୋଲି ମୋହର ବାଜିଲା। ଦେଶର ଏକ ପ୍ରସିଦ୍ଧ ବିଶ୍ୱବିଦ୍ୟାଳୟ ଶେଷରେ ଗୋଟାଏ ଜାତିର ଐତିହ୍ୟକୁ ନିଜୀକରଣ କରିବାରେ ସହାୟତା କଲେ। ବଙ୍କିମ ଚାଟାର୍ଜୀ ଯେଉଁ ଶେଷ ବାକ୍ୟଟି ଲେଖିଥିଲେ ଯେ 'ହଣ୍ଟରଙ୍କ ଗ୍ରନ୍ଥରେ ଯେଉଁ ଓଡ଼ିଆ ସୈନ୍ୟଙ୍କର ଏତେ ପ୍ରଶଂସା କରାଯାଇଛି ତାହା ତୁମର ଓଡ଼ିଶାବାସୀ ବାଙ୍ଗାଲୀ ସୈନ୍ୟ' ତାହାକୁ ଆଗେଇ ନେଲେ ମଜୁମ୍‌ଦାର। ସେ ରାଜବଂଶ ଓ ରାଜାଙ୍କୁ ବଙ୍ଗାଳୀ ବୋଲି ହାତକାଟି ଲେଖିଦେଲେ। ଅଥଚ ଥରୁଟିଏ ଇତିହାସରେ ପ୍ରାମାଣିକ ତଥ୍ୟ ଦେଖି ଲେଖିଲେ ନାହିଁ ଯେ ଆଫଗାନମାନଙ୍କ ଅତ୍ୟାଚାରରେ ବଙ୍ଗାଳୀ ରାଜାମାନେ ଓଡ଼ିଶା ରାଜାଙ୍କ ଶରଣ ନେଇଥିଲେ ଏବଂ ଓଡ଼ିଶାର ଗଜପତି ତାଙ୍କୁ ସୁରକ୍ଷିତ ଭାବରେ ପୁରୀ ସମୁଦ୍ରକୂଳ ଅଞ୍ଚଳରେ ଲୁଚାଇ ରଖିଥିଲେ ବୋଲି। ସ୍ମୃତି ଆଜି ବି ଅଛି। ବଙ୍ଗଳାର ରାଜାଙ୍କୁ ରଖାଯାଇଥିବା ସ୍ଥାନ ଗୌଡ଼ବାଡ଼ ସାହି ନାମରେ ଆଜି ପରିଚିତ ହେଉଅଛି। (ବଙ୍ଗଳାର ରାଜା ଗୌଡ଼ଦେଶ ରାଜା ଭାବରେ ପରିଚିତ ଥିଲେ)।

ଆମେ ଆରମ୍ଭ କରିଥିଲେ ଜାତିର ଐତିହ୍ୟ ଗାଥାକୁ ଅନ୍ୟମାନେ ବିକୃତ କରିବାରେ ଲାଗିଥିବା ବେଳେ ଆମେ କିପରି ଉଦାସୀନ ରହିଗଲେ। ଜାତୀୟ ସ୍ତରରେ ପହଞ୍ଚେଇବାରେ ପଛୁଆ ହ

ଉପକାରୀ ଲେମ୍ବୁ

ଲେମ୍ବୁ ହେଉ ଅବା ଏଥିରୁ ପ୍ରସ୍ତୁତ ସର୍ବତ ଶରୀର ପାଇଁ କେତେ ଉପକାରୀ ତାହା କହିବା ବାହୁଲ୍ୟ। ଆପଣଙ୍କ ଶରୀରରେ ଚର୍ବି ବଢ଼ିଯାଇଛି କି? ଯଦି ହଁ, ତେବେ ସରଳ ଉପାୟରେ ଏହାକୁ କମାଇ ପାରିବେ। ଏକ ଗ୍ଲାସ ଉଷୁମ ପାଣିରେ ଲେମ୍ବୁ ଚିପୁଡ଼ି ଏବଂ ସେଥିରେ ଦୁଇ ଚାମଚ ମହୁ ମିଶାଇ ପିଇଲେ ଚର୍ବି କମିଯାଇଥାଏ। ନିୟମିତ ଲେମ୍ବୁ ପାଣି ପିଇବା ଦ୍ୱାରା ଅନେକ ଉପକାର ମିଳିଥାଏ। ଏପରି ଅଭ୍ୟାସ ଦ୍ୱାରା ଉଚ୍ଚ ରକ୍ତଚାପ, କ୍ଳାନ୍ତି, ମୁଣ୍ଡ ବୁଲାଇବା ଭଳି ସମସ୍ୟାରୁ ଅନେକାଂଶରେ ଉପଶମ ମିଳିଥାଏ। ଲେମ୍ବୁରେ ସାଇଟ୍ରିକ୍ ଏସିଡ୍ ଏବଂ ଭିଟାମିନ୍ 'ସି' ଭରି ରହିଛି। ଏହା ଅସ୍ଥିକୁ ମଜଭୁତ କରିଥାଏ। ସବୁଠାରୁ ଖାସ୍ କଥା ହେଲା ଖରାଦିନେ ଲେମ୍ବୁ ପାଣି ଶରୀର ପାଇଁ ବେଶ୍ ଉପକାରୀ ସାବ୍ୟସ୍ତ ହୋଇଥାଏ। ଏହା ଶୋଷ ମେଣ୍ଟାଇବା ସହ ଶରୀରରେ ଜଳୀୟ ଅଂଶକୁ ସନ୍ତୁଳିତ ରଖିଥାଏ।

ଯୋଗ-ପ୍ରାଣାୟାମ ପୂର୍ବରୁ...

ଯୋଗ କିମ୍ବା ପ୍ରାଣାୟାମ କରିବା ପୂର୍ବରୁ ନିମ୍ନଲିଖିତ ବିଷୟ ପ୍ରତି ଦୃଷ୍ଟି ଦେଲେ ଭଲ...

- ଯୋଗ କରିବା ପୂର୍ବରୁ ନିଜର ଶାରୀରିକ ଫିଟ୍‌ନେସ୍ ପ୍ରତି ନଜର ଦିଅନ୍ତୁ।
- ଯଦି ଯୋଗ କିମ୍ବା ପ୍ରଣାୟାମ ସମ୍ପର୍କରେ ବିଶଦ ଜ୍ଞାନ ନାହିଁ, ତେବେ ବିଶେଷଜ୍ଞଙ୍କ ସହ ପରାମର୍ଶ କରିବାକୁ ଭୁଲନ୍ତୁ ନାହିଁ।
- ସୂର୍ଯ୍ୟୋଦୟର ଅଧ ଘଣ୍ଟା ପୂର୍ବରୁ କିମ୍ବା ସୂର୍ଯ୍ୟାସ୍ତର ଏକ ଘଣ୍ଟା ପରେ ଯୋଗ କରନ୍ତୁ।
- କଦାପି ତରତର ହୋଇ ଯୋଗ କରନ୍ତୁ ନାହିଁ। କାରଣ ଏପରି କରିବା ଦ୍ୱାରା ଯୋଗର ଖରାପ ପ୍ରଭାବ ଶରୀର ଉପରେ ପଡିଥାଏ।
- ଯୋଗ କିମ୍ବା ପ୍ରାଣାୟାମ କରିବା ସମୟରେ କାହା ସହ କଥା ହୁଅନ୍ତୁ ନାହିଁ।
- ଯୋଗ କରିବା ସମୟରେ ପାଟି ବାଟେ ଶ୍ୱାସକ୍ରିୟା କରନ୍ତୁ ନାହିଁ।
- ସବୁବେଳେ ଏକ ସୁସ୍ଥ ତଥା ପ୍ରଦୂଷଣମୁକ୍ତ ସ୍ଥାନରେ ଯୋଗ କିମ୍ବା ପ୍ରାଣାୟାମ କରନ୍ତୁ।

ରିକମ୍ବିନାଣ୍ଟ ଡିଏନ୍‌ଏ

ଡ. ଶୈଳେନ୍ଦ୍ର ନାରାୟଣ ସ୍ୱାଇଁ

ମଣିଷ ଈଶ୍ୱରଙ୍କ ଅନୁପମ ସୃଷ୍ଟି। ମଣିଷ ଭିତରେ ନିୟୁତାଧିକ କୋଷିକା ମଧ୍ୟରେ ନାଭି ଥାଏ। ନାଭି ମଧ୍ୟରେ ରହିଥାଏ ସୂତା ଭଳି ୨୩ ଯୋଡ଼ା କ୍ରୋମୋଜମ୍। ତନ୍ମଧ୍ୟରେ ୨୨ ଯୋଡ଼ା ଅଟୋଜମ୍ ହୋଇଥାଏ, ଯାହା ନାରୀ ଓ ପୁରୁଷମାନଙ୍କଠାରେ ସମାନ ରହିଥାଏ। ମଣିଷର ୨୩ତମ କ୍ରୋମୋଜମ୍ ଯୋଡ଼ାକୁ 'ସେକ୍ସ କ୍ରୋମୋଜମ୍' କୁହାଯାଏ, ଯାହା ନାରୀ ଓ ପୁରୁଷ ମଧ୍ୟରେ ପ୍ରଭେଦ ଆଣିଥାଏ। ନାରୀମାନଙ୍କ କ୍ଷେତ୍ରରେ ହୋମୋଗାମେଟିକ୍ ଅର୍ଥାତ୍ ଦୁଇଟି 'ଏକ୍ସ' କ୍ରୋମୋଜମ୍ ଥିଲାବେଳେ ପୁରୁଷମାନେ ହେଟେରୋଗାମେଟିକ୍ ଅର୍ଥାତ୍ ଗୋଟିଏ 'ଏକ୍ସ' ଓ ଗୋଟିଏ 'ୱାଇ' କ୍ରୋମୋଜମ୍ ରହିଥାଏ। କ୍ରୋମୋଜମ୍‌ରେ ମୂଳ ଜନନ ସମ୍ବନ୍ଧୀୟ ବାର୍ତ୍ତା ବହନ କରୁଥିବା ଅମ୍ଳମାଳା ଡିଅକ୍ସିରାଇବୋନ୍ୟୁକ୍ଲିକ ଏସିଡ୍ ବା ଡିଏନ୍‌ଏ ଓ ହିଷ୍ଟୋନ ପୁଷ୍ଟିସାର ରହିଥାଏ। ମଣିଷ ଶରୀରରେ ପ୍ରାୟ ୨୦ ହଜାରରୁ ୨୫ ହଜାର ଜିନ୍ ରହି ଲକ୍ଷାଧିକ ପୁଷ୍ଟିସାର ଅଣୁ ପାଇଁ କୋଡିଂ କରନ୍ତି। କେତେକ ଜିନ୍ ପୁଷ୍ଟିସାର ପାଇଁ କୋଡିଂ କରି ନ ଥା'ନ୍ତି। ଅଧିକାଂଶ ଡିଏନ୍‌ଏ ନାଭିରେ ରହୁଥିଲାବେଳେ କେତେକ ମାଇଟୋକଣ୍ଡ୍ରିଆରେ ରହିଥାନ୍ତି। ଡିଏନ୍‌ଏ ହେଉଛି ଏକ ଜୈବ ପଲିମର ବା ଜଟିଳ ଓ ବିଶାଳ ଅଣୁ, ଯାହା ପଲିନ୍ୟୁକ୍ଲିଓଟାଇଡକୁ ନେଇ ଗଠିତ ହୋଇଥାଏ। ପ୍ରତ୍ୟେକ ନ୍ୟୁକ୍ଲିଓଟାଇଡରେ ଗୋଟିଏ ନାଇଟ୍ରୋଜେନ ବେସ୍ ଅଣୁ, ପାଞ୍ଚୋଟି କାର୍ବନ ଥିବା ଗୋଟିଏ ଶର୍କରା ଅଣୁ ଓ ଫସ୍‌ଫେଟ ଅଣୁକୁ ନେଇ ଗଠିତ। ଡିଏନ୍‌ଏ ଦୁଇଖିଅ ବିଶିଷ୍ଟ କୁଣ୍ଡଳାକୃତି ଶିଡି ବା ନିଶୁଣି ଭଳି ହୋଇଥାଏ, ଯେଉଁଥିରେ ବେସ୍ ଯୁଗଳମାନେ ଆଡ଼ପଟା ଆକାରରେ ଭୂଲମ୍ବ ପାର୍ଶ୍ୱ ସୁଗାର ଓ ଫସ୍‌ଫେଟରେ ତିଆରି ଦୁଇ ମେରୁଦଣ୍ଡକୁ ବାନ୍ଧି ରଖିଥାନ୍ତି। ଆଡେନିନ୍ ବେସ୍ ଥାଏମିନ୍ ସହିତ ଓ ଗୁଆନିନ୍ ବେସ୍ ସାଇଟୋସିନ୍ ସହିତ ଯୋଡ଼ି ହୋଇ ଶିଡି ପାହାଚ ସୃଷ୍ଟି କରନ୍ତି। ଡିଏନ୍‌ଏରେ ଥିବା ସନ୍ଦେଶ ରାସାୟନିକ ବେସ୍ ଆକାରରେ ଗଚ୍ଛିତ ହୋଇ ରହିଥାଏ। ଗୋଟିଏ କୋଷିକାରେ ଥିବା ଡିଏନ୍‌ଏକୁ ପ୍ରସାରିତ କଲେ ତାହାର ଲମ୍ବ ପ୍ରାୟ ଦୁଇ ମିଟର ହେବ। ଯଦି ଶରୀରର ସମସ୍ତ କୋଷିକାରେ ଥିବା ଡିଏନ୍‌ଏର ଲମ୍ବକୁ ମିଶାଯାଏ, ତାହା ଆମ ସୌରମଣ୍ଡଳର ବ୍ୟାସ ସଙ୍ଗେ ସମାନ ହେବ। ତନ୍ମଧ୍ୟରେ ଏକତ୍ର ହୋଇ ମଣିଷର ଅଙ୍ଗପ୍ରତ୍ୟଙ୍ଗ ସୃଷ୍ଟି କରନ୍ତି। ଡିଏନ୍‌ଏ ରାଇବୋନ୍ୟୁକ୍ଲିକ ଅମ୍ଳ ତିଆରି କରିଥାଏ। କୋଷିକାରେ ଥିବା ରାଇବୋଜୋମ୍ସ ଆର୍‌ଏନ୍‌ଏର ସାଙ୍କେତିକ ବାର୍ତ୍ତାରେ ଥିବା ତିନୋଟି ବର୍ଣ୍ଣକୁ ଏକାସାଙ୍ଗରେ ପାଠ କରି ତଦନୁସାରେ ଆମିନୋ ଅମ୍ଳ ତିଆରି କରନ୍ତି। ଯେପରି ସିଏଏ ସାଙ୍କେତିକ ବାର୍ତ୍ତା ଗ୍ଲୁଟାମିନ୍ ପାଇଁ ଏବଂ ଏଜିୟୁ ସାଙ୍କେତିକ ବାର୍ତ୍ତା ସେରିନ୍ ଆମିନୋ ଅମ୍ଳ ପାଇଁ କୋଡିଂ କରିଥାନ୍ତି। ତେଣୁ କେଉଁ ଆମିନୋ ଅମ୍ଳ କେତେ ପରିମାଣରେ ମିଶିବେ, କେଉଁ ଭଳି ଓ କେଉଁ ଆକୃତିର ପୁଷ୍ଟିସାର ନିର୍ମାଣ କରିବେ, ସବୁକିଛିର ସାଙ୍କେତିକ ବାର୍ତ୍ତା ଡିଏନ୍‌ଏରେ ଗଚ୍ଛିତ ହୋଇ ରହିଥାଏ। ଡିଏନ୍‌ଏର ଆକୃତି ଓ କାର୍ଯ୍ୟ ପ୍ରଣାଳୀ ବିଷୟରେ ଜେମ୍ସ ୱାଟସନ ଓ ଫ୍ରାନ୍ସିସ୍ କ୍ରିକ୍ ପ୍ରଥମେ ଗବେଷଣା କରିଥିଲେ, ଯାହା ୧୯୫୩ ମସିହାରେ ପ୍ରସିଦ୍ଧ 'ନେଚର ପତ୍ରିକା'ରେ ପ୍ରକାଶ ପାଇଥିଲା। ସେମାନଙ୍କୁ ମିଳିତ ଭାବେ ୧୯୬୨ରେ ଭେଷଜ ବିଜ୍ଞାନ ପାଇଁ ନୋବେଲ ପୁରସ୍କାର ପ୍ରଦାନ କରାଯାଇଥିଲା। ରିକମ୍ବିନାଣ୍ଟ ଡିଏନ୍‌ଏ, ଜିନ୍ କ୍ଲୋନିଂ ଓ ଜିନ ଟ୍ରାନ୍ସଫର ବିଦ୍ୟା ପ୍ରୟୋଗ କରାଯାଇ ନୂଆ ଆଣ୍ଟିବାୟୋଟିକ୍, ଟିକା, ଔଷଧ, ହର୍ମୋନ ଓ ଏଞ୍ଜାଇମ୍ ତିଆରି କରାଯାଇପାରିବ। ପ୍ରଥମେ ୧୯୭୨ରେ ଆମେରିକାର ଜୈବ ରସାୟନବିତ୍ ପାଉଲ ବର୍ଗ ଜେନେଟିକ ଯାନ୍ତ୍ରିକ ବିଦ୍ୟା ବିକାଶ କରାଇଥିଲେ ଓ ସେଥିପାଇଁ ତାଙ୍କୁ ଜେନେଟିକ ଯାନ୍ତ୍ରିକ ବିଦ୍ୟାର ଜନକ ମଧ୍ୟ କୁହାଯାଏ। ସେ ଏସ୍‌ଭି-୪୦ ଭ୍ୟୁମର ଭୂତାଣୁର ଜିନ୍ ନେଇ ଗୋଟିଏ ବୀଜାଣୁ କୋଷିକା ମଧ୍ୟରେ ଲାମ୍ବଡ଼ା ଫେଜ୍ ମାଧ୍ୟମରେ ସନ୍ନିବିଷ୍ଟ ଓ ପ୍ରତିରୋପଣ କରାଇ ଡିଏନ୍‌ଏର ପୁନର୍ବିନ୍ୟାସ କରିଥିଲେ। ତାଙ୍କୁ ୧୯୮୦ ମସିହାରେ ରସାୟନ ବିଜ୍ଞାନ ପାଇଁ ନୋବେଲ ପୁରସ୍କାରରେ ସମ୍ମାନିତ କରାଯାଇଥିଲା। ଜେନେଟିକ ଯାନ୍ତ୍ରିକ ବିଦ୍ୟାର ବିକାଶ ପୂର୍ବରୁ ବୀଜାଣୁମାନଙ୍କ ଭିତରେ ଥିବା ପ୍ଲାସମିଡ୍ ଓ ଆଣବିକ କଇଁଚି ଭାବେ କାର୍ଯ୍ୟ କରୁଥିବା ରେଷ୍ଟ୍ରିକ୍ସନ ଏଣ୍ଡୋନ୍ୟୁକ୍ଲିଏଜେସ୍ ଏଞ୍ଜାଇମ୍ ଆବିଷ୍କାର ହୋଇସାରିଥିଲା।

ପ୍ଲାସ୍‌ମିଡ୍ ହେଉଛି ଏକ କ୍ଷୁଦ୍ରାକାର ଓ ବୃତ୍ତାକାର ବୀଜାଣୁ ଡିଏନ୍‌ଏ, ଯାହା କ୍ରୋମୋସୋମାଲ ଡିଏନ୍‌ଏଠାରୁ ଭିନ୍ନ ଅଟେ।

-ଅଧ୍ୟାପକ, *ରସାୟନ ବିଜ୍ଞାନ ବିଭାଗ, ସରକାରୀ ମହିଳା କନିଷ୍ଠ ମହାବିଦ୍ୟାଳୟ, ସୁନ୍ଦରଗଡ଼, ମୋ : ୯୯୩୮୭୩୦୫୧*

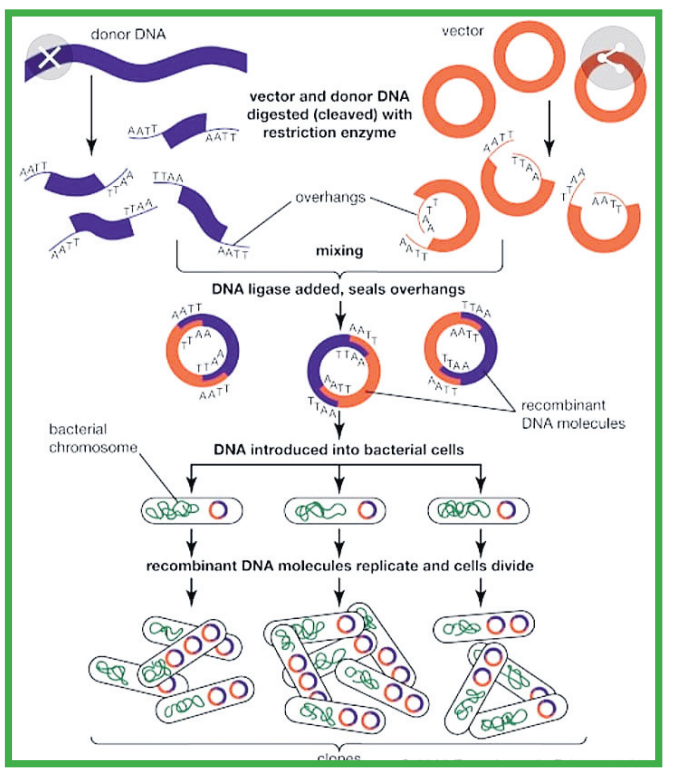

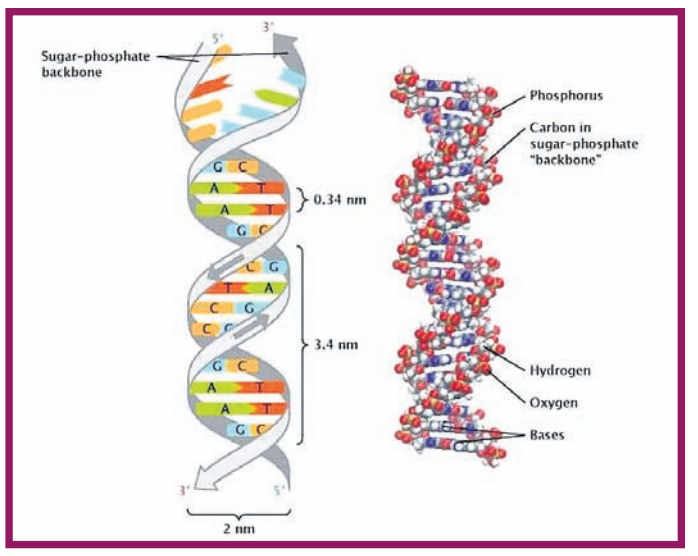

"ଡିଏନ୍‌ଏର ଆକୃତି ଓ କାର୍ଯ୍ୟପ୍ରଣାଳୀ ବିଷୟରେ ଜେମ୍ସ ୱାଟ୍‌ସନ ଓ ଫ୍ରାନ୍ସିସ୍ କ୍ରିକ୍ ପ୍ରଥମେ ଗବେଷଣା କରିଥିଲେ, ଯାହା ୧୯୫୩ ମସିହାରେ ପ୍ରସିଦ୍ଧ 'ନେଚର ପତ୍ରିକା'ରେ ପ୍ରକାଶ ପାଇଥିଲା। ସେମାନଙ୍କୁ ମିଳିତ ଭାବେ ୧୯୬୨ରେ ଭେଷଜ ବିଜ୍ଞାନ ପାଇଁ ନୋବେଲ ପୁରସ୍କାର ପ୍ରଦାନ କରାଯାଇଥିଲା। ରିକମ୍ବିନାଣ୍ଟ ଡିଏନ୍‌ଏ, ଜିନ୍ କ୍ଲୋନିଂ ଓ ଜିନ୍ ଟ୍ରାନ୍ସଫର ବିଦ୍ୟା ପ୍ରୟୋଗ କରାଯାଇ ନୂଆ ଆଣ୍ଟିବାୟୋଟିକ୍, ଟିକା, ଔଷଧ, ହର୍ମୋନ ଓ ଏଞ୍ଜାଇମ୍ ତିଆରି କରାଯାଇପାରିବ।"

ଜାଣନ୍ତି କି

ଏପରି କେତେକ ଖାଦ୍ୟ ଅଛି, ଯାହାକୁ ଖାଦ୍ୟ ସହ ଖାଇବା ସ୍ୱାସ୍ଥ୍ୟ ପାଇଁ କ୍ଷତିକାରକ। ଜାଣନ୍ତୁ ସେ ସମ୍ପର୍କରେ...

ପରଟା-ଦହି : ପରଟା ସହ ଦହି ଆଦୌ ଖାଆନ୍ତୁ ନାହିଁ। କାରଣ ଏହାର ପ୍ରଭାବ ପାଚନକ୍ରିୟା ଉପରେ ପଡିଥାଏ। ଆପଣ ରୁଟି ସହ ଦହି ଖାଇପାରନ୍ତି।

ଖାଇବା ପରେ ଚା' : ଅନେକେ ଖାଦ୍ୟ ଖାଇବା ପରେ ଚା' ପିଇଥାଆନ୍ତି। ଏହାଦ୍ୱାରା ପାଚନକ୍ରିୟାରେ ଅସନ୍ତୁଳନ ପରିଲକ୍ଷିତ ହୋଇଥାଏ। ତେଣୁ ଏଭଳି ଅଭ୍ୟାସକୁ ଯେତେ ସମ୍ଭବ ବଦଳାଇବାକୁ ଚେଷ୍ଟା କରନ୍ତୁ।

କ୍ଷୀର-ଫଳ : କ୍ଷୀର ଏବଂ ଫଳ ଶରୀର ପାଇଁ କେତେ ଉପକାରୀ ତାହା କହିବା ବାହୁଲ୍ୟ। ତେବେ ଏହାକୁ ମିଶାଇ (କ୍ଷୀର ଏବଂ ଫଳ) ଆଦୌ ଖାଆନ୍ତୁ ନାହିଁ। କାରଣ କ୍ଷୀରରେ ଥିବା କ୍ୟାଲସିୟମ ତତ୍ତ୍ୱକୁ ଫଳରେ ଥିବା ଏଞ୍ଜାଇମ୍ ଶୋଷି ନେଇଥାଏ। ଏହାଦ୍ୱାରା କ୍ଷୀରର ସୁପ୍ରଭାବ ଶରୀର ଉପରେ ପଡି ନ ଥାଏ। ତା' ସହ ଫଳରେ ଥିବା କେତେକ ଉପକାରୀ ତତ୍ତ୍ୱ ମଧ୍ୟ ଶରୀର ଭିତରକୁ ଯାଇ ନ ଥାଏ।

କ୍ଷୀର-ମାଛ : କ୍ଷୀର ସହ ମାଛକୁ ମିଶାଇ ଖାଇଲେ ତାହାର ପ୍ରଭାବ ସିଧାସଳଖ ଚର୍ମ ଉପରେ ପଡିଥାଏ। କେବଳ ସେତିକି ନୁହେଁ, ଦହି ସହ ମାଛ ମଧ୍ୟ ଖାଆନ୍ତୁ ନାହିଁ। ଦହି ଥଣ୍ଡା ହୋଇଥିବା ବେଳେ ମାଛ ଗରମ। ତେଣୁ ଏହା ପେଟଜନିତ ସମସ୍ୟା ସୃଷ୍ଟି କରିଥାଏ।

ଟେନ୍‌ସନ୍‌ର ବଶବର୍ତ୍ତୀ ହୋଇଥିଲେ..

ଆଜିକାଲିର ବ୍ୟସ୍ତ ଜୀବନଶୈଳୀ ମଧ୍ୟରେ ଅନେକେ ଟେନ୍‌ସନ୍‌ର ବଶବର୍ତ୍ତୀ ହୋଇଥାଆନ୍ତି। ଏହାଦ୍ୱାରା ନିଜର କାର୍ଯ୍ୟ କରିବା କ୍ଷମତା ପ୍ରଭାବିତ ହୋଇଥାଏ। ଯଦି କୌଣସି କଥାକୁ ନେଇ ଟେନ୍‌ସନ୍‌ରେ ଅଛନ୍ତି, ତେବେ ତାହାକୁ ସହଜ ଉପାୟରେ ଦୂର କରିପାରିବେ। ପ୍ରଥମେ ନିଜ ମିଜାଜକୁ ଥଣ୍ଡା ରଖନ୍ତୁ। କୌଣସି କଥାକୁ ବାରମ୍ବାର ଚିନ୍ତା କରିବା ପରିବର୍ତ୍ତେ ଯଦି ତାହା ସମସ୍ୟା ସୃଷ୍ଟି କରୁଛି, ତେବେ ତାହାର ସମାଧାନର ଉପାୟ ବାହାର କରନ୍ତୁ। ନିଜେ ସମ୍ପାଦନ କରୁଥିବା କାର୍ଯ୍ୟର ନକାରାତ୍ମକ ଚିନ୍ତାଧାରା ମନକୁ ଆଣନ୍ତୁ ନାହିଁ। କାରଣ ଏହାଦ୍ୱାରା କାର୍ଯ୍ୟଦକ୍ଷତା ବାଧାପ୍ରାପ୍ତ ହେବା ସହ ଅଯଥାରେ ଟେନ୍‌ସନ୍‌ର ସମ୍ମୁଖୀନ ହୋଇଥାଆନ୍ତି। ସବୁବେଳେ ନିଜର ସାମର୍ଥ୍ୟ ଅନୁସାରେ କାମ କରନ୍ତୁ। ଯେଉଁ କାମକୁ ଆପଣ ସହଜରେ ସମ୍ପାଦନ କରିପାରିବେ ସେପରି କାମକୁ ଚୟନ କରନ୍ତୁ।

ସ୍ୱାସ୍ଥ୍ୟ ସୂଚନା

- ପ୍ରୋଟିନ୍‌ଯୁକ୍ତ ଖାଦ୍ୟ ଖାଆନ୍ତୁ। ଏହାଦ୍ୱାରା ରକ୍ତରେ ଶର୍କରା (ସୁଗାର) ପରିମାଣ କେତେକାଂଶରେ ସନ୍ତୁଳିତ ରହିଥାଏ।
- ତୈଳଯୁକ୍ତ ମାଛ (ଅଏଲି ଫିସ୍) ଖାଆନ୍ତୁ, କାରଣ ଏଥିରେ ଓମେଗା-୩ ଫ୍ୟାଟି ଏସିଡ୍ ଭରପୂର ହୋଇ ରହିଥାଏ। ଏହା କେବଳ ହୃଦ୍‌ଜନିତ ରୋଗୀଙ୍କ ପାଇଁ ନୁହେଁ, ଆଲଜିମର୍ସ ରୋଗୀଙ୍କ ପାଇଁ ବେଶ୍ ଉପକାରୀ ସାବ୍ୟସ୍ତ ହୋଇଥାଏ।
- ଦୈନନ୍ଦିନ ଖାଦ୍ୟ ତାଲିକାରେ ଫାଇବରଯୁକ୍ତ ଖାଦ୍ୟ ସାମିଲ କରନ୍ତୁ। ଏହା ରକ୍ତରେ କୋଲେଷ୍ଟରଲ ପରିମାଣକୁ ସନ୍ତୁଳିତ ରଖିବା ସହ ଓଜନ କମାଇବାରେ ସାହାଯ୍ୟ କରେ। ଟାଇପ-୨ ଡାଇବେଟିସ୍ ରୋଗୀଙ୍କ ପାଇଁ ଏହି ଖାଦ୍ୟ ବେଶ୍ ଉପକାରୀ।
- ପ୍ରତିଦିନ ତଟକା ଫଳମୂଳରେ ପ୍ରସ୍ତୁତ ସାଲାଡ୍ ଖାଇବାକୁ ଭୁଲନ୍ତୁ ନାହିଁ।
- ନିଜକୁ ସୁସ୍ଥ ରଖିବା ପାଇଁ ସବୁବେଳେ ଘରେ ପ୍ରସ୍ତୁତ ଖାଦ୍ୟ ଖାଇବା ଭଲ। ବାହାର ଖାଦ୍ୟ ବିଶେଷ ଭାବରେ ଫାଷ୍ଟଫୁଡ୍, ପ୍ୟାକ୍‌ଡ ଫୁଡ୍ ଯେତେ କମ୍ ଖାଇବେ ତାହା ଆପଣଙ୍କ ପାଇଁ ସେତେ ଉପକାରୀ।

ରୋଗ ଚିହ୍ନଟର ନୂଆ ଉପାୟ

ଆମକୁ କୌଣସି ରୋଗ ହେଲେ ଡାକ୍ତର ଉକ୍ତ ରୋଗର ଲକ୍ଷଣ ବିଷୟରେ ପ୍ରଥମେ ଭଲ ଭାବରେ ଅବଗତ ହୋଇଥାଆନ୍ତି ଏବଂ ତାହାକୁ ତର୍ଜମା କରି ଚିକିତ୍ସା କରନ୍ତି। ଅନ୍ୟପକ୍ଷରେ କେତେକ ରୋଗକୁ ଚିହ୍ନଟ କରିବା ପାଇଁ ରକ୍ତ, ମଳ, ମୂତ୍ର ପରୀକ୍ଷା କରାଯାଏ। ଏପରି କି କେତେକ କ୍ଷେତ୍ରରେ ଏକ୍ସ-ରେ, ଅଲଟ୍ରାସାଉଣ୍ଡ, ଏମ୍‌ଆରଆଇ, ସିଟି ସ୍କାନ୍ ଆଦି ପଦ୍ଧତି ଅନୁସରଣ କରାଯାଇଥାଏ। ତେବେ କିଛି ରୋଗ ଚିହ୍ନଟ କରିବାର ଏକ ସହଜ ତଥା ସରଳ ଉପାୟ ଖୋଜି ପାଇବାରେ ସକ୍ଷମ ହୋଇଛନ୍ତି ଲଣ୍ଡନ ୟୁନିଭର୍ସିଟିର ବିଶେଷଜ୍ଞମାନେ। କେତେକ ବ୍ୟକ୍ତିଙ୍କର କଥାବାର୍ତ୍ତା ଶୈଳୀକୁ ତନ୍ନ ତନ୍ନ କରି ତର୍ଜମା କରିବା ପରେ ସେମାନେ କେତେକ ରୋଗର ଲକ୍ଷଣ ବିଷୟରେ ଅବଗତ ହୋଇଥିଲେ। ତେଣୁ କଥାବାର୍ତ୍ତା ଶୈଳୀକୁ ଅନୁସରଣ କରି କିଛି ରୋଗ ବିଷୟରେ ଅନେକାଂଶରେ ଜାଣିହେବ ବୋଲି ସେମାନେ ଦୃଢ଼ୋକ୍ତି ବ୍ୟକ୍ତ କରିଛନ୍ତି।

ଧରିତ୍ରୀ
DHARITRI
www.orissakhabar.com/ www.dharitri.com ପୃଷ୍ଠା:୧୨ Press Regd. No.ORIORI/2005/14845 Postal Regd. No. BN/42/21-23. Edition Phone (0663) 2522134, Editorial (0663) 2405816, Fax: (0663)2405616 ସମ୍ବଲପୁର, ସୋମବାର, ଏପ୍ରିଲ ୧୯/୨୦୨୧ Sambalpur, Monday, April 19/ 2021

ହ୍ୟାଟ୍ରିକ ବିଜୟ ସହ ଶୀର୍ଷରେ ଆରସିବି

ଚେନ୍ନାଇ, ୧୮।୪

ଗ୍ଲେନ୍ ମ୍ୟାକ୍ସୱେଲ ଓ ଏବି ଡି'ଭିଲର୍ସଙ୍କ ବିସ୍ଫୋରକ ବ୍ୟାଟିଂ ପରେ ବୋଲରଙ୍କ ପ୍ରଭାବୀ ପ୍ରଦର୍ଶନ ବଳରେ ରୟାଲ ଚ୍ୟାଲେଞ୍ଜର୍ସ ବାଙ୍ଗାଲୋର (ଆରସିବି) ଚଳିତ ଇଣ୍ଡିଆନ ପ୍ରିମିୟର ଲିଗ୍ (ଆଇପିଏଲ)ର ରବିବାର ମ୍ୟାଚରେ କୋଲକାତା ନାଇଟ ରାଇଡର୍ସକୁ ୩୮ ରନରେ ପରାସ୍ତ କରିଛି। ଆରସିବି ୨୦ ଓଭରରେ ୪ ଉଇକେଟ ହରାଇ ୨୦୪ ରନ କରିଥିବାବେଳେ କୋଲକାତା ସମାନ ସଂଖ୍ୟକ ଓଭର ଖେଳି ୮ ଉଇକେଟ ହରାଇ ୧୬୬ ରନ କରିବାକୁ ସକ୍ଷମ ହୋଇଛି। କ୍ରମାଗତ ୩ ମ୍ୟାଚ ଜିତି ବିଜୟରେ ହ୍ୟାଟ୍ରିକ୍ ସହ ପଏଣ୍ଟ ଟେବୁଲ୍‌ର ଶୀର୍ଷକୁ ପ୍ରତ୍ୟାବର୍ତ୍ତନ କରିଛି ବିରାଟ କୋହଲିଙ୍କ ଦଳ। ଏହି ଦଳ ୩ ମ୍ୟାଚରୁ ୬ ପଏଣ୍ଟ ହାସଲ କରିଛି। ଅନ୍ୟପକ୍ଷରେ କୋଲକାତା ୩ ମ୍ୟାଚରୁ ୨ୟ ପରାଜୟ ସହ ୨ ପଏଣ୍ଟରେ ସ୍ଥିର ରହିଛି। ଡି'ଭିଲର୍ସ ମ୍ୟାନ୍ ଅଫ୍ ଦି ମ୍ୟାଚ ବିବେଚିତ ହୋଇଛନ୍ତି।

ଟସ୍ ଜିତି ପ୍ରଥମେ ବ୍ୟାଟିଂ ନିଷ୍ପତ୍ତି ନେଇଥିଲେ ଆରସିବି ଅଧିନାୟକ ବିରାଟ। ତେବେ ବିରାଟଙ୍କ ସହ ଯୁବ ବ୍ୟାଟ୍ସମ୍ୟାନ ରଜତ ପଟିଦାର ବିଫଳ ହେବାରୁ ମାତ୍ର ୯ ରନରେ ୨ଟି ଉଇକେଟ ହରାଇ ପ୍ରାରମ୍ଭିକ ବ୍ୟାଟିଂ ବିପର୍ଯ୍ୟୟର ସମ୍ମୁଖୀନ ହୋଇଥିଲା ରୟାଲ ଚ୍ୟାଲେଞ୍ଜର୍ସ। କୋହଲି ୫ ରନ କରିଥିବାବେଳେ ବରୁଣ ଚକ୍ରବର୍ତ୍ତୀଙ୍କ ବଲ୍‌କୁ ମିଡ୍ ଅଫ୍ ଉପରେ ମାରିବାକୁ ଉଦ୍ୟମ କରିଥିଲେ। ମାତ୍ର ବ୍ୟାଟ୍‌ରେ ବଲ୍ ଠିକ୍‌ଭାବେ ସଂଯୋଗ ନ ହେବାରୁ ଏକ୍ସଟ୍ରା କଭର ଅଞ୍ଚଳରୁ ଦୌଡ଼ି ରାହୁଲ ତ୍ରିପାଠୀ କ୍ୟାଚ ଧରି ନେଇଥିଲେ। ବରୁଣ ନିଜ ପ୍ରଥମ ଓଭରର ଦ୍ୱିତୀୟ ବଲ୍‌ରେ କୋହଲି ଏବଂ ୬ଷ୍ଠ ବଲ୍‌ରେ ପଟିଦାରଙ୍କୁ କ୍ଲିନ୍ ବୋଲ୍ଡ କରି ଆରସିବିକୁ ବ୍ୟାକ୍‌ଫୁଟ୍‌କୁ ଠେଲି ଦେଇଥିଲେ। ମାତ୍ର ଦେବଦତ୍ତ ପଡିକାଲ ଓ ଗ୍ଲେନ ମ୍ୟାକ୍ସୱେଲ ୩ୟ ଉଇକେଟରେ ୫୮ ବଲ୍‌ରୁ ୮୬ ରନ ସଂଗ୍ରହ କରି ଇନିଂସ ସମ୍ଭାଳି ନେଇଥିଲେ। ଆରସିବି ପକ୍ଷରୁ ଆକ୍ରମଣର ନେତୃତ୍ୱ ନେଇଥିଲେ ମ୍ୟାକ୍ସୱେଲ। ପଡିକାଲ ୨୮ ବଲ୍‌ରୁ ୨୫(୨ ଚୌକା) ରନ କରି ଆଉଟ ହେବାରୁ ପାର୍ଟନରଶିପ୍ ଭାଙ୍ଗିଥିଲା। ଦେବଦତ୍ତଙ୍କୁ ତ୍ରିପାଠୀଙ୍କ ହାତରେ କ୍ୟାଚ କରାଇ ପ୍ରସିଦ୍ଧ କ୍ରିଷ୍ଣା କୋଲକାତାକୁ ବ୍ରେକ୍ ଥ୍ରୁ ଦେଇଥିଲେ। ମାତ୍ର ମ୍ୟାକ୍ସୱେଲଙ୍କ ସହ ଏବି ଡି'ଭିଲର୍ସ କ୍ରିଜ୍‌ରେ ଯୋଗଦେବା ପରେ ଆରସିବି ରନ୍ ହାର ଦ୍ରୁତ ବେଗରେ ବୃଦ୍ଧି ପାଇଥିଲା। ୨୮ ବଲ୍‌ରୁ ଅର୍ଦ୍ଧଶତକ ପୂରଣ କରିଥିବା ମ୍ୟାକ୍ସୱେଲ କ୍ରମେ କ୍ଲାନ୍ତ ମନେ ହୋଇଥିଲେ। ୪୯ ବଲ୍‌ରୁ ସେ ୯ ଚୌକା ଓ ୩ ଛକା ସହାୟତାରେ ୭୮ ରନ କରିଥିବାବେଳେ ପ୍ୟାଟ୍ କୁମିନ୍ସଙ୍କ ଛାତିଉଚ୍ଚା ବାଉନ୍ସରକୁ ପୁଲ୍ କରିବାକୁ ଯାଇ ଶର୍ଟ ଫାଇନ୍‌ଲେଗ୍‌ରେ ହରଭଜନ ସିଂଙ୍କୁ କ୍ୟାଚ ଦେଇ ପ୍ୟାଭିଲିୟନ ଫେରିଥିଲେ। ୪ର୍ଥ ଉଇକେଟରେ ମ୍ୟାକ୍ସୱେଲ ଓ ଡି'ଭିଲର୍ସ ୩୭ ବଲ୍‌ରୁ ୫୩ ରନ ସଂଗ୍ରହ କରିଥିଲେ। ଶେଷ ଭାଗରେ ଡି'ଭିଲର୍ସ ବିସ୍ଫୋରକ ବ୍ୟାଟିଂ କରିଥିଲେ । ତାଙ୍କୁ ଉପଯୁକ୍ତ ସହାୟତା ଦେଇଥିଲେ କାଏଲ ଜେମିସନ। ଫଳରେ ଅସମାପ୍ତ ୫ମ ଉଇକେଟରେ ଏ ଦୁହେଁ ମାତ୍ର ୨୦ ବଲ୍‌ରୁ ୫୬ ରନର ଭାଗୀଦାରି ଗଢ଼ି ଆରସିବି ସ୍କୋରକୁ ୨୦୦ ଅତିକ୍ରମ କରାଇଥିଲେ। ୩୪ଟି ବଲ୍‌ର ସମ୍ମୁଖୀନ ହୋଇଥିବା ଡି'ଭିଲର୍ସ ୯ ଚୌକା ଓ ୩ ଛକା ସହାୟତାରେ ୭୬ ଏବଂ ୪ ବଲ୍ ଖେଳିଥିବା ଜେମିସନ ୧ ଚୌକା ଓ ୧ ଛକା ସହ ୧୧ ରନରେ ଅପରାଜିତ ରହିଥିଲେ। କୋଲକାତା ପକ୍ଷରୁ ବରୁଣ ଚକ୍ରବର୍ତ୍ତୀ ୨ଟି ଏବଂ ପ୍ୟାଟ୍ କୁମିନ୍ସ ଓ ପ୍ରସିଦ୍ଧ କ୍ରିଷ୍ଣା ଗୋଟିଏ ଲେଖାଏ ଉଇକେଟ ନେଇଥିଲେ।

ବଡ଼ ସ୍କୋରର ପିଛା କରିଥିବା କୋଲକାତା ଆକ୍ରମଣାତ୍ମକ ଆରମ୍ଭ କରିଥିଲେ ହେଁ କ୍ରମାଗତ ବ୍ୟବଧାନରେ ଉଇକେଟ ହରାଇ ପରାଜୟମୁହାଁ ହୋଇଥିଲା। ଓପନିଂ ଯୋଡ଼ିରେ ମାତ୍ର ୧୧ ବଲ୍‌ରୁ ୨୩ ରନ ସଂଗ୍ରହ ହୋଇଥିବାବେଳେ ଶୁବମନ ଗିଲ୍‌ଙ୍କୁ ପ୍ୟାଭିଲିୟନ ପଥ ଦେଖାଇଥିଲେ ଜେମିସନ। ଶୁବମନ ୯ ବଲ୍‌ରୁ ୨ଟି ଲେଖାଏ ଚୌକା ଓ ଛକା ସହ ୨୧ ରନ କରି ଜେମିସନଙ୍କ ବଲ୍‌ରେ ବଦଳି ଖେଳାଳି ଡାନିଏଲ ଖ୍ରିଷ୍ଟିଆନଙ୍କୁ ମିଡ୍‌ଅନ୍ ଅଞ୍ଚଳରେ କ୍ୟାଚ ଦେଇ କ୍ରିଜ୍ ଛାଡ଼ିଥିଲେ। ନୀତୀଶ ରାଣା ଓ ରାହୁଲ ତ୍ରିପାଠୀ ଭଲ ଆରମ୍ଭ କରିଥିଲେ ହେଁ ତାହାକୁ ବଡ଼ ପାର୍ଟନରଶିପ୍‌ରେ ପରିଣତ କରିପାରି ନ ଥିଲେ। ରାହୁଲ ୨୦ ବଲ୍‌ରୁ ୨୫(୫ ଚୌକା) ଏବଂ ନୀତୀଶ ୧୧ ବଲ୍‌ରୁ ୧୮ (୨ ଚୌକା, ୧ ଛକା) ରନକରି ଯଥାକ୍ରମେ ୱାଶିଂଟନ ସୁନ୍ଦର ଓ ଯୁଜବେନ୍ଦ୍ର ଚହଲଙ୍କ ଶିକାର ହୋଇଥିଲେ। ଦୀନେଶ କାର୍ତ୍ତିକ (୨) ଫେଲ୍ ମାରିଥିବାବେଳେ ଅଧିନାୟକ ଇଅନ ମୋର୍ଗାନ ୨୩ ବଲ୍‌ରୁ ୨୯ (୧ ଚୌକା, ୨ ଛକା) ରନ କରି ଆଉଟ ହେବାରୁ କୋଲକାତାର ବିଜୟ ଆଶା ମଉଳି ଯାଇଥିଲା। ଶେଷ ଭାଗରେ ଶାକିବ ଅଲ୍ ହାସନ ଓ ଆନ୍ଦ୍ରେ ରସେଲ କେତେକ ଦର୍ଶନୀୟ ଶଟ୍ ଖେଳିଥିଲେ ହେଁ ତାହା ବିଜୟ ପାଇଁ ପର୍ଯ୍ୟାପ୍ତ ହୋଇ ନ ଥିଲା। ଶାକିବ ୨୫ ବଲ୍‌ରୁ ଗୋଟିଏ ଲେଖାଏ ଚୌକା ଓ ଛକା ସହ ୨୬ ରନ କରିଥିବାବେଳେ ଜେମିସନଙ୍କ ବଲ୍‌ରେ କ୍ଲିନ୍ ବୋଲ୍ଡ ହୋଇ ଯାଇଥିଲେ। ସେହିପରି ବିପଜ୍ଜନକ ସାବ୍ୟସ୍ତ ହୋଇ ଆସୁଥିବା ରସେଲ ମାତ୍ର ୨୦ ବଲ୍‌ରୁ ୩ ଚୌକା ଓ ୨ ଛକା ସହ ୩୧ ରନ କରିଥିବାବେଳେ ହର୍ଶଲ ପଟେଲଙ୍କ ଗୁଡ୍‌ଲେଙ୍ଗ୍ଥ ବଲ୍‌ରେ ପରାସ୍ତ ହୋଇ ବୋଲ୍ଡ ହୋଇଥିଲେ। ଫଳରେ କୋଲକାତା ଇନିଂସ ୨୦ ଓଭରରେ ୧୬୬/୮ରେ ସୀମିତ ରହି ଯାଇଥିଲା। ଆରସିବି ବୋଲରଙ୍କ ମଧ୍ୟରେ କାଏଲ ଜେମିସନ ୩ଟି, ଯୁଜବେନ୍ଦ୍ର ଚହଲ ଓ ହର୍ଶଲ ପଟେଲ ୨ଟି ଲେଖାଏ ଏବଂ ୱାଶିଂଟନ ସୁନ୍ଦର ଗୋଟିଏ ଉଇକେଟ ନେଇଥିଲେ। ହର୍ଶଲ ନିଜ ୪ ଓଭର ସ୍ପେଲ୍‌ରେ ମାତ୍ର ୧୭ ରନ ବ୍ୟୟ କରି ସୁନ୍ଦର ବୋଲିଂର ନମୁନା ଦେଖାଇଥିଲେ।

ବିସ୍ଫୋରକ ଅର୍ଦ୍ଧଶତକୀୟ ଇନିଂସ୍ ଅବସରରେ ଗ୍ଲେନ୍ ମ୍ୟାକ୍ସୱେଲ୍। ମ୍ୟାନ୍ ଅଫ୍ ଦି ମ୍ୟାଚ୍ ଏବି ଡି'ଭିଲର୍ସ।

ସଂକ୍ଷିପ୍ତ ସ୍କୋର

ରୟାଲ ଚ୍ୟାଲେଞ୍ଜର୍ସ ବାଙ୍ଗାଲୋର ୨୦ ଓଭରରେ ୨୦୪/୪(ଗ୍ଲେନ ମ୍ୟାକ୍ସୱେଲ-୭୮, ଏବି ଡି'ଭିଲର୍ସ-୭୬*, ଦେବଦତ୍ତ ପଡିକାଲ-୨୫, ବରୁଣ ଚକ୍ରବର୍ତ୍ତୀ-୨/୩୯, ପ୍ୟାଟ୍ କୁମିନ୍ସ-୧/୩୪, ପ୍ରସିଦ୍ଧ କ୍ରିଷ୍ଣା-୧/୩୧)। କୋଲକାତା ନାଇଟ ରାଇଡର୍ସ ୨୦ ଓଭରରେ ୧୬୬/୮(ଆନ୍ଦ୍ରେ ରସେଲ-୩୧, ଇଅନ ମୋର୍ଗାନ-୨୯, ଶାକିବ ଅଲ୍ ହାସନ-୨୬, ରାହୁଲ ତ୍ରିପାଠୀ-୨୫, ଶୁବମନ ଗିଲ୍-୨୧, କାଏଲ ଜେମିସନ-୩/୪୧, ଯୁଜବେନ୍ଦ୍ର ଚହଲ-୨/୩୪, ହର୍ଶଲ ପଟେଲ-୨/୧୭, ୱାଶିଂଟନ ସୁନ୍ଦର-୧/୩୩)।

୧୬୪ କେଜି ଭାର ଉଠାଇଲେ ସ୍ନେହା

ଭୁବନେଶ୍ୱର, ୧୮।୪(କ୍ରୀଡ଼ା ପ୍ରତିନିଧି)

ତାସକେଣ୍ଟରେ ଚାଲିଥିବା ଏସୀୟ ଭାରୋତ୍ତୋଳନ ଚାମ୍ପିୟନଶିପ୍‌ରେ ଓଡ଼ିଶାର ଝିଲ୍ଲୀ ଦଳବେହେରା ସ୍ୱର୍ଣ୍ଣ ପଦକ ପାଇଥିବାବେଳେ ଆଉ ଜଣେ ଓଡ଼ିଆ ଯୁବତୀ ସ୍ନେହା ସୋରେନ ମଧ୍ୟ ପ୍ରଭାବୀ ପ୍ରଦର୍ଶନ କରିଛନ୍ତି। ୫୫ କେଜି ବିଭାଗରେ ଭାଗ ନେଇଥିବା ୨୦ ବର୍ଷୀୟା ସ୍ନେହା ସ୍ନାଚ୍‌ରେ ୭୧ ଓ କ୍ଲିନ୍ ଆଣ୍ଡ ଜର୍କରେ ୯୩ କେଜି ଏହିପରି ମୋଟ ୧୬୪ କେଜି ଭାର ଉଠାଇ ଗ୍ରୁପ୍ 'ବି'ରେ ତୃତୀୟ ସ୍ଥାନ ଅଧିକାର କରିଛନ୍ତି। ସ୍ନାଚ୍‌ରେ ସ୍ନେହା ପ୍ରଥମ ଉଦ୍ୟମରେ ୬୮ ଓ ଦ୍ୱିତୀୟ ଉଦ୍ୟମରେ ୭୧ କେଜି ଉଠାଇଥିବାବେଳେ ଅନ୍ତିମ ଉଦ୍ୟମରେ ୭୩ କେଜିରେ ବିଫଳ ହୋଇଥିଲେ। ସେହିପରି କ୍ଲିନ୍ ଆଣ୍ଡ ଜର୍କରେ ସେ ପ୍ରଥମ ଉଦ୍ୟମରେ ୯୩ କେଜି ଉଠାଇଥିଲେ ହେଁ ପରବର୍ତ୍ତୀ ୨ ଉଦ୍ୟମରେ ଯଥାକ୍ରମେ ୯୮ ଓ ୧୦୦ କେଜି ଭାର ଉଠାଇବାରେ ସଫଳ ହୋଇ ନ ଥିଲେ। ଗ୍ରୁପ୍ 'ଏ' ପ୍ରତିଯୋଗୀଙ୍କ ପ୍ରଦର୍ଶନ ପରେ ସ୍ନେହାଙ୍କ ଫାଇନାଲ ଷ୍ଟାଣ୍ଡିଂ ସ୍ପଷ୍ଟ ହେବ।

ସ୍ନେହା ସୋରେନ

ଇମିଲିଆ ରୋମାଗ୍ନା ଗ୍ରାଁ ପ୍ରି ଜିତିଲେ ଭର୍ଷ୍ଟାପେନ୍

ଇମୋଲା (ଇଟାଲି), ୧୮।୪

ରେଡବୁଲ୍‌ର ମ୍ୟାକ୍ସ ଭର୍ଷ୍ଟାପେନ୍ ଇମିଲିଆ ରୋମାଗ୍ନା ଫର୍ମୁଲା ୱାନ୍ ଗ୍ରାଁ ପ୍ରି କାର୍ ରେସ୍ ଜିତିଛନ୍ତି। ଚଳିତବର୍ଷ ଏହା ତାଙ୍କର ପ୍ରଥମ ଏବଂ କ୍ୟାରିୟରର ୧୧ତମ ଟାଇଟଲ ବିଜୟ। ରେସ୍ ଆରମ୍ଭରେ ରେଡ୍ ଫ୍ଲାଗ୍ ଯୋଗୁ ସେ କିଛିଟା ନର୍ଭସ ହୋଇଯାଇଥିଲେ, ମାତ୍ର ପରେ ତ୍ରୁଟିହୀନ ଡ୍ରାଇଭିଂ ସହ ୨୨ ସେକେଣ୍ଡ ବ୍ୟବଧାନରେ ରେସ୍ ଜିତିଥିଲେ। ମର୍ସିଡିଜର ଲୁଇସ୍ ହାମିଲଟନ ଦ୍ୱିତୀୟ ଓ ମ୍ୟାକ ଲରେନର ଲାଣ୍ଡୋ ନୋରିସ ତୃତୀୟ ହୋଇଥିଲେ। ଫେରାରିର ଦୁଇ ଡ୍ରାଇଭର ଚାର୍ଲ୍ସ ଲେକ୍‌ରେକ୍ ଓ କାର୍ଲୋସ ସେଞ୍ଜ ଜୁନିୟର ଯଥାକ୍ରମେ ୪ର୍ଥ ଓ ୫ମ ସ୍ଥାନ ଅଧିକାର କରିଥିଲେ। ନୋରିସଙ୍କ ଟିମ୍‌ମେଟ ଡାନିଏଲ ରିକାର୍ଡୋ ଓ ଆଷ୍ଟନ ମାର୍ଟିନର ଲାନ୍ସ ଷ୍ଟ୍ରୋଲ୍ ୬ଷ୍ଠ ଓ ୭ମରେ ରହିଥିଲେ। ପିଏରେ ଗାସ୍‌ଲି (ଆଲ୍‌ଫା ଟୌରି), କିମି ରାଇକୋନେନ (ଆଲ୍‌ଫା ରୋମିଓ) ଓ ଏଷ୍ଟେବାନ ଓକନ (ଆଲ୍‌ପାଇନ୍) ଯଥାକ୍ରମେ ୮ମ, ୯ମ ଓ ୧୦ମ ହୋଇଥିଲେ। ରବିବାର ରେସ୍ ଆରମ୍ଭରେ ବର୍ଷା ହୋଇଥିଲା। ବିଭିନ୍ନ କାରଣରୁ ଭାଲଟେରି ବୋଟାସ, ସେବାଷ୍ଟିଆନ ଭେଟେଲ, ଜର୍ଜ ରସେଲ ଓ ନିକୋଲାସ ଲତିଫି ରେସ୍ ଶେଷ କରିପାରି ନ ଥିଲେ।

ମ୍ୟାକ୍ସ ଭର୍ଷ୍ଟାପେନ୍

ଦିଲ୍ଲୀ କ୍ୟାପିଟାଲ୍ସର ଦ୍ୱିତୀୟ ବିଜୟ

ମୁମ୍ବାଇ, ୧୮।୪

ଶିଖର ଧାୱନଙ୍କ ୯୨ ରନର ମ୍ୟାଚ ବିଜୟୀ ଇନିଂସ ଦିଲ୍ଲୀ କ୍ୟାପିଟାଲ୍ସକୁ ଚଳିତ ଇଣ୍ଡିଆନ ପ୍ରିମିୟର ଲିଗ୍(ଆଇପିଏଲ)ରେ ଦ୍ୱିତୀୟ ବିଜୟ ସ୍ୱାଦ ଚଖାଇଛି। ରବିବାର ମ୍ୟାଚରେ ଦିଲ୍ଲୀ ୬ ଉଇକେଟରେ ପଞ୍ଜାବ କିଙ୍ଗ୍ସକୁ ପରାସ୍ତ କରିଛି। ୱାଙ୍ଖେଡେ ଷ୍ଟାଡିୟମରେ ଅନୁଷ୍ଠିତ ହାଇସ୍କୋରିଂ ମ୍ୟାଚରେ ପଞ୍ଜାବ କିଙ୍ଗ୍ସ ୨୦ ଓଭରରେ ୪ ଉଇକେଟ ହରାଇ ୧୯୫ ରନ କରିଥିବାବେଳେ ଦିଲ୍ଲୀ ୧୮.୨ ଓଭରରେ ୪ ଉଇକେଟ ହରାଇ ୧୯୮ ରନ ସଂଗ୍ରହ କରି ନେଇଥିଲା। ଫର୍ମରେ ଥିବା ଧାୱନ ୪୯ ବଲ୍‌ରୁ ୧୩ ଚୌକା ଓ ୨ ଛକା ସହାୟତାରେ ସର୍ବାଧିକ ୯୨ ରନ କରିଥିଲେ। ଶତକ ହାସଲଠାରୁ ମାତ୍ର ୮ ରନ ଦୂରରେ ଥିବାବେଳେ ସେ ଝେ ରିଚାର୍ଡସନଙ୍କ ବଲ୍‌ରେ କ୍ଲିନ୍ ବୋଲ୍ଡ ହୋଇ ଯାଇଥିଲେ। ତେବେ ଆଉଟ ହେବା ପୂର୍ବରୁ ସେ ଓପନିଂ ଯୋଡ଼ିରେ ପୃଥ୍ୱୀ ଶ'ଙ୍କ ସହ ୩୩ ବଲ୍‌ରୁ ୫୯, ଦ୍ୱିତୀୟ ଉଇକେଟରେ ଷ୍ଟିଭ୍ ସ୍ମିଥ୍‌ଙ୍କ ସହ ୩୩ ବଲ୍‌ରୁ ୪୮ ଓ ତୃତୀୟ ଉଇକେଟରେ ରିଷଭ ପନ୍ତଙ୍କ ସହ ୨୫ ବଲ୍‌ରୁ ୪୫ ରନର ଭାଗୀଦାରି ଗଢ଼ି ଦଳ ବିଜୟରେ ମୁଖ୍ୟ ଭୂମିକା ଗ୍ରହଣ କରିଥିଲେ। ଅନ୍ୟମାନଙ୍କ ମଧ୍ୟରେ ପୃଥ୍ୱୀ ୩୨(୧୭ ବଲ, ୩ ଚୌକା, ୨ ଛକା) ଓ ମାର୍କୁସ ଷ୍ଟୋଇନିସ ୨୭*(୧୩ ବଲ, ୩ ଚୌକା, ୧ ଛକା)ରନର ଉପଯୋଗୀ ଇନିଂସ ଖେଳିଥିଲେ। ସ୍ମିଥ ୯ ଓ ପନ୍ତ ୧୫ ରନରେ ଆଉଟ ହୋଇଥିବାବେଳେ ଲଳିତ ଯାଦବ ୯ ବଲ୍‌ରୁ ୧୨(୨ ଚୌକା) ରନରେ ଅପରାଜିତ ରହିଥିଲେ। ପଞ୍ଜାବ ପକ୍ଷରୁ ରିଚାର୍ଡସନ ୨ଟି ଏବଂ ଅର୍ଶଦୀପ ସିଂ ଓ ରିଲେ ମେରେଡିଥ୍ ଗୋଟିଏ ଲେଖାଏ ଉଇକେଟ ନେଇଥିଲେ। ଚଳିତ ଆଇପିଏଲରେ ୩ ମ୍ୟାଚରୁ ଦିଲ୍ଲୀର ଏହା ଦ୍ୱିତୀୟ ବିଜୟ। ଅନ୍ୟପକ୍ଷରେ ପଞ୍ଜାବର ସମାନ ମ୍ୟାଚରୁ ଦ୍ୱିତୀୟ ପରାଜୟ।

ଟସ୍ ଜିତି ପ୍ରଥମେ ଫିଲ୍ଡିଂ ନିଷ୍ପତ୍ତି ନେଇଥିଲେ ଦିଲ୍ଲୀ ଅଧିନାୟକ ରିଷଭ ପନ୍ତ। ମାତ୍ର ମୟଙ୍କ ଅଗ୍ରୱାଲ ଏବଂ ଅଧିନାୟକ ଲୋକେଶ ପ୍ରଥମ ଉଇକେଟରେ ଶତକୀୟ ଭାଗୀଦାରି ଗଢ଼ି ପଞ୍ଜାବ ପାଇଁ ମୂଳଦୁଆ ଦୃଢ଼ କରିଥିଲେ। ପ୍ରଥମ ଉଇକେଟରେ ୭୬ ବଲ୍‌ରୁ ୧୨୨ ରନ ସଂଗ୍ରହ ହେବାପରେ ପାର୍ଟନରଶିପ୍ ଭାଙ୍ଗିଥିଲେ ଦିଲ୍ଲୀର ଦ୍ରୁତ ବୋଲର ଲୁକମାନ ମାରିୱାଲା। ପ୍ରଥମ ୨ ମ୍ୟାଚରେ ଫେଲ୍ ମାରିଥିବା ମୟଙ୍କ ଏଠାରେ ଆକ୍ରମଣର ନେତୃତ୍ୱ ନେଇ ୩୬ ବଲ୍‌ରୁ ୭ ଚୌକା ଓ ୪ ଛକା ସହାୟତାରେ ୬୯ ରନ କରିଥିବାବେଳେ ମାରିୱାଲାଙ୍କ ବୋଲିଂରେ ସୁଇପର କଭରରେ ଶିଖର ଧାୱନଙ୍କୁ କ୍ୟାଚ ଦେଇଥିଲେ। ଏହାପରେ ରାହୁଲ ମଧ୍ୟ ଅଧିକ ସମୟ ତିଷ୍ଠି ନ ଥିଲେ। ସେ ୫୧ ବଲ୍‌ରୁ ୭ ଚୌକା ଓ ୨ ଛକା ସହାୟତାରେ ୬୧ ରନ କରି କାଗିଶୋ ରାବାଡ଼ାଙ୍କ ଶିକାର ହୋଇଥିଲେ। ଦୁଇ ସେଟ୍ ବ୍ୟାଟ୍ସମ୍ୟାନ ଆଉଟ ହେବାରୁ କ୍ରିସ୍ ଗେଲ୍ ଓ ଦୀପକ ହୁଡାଙ୍କ ଦାୟିତ୍ୱ ବଢ଼ିଥିଲା। ମାତ୍ର ଗେଲ୍ ୯ ବଲ୍‌ରୁ ୧୧ ରନ କରି କ୍ରିସ୍ ୱୋକ୍ସଙ୍କ ବଲ୍‌ରେ ଆଉଟ ହୋଇଥିଲେ। ନିକୋଲସ ପୁରନ ମଧ୍ୟ ୯ ରନର ଯୋଗଦାନ ଦେଇଥିଲେ। ତେବେ ହୁଡା ୧୩ ବଲ୍‌ରୁ ୨୨(୨ ଛକା) ଏବଂ ଶାହରୁଖ ଖାଁ ୫ ବଲ୍‌ରୁ ୧୫ (୨ ଚୌକା, ୧ଛକା) ରନରେ ଅପରାଜିତ ରହିବାରୁ ପଞ୍ଜାବ ଇନିଂସ ୨୦ ଓଭରରେ ୧୯୫/୪ରେ ପହଞ୍ଚିଥିଲା। ଦିଲ୍ଲୀର କ୍ରିସ୍ ୱୋକ୍ସ, ଲୁକ୍‌ମାନ ମାରିୱାଲା, କାଗିଶୋ ରାବାଡ଼ା ଓ ଆଭେଶ ଖାଁ ଗୋଟିଏ ଲେଖାଏ ଉଇକେଟ ନେଇଥିଲେ।

ମୟଙ୍କ ଅଗ୍ରୱାଲ ଓ ଲୋକେଶ ରାହୁଲ।

ସଂକ୍ଷିପ୍ତ ସ୍କୋର

ପଞ୍ଜାବ କିଙ୍ଗ୍ସ ୨୦ ଓଭରରେ ୧୯୫/୪(ମୟଙ୍କ ଅଗ୍ରୱାଲ-୬୯, ଲୋକେଶ ରାହୁଲ-୬୧, କ୍ରିସ୍ ୱୋକ୍ସ-୧/୪୨, ଲୁକମାନ ମାରିୱାଲା-୧/୩୨, କାଗିଶୋ ରାବାଡ଼ା-୧/୪୩, ଆଭେଶ ଖାଁ-୧/୩୩)। ଦିଲ୍ଲୀ କ୍ୟାପିଟାଲ୍ସ ୧୮.୨ ଓଭରରେ ୧୯୮/୪(ଶିଖର ଧାୱନ-୯୨, ପୃଥ୍ୱୀ ଶ'-୩୨, ମାର୍କୁସ ଷ୍ଟୋଇନିସ-୨୭*, ଝେ ରିଚାର୍ଡସନ-୨/୪୧, ଅର୍ଶଦୀପ ସିଂ-୧/୨୨, ରିଲେ ମେରେଡିଥ୍-୧/୩୫)।

ଆଇପିଏଲ୍ ପଏଣ୍ଟ ଟେବୁଲ

ଟିମ୍	ମ୍ୟାଚ	ବିଜୟ	ପରାଜୟ	ପଏଣ୍ଟ	ରନ ହାର
ରୟାଲ ଚ୍ୟାଲେଞ୍ଜର୍ସ	୩	୩	୦	୬	+୦.୭୫୦
ଦିଲ୍ଲୀ କ୍ୟାପିଟାଲ୍ସ	୩	୨	୧	୪	+୦.୪୫୩
ମୁମ୍ବାଇ ଇଣ୍ଡିଆନ୍ସ	୩	୨	୧	୪	+୦.୩୬୭
ଚେନ୍ନାଇ ସୁପରକିଙ୍ଗ୍ସ	୨	୧	୧	୨	+୦.୬୧୬
ରାଜସ୍ଥାନ ରୟାଲ୍ସ	୨	୧	୧	୨	+୦.୦୫୨
ନାଇଟ ରାଇଡର୍ସ	୩	୧	୨	୨	−୦.୬୩୩
ପଞ୍ଜାବ କିଙ୍ଗ୍ସ	୩	୧	୨	୨	−୦.୯୬୭
ସନ୍‌ରାଇଜର୍ସ	୩	୦	୩	୦	−୦.୪୮୩

ପୁରୁଣା ଗଣ୍ଠି ବ୍ୟଥାର ପ୍ରଭାବୀ ଉପଚାର
ଡା. ଅର୍ଥୋ
ଆୟୁର୍ବେଦିକ କ୍ୟାପ୍ସୁଲ
Dr. Ortho
100% Ayurvedic Capsules
₹ 6.10 ପ୍ରତି କ୍ୟାପ୍ସୁଲ
ଡା. ଅର୍ଥୋ ହିଁ କାହିଁକି କିଣିବେ?
ସମଗ୍ର ଭାରତରେ ମିଳିଛି ପରିଣାମ
ଏକା-ସଦୃଶ ନାମ ପ୍ରତି ସାବଧାନ
ଡା. ଅର୍ଥୋ ପୂରା ନାମ ପଢ଼ି କିଣନ୍ତୁ
Bihar
ନନ୍ଦ କିଶୋର ବିଶ୍ୱକର୍ମା, ବୟସ ୪୦ ବର୍ଷ, ଅନେକ ସମୟ ଧରି ମୁଁ ଗଣ୍ଠି ଯନ୍ତ୍ରଣା ସମସ୍ୟାରେ ପୀଡ଼ିତ ଥିଲି । ଚଲାବୁଲା କଲାବେଳେ ଆଣ୍ଠୁରୁ ଶବ୍ଦ ବାହାରୁଥିବାର ଅନୁଭବ ହେଉଥିଲା । ବନ୍ଧୁଙ୍କ କଥା ମାନି ମୁଁ ଆୟୁର୍ବେଦିକ ଡା. ଅର୍ଥୋ ତେଲ ଓ କ୍ୟାପ୍ସୁଲ ଦୈନିକ ସେବନ ଆରମ୍ଭ କଲି । ମୋତେ ଏହାଦ୍ୱାରା ବହୁତ ଲାଭ ମିଳିଲା । ଆଜି ମୁଁ ନିର୍ବିଘ୍ନରେ ବସାଉଠା କରିପାରୁଛି ।
Punjab
ଶ୍ୟାମ ସିଂହ ଦତ୍ତ, ବୟସ ୬୧ ବର୍ଷ, ପେସାରେ ମୁଁ ଜଣେ ସ୍କୋର୍ଟସ୍‌ର ବ୍ୟବସା

ବିନିକା: ପୁଣି ଜଣେ କରୋନା ପଜିଟିଭ୍ ଚିହ୍ନଟ

ବିନିକା,(ଡି.ଏନ୍.ଏ.): ସୁବର୍ଣ୍ଣପୁର ଜିଲା ବିନିକା ଅଞ୍ଚଳରେ ଦିନକୁ ଦିନ କରୋନା କାୟା ବିସ୍ତାର କରୁଛି। ଶନିବାର ବିନିକା ରେଞ୍ଜର ପ୍ରେମରାଜ ଧରୁଆଙ୍କ କରୋନାରେ ମୃତ୍ୟୁ ଘଟିଛି। ଏହି ଘଟଣା ପରେ ରବିବାର ଅଗ୍ନିଶମ ବିଭାଗ ବିନିକା ବନଖଣ୍ଡ କାର୍ଯ୍ୟାଳୟ, ଗୋଷ୍ଠୀ ସ୍ୱାସ୍ଥ୍ୟକେନ୍ଦ୍ର, ବିନିକା ଏନ୍ଏସି, ବ୍ଲକ କାର୍ଯ୍ୟାଳୟ, ଥାନା ଆଦି ସରକାରୀ ଅଫିସକୁ ସାନିଟାଇଜ କରିଛି। ଅନ୍ୟପକ୍ଷେ ବ୍ଲକ ଅନ୍ତର୍ଗତ ଶଙ୍କରା ପଞ୍ଚାୟତ ଅଧୀନ କୌଡିଆମୁଣ୍ଡା ଗାଁରୁ ପୁଣି ଜଣେ ବ୍ୟକ୍ତିଙ୍କ ଆରଟିପିସିଆର ରିପୋର୍ଟ ପଜିଟିଭ ଆସିଛି। ସମ୍ପୃକ୍ତ ବ୍ୟକ୍ତି ଏବେ ହୋମ୍ ଆଇସୋଲେଶନରେ ରହିଥିବା ବିନିକା ସ୍ୱାସ୍ଥ୍ୟ ବିଭାଗ ପକ୍ଷରୁ କୁହାଯାଇଛି।

ସଂକ୍ଷେପରେ

ଗଛରୁ ଯୁବକଙ୍କ ଝୁଲନ୍ତା ମୃତଦେହ ଜବତ

ଲାଠୋର, ୧୮।୪(ଡି.ଏନ.ଏ.): ବଲାଙ୍ଗୀର ଜିଲା ଲାଠୋର ଥାନା ଅଧୀନ କରୁଆଁଝର ଡୁକୁରୁ ନାଳ ନିକଟରେ ଥିବା ଏକ ନିମ୍ବଗଛରୁ ରବିବାର ଜଣେ ଯୁବକଙ୍କ ଝୁଲନ୍ତା ମୃତଦେହ ଜବତ ହୋଇଛି। ମୃତକ ହେଲେ ନୂଆପଡ଼ା ଜିଲା କୋମନା ଥାନା ଅଧୀନ ସେମେଲପାଲି ଗ୍ରାମର ଭାଗ୍ୟବନ୍ତ ପରାଭୁଏ (୩୫)। ମୃତଦେହକୁ ଖପ୍ରାଖୋଲ ହସ୍ପିଟାଲରେ ବ୍ୟବଚ୍ଛେଦ ପାଇଁ ପଠାଯାଇଛି। ମୃତକଙ୍କ ପରିବାର ଲୋକଙ୍କ କହିବା ଅନୁଯାୟୀ ଭାଗ୍ୟବନ୍ତ ସ୍ତ୍ରୀ ବୃନ୍ଦାମତୀଙ୍କ ସହ ଦେବଗଡକୁ କାମ କରିବା ପାଇଁ ଯାଇଥିଲେ। ମାସକତଳେ ସେ ଘରକୁ ଫେରିଥିଲେ। ହେଲେ ଘରକୁ ଫେରିବା ପରେ ତାଙ୍କ ମାନସିକ ସ୍ଥିତି ବିଗିଡିଗଲା ପରି ଜଣାପଡିଥିଲା। ସେ ଏଣେତେଣେ ଘୂରି ବୁଲିବାକୁ ଆରମ୍ଭ କଲେ। ଖୋଜାଖୋଜି କରି ପରିବାର ଲୋକେ ତାଙ୍କୁ ଘରକୁ ଆଣି କାବୁ କରି ରଖିଥିଲେ। ହେଲେ ଶନିବାର ଅପରାହ୍ନରେ ସେ ଘରୁ କୁଆଡେ ପଳାଇ ଥିଲେ। ବହୁ ଖୋଜାଖୋଜି ପରେ ମଧ୍ୟ ତାଙ୍କର କୌଣସି ପତ୍ତା ମିଳି ନ ଥିଲା। ରବିବାର ସକାଳେ କରୁଆଁଝର ନିକଟ ଏକ ଗଛରେ ମୃତଦେହ ଝୁଲୁଥିବା ଖବର ଜଣାପଡିବା ପରେ ପରିବାର ଲୋକେ ସେଠାରେ ପହଞ୍ଚି ଚିହ୍ନଟ କରିଥିଲେ। ଏ ନେଇ ଥାନାରେ ଏକ ଅପମୃତ୍ୟୁ ମାମଲା(ନଂ. ୩/୨୧) ରୁଜୁ ହୋଇଥିବା ଥାନା ଅଧିକାରୀ ଧର୍ମେନ୍ଦ୍ର ଶାନ୍ତି କହିଛନ୍ତି।

କରୋନା କଟକଣାରେ ଦୁର୍ଗା ମନ୍ଦିର ପ୍ରତିଷ୍ଠା ଉତ୍ସବ

ଅମରପାଲି, ୧୮।୪(ଡି.ଏନ.ଏ.): ବୀରମହାରାଜପୁର ତ୍ରିବେଣୀ ଛକର ନବନିର୍ମିତ ଦୁର୍ଗା ମନ୍ଦିର ପ୍ରତିଷ୍ଠା ଉତ୍ସବ ଚଳିତବର୍ଷ କଟକଣା ମଧ୍ୟରେ ଆରମ୍ଭ ହୋଇଛି। ଜୟଦୁର୍ଗା କ୍ଲବ ଆନୁକୂଲ୍ୟରେ ହେଉଥିବା ଉକ୍ତ ମନ୍ଦିର ପ୍ରତିଷ୍ଠା ଉତ୍ସବ ୯ ଦିନ ଧରି ହେବା ଗତ ଗୁରୁବାର ଅଙ୍କୁରାରୋପଣ, ଶୁକ୍ରବାର କଳସ ଯାତ୍ରା ଓ ରତ୍ନମୁଦ କାର୍ଯ୍ୟ ସମାପନ ହୋଇଛି। ଶନିବାର ଧନ୍ୟାଭିଷେକ, ପୁଷ୍ପାଭିଷେକ ଓ ଫଳାଭିଷେକ, ୧୮ରେ ଚଣ୍ଡୀଯଜ୍ଞ, ଦୀପଯଜ୍ଞ ଓ ମଣ୍ଡପ ପ୍ରତିଷ୍ଠା କରାଯାଇଛି। ୧୯ରେ ରୁଦ୍ରଯଜ୍ଞ, ଚଣ୍ଡୀଯଜ୍ଞ, ଦୀପଯଜ୍ଞ, ୨୦ରେ ତ୍ରିଦିନାତ୍ମକ ବାସନ୍ତିକ ଦୁର୍ଗାପୂଜା ଓ ସନ୍ଧିପୂଜା, ୨୧ରେ ଧ୍ୱଜାବତରଣ, ମନ୍ଦିର ପ୍ରତିଷ୍ଠା ଓ ଦେବୀଙ୍କ ମନ୍ଦିର ପ୍ରବେଶ, ମହାନବମୀ ପୂଜା ଓ ଯଜ୍ଞ ପୂର୍ଣ୍ଣାହୁତି ହେବ। ୨୨ ତାରିଖରେ ବିଜୟା ଦଶମୀ ବାସନ୍ତିକ ଦୁର୍ଗାପୂଜା ଓ ୨୩ ତାରିଖରେ ମଙ୍ଗଳ ଆଳତି, ବଡଭୋଗ ଓ ଘଟ ବିସର୍ଜନ କାର୍ଯ୍ୟସୂଚୀ ବୃତ୍ତାନ୍ତ ହୋଇଛି।

ସଂଗ୍ରାମ ପରିଷଦ ବୈଠକ

ଲୋଇସିଂହା,୧୮।୪(ଡି.ଏନ.ଏ.): ବଲାଙ୍ଗୀର ଜିଲା ଲୋଇସିଂହା ବ୍ଲକ ରେଙ୍ଗାଲି ପଞ୍ଚାୟତ ଅନ୍ତର୍ଗତ କପିଲବାହାଲ ଗ୍ରାମରେ ବୁଡି ଅଞ୍ଚଳ ସଂଗ୍ରାମ ପରିଷଦର ବୈଠକ ରବିବାର ଅନୁଷ୍ଠିତ ହୋଇଯାଇଛି। ଗ୍ରାମର ଜଗନ୍ନାଥ ମନ୍ଦିର ପ୍ରାଙ୍ଗଣରେ ଅନୁଷ୍ଠିତ ବୈଠକରେ ଅଧ୍ୟକ୍ଷତା କରିଥିଲେ ତେଜରାଜ ଧରୁଆ। ସୁକତେଲ ନଦୀରେ କ୍ଷୁଦ୍ର ଜଳ ଯୋଜନା ମାଧ୍ୟମରେ ପ୍ରକଳ୍ପ କଲେ ବିସ୍ଥାପନ ସମସ୍ୟା ସମାଧାନ ହେବା ସହ ପରିବେଶ ଠିକ୍ ରହିବ ବୋଲି ବୈଠକରେ ବକ୍ତାମାନେ ମତବ୍ୟକ୍ତ କରିଥିଲେ । ଏଥିପ୍ରତି ରାଜ୍ୟ ସରକାର ଓ ଜିଲା ପ୍ରଶାସନ ଦୃଷ୍ଟି ଆକର୍ଷଣ ପାଇଁ ବୈଠକରେ ମତପ୍ରକାଶ ପାଇଥିଲା ।

ମାସ୍କ, ସାନିଟାଇଜର ବଣ୍ଟନ

ନୂଆପଡ଼ା ଅଫିସ,୧୮।୪: ନୂଆପଡା ଜିଲାର ଗାଁଗୁଡ଼ିକରେ କଟକଣାର ପ୍ରଭାବ ନ ଥିବା କିମ୍ବା ସଚେତନତା ଅଭାବ ଯୋଗୁ ବିନା ମାସ୍କରେ ବିଲକୁ କାମ କରି ଯାଉଥିବା ଦେଖିବାକୁ ମିଳିଛି। କରୋନାର ଦ୍ୱିତୀୟ ଲହର ଦିନକୁ ଦିନ ଉଗ୍ରରୂପ ଧାରଣ କରୁଥିବାରୁ ଜିଲାରେ ସଂକ୍ରମଣ ହାର ବୃଦ୍ଧି ପାଇବାରେ ଲାଗିଛି। ଏହାକୁ ଦୃଷ୍ଟିରେ ରଖି ଜଣେ ସାମାଜିକ କର୍ମୀ ଅରୁଣ ବିଶ୍ୱାଳ ଗାଁ ଗାଁ ବୁଲି କରୋନା ସମ୍ପର୍କରେ ସଚେତନ କରିବା ସାଙ୍ଗେ ମାସ୍କ ଓ ସାନିଟାଇଜର ମାଗଣାରେ ବଣ୍ଟନ କରୁଛନ୍ତି।

୨୪ ପ୍ରହର ନାମଯଜ୍ଞ ସମ୍ପନ୍ନ

ଲୋଇସିଂହା,୧୮।୪(ଡି.ଏନ.ଏ): ବଲାଙ୍ଗୀର ଜିଲା ଲୋଇସିଂହା ବ୍ଲକ ଯୋଗୀସର୍ଡା ଗ୍ରାମ ଜଗନ୍ନାଥ ମନ୍ଦିର ନିକଟରେ ଚାଲିଥିବା ୨୪ପ୍ରହର ନାମଯଜ୍ଞ ରବିବାର ସମ୍ପନ୍ନ ହୋଇଛି। ଗତ ଶୁକ୍ରବାର ସକାଳେ କଳସ ଯାତ୍ରାରୁ ନାମଯଜ୍ଞ ଆରମ୍ଭ ହୋଇଥିଲା। ୩ ଦିନଧରି ଚାଲିଥିବା ନାମଯଜ୍ଞରେ ୨୧ଟି ସଂକୀର୍ତ୍ତନ ଦଳ ଅଂଶଗ୍ରହଣ କରିଥିଲେ। ନବୀନ ପଣ୍ଡା ପୂଜା କାର୍ଯ୍ୟ ସମ୍ପାଦନ କରିଥିଲେ।

ପରୀକ୍ଷା ପୂର୍ବରୁ ସାମାଜିକ ଗଣମାଧ୍ୟମରେ ପ୍ରଶ୍ନପତ୍ର

ଅମରପାଲି, ୧୮।୪ (ଡି.ଏନ.ଏ)

ପରୀକ୍ଷା ପୂର୍ବଦିନ ବିଭିନ୍ନ ୱେବସାଇଟ ଓ ସାମାଜିକ ଗଣମାଧ୍ୟମରେ ଘୁରି ବୁଲିଲା ପ୍ରଶ୍ନପତ୍ର। ସୁବର୍ଣ୍ଣପୁର ଜିଲା ବୀରମହାରାଜପୁର ଓ ଉଲୁଣ୍ଡା ଅଞ୍ଚଳରେ ଏବେ ମାଟ୍ରିକ ପରୀକ୍ଷାର୍ଥୀଙ୍କ ପାଇଁ ହେଉଥିବା ଫାଇନାଲ ପ୍ରାକ୍ଟିସ ଟେଷ୍ଟ ପରୀକ୍ଷାର ପ୍ରଶ୍ନପତ୍ର ପରୀକ୍ଷା ପୂର୍ବଦିନରୁ ବିଭିନ୍ନ ସୋସିଆଲ ମିଡିଆରେ ଭାଇରାଲ ହୋଇଥିବା ଅଭିଯୋଗ ହେଉଛି। ଫଳରେ ଅନେକ ଛାତ୍ରୀଛାତ୍ର ପୂର୍ବରୁ ପ୍ରଶ୍ନପତ୍ର ପାଇଥିବା ବେଳେ ପରୀକ୍ଷା ପରିଚାଳନାରେ ସ୍ୱଚ୍ଛତା ନେଇ ପ୍ରଶ୍ନବାଚୀ ସୃଷ୍ଟି ହୋଇଛି।

ଚଳିତ ବର୍ଷ ୧୦୦ ଦିନରେ ପାଠ ପଢ଼ା ଶେଷ କରି ମାଟ୍ରିକ ପରୀକ୍ଷା ହେବାର ଥିଲା। ଏହାକୁ ଦୃଷ୍ଟିରେ ରଖି ପାଠପଢ଼ା ହେବା ସହିତ ଛାତ୍ରୀଛାତ୍ରଙ୍କୁ ପ୍ରସ୍ତୁତ କରାଯାଉଥିଲା। ଏହିକ୍ରମରେ ବୋର୍ଡ ପରୀକ୍ଷା ସହିତ ଅଭ୍ୟସ୍ତ କରିବା ପାଇଁ ପ୍ରିବୋର୍ଡ ପରୀକ୍ଷା ସହିତ ପ୍ରାକ୍ଟିସ ଟେଷ୍ଟ ପରୀକ୍ଷା ମଧ୍ୟ କରାଯାଇଛି । ପ୍ରଥମ ପ୍ରାକ୍ଟିସ ଟେଷ୍ଟ ଜାନୁୟାରୀ ଶେଷ ସପ୍ତାହରେ ହୋଇଥିବା ବେଳେ ଦ୍ୱିତୀୟ ଫେବୃୟାରୀ ଶେଷ ସପ୍ତାହ, ତୃତୀୟ ମାର୍ଚ୍ଚ ଶେଷ ସପ୍ତାହ ଓ ଚତୁର୍ଥ ପ୍ରାକ୍ଟିସ ଟେଷ୍ଟ ରବିବାର ଶେଷ ହୋଇଛି। ମାତ୍ର ଉକ୍ତ ପ୍ରାକ୍ଟିସ ଟେଷ୍ଟର ପ୍ରଶ୍ନପତ୍ର ପରୀକ୍ଷା ପୂର୍ବ ଦିନରୁ ସାମାଜିକ ଗଣମାଧ୍ୟମ ସହିତ ବୋର୍ଡ ୱେବସାଇଟ୍‌ରେ ଛାଡି ଦିଆଯାଉଥିଲା। ତେଣୁ କେତେକ ଅଭିଭାବକ ଓ ଛାତ୍ରୀଛାତ୍ର ପ୍ରଶ୍ନପତ୍ରକୁ ଆଗରୁ ପାଇ ଯାଉଥିଲେ। ଆଗରୁ ପ୍ରଶ୍ନପତ୍ର ପାଉ ନ ଥିବା ଛାତ୍ରୀଛାତ୍ର ଏହାକୁ ନେଇ ଅସନ୍ତୋଷ ପ୍ରକାଶ କରିବା ସହିତ ଶିକ୍ଷାବିତ୍‌ମାନେ ଏହାକୁ ନେଇ ଚିନ୍ତା ପ୍ରକଟ କରିଛନ୍ତି । ଯଦି ପରୀକ୍ଷା ପୂର୍ବରୁ ପିଲାଏ ପ୍ରଶ୍ନପତ୍ର ପାଇବେ ତେବେ ପରୀକ୍ଷା କାହିଁକି କରାଯାଉଛି ବୋଲି ଅଭିଭାବକ ଶେଷଦେବ ମାଝୀ ପ୍ରଶ୍ନ କରିଛନ୍ତି। ମାଟ୍ରିକ ପରୀକ୍ଷା ସ୍ଥଗିତ ରଖାଯିବା ଘୋଷଣା ହେଲା ପରେ ଫାଇନାଲ ପ୍ରାକ୍ଟିସ ଟେଷ୍ଟ ପରୀକ୍ଷାର ମାର୍କକୁ ଦେଖି ଛାତ୍ରୀଛାତ୍ରଙ୍କ ମାଟ୍ରିକ ମାର୍କ ଦିଆଯିବ ବୋଲି ଅଞ୍ଚଳରେ ଏକ ଅପପ୍ରଚାର ହେବା ପରେ ପ୍ରଶ୍ନପତ୍ର ଅଧିକ ଭାଇରାଲ ହୋଇଥିଲା। କେତେକ ସ୍କୁଲର ଛାତ୍ରୀଛାତ୍ର ପୂର୍ବରୁ ପ୍ରଶ୍ନପତ୍ର ପାଇ ଘରେ ଉତ୍ତର ଲେଖି ସ୍କୁଲରେ ଖାତା ଦେଇଥିବା ମଧ୍ୟ ଅଭିଯୋଗ ହେଉଛି। ଏ ନେଇ ବୀରମହାରାଜପୁର ବିଇଓ ଶାନ୍ତନୁ କୁମ୍ଭକାରଙ୍କୁ ପଚାରିବାରୁ ବୋର୍ଡ ୱେବସାଇଟରେ ପ୍ରଶ୍ନପତ୍ର ଦିଆଯାଉଥିଲା। କେତେକ ଅଭିଭାବକ ପ୍ରଶ୍ନପତ୍ରକୁଆଗତୁରା କାଢ଼ିଏପରି କରୁଥିବା କହିଛନ୍ତି। ମାତ୍ର ବୀରମହାରାଜପୁର ଅଞ୍ଚଳରେ ଏଭଳି ଅଭିଯୋଗ ଆସି ନ ଥିବା ସେ କହିଛନ୍ତି । ଏ ନେଇ ଡିଇଓ ପୁଷ୍ପା ମିଞ୍ଜଙ୍କୁ ପଚାରିବାରୁ ପରୀକ୍ଷା ପୂର୍ବରୁ ବୋର୍ଡ ୱେବସାଇଟରେ ପ୍ରଶ୍ନପତ୍ର ଛଡା ଯାଉଥିବା କହିବା ସହିତ ଏହା ଏକ ପ୍ରାକ୍ଟିସ୍ ଟେଷ୍ଟ ଥିଲା ବୋଲି କହିଛନ୍ତି।

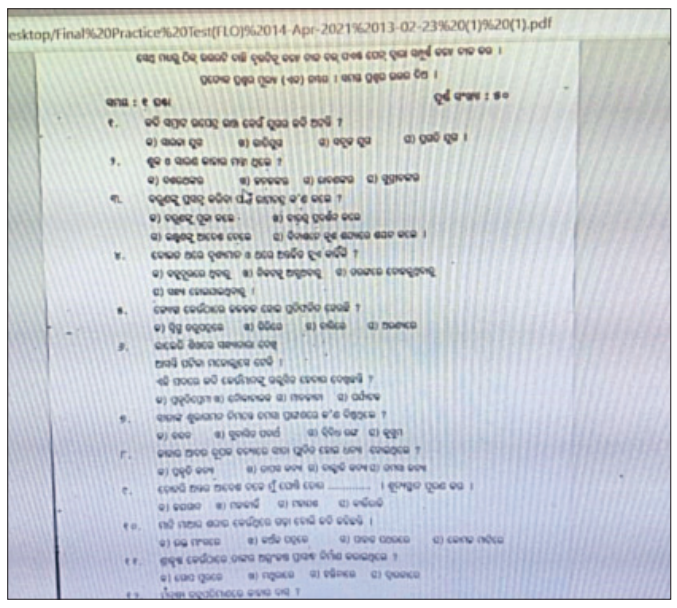

ସୋସିଆଲ ମିଡିଆରେ ପ୍ରଶ୍ନପତ୍ର।

- ମାଟ୍ରିକ ଫାଇନାଲ ପ୍ରାକ୍ଟିସ୍ ଟେଷ୍ଟ
- ଅସନ୍ତୋଷ ବ୍ୟକ୍ତକଲେ ଶିକ୍ଷାବିତ୍
- ବୋର୍ଡ ୱେବସାଇଟ୍‌ରେ ଦିଆଯାଇଥିଲା ପ୍ରଶ୍ନପତ୍ର : ଡିଇଓ

ଆଦିବାସୀ ନେତା ବ୍ରଜକିଶୋର ସିଂଭୋଇଙ୍କ ପରଲୋକ

ବଲାଙ୍ଗୀର ଅଫିସ/ସଇଁତଲା, ୧୮।୪ (ଡି.ଏନ.ଏ.)

ବଲାଙ୍ଗୀର ଜିଲା ଆଦିବାସୀ କଲ୍ୟାଣ ସଂଘ ସଭାପତି ତଥା ଜଣାଶୁଣା ଆଦିବାସୀ ନେତା ବ୍ରଜକିଶୋର ସିଂଭୋଇ (୭୨)ଙ୍କ ରବିବାର ସକାଳେ ପରଲୋକ ଘଟିଛି। ସକାଳେ ସିଂଭୋଇ ଅସୁସ୍ଥତା ଅନୁଭବ କରିବାରୁ ତାଙ୍କୁ ବଲାଙ୍ଗୀର ଭୀମ ଭୋଇ ମେଡ଼ିକାଲ କଲେଜ ଡ଼ାକ୍ତରଖାନାରେ ଭର୍ତ୍ତି କରାଯାଇଥିଲା। ଚିକିତ୍ସାଧୀନ ଅବସ୍ଥାରେ ସକାଳ ପ୍ରାୟ ସାଢ଼େ ୮ଟାରେ ତାଙ୍କର ବିୟୋଗ ଘଟିଥିଲା। ସଇଁତଲାସ୍ଥିତ ଲାଙ୍କନଦୀ କୂଳରେ ସ୍ୱର୍ଗତ ସିଂଭୋଇଙ୍କ ଅନ୍ତିମ ସଂସ୍କାର କରାଯାଇଛି । ତାଙ୍କ ପୁତ୍ର ଆଶିଷ ସିଂଭୋଇ ମୁଖାଗ୍ନି ଦେଇଥିଲେ। ଗତ କିଛି ମାସ ତଳେ ତାଙ୍କର ସ୍ତ୍ରୀଙ୍କ ପରଲୋକ ଘଟିଥିଲା। ୨୦୧୦ମସିହାରୁ ସ୍ୱର୍ଗତ ସିଂଭୋଇ ଜିଲା ଆଦିବାସୀ କଲ୍ୟାଣ ସଂଘ ସଭାପତି ଭାବେ ନେତୃତ୍ୱ ନେଇ ଆସୁଥିଲେ। ଏହି ସମୟ ମଧ୍ୟରେ ପେ ପଶ୍ଚିମ ଓଡିଶା ଆଦିବାସୀ ସଂଘ କାର୍ଯ୍ୟକାରୀ ସଭାପତି ଓ ଓଡିଶା ଆଦିବାସୀ ସଂଘ ଉପସଭାପତି ରହିଥିଲେ। ଜଣେ ପୂର୍ବତନ ବ୍ୟାଙ୍କ ଅଫିସରଭାବେ ଅବସର ନେବା ପରେ ସେ ଆଦିବାସୀ ସଙ୍ଗଠନ ଓ ରାଜନୈତିକ ଦଳରେ ସକ୍ରିୟ ରହିଥିଲେ। ଜଣେ ଆଇନଜୀବୀ ଭାବେ ମଧ୍ୟ ସେ କାର୍ଯ୍ୟ କରୁଥିଲେ। ସ୍ୱତନ୍ତ୍ର କୋଶଳ ରାଜ୍ୟ ଆନ୍ଦୋଳନର ସେ ଜଣେ ଆଗୁଆ ନେତା ଭାବେ ବହୁ ଗୁରୁତ୍ୱପୂର୍ଣ୍ଣ କାର୍ଯ୍ୟ କରିଥିଲେ। ପଶ୍ଚିମ ଓଡିଶାର ଆଦିବାସୀଙ୍କ ଅଧିକାର ସୁରକ୍ଷା, ନକଲି ଆଦିବାସୀ ହଟାଅ ଆନ୍ଦୋଳନ, ଆଦିବାସୀ ଜମିମୁକ୍ତି ଆନ୍ଦୋଳନ, ଜଙ୍ଗଲ ଜମି ଅଧିକାର ଆନ୍ଦୋଳନରେ ସେ ସକ୍ରିୟ ନେତୃତ୍ୱ ନେଇଥିଲେ। ସ୍ୱର୍ଗତ ସିଂଭୋଇ ହେଉଛନ୍ତି ପୂର୍ବତନ ମନ୍ତ୍ରୀ ସୁରେନ୍ଦ୍ର ସିଂଭୋଇଙ୍କ ବଡଭାଇ। ବ୍ରଜକିଶୋରଙ୍କ ବିୟୋଗରେ ମହିଳା, ଶିଶୁ ବିକାଶ ତଥା ମିଶନ ଶକ୍ତି ମନ୍ତ୍ରୀ ଟୁକୁନୀ ସାହୁ, ଶ୍ରମମନ୍ତ୍ରୀ ସୁଶାନ୍ତ ସିଂ, ବିଧାୟକ ନରସିଂହ ମିଶ୍ର, ବିଜୟ ରଞ୍ଜନ ସିଂ ବରିହା, ଆହ୍ୱାନ କମିଟି ସଭାପତି ଗୋପାଳଜୀ ପାଣିଗ୍ରାହୀ, କୋଶଲ ରାଜ୍ୟ ସମନ୍ୱୟ ସମିତି କେନ୍ଦ୍ରୀୟ ଅଧ୍ୟକ୍ଷ ପ୍ରମୋଦ ମିଶ୍ର, ଆଦିବାସୀ ନେତା ନିରଞ୍ଜନ ବିଶି, ଚନ୍ଦ୍ରବଦନ ପୁରୋହିତ, କଂଗ୍ରେସ ନେତା ଗୁଣସାଗର ମାଝି, ସଇଁତଲା ଆଦିବାସୀ ସଂଘ, ଆଇନଜୀବୀ ସୁବୋଧ ମିଶ୍ର, ଜପେଶ୍ୱର ଜାନୀଙ୍କ ସମେତ ବହୁ ବିଶିଷ୍ଟ ବ୍ୟକ୍ତି ଶୋକପ୍ରକାଶ କରିଛନ୍ତି।

ବ୍ରଜକିଶୋର ସିଂଭୋଇଙ୍କ ଫାଇଲ ଫଟୋ।

୫ଟି ମଡେଲ ସ୍କୁଲ ପାଇଁ ରୂପାନ୍ତରଣ ପ୍ରକ୍ରିୟା ଆରମ୍ଭ

ଉଲୁଣ୍ଡା, ୧୮।୪ (ଡି.ଏନ.ଏ.)

ସୁବର୍ଣ୍ଣପୁର ଜିଲା ଉଲୁଣ୍ଡା ବ୍ଲକ ପଞ୍ଚମହଲା ଗଣେଶ୍ୱର ହାଇସ୍କୁଲକୁ ସରକାର ଦ୍ୱିତୀୟ ୫ଟି ହାଇସ୍କୁଲ ଭାବେ ନେଇଥିବା ପରିପେକ୍ଷୀରେ ବିଦ୍ୟାଳୟ ଉନ୍ନୟନ ଏବଂ ପରିଚାଳନା କମିଟିର ଏକ ଜରୁରୀ ବୈଠକ ରବିବାର ଅନୁଷ୍ଠିତ ହୋଇଯାଇଛି। ପ୍ରଧାନଶିକ୍ଷକ ଶ୍ରୀଧର ବାଘଙ୍କ ଅଧ୍ୟକ୍ଷତାରେ ହୋଇଥିବା ଏହି ବୈଠକରେ ବିଡିଓ ହେମସାଗର ଭୋଇ ଅତିଥିଭାବେ ଯୋଗଦେଇଥିଲେ। ୫ଟି ସ୍କୁଲର ଲକ୍ଷ୍ୟ ଓ ଉଦ୍ଦେଶ୍ୟ ଏବଂ ଏହାର କାର୍ଯ୍ୟକାରିତା ଉପରେ ଆଲୋଚନା କରିବା ସହ ଆଜିଠୁ ୫ଟି ମଡେଲ ସ୍କୁଲ ରୂପାନ୍ତରଣ ପ୍ରକ୍ରିୟା ଆରମ୍ଭ ହେଲା ବୋଲି ସୂଚନା ଦେଇଥିଲେ। ବୈଠକରେ ବିଦ୍ୟାଳୟ ପ୍ରତିଷ୍ଠାତା ନରେନ୍ଦ୍ର ପାଣ୍ଡିଆ, ପୂର୍ବତନ ସରପଞ୍ଚ କୈଳାସ ଚନ୍ଦ୍ର ପୁରୋହିତ, କନିଷ୍ଠ ଯନ୍ତ୍ରୀ ସଂଯୁକ୍ତା ପ୍ରଧାନ, ଶିକ୍ଷକ ଦିଲୀପ ସାହୁ, ରୋହିତ ଦଣ୍ଡସେନା, ମୋସ୍କୁଲ ଅଭିଯାନ ସଭାପତି ବନମାଳୀ ପଣ୍ଡା, ସଭ୍ୟା ରୀନା ଠେଲା, ଦୁଲେଇ ରଣା, ରେବତୀ ସୁରୁଜାଲ, ବୃନ୍ଦାବନ ସୁରୁଜାଲ ପ୍ରମୁଖ ଉପସ୍ଥିତ ଥିଲେ।

ମହୁମାଛି କାମୁଡ଼ାରେ ବୃଦ୍ଧ ମୃତ

ଜୁନାଗଡ଼, ୧୮।୪ (ଡି.ଏନ.ଏ.)

କଳାହାଣ୍ଡି ଜିଲା ଜୁନାଗଡ଼ ସହର ନିକଟ ହାତୀ ନଦୀ ବ୍ରିଜ ୨୬ ନମ୍ବର ଜାତୀୟ ଉପରେ ମୁହୁମାଛି ଆକ୍ରମଣରେ ଜଣେ ବୃଦ୍ଧଙ୍କ ମୃତ୍ୟୁ ଘଟିଛି। ମୃତକ ହେଲେ ଏହି ବ୍ଲକ କଲିଆକୁଣ୍ଡଲ ଗ୍ରାମର କୈଳାସ ରଣା (୫୮)। ସୂଚନା ଅନୁଯାୟୀ, କୈଳାସ ଶନିବାର ମାଟିହାଣ୍ଡି ବିକ୍ରି ପାଇଁ ଜୁନାଗଡ଼ ସହରକୁ ଯାଇଥିଲେ। ଅପରାହ୍ନରେ ଘରକୁ ଫେରୁଥିବା ବେଳେ ହାତୀନଦୀ ବ୍ରିଜ ପାଖରେ ହଠାତ ମହୁମାଛି ଆକ୍ରମଣ କରିଥିଲେ। ଗୁରୁତର ଅବସ୍ଥାରେ ସ୍ଥାନୀୟ ପୋଲିସ ସହାୟତାରେ ଆମ୍ବୁଲାନ୍ସ ଯୋଗେ ଜୁନାଗଡ଼ ଗୋଷ୍ଠୀ ସ୍ୱାସ୍ଥ୍ୟକେନ୍ଦ୍ରରେ ଭର୍ତ୍ତି କରାଯାଇଥିଲା। ଅବସ୍ଥା ଗୁରୁତର ହେବାରୁ ଜିଲା ମୁଖ୍ୟ ଚିକିତ୍ସାଳୟକୁସ୍ଥାନାନ୍ତରିତ କରାଯାଇଥିଲା। ସେଠାରେ ବିଳମ୍ବିତ ରାତିରେ ତାଙ୍କର ମୃତ୍ୟୁ ହୋଇଥିଲା। ରବିବାର ବ୍ୟବଚ୍ଛେଦ ପରେ ପରିବାରବର୍ଗଙ୍କୁ ମୃତଦେହ ହସ୍ତାନ୍ତର କରାଯାଇଥିଲା। ଏ ନେଇ ଜୁନାଗଡ଼ ଥାନାରେ ଏକ ଅପମୃତ୍ୟ ମାମଲା (ନଂ. ୬/୨୧)ରୁଜୁ ହୋଇଛି।

ଚିକିତ୍ସା ପାଇଁ ଅର୍ଥ ନାହିଁ

ଖଟରେ ଶୋଇ ରହିଛନ୍ତି ସୁନାଫୁଲ ବିଭାର।

ଲାଠୋର, ୧୮।୪(ଡି.ଏନ.ଏ.)

ବଲାଙ୍ଗୀର ଜିଲା ଖପ୍ରାଖୋଲ ବ୍ଲକ କରୁଆଁଝର ପଞ୍ଚାୟତ ଅନ୍ତର୍ଗତ ମସିଣା ଗ୍ରାମର ସୁନାଫୁଲ ବିଭାର(୫୦) ପକ୍ଷାଘାତ ରୋଗରେ ଆକ୍ରାନ୍ତ। ଅର୍ଥାଭାବ ଯୋଗୁ ତାଙ୍କର ଉଚ୍ଚତର ଚିକିତ୍ସା ହୋଇପାରୁନାହିଁ। ତେଣୁ ଭାଗ୍ୟକୁ ଆଦରି ସେ ଘରେ ପଡିରହିଛନ୍ତି। ଗାଁର ବେନାର୍ଜୀ ବିଭାରଙ୍କ ସ୍ତ୍ରୀ ସୁନାଫୁଲ। ଦୁଇପୁଅ ଡମ୍ବରୁ ଓ ସୁଧୀର। ବଡ ପୁଅ ଡମ୍ବରୁ ବିବାହ ପରେ ତାଙ୍କ ପରିବାର ସହ ଅଲଗା ରହୁଛନ୍ତି। ମା'ବାପାଙ୍କ ପାଖରେ ସାନପୁଅ ରହୁଛନ୍ତି। କୌଣସି ସମ୍ପତ୍ତିବାଡି ନ ଥିବାରୁ ବୋନାର୍ଜୀ ପରଘରେ ମୂଲ ଲାଗି, ଦାଦନ ଖଟି ପରିବାର ପ୍ରତିପୋଷଣ କରିଥାନ୍ତି। ବର୍ଷକ ତଳେ ହଠାତ୍ ସୁନାଫୁଲ ପକ୍ଷାଘାତ ରୋଗରେ ଆକ୍ରାନ୍ତ ହେଲେ। ତାଙ୍କ ଡାହାଣ ଅଙ୍ଗ କାମ କଲାନାହିଁ। ସବୁବେଳେ ଖଟରେ ଶୋଇରହିଲେ। ଖାଇବାଠୁ ଆରମ୍ଭ କରି ସ୍ନାନଶୌଚାଦି ସବୁ କାମ ସ୍ୱାମୀ କରାଉଛନ୍ତି। ଚଳିତ ବର୍ଷ ମା'ଙ୍କ ଚିକିତ୍ସା ପାଇଁ ପୁଅ ଦାଦନ ଖଟିବାକୁ ଯାଇ ଯାହା ଅଗ୍ରିମ ଆଣିଥିଲେ ସେଥିରେ ବିଭିନ୍ନ ହସ୍ପିଟାଲ ନେଇ ଚିକିତ୍ସା କରିଥିଲେ। ହେଲେ କୌଣସି ସୁଫଳ ମିଳିଲା ନାହିଁ। ଅନ୍ୟପକ୍ଷରେ ଏହି ଗରିବ ପରିବାରକୁ ଖାଦ୍ୟ ସୁରକ୍ଷା ଯୋଜନାରେ ପଞ୍ଚାୟତ ପକ୍ଷରୁ ମାସକୁ ୧୫କେଜି ଚାଉଳ ମିଳୁଛି। ମୂଲମଜୁରି ଲାଗି ବୋନାର୍ଜୀ ଯାହା ରୋଜଗାର କରୁଛନ୍ତି ସେଥିରେ ଦୁଇଓଳି ଖାଇବାକୁ ଯୋଗାଡ କରିବା କଷ୍ଟକର ହେଉଥିବା ବେଳେ ସ୍ତ୍ରୀଙ୍କ ଚିକିତ୍ସା କରାଇବା ସମ୍ଭବ ହେଉନାହିଁ। ସୁନାଫୁଲଙ୍କ ଚିକିତ୍ସା ପାଇଁ ପ୍ରଶାସନ ସହଯୋଗର ହାତ ବଢାଇବାକୁ ଗ୍ରାମବାସୀ ଦାବି କରିଛନ୍ତି।

ଖଟରେ ପଡ଼ି ରହିଛନ୍ତି ପକ୍ଷାଘାତ ରୋଗୀ

ସ୍ତ୍ରୀଙ୍କୁ କିରୋସିନ ଢ଼ାଳି ପୋଡ଼ି ମାରିବା ଉଦ୍ୟମ

କୋକସରା, ୧୮।୪ (ଡି.ଏନ.ଏ.)

ବନ୍ଧକ ପଡିଥିବା ସୁନା ମୁକୁଳାଇବାକୁ ନେଇ ସ୍ତ୍ରୀସ୍ୱାମୀଙ୍କ ମଧ୍ୟରେ ଝଗଡ଼ା ହୋଇଛି। ଏଥିରେ ସ୍ୱାମୀ ରାଗିଯାଇ

ଅଗ୍ନି ନିରାପତ୍ତା ଦିବସରେ ମକ୍‌ଡ୍ରିଲ

ଉଲୁଣ୍ଡା,(ଡି.ଏନ.ଏ.): ସୁବର୍ଣ୍ଣପୁର ଜିଲା ଉଲୁଣ୍ଡାଠାରେ ଥିବା ମାଁ ମେଟାକାନୀ ଯୁକ୍ତଦୁଇ ମହିଳା କଲେଜରେ ଅଗ୍ନି ନିରାପତ୍ତା ଦିବସ ଅବସରରେ ମକଡ୍ରିଲ କାର୍ଯ୍ୟକ୍ରମ ଶନିବାର ଅନୁଷ୍ଠିତ ହୋଇଯାଇଛି। ଆୟୋଜିତ ସଭାରେ ଅଗ୍ନିଶମ ବିଭାଗ ଅଧିକାରୀ ଭରତଲାଲ ଏକ୍କା ଯୋଗଦେଇ ଦୁର୍ବିପାକ ସମୟରେ କିପରି ନିଜକୁ ରକ୍ଷା କରାଯାଇପାରିବ ତାହା ଉପରେ ଉପସ୍ଥିତ ଛାତ୍ରୀମାନଙ୍କୁ ବୁଝାଇଥିଲେ। ପରେ ମକ୍‌ଡ୍ରିଲ କରାଯାଇଥିଲା। ବିଶେଷ କରି ସିଲିଣ୍ଡରରେ ନିଆଁ ଲାଗିଲେ କିପରି ନିଆଁକୁ ଆୟତ୍ତ କରାଯିବ ସେ ନେଇ ଛାତ୍ରୀମାନଙ୍କୁ କୌଶଳ ପ୍ରଦର୍ଶନ କରାଯାଇଥିଲା।

ସଂକ୍ଷେପରେ

ହୋମଗାର୍ଡ ଆତ୍ମହତ୍ୟା ମାମଲାର ଭିନ୍ନ ମୋଡ଼

ଝାରବନ୍ଧ,୧୮।୪(ଡି.ଏନ.ଏ): ବରଗଡ଼ ଜିଲା ଝାରବନ୍ଧରେ ଗତ ମାର୍ଚ୍ଚ ୪ତାରିଖରେ ହୋମଗାର୍ଡ଼ ସଞ୍ଜୟ ପ୍ରଧାନଙ୍କ ଆତ୍ମହତ୍ୟା ମାମଲା ଭିନ୍ନ ମୋଡ଼ ନେଇଛି। ମୃତକଙ୍କ ପରିବାର ଲୋକେ ଏକ ସୁଇସାଇଡ଼ାଲ ନୋଟ୍‌କୁ ଆଧାର କରି ସ୍ଥାନୀୟ କେତେକ ଯୁବକଙ୍କୁ ସଞ୍ଜୟଙ୍କ ଆତ୍ମହତ୍ୟା ପାଇଁ ଦାୟୀ କରିଥିଲେ। ସେମାନେ ଲିଖିତ ଅଭିଯୋଗ କରି ସମ୍ପୃକ୍ତ ଯୁବକଙ୍କୁ ଗିରଫ ଦାବିରେ ଥାନା ଘେରାଉ ମଧ୍ୟ କରିଥିଲେ। ଅନ୍ୟପଟେ ମୃତ ହୋମଗାର୍ଡ଼ ତାଙ୍କ ମା' ପରିବାର ସଦସ୍ୟଙ୍କ ଚାପରେ ଆତ୍ମହତ୍ୟା କରିଛନ୍ତି ବୋଲି ଅଭିଯୋଗ କରି ରବିବାର ପୂର୍ବତନ ବିଧାୟକ ପ୍ରଦୀପ ପୁରୋହିତଙ୍କ ନେତୃତ୍ୱରେ ଜିଲା ପରିଷଦ ସଭ୍ୟା କୁମୁଦିନୀ ସାହୁ, ମାନଭଞ୍ଜନ ମିର୍ଦ୍ଧା, ହରିହର ସାହୁ ପ୍ରମୁଖ ଥାନାକୁ ଯାଇ ଲିଖିତ ଅଭିଯୋଗ କରିଛନ୍ତି। ଭାଇରାଲ ହେଉଥିବା ଏକ ଅଡ଼ିଓକୁ ଆଧାର କରି ସେମାନେ ଏଭଳି ଅଭିଯୋଗ କରିଛନ୍ତି ।

ଦାବି ପରେ କାଉଡୋଳା-ଲଡୁଗାଁ ରାସ୍ତା କାମ ଆରମ୍ଭ

କୋକସରା,୧୮।୪ (ଡି.ଏନ.ଏ): ଗ୍ରାମବାସୀଙ୍କ ଦୀର୍ଘଦିନର ଦାବି ପରେ କୋକସରା ବ୍ଲକର କାଉଡୋଳା-ଲଡୁଗାଁ ରାସ୍ତା ନିର୍ମାଣ କାମ ଆରମ୍ଭ ହୋଇଛି। ଗ୍ରାମ୍ୟ ଉନ୍ନୟନ ବିଭାଗ ଧର୍ମଗଡ଼ ଅଧୀନ କାଉଡୋଳାରୁ ଲଡୁଗାଁ ୪.୧୦ କି.ମି. ରାସ୍ତା ନିର୍ମାଣ ପାଇଁ ଏକ ଠିକାସଂସ୍ଥା ଟେଣ୍ଡର ପାଇ ନିକଟରେ କାମ ଆରମ୍ଭ କରିଛି। କୋକସରା ବ୍ଲକ ଲଡୁଗାଁ ପଞ୍ଚାୟତର ଲଡୁଗାଁ ଏକ ବ୍ୟବସାୟିକ ପେଣ୍ଠସ୍ଥଳ। ୨୬ ନଂ ଜାତୀୟ ରାଜପଥ କାଉଡୋଳା ଛକରୁ ଲଡୁଗାଁକୁ ସଂଯୋଗ ହୋଇଛି । ଏହି ରାସ୍ତା ଏକ ମୁଖ୍ୟ ରାସ୍ତା ହୋଇଥିବା ବେଳେ ଧର୍ମଗଡ଼ ଗ୍ରାମ୍ୟ ଉନ୍ନୟନ ବିଭାଗ ଅଧୀନରେ ରହିଛି। ଉକ୍ତ ରାସ୍ତା ଦେଇ ପ୍ରତିଦିନ ଅନେକ ଭାରୀଯାନ ଚଳାଚଳ କରିବା ଫଳରେ ରାସ୍ତା ଅବସ୍ଥା ଅତ୍ୟନ୍ତ ଶୋଚନୀୟ ହୋଇ ପଡିଥିଲା । ଫଳରେ ଏହି ରାସ୍ତା ଉପରେ ନିର୍ଭରଶୀଳ ସୁନାମାଲ ଗ୍ରାମବାସୀ ଗତବର୍ଷ ନିଜେ ଶ୍ରମଦାନ କରି ରାସ୍ତା ମରାମତି କିଛିଟା କରିଥିଲେ । ତେବେ ରାସ୍ତା ଦୁରାବସ୍ଥା ଯୋଗୁ ପ୍ରତ୍ୟହ ଛୋଟବଡ ଦୁର୍ଘଟଣା ଘଟୁଥିଲା । ଜନସାଧାରଣ ଯିବାକୁ ନିରାପଦ ମନେ କରୁ ନ ଥିଲେ । ଅନେକ ସ୍ଥାନରେ ବଡ ବଡ ଖାଲ ଖମା ହୋଇ ସାମାନ୍ୟ ବର୍ଷା ହେଲେ ଦିନ ଦିନ ଧରି ପାଣି ଜମି ରହୁଥିଲା । ଏ ନେଇ ସ୍ଥାନୀୟ ଅଞ୍ଚଳବାସୀ ଜିଲା ପ୍ରଶାସନ ,ମନ୍ତ୍ରୀ ଓ ବିଧାୟକଙ୍କ ଦୃଷ୍ଟି ଆକର୍ଷଣ କରିଥିଲେ । ଏବେ ରାସ୍ତା କାମ ଆରମ୍ଭ ହୋଇଥିବାରୁ ଗ୍ରାମବାସୀ ଆଶ୍ୱସ୍ତି ଅନୁଭବ କରିଥିବା ବେଳେ ଉନ୍ନତମାନର କାମ କରିବାକୁ ଦାବି କରିଛନ୍ତି। ଏ ସମ୍ପର୍କରେ ଗ୍ରାମ୍ୟ ଉନ୍ନୟନ ବିଭାଗର କନିଷ୍ଠ ଯନ୍ତ୍ରୀ ଆଶିଷ କୁମାର ସେଠାଙ୍କୁ ପଚାରିବାରେ ଏଷ୍ଟିମେଟ ଅନୁସାରେ କାମ ଚାଲିଛି ବୋଲି କହିଛନ୍ତି ।

୨୮ ୟୁନିଟ୍ ରକ୍ତ ସଂଗ୍ରହ

ସରଣ୍ଡା,୧୮।୪(ଡି.ଏନ.ଏ): ବରଗଡ଼ ଜିଲା ଅତାବିରା ବ୍ଲକ ଅନ୍ତର୍ଗତ ରେଙ୍ଗାଲି କ୍ୟାମ୍ପ କେନାଲ କଲୋନୀରେ ରବିବାର ରକ୍ତଦାନ ଶିବିର ଅନୁଷ୍ଠିତ ହୋଇଯାଇଛି। ଅତାବିରାର ଆମ ସହର, ଆମ ଦାୟିତ୍ୱ ଅନୁଷ୍ଠାନ ପକ୍ଷରୁ ଅନୁଷ୍ଠିତ ଏହି ଶିବିରରେ ୨୮ ୟୁନିଟ ରକ୍ତ ସଂଗ୍ରହ ହୋଇଥିଲା। ଅନୁଷ୍ଠାନର ସଭାପତି ବିକାଶ କୁମାର ଶର୍ମା, ସମ୍ପାଦକ ଅମିତ କୁମାର ମିଶ୍ର ଏବଂ ଅନ୍ୟ ସଭ୍ୟମାନେ ଶିବିର ପରିଚାଳନା କରିଥିବାବେଳେ ବରଗଡ଼ ରକ୍ତ ଭଣ୍ଡାର କର୍ମଚାରୀମାନେ ରକ୍ତ ସଂଗ୍ରହ କରିଥିଲେ ।

ସତ୍‌ସଙ୍ଗ ଅଧ୍ୟକ୍ଷ ସରୋଜ କରୋନାରେ ପରଲୋକ

ନୂଆପଡ଼ା ଅଫିସ,୧୮।୪: ନୂଆପଡା ଜିଲା କୋଭିଡ୍ ଡାକ୍ତରଖାନାରେ ଶନିବାର ଜିଲା ସତସଙ୍ଗ ବିହାରର ଅଧ୍ୟକ୍ଷ ପଣ୍ଡିତ ସରୋଜ କୁମାର ଗୁରୁ(୬୫)ଙ୍କ କରୋନାରେ ମୃତ୍ୟୁ ହୋଇଛି ବୋଲି ସ୍ୱାସ୍ଥ୍ୟ ବିଭାଗଠାରୁ ପ୍ରକାଶ। ପଣ୍ଡିତ ଗୁରୁ ଗତ ୧୨ ତାରିଖରେ କରୋନାରେ ଚିହ୍ନଟ ହୋଇ ଜିଲା କୋଭିଡଡ୍ ଡାକ୍ତରଖାନାରେ ଭର୍ତ୍ତି ହୋଇଥିଲେ। ତାଙ୍କ ଅବସ୍ଥା ଗୁରୁତର ହେବାରୁ ଡାକ୍ତର ତାଙ୍କୁ ଆଇସିୟୁରେ ରଖିଥିଲେ। ଶନିବାର ୧୦ଟାରେ ଚିକିତ୍ସାଧୀନ ଅବସ୍ଥାରେ ତାଙ୍କର ମୃତ୍ୟୁ ହୋଇଛି। ସେ ଜଣେ ଅବସରପ୍ରାପ୍ତ ଶିକ୍ଷକ, ନୂଆପଡା ସତସଙ୍ଗ ବିହାର ଅଧ୍ୟକ୍ଷ ରହିଥିବା ବେଳେ ଜୟଗୁରୁ ପରିବାର ଜଣେ ସକ୍ରୀୟ ସଦସ୍ୟ ଦର୍ଶନ ଶାସ୍ତ୍ରରେ ପ୍ରଗାଢ ଜ୍ଞାନ ରହିଥିବା ଜଣାପଡିଛି। କରୋନାରେ ମୃତ୍ୟୁ ପରେ ଏନଏସି ପକ୍ଷରୁ ଶବ ସତ୍କାର କରାଯାଇଛି। ତାଙ୍କ ତିନି ପୁଅ ଓ ଗୋଟିଏ ଝିଅ ଅଛନ୍ତି ।

ଗଳାବାଟ ଦେଇ ଫେରୁଛନ୍ତି ପ୍ରବାସୀ ଓଡ଼ିଆ

ନୂଆପଡ଼ା ଅଫିସ,୧୮।୪

ନୂଆପଡା ଜିଲାରେ କେବଳ ସୀମାରେ ବାହାରୁ ଆସୁଥିବା ଲୋକଙ୍କ ଆଣ୍ଟିଜେନ ପରୀକ୍ଷା କରି ଓଡ଼ିଶା ଭିତରକୁ ଛାଡୁ ଥିବା ବେଳେ ପ୍ରତ୍ୟେକ ଦିନ ବାହାରୁ ଶହ ଶହ ଲୋକ ବିଭିନ୍ନ ଗଳାବାଟ ଦେଇ ଘରକୁ ଫେରୁଛନ୍ତି। ସେମାନେ ବେଧଡକ ଭାବେ ଘରକୁ ଚାଲି ଯାଉଛନ୍ତି। ତାହାର କଟକଣା ନାହିଁ। ରାଜ୍ୟ ତଥା ରାଜ୍ୟ ବାହାରେ କରୋନା ଭୟଙ୍କର ରୂପ ଧାରଣ କରି ଚାଲିଛି। ଗତଥର ଭଳି ପୁଣି ଶଟଡାଉନ ହେଲେ ଅସୁବିଧାର ସମ୍ମୁଖୀନ ହେବାକୁ ପଡିବ ବୋଲି ଆଗରୁ ସତର୍କ ହୋଇ ପ୍ରବାସୀ ଓଡ଼ିଆମାନେ ଟ୍ରେନ, ବସ ଓ ଅନ୍ୟ ଗାଡି ଯୋଗେ ରାଜ୍ୟକୁ ଫେରି ଆସୁଥିବା ଦେଖିବାକୁ ମିଳିଛି। ପ୍ରତିଦିନ ଖରିଆର ରୋଡ, ନୂଆପଡା, ଲଖନା, ହରିଶଙ୍କର ରୋଡରୁ ଟ୍ରେନ ଯୋଗେ ଓହ୍ଲାଇ ଶହ ଶହ ଲୋକ ବାହାର ରାଜ୍ୟରୁ ଆସି ଅଟୋ କିମ୍ବା ରିକ୍ସାରେ ଗାଁକୁ ଯାଉଛନ୍ତି ଓ କାହାରିକୁ କିଛି ନ ଜଣାଇ ଘରେ ଚୁପ ହୋଇ ରହି ଯାଉଛନ୍ତି। ବାହାର ରାଜ୍ୟକୁ କାମ ଅନେଶ୍ୱଣ ପାଇଁ ଯାଇଥିବା ପ୍ରବାସୀ ଓଡିଆମାନେ ଚାଲାକି କରି ଟ୍ରେନରେ ଗଲେ ପ୍ରଶାସନ କ୍ୱାରାଣ୍ଟାଇନରେ ୭ ଦିନ ରଖିବ ବୋଲି ଭାବି ଅଧା ବାଟରେ ଓହ୍ଲାଇ ବସରେ ଆସି ଆମେ ପାଖ ଗାଁରୁ ଆସୁଛୁ ବୋଲି କହି ଘରକୁ ଚାଲି ଯାଉଛନ୍ତି। ପ୍ରତ୍ୟେକ ଦିନ ରାଜଧାନୀରୁ ବସରେ ମଧ୍ୟ ଶହ ଶହ ଲୋକ ଆସୁଛନ୍ତି। ସେମାନଙ୍କୁ କିଛି କଟକଣା ନାହିଁ। ଅଧିକାଂଶ ଗାଁର ଲୋକ ବାହାର ରାଜ୍ୟକୁ ଦାଦନ ଯାଇଥାନ୍ତି। ସେଥି ପାଇଁ ଗାଁରେ ଅଧିକ ସଂକ୍ରମିତ ହେଉଛନ୍ତି। କେବଳ ସୀମା ନୁହେଁ ପ୍ରତେକ ବସଷ୍ଟାଣ୍ଡ, ଷ୍ଟେଶନ ଓ ଅନ୍ୟ ଜିଲା କିମ୍ବା ସୀମା ସଂଯୋଗ କରୁଥିବା ରାସ୍ତାରେ ପୋଲିସର କଡାପହରା ସାଙ୍ଗକୁ ବାହାରୁ ଆସୁଥିବା ଲୋକଙ୍କୁ ପରୀକ୍ଷା କରି ଛାଡାଯାଉ ବୋଲି ଦାବି ହେଉଛି।

ପ୍ରବାସୀ ଓଡ଼ିଆମାନେ ।

କରୋନାରେ ଜଣେ ମୃତ, ଦୈନିକ ସଂକ୍ରମଣ ୨ଶହ ଟପିଲା

ବରଗଡ଼ ଅଫିସ,୧୮।୪

ବରଗଡ଼ ଜିଲାରେ କରୋନା (କୋଭିଡ୍-୧୯) ସଂକ୍ରମଣ ଥମିବା ନାଁ ନେଉନାହିଁ। ରବିବାର ଜିଲାରେ ୨୧୦ ନୂଆ ଆକ୍ରାନ୍ତ ଚିହ୍ନଟ ହୋଇଥିବାବେଳେ ଜଣଙ୍କ ମୃତ୍ୟୁ ହୋଇଥିବା ଜିଲା ସୂଚନା ଓ ଲୋକସମ୍ପର୍କ ଅଧିକାରୀ କଲ୍ୟାଣୀ ଦାଶ ସୂଚନା ଦେଇଛନ୍ତି। ଏହାପରେ ଜିଲାରେ ଆକ୍ରାନ୍ତଙ୍କ ସଂଖ୍ୟା ୧୨ହଜାର ୨୭୪ରେ ପହଞ୍ଚିଛି। ସେମାନଙ୍କ ମଧ୍ୟରୁ ୧୧ହଜାର ୧୯୯ଜଣ ଆରୋଗ୍ୟ ଲାଭ କରିଥିବାବେଳେ ୪୩ଜଣଙ୍କ ମୃତ୍ୟୁ ହୋଇଛି। ଅନ୍ୟ ୧୦୩୨ ଜଣ ସକ୍ରିୟ ରହିଥିବା ସୂଚନା ଦିଆଯାଇଛି। ସେହିପରି କୋଭିଡ୍ କଟକଣା ଉଲ୍ଲଂଘନ ପାଇଁ ଗତ ୧୫ତାରିଖରୁ ରବିବାର ସୁଦ୍ଧା ୧ଲକ୍ଷ ୫୬ହଜାର ୧୦୦ ଟଙ୍କା ଜରିମାନା ଅସୁଲ କରାଯାଇଛି। ଅପରପକ୍ଷେ ସପ୍ତାହାନ୍ତ ଶଟ୍ ଡାଉନରେ ରବିବାର ଜିଲାର ସହରାଞ୍ଚଳ ବରଗଡ଼, ଅତାବିରା, ବିଜେପୁର, ବରପାଲି ଏବଂ ପଦ୍ମପୁରରେ ଦୋକାନ, ବଜାର ବନ୍ଦ ରହିଥିବାବେଳେ ସରକାରୀ ବସ୍‌କୁ ଛାଡ଼ି ଦେଲେ ଅନ୍ୟ ଯାତ୍ରୀବାହୀ ଗାଡ଼ି ଗୁଡ଼ିକ ମଧ୍ୟ ବସଷ୍ଟାଣ୍ଡରେ ଅଟକି ରହିଥିଲା। ସେହିପରି ରବିବାର ଜିଲାର ସୀମାନ୍ତ ସୋହେଲା ମଧ୍ୟ ଶଟ୍ ଡାଉନ ହୋଇଥିଲା। ସୋମବାର ସହରାଞ୍ଚଳରେ ସନ୍ଧ୍ୟା ୬ଟା ଏବଂ ଗ୍ରାମାଞ୍ଚଳରେ ରାତ୍ରି ୧୦ଟାରୁ ପରଦିନ ସକାଳ ୫ଟା ପର୍ଯ୍ୟନ୍ତ ରାତ୍ରିକାଳୀନ କର୍ଫ୍ୟୁ ଲାଗୁ ହେବ ବୋଲି ସୂଚନା ଦିଆଯାଇଛି ।

ସରିଲା ଦୁଇଦିନିଆ ଶଟ୍‌ଡାଉନ

ବଲାଙ୍ଗୀର ଅଫିସ, ୧୮।୪

କରୋନା ଦ୍ୱିତୀୟ ଲହର ଦିନକୁ ଦିନ କାୟବିସ୍ତାର କରିବାରେ ଲାଗିଛି। ପ୍ରତିଦିନ ସଂକ୍ରମିତ ଓ ମୃତ୍ୟୁ ସଂଖ୍ୟା ବଢିବାରେ ଲାଗିଛି। କରୋନା ସଂକ୍ରମଣ ଚେନ୍ ଭାଙ୍ଗିବା ଲକ୍ଷ୍ୟ ନେଇ ବଲାଙ୍ଗୀର ଜିଲା ସମେତ ୧୦ ସୀମାବର୍ତ୍ତୀ ଜିଲାରେ ସପ୍ତାହନ୍ତ ଶଟ୍‌ଡାଉନ୍ ଓ ରାତ୍ରିକାଳୀନ କର୍ଫ୍ୟୁ ଲଗାଯାଇଛି। ଶନିବାର ଓ ରବିବାର ଦୁଇଦିନ ଧରି ଜିଲାର ସମସ୍ତ ୫ଟି ସହରାଞ୍ଚଳ ଶଟ୍‌ଡାଉନ୍ ରହିଥିଲା। ଏଥିଯୋଗୁ ବଲାଙ୍ଗୀର ସହର ଜନଶୂନ୍ୟ ହୋଇଯାଇଥିଲା । ଔଷଧ, କ୍ଷୀର, ମାଛ, ମାଂସ ଦୋକାନ ଛଡା ଅନ୍ୟ ସମସ୍ତ ଦୋକାନ ବଜାର ବନ୍ଦ ରହିଥିଲା । ସକାଳୁ ପୋଲିସବାହିନୀ ସହରର ସମସ୍ତ ମୁଖ୍ୟ ରାସ୍ତାରେ ପାଟ୍ରୋଲିଂ କରୁଥିବା ଦେଖାଯାଇଥିଲା। ଅନେକ ଛକରେ ପୋଲିସମାନେ ଯିବା ଆସିବା କରୁଥିବା ଯାନବାହନ ଚାଳକଙ୍କୁ ଅଟକାଇ ତଦାରଖ କରୁଥିଲା।

ଗାନୁନାହାନ୍ତି ଅଗାନିଆ

- ମାଛ, ମାଂସ ଦୋକାନରେ ବଢୁଛି ଭିଡ
- ପାଟଣାଗଡ ବଣିକ ସଂଘ ନିଷ୍ପତ୍ତିକୁ ସ୍ୱାଗତ

ଶଟ୍‌ଡାଉନ୍ ଦ୍ୱିତୀୟ ଦିନରେ ଶୂନଶାନ ବଲାଙ୍ଗୀର ସହର ରାସ୍ତାଘାଟ।

କେତେକ ସ୍ଥାନରେ ଅମାନିଆମାନେ ବେପରୁଆ ଭାବେ ବୁଲାବୁଲି କରୁଥିବା ମଧ୍ୟ ଦେଖାଯାଇଛି। ଅନେକ ଲୋକ ଏବେବି ମାସ୍କ ପିନ୍ଧୁ ନ ଥିବା ବେଳେ କେତେକେ ବିଭିନ୍ନ ବାହାନାରେ ଘରୁ ବାହାରି ବୁଲାବୁଲି କରୁଥିଲେ। ପ୍ରଶାସନ ପକ୍ଷରୁ ବିଭିନ୍ନ ସ୍ଥାନରେ ସଚେତନତା ବାର୍ତ୍ତା ପ୍ରଚାର କରାଯାଉଥିଲେ ମଧ୍ୟ କେତେକ ଏହାକୁ ଖାତିର କରୁ ନ ଥିବା ଦେଖାଯାଉଛି। ଜିଲାରେ ଶନିବାର ୭୯ ନୂଆ ସଂକ୍ରମିତ ଚିହ୍ନଟ ହୋଇଛନ୍ତି। ପାଟଣାଗଡରେ ସଂକ୍ରମଣ ବୃଦ୍ଧି ପରେ ବଣିକ ସଂଘ ରାତ୍ରୀକାଳୀନ କର୍ଫ୍ୟୁକୁ ସନ୍ଧ୍ୟା ୬ ପରିବର୍ତ୍ତେ ଅପରାହ୍ଣ ୨ଟାରୁ ଲାଗୁ କରିବାକୁ ନିଷ୍ପତ୍ତି ନେଇଛି।

ପୁଣି ୪ ଦିନ ବଢ଼ିଲା ଲଡୁଗାଁ ଶଟ୍‌ଡାଉନ ଅବଧି

କୋକସରା, ୧୮।୪ (ଡି.ଏନ.ଏ.)

କଳାହାଣ୍ଡି ଜିଲା କୋକସରା ବ୍ଲକ ଲଡୁଗାଁରେ କୋଭିଡ୍ ସଂକ୍ରମଣ ବୃଦ୍ଧିକୁ ନେଇ ଗତ ଗୁରବାରଠାରୁ ପ୍ରଥମ ପର୍ଯ୍ୟାୟରେ ୭୨ ଘଣ୍ଟା ପାଇଁ କୋକସରା ପ୍ରଶାସନ ଓ ଲଡୁଗାଁ ସରପଞ୍ଚ ସଟଡାଉନ ଘୋଷଣା କରିଥିଲେ। ରବିବାର ପ୍ରଥମ ଅବଧି ଶେଷ ହେବା ପରେ ଜିଲା ପ୍ରଶାସନଙ୍କ ନିର୍ଦ୍ଦେଶକ୍ରମେ ପୁଣିଥରେ ପ୍ରଶାସନ ଓ ସ୍ଥାନୀୟ ସରପଞ୍ଚ ଆସନ୍ତା ୪ ଦିନ ପାଇଁ ଡେଙ୍ଗୁରା ଦେଇ ଲୋକଙ୍କୁ ଅବଗତ କରିବା ସହ କଣ୍ଟେନମେଣ୍ଟ ଯୋନ ଘୋଷଣା କରିଛନ୍ତି। ସଟଡାଉନ ସମୟ ସୀମା ମଧ୍ୟରେ ଲଡୁଗାଁ ସହରର ସମସ୍ତ ବ୍ୟବସାୟିକ ପ୍ରତିଷ୍ଠାନ, ଦୋକାନବଜାର ବନ୍ଦ ରହିବ। ଜରୁରୀକାଳୀନ ସେବାକୁ କଟକଣାରୁ ବାଦ ଦିଆଯାଇଛି। ବିନା କାରଣରେ କୌଣସି ଲୋକ ବାହାରକୁନ ଆସିବାକୁବାରଣ କରାଯାଇଛି।

କରୋନା ଗାଇଡଲାଇନ ମାନୁନାହାନ୍ତି ଲୋକେ

ନୂଆପଡ଼ା ଅଫିସ,୧୮।୪

ବିଭିନ୍ନ ଅଫିସ କାମ ପାଇଁ ଆସୁଥିବା ଲୋକେ କରୋନା ଗାଇଡଲାଇନ ମାନୁ ନାହାନ୍ତି କିମ୍ବା ମାସ୍କ ନ ପିନ୍ଧି ଅଫିସ ମୁଖ୍ୟ କବାଟ ଦେଇ ପଶୁଛନ୍ତି। ଫଳରେ ଅଫିସରେ ଅଧିକାରୀ ଓ କର୍ମଚାରୀମାନେ କବାଟ ନ ଖୋଲି ଝରକା ଦେଇ ସବୁ କାମ କରିବାକୁ ପଡୁଛି। ନୂଆପଡ଼ା ଜିଲା ଖରିଆରରୋଡ ସ୍ୱାସ୍ଥ୍ୟକେନ୍ଦ୍ରରେ ଏଭଳି ଘଟଣା ଦେଖିବାକୁ ମିଳିଛି। ଖରିଆରରୋଡ ସ୍ୱାସ୍ଥ୍ୟକେନ୍ଦ୍ରକୁ ଜନ୍ମମୃତ୍ୟୁ ପଞ୍ଜୀକରଣ ସାର୍ଟିଫିକେଟ ପାଇଁ ଆସୁଥିବା ଲୋକଙ୍କ ପାଇଁ କାର୍ଯ୍ୟାଳୟ ମୁଖ୍ୟ କବାଟ ନ ଖୋଲି ଝରକା ଦେଇ ସବୁ କାର୍ଯ୍ୟ କରାଯାଉଛି। ଝରକା ଦେଇ ଜନ୍ମମୃତ୍ୟୁ ଫର୍ମ ଦେବା ସହିତ ସାର୍ଟିଫିକେଟ ମଧ୍ୟ ଦିଆଯାଉଛି। ସେଠାରେ ଥିବା ସୁରକ୍ଷା କର୍ମୀ ବାରମ୍ବାର ସାମାଜିକ ଦୂରତା ରକ୍ଷା କରିବା ପାଇଁ ଅନୁରୋଧ କରୁଥିଲେ ମଧ୍ୟ ଲୋକେ ଭ୍ରୂକ୍ଷେପ କରୁ ନ ଥିବା ଅଭିଯୋଗ ହେଉଛି। ପ୍ରତ୍ୟେକ ଗୁରୁବାର ଜନ୍ମମୃତ୍ୟୁ ସାର୍ଟିଫିକେଟ ଦିଆଯାଏ। ଲୋକଙ୍କ ସଚେତନ ଅଭାବ ଯୋଗୁ ହିଁ ସଂକ୍ରମଣ ବଢୁଛି। ଯେବେ ପର୍ଯ୍ୟନ୍ତ ଲୋକେ ସଚେତନ ନ ହେବେ ନାହିଁ ସେହି ପର୍ଯ୍ୟନ୍ତ କରୋନାର ଚେନଙ୍କୁ ଭାଙ୍ଗି ପାରିବା ନାହିଁ। ପ୍ରଶାସନ ପକ୍ଷରୁ କେବଳ ମୁଖ୍ୟ ରାସ୍ତାରେ ପ୍ରଚାରପ୍ରସାର କରାଯାଉଛି। ଫଳରେ ଗାଁଗୁଡିକର ଲୋକମାନେ କରୋନା ଗାଇଡଲାଇନ ବିଷୟରେ ଜାଣୁନାହାନ୍ତି। ଗାଁରୁ ଅଧିକାଂଶ ଲୋକେ ବିଭିନ୍ନ କାର୍ଯ୍ୟ ପାଇଁ ଅଫିସକୁ ଆସୁ ଥିବା ବେଳେ ସେମାନେ ନିୟମ ଉଲ୍ଲଂଘନ କରୁଛନ୍ତି। ମୁହଁରେ ମାସ୍କ କିମ୍ବା ସାମାଜିକ ଦୂରତା ରକ୍ଷା କରୁ ନ ଥିବରୁ ଗାଁରେ ଅଧିକ ସଂକ୍ରମଣ ହାର ବଢିବାରେ ଲାଗିଛି। ସେଥିପାଇଁ ଗାଁ ଭିତରକୁ ଯାଇ ପ୍ରଚାର ପ୍ରସାର ମାଧ୍ୟମରେ ଲୋକଙ୍କୁ ସଚେତନ କରାଯିବା ପାଇଁ ସାଧାରଣରେ ଦାବି ହେଉଛି ।

ଝରକା ବାଟ ଦେଇ ଚାଲିଛି କାମ

ଜୁନାଗଡ଼ ବ୍ଲକରେ ଗଡ଼ିଲା କୃଷିରଥ

ଜୁନାଗଡ ବ୍ଲକରେ କୃଷି ରଥର ଶୁଭାରମ୍ଭ ହେଉଛି।

ଜୁନାଗଡ, ୧୮।୪ (ଡି.ଏନ.ଏ.)

କଳାହାଣ୍ଡି ଜିଲା ଜୁନାଗଡ ବ୍ଲକରେ କୃଷି ରଥ ଶୁଭାରମ୍ଭ ହୋଇଯାଇଛି। ସ୍ଥାନୀୟ କୃଷି ସୂଚନା ଓ ପରାମର୍ଶ କେନ୍ଦ୍ରଠାରେ ଅନୁଷ୍ଠିତ କାର୍ଯ୍ୟକ୍ରମରେ ମୁଖ୍ୟଅତିଥି ଭାବେ ଆମ୍ବାର ଅଧକ୍ଷ ଅଶୋକ ପଟ୍ଟନାୟକ ଯୋଗଦେଇ ଏହାର ଶୁଭାରମ୍ଭ କରିଥିଲେ। ଏହି ରଥ ଜୁନାଗଡ ବ୍ଲକ ବିଭିନ୍ନ ପଞ୍ଚାୟତକୁ ଯାଇ ଚାଷୀଙ୍କୁ ଉନ୍ନତ ଚାଷ ପ୍ରଣାଳୀ ଓ ସରକାରଙ୍କ ବିଭିନ୍ନ କୃଷି ଯୋଜନା ଉପରେ ସଚେତନତା କରାଇବ। ସମ୍ମାନିତ ଅତିଥି ଭାବେ କୃଷି ଜିଲା ଅଧିକାରୀ ରାମଚନ୍ଦ୍ର ବାରିକ, ସହକାରୀ କୃଷି ଅଧିକାରୀ ଗଜାନନ ସାହୁ, ନୌକେଶ୍ୱର ନାଗଙ୍କ ସମେତ ଡିଏଫଏସି ସଦସ୍ୟ ମନିଷା ସାହୁ, ଶୁସାନ୍ତ ନାଏକ, ଲକ୍ଷ୍ମୀ ରଣବୀର ପ୍ରମୁଖ ଯୋଗଦେଇଥିଲେ। ବିଟିଏମ୍ ଭବତୋଷ କର, ନିତ୍ୟ ସୁନ୍ଦର ସାହୁ, ପ୍ରଶାନ୍ତ ରାଉତ, ଜୟକିଶନ ବାଗ ପ୍ରମୁଖ ସହଯୋଗ କରିଥିଲେ। ରଥ ଗଡିବା ସମୟରେ ଜୁନାଗଡ ବ୍ଲକ ଛୋରିଆଗଡର ମାର୍କଣ୍ଡ ନାଏକଙ୍କ ନିର୍ଦ୍ଦେଶନାରେ ଘୁମୁରା ଦଳ ପରିବେଷଣ ହୋଇଥିଲା।

ରାସ୍ତା ଖରାପ: ହାଇୱା ଅଟକ ରଖିଲେ

କେସିଙ୍ଗା, ୧୮।୪ (ଡି.ଏନ.ଏ.)

କେସିଙ୍ଗା ବ୍ଲକ କିକିଆ ପଞ୍ଚାୟତ କିକିଆ ଗ୍ରାମବାସୀ ଧୂଳି ଉଡ଼ିବା, ରାସ୍ତା ଖରାପ ଅଭିଯୋଗରେ ରବିବାର କୁଣ୍ଡାବନ୍ଧସ୍ଥିତ କ୍ରଶର ୟୁନିଟର ହାଇୱାକୁ ୩ ଘଣ୍ଟା ଅଟକ ରଖିଥିଲେ। କ୍ରଶର ମାଲିକମାନେ ଧୂଳି ନ ଉଡିବା ପାଇଁ ଦିନକୁ ୨ରୁ ୩ ଥର ଗାଁ ରାସ୍ତାରେ ପାଣି ସିଞ୍ଚନ କରିବାକୁ ଲୋକେ ଦାବି କରିଥିଲେ। କ୍ରଶର ମାଲିକମାନେ ଉକ୍ତ ଦାବି ମାନି ପାଣି ସିଞ୍ଚନ କରିବା ପ୍ରତିଶ୍ରୁତି ଦେବା ପରେ ହାଇୱା ଛଡାଯାଇଥିଲା। କ୍ରଶର ୟୁନିଟରେ ବ୍ୟବହାର ହାଇୱା ଚିପ୍ସ ନେଇ କିକିଆ ଗାଁ ମଧ୍ୟ ଦେଇ ଦିନକୁ ପ୍ରାୟ ଶହେରୁ ଦୁଇଶହ ଥର ଯିବା ଆସିବା କରୁଛି। ଏହା ବ୍ୟତୀତ ଉକ୍ତ ରାସ୍ତାଦେଇ ଅନ୍ୟ ଗାଡିକ ମଧ୍ୟ ଚଳପ୍ରଚଳ କରୁଛି। ଅତ୍ୟଧିକ ଗାଡି ଚଳାଚଳ ଯୋଗୁ ଧୂଳି ବହୁ ମାତ୍ରାରେ ଉଡୁଛି। ଏଥିଯୋଗୁ ପ୍ରଦୂଷଣର ମାତ୍ରା ବଢ଼ିବାରେ ଲାଗିଛି। ସ୍ଥାନୀୟ ଅଧିବାସୀ ଘରୁ ବାହାରିବାକୁ କଷ୍ଟ ଅନୁଭବ କରୁଛନ୍ତି।

ସହାୟତା ଅପେକ୍ଷାରେ ସରିତା

**ବରଗଡ଼ ଅଫିସ,୧୮।୪