ଧରିତ୍ରୀ
DHARITRI

ସମ୍ବଲପୁର, ମଙ୍ଗଳବାର, ମେ ୪/୨୦୨୧ (୧୨ ପୃଷ୍ଠା) | Sambalpur, Tuesday, May 4/2021 | ★★

୧୭ଶ ଭାଗ ୧୩୬ ସଂଖ୍ୟା | www.orissakhabar.com/www.dharitri.com | Printed at Bhubaneswar, Sambalpur, Angul and Rayagada | ମୂଲ୍ୟ ₹୪/-

ଆଇପିଏଲ୍ ଖେଳାଳି ବରୁଣ ସଂକ୍ରମିତ

କୋଲକାତା ନାଇଟ ରାଇଡର୍ସର ବରୁଣ ଚକ୍ରବର୍ତ୍ତୀ କରୋନା ସଂକ୍ରମିତ ହୋଇଥିବାରୁ ଆଇପିଏଲ୍‌ର ଅଗ୍ରଗତିକୁ ନେଇ ଆଶଙ୍କା ଦେଖାଦେଇଛି।

୧୨ ୧୦

ଜନ୍ମଦିନ ପାଳିଲେନି ଅନୁଷ୍କା

କରୋନାରେ ଦେଶବାସୀ ଯନ୍ତ୍ରଣାରେ ଛଟପଟ ହେଉଥିବାବେଳେ ଜନ୍ମଦିନ ପାଳନ କରିବା ଠିକ୍ ନୁହେଁ ବୋଲି କହିଛନ୍ତି ଅନୁଷ୍କା ଶର୍ମା।

କେନ୍ଦ୍ର ପାଖରେ ଅଛି ୯ ହଜାର ମେଟ୍ରିକ୍ ଟନ୍

ମଧ୍ୟରାତ୍ରି ସୁଦ୍ଧା ଅକ୍ସିଜେନ ଯୋଗାଇବାକୁ ସୁପ୍ରିମକୋର୍ଟଙ୍କ ନିର୍ଦ୍ଦେଶ

କେନ୍ଦ୍ର ସରକାର କହୁଛନ୍ତି, ଆମ ପାଖରେ ପର୍ଯ୍ୟାପ୍ତ ଅକ୍ସିଜେନ ମହଜୁଦ ଅଛି। ଆମେ ବିଭିନ୍ନ ରାଜ୍ୟକୁ ଯୋଗାଉଛୁ। ଆହୁରି ଯୋଗାଇବୁ। କିନ୍ତୁ ବାସ୍ତବ ସ୍ଥିତି ଓଲଟା। କିଛି ଦିନ ତଳେ ଦିଲ୍ଲୀ ହାଇକୋର୍ଟ ଅକ୍ସିଜେନ ସଙ୍କଟକୁ ନେଇ ନିଜ ଆଡୁ ମାମଲା ରୁଜୁ କରି କେନ୍ଦ୍ର ସରକାରଙ୍କୁ ଭର୍ତ୍ସନା କରିଥିଲେ। ଜାତୀୟ ରାଜଧାନୀ ଦିଲ୍ଲୀରେ ଯଦି ସ୍ଥିତି ଏଇୟା ତେବେ ଦେଶର ଅନ୍ୟ ଭାଗରେ କିଭଳି ପରିସ୍ଥିତି ଥିବ ତାହା ଜଣାପଡୁଛି ବୋଲି ଉଚ୍ଚ ଅଦାଲତ କହିଥିଲେ। ହାଇକୋର୍ଟଙ୍କ ବାରମ୍ବାର ତାଗିଦ ପରେ ମଧ୍ୟ କେନ୍ଦ୍ର ସରକାର ଦେଶର ହସ୍ପିଟାଲଗୁଡ଼ିକୁ ମେଡିକାଲ ଅକ୍ସିଜେନ ଯୋଗାଇବାରେ ବିଫଳ ହୋଇଛନ୍ତି। ଅମ୍ଳଜାନ ଅଭାବରୁ ଦୈନିକ ଶତାଧିକ କରୋନା ସଂକ୍ରମିତ ମରୁଛନ୍ତି। ଗଣମାଧ୍ୟମ ନଜରକୁ ଖୁବ୍ କମ୍ ଘଟଣା ଆସୁଥିବାରୁ ଅକ୍ସିଜେନ ସଙ୍କଟ ଯୋଗୁ ପ୍ରାଣ ହରାଉଥିବା ଲୋକଙ୍କ ପ୍ରକୃତ ସଂଖ୍ୟା ଜଣାପଡୁନାହିଁ ବୋଲି ବିଶେଷଜ୍ଞମାନେ ମତ ଦେଉଛନ୍ତି।

ନୂଆଦିଲ୍ଲୀ,୩।୫

କରୋନା ଭୂତାଣୁର ଦ୍ୱିତୀୟ ଲହର ସମୟରେ ଜାତୀୟ ରାଜଧାନୀ ଦିଲ୍ଲୀରେ ଅକ୍ସିଜେନ ସଙ୍କଟ ନାହିଁ ନ ଥିବା ପରିସ୍ଥିତି ସୃଷ୍ଟି କରିଛି। ଗତ ସପ୍ତାହରେ ଅମ୍ଳଜାନ ଅଭାବରୁ ୨୫ କରୋନା ରୋଗୀ ଆଖି ବୁଜି ଦେଇଥିବାବେଳେ ଶନିବାର ୧୨ ସଂକ୍ରମିତ ଚିକିତ୍ସାଧୀନ ଅବସ୍ଥାରେ ପ୍ରାଣ ହରାଇଛନ୍ତି। ଅପରପକ୍ଷରେ କେନ୍ଦ୍ର ସରକାର ବର୍ତ୍ତମାନ ଦେଶରେ ୯ ହଜାର

ମେଟ୍ରିକ୍ ଟନ୍ ଅକ୍ସିଜେନ ମହଜୁଦ ଅଛି, ଯାହାକି ପର୍ଯ୍ୟାପ୍ତ ବୋଲି ସରକାର କହିଛନ୍ତି। ହେଲେ ବିଭିନ୍ନ ସ୍ଥାନରେ ଅକ୍ସିଜେନ ଅଭାବରୁ ☞ପୃଷ୍ଠା–୪

ନାଇଟ୍ରୋଜେନ ପ୍ଲାଣ୍ଟରେ ହେବ ଅକ୍ସିଜେନ ଉତ୍ପାଦନ

ନୂଆଦିଲ୍ଲୀ,୩।୫

ଦେଶରେ ମେଡିକାଲ ଅକ୍ସିଜେନ ସଙ୍କଟ ଦୂର କରିବା ପାଇଁ କେନ୍ଦ୍ର ସରକାର ବ୍ୟବସ୍ଥା କରୁଥିବା କହିଛନ୍ତି। ନାଇଟ୍ରୋଜେନ ପ୍ଲାଣ୍ଟଗୁଡ଼ିକରେ କିପରି ଅକ୍ସିଜେନ ଉତ୍ପାଦନ କରାଯାଇପାରିବ ସେନେଇ ଉଦ୍ୟମ ଚାଲିଥିବା ସୋମବାର ସ୍ୱାସ୍ଥ୍ୟ ମନ୍ତ୍ରଣାଳୟ ଯୁଗ୍ମ ସଚିବ ଲବ ଅଗ୍ରୱାଲ ସୂଚନା ଦେଇଛନ୍ତି। ଏକ ଖବରଦାତା ସମ୍ମିଳନୀରେ ଯୁଗ୍ମ ସଚିବ କହିଛନ୍ତି, ପ୍ରାୟ ୧୫୦୦ ପ୍ରେସର ସ୍ୱିଙ୍ଗ୍ ଆଡ୍‌ଜର୍ପଶନ୍ (ପିଏସ୍‌ଏ) ☞ପୃଷ୍ଠା–୪

ଅକ୍ସିଜେନ ଅଭାବରୁ ୨୪ ମୃତ

ଚମରାଜନଗରସ୍ଥିତ କୋଭିଡ୍–୧୯ ହେଲ୍‌ଥ ସେଣ୍ଟରରେ ପରିଜନଙ୍କୁ ହରାଇ ଦୁଃଖରେ ଭାଙ୍ଗିପଡ଼ିଛନ୍ତି ସମ୍ପର୍କୀୟ।

ବେଙ୍ଗାଲୁରୁ,୩।୫

ଦେଶରେ ଗମ୍ଭୀର ହେଲାଣି ଅକ୍ସିଜେନ ସଙ୍କଟ। କୋଭିଡ୍–୧୯ ସଂକ୍ରମିତ ରୋଗୀଙ୍କ ପାଇଁ ଅପରିହାର୍ଯ୍ୟ ମେଡିକାଲ ଅକ୍ସିଜେନ ଅଭାବ ଅଭାବନୀୟ ପରିସ୍ଥିତି ସୃଷ୍ଟି କରିଛି। ଅକ୍ସିଜେନ ଅଭାବରୁ ପ୍ରତ୍ୟହ ବହୁ ସଂଖ୍ୟକ ରୋଗୀ ହସ୍ପିଟାଲରେ ଆଖି ବୁଜିଦେଉଛନ୍ତି। ଏହି କ୍ରମରେ କର୍ନାଟକର ଚମରାଜନଗର ଜିଲାସ୍ଥିତ ଏକ ହସ୍ପିଟାଲରେ ରବିବାର ରାତିରେ ଅମ୍ଳଜାନ ନ ପାଇ ୨୪ କରୋନା ରୋଗୀଙ୍କ ମୃତ୍ୟୁ ଘଟିଛି। ☞ପୃଷ୍ଠା–୪

ପିପିଲି ଉପନିର୍ବାଚନ ସ୍ଥଗିତ

ସ୍ଥିତି ଦେଖି ଘୋଷଣା ହେବ ତାରିଖ

ଭୁବନେଶ୍ୱର,୩।୫(ବ୍ୟୁରୋ)

ଆସନ୍ତା ମେ ୧୬ ତାରିଖରେ ହେବାକୁ ଥିବା ପିପିଲି ଉପନିର୍ବାଚନକୁ ସ୍ଥଗିତ ରଖାଯାଇଛି। କୋଭିଡ୍–୧୯ ସଂକ୍ରମଣ ବ୍ୟାପୁଥିବାରୁ ରାଜ୍ୟ ସରକାର ମେ ୫ ତାରିଖରୁ ୧୪ ଦିନ ପାଇଁ ସାରା ରାଜ୍ୟକୁ ଲକ୍‌ଡାଉନ୍ ଘୋଷଣା କରିଛନ୍ତି। ଏହାକୁ ଦୃଷ୍ଟିରେ ରଖି ଭାରତର ନିର୍ବାଚନ କମିଶନ ପିପିଲି ଉପନିର୍ବାଚନକୁ ସ୍ଥଗିତ ଘୋଷଣା କରିଛନ୍ତି। କରୋନା ସ୍ଥିତିକୁ ସମୀକ୍ଷା କରିବା ପରେ ନିର୍ବାଚନ ପାଇଁ ପୁନଃ ତାରିଖ ଘୋଷଣା କରାଯିବ। ରାଜ୍ୟ ମୁଖ୍ୟ ନିର୍ବାଚନ ଅଧିକାରୀଙ୍କ କାର୍ଯ୍ୟାଳୟ ପକ୍ଷରୁ ସୋମବାର ଏହି ସୂଚନା ଦିଆଯାଇଛି। ରାଜ୍ୟ ମୁଖ୍ୟ ନିର୍ବାଚନ ଅଧିକାରୀଙ୍କ ରିପୋର୍ଟ ଆଧାରରେ କମିଶନ ଏହି ନିଷ୍ପତ୍ତି ନେଇଛନ୍ତି।

ଏଠାରେ ସୂଚନା ଯୋଗ୍ୟ ଯେ ଏପ୍ରିଲ ୧୭ ତାରିଖରେ ପିପିଲି ଉପନିର୍ବାଚନ ହେବ ବୋଲି ଘୋଷଣା କରାଯାଇଥିଲା। କଂଗ୍ରେସ ପ୍ରାର୍ଥୀ ଅଜିତ ☞ପୃଷ୍ଠା–୪

୪ ମାସ ଘୁଞ୍ଚିଲା ଏନ୍‌ଇଇଟି ପିଜି ପରୀକ୍ଷା

କୋଭିଡ୍ ଡ୍ୟୁଟି କରିବେ ଛାତ୍ରୀଛାତ୍ର

ନୂଆଦିଲ୍ଲୀ, ୩।୫

ମେଡିକାଲର ପୋଷ୍ଟ ଗ୍ରାଜୁଏଟ୍ କୋର୍ସରେ ଆଡମିଶନ ପାଇଁ ହେବାକୁ ଥିବା ପ୍ରବେଶିକା ପରୀକ୍ଷା ନ୍ୟାଶନାଲ ଏଲିଜିବିଲିଟି କମ୍ ଏଣ୍ଟ୍ରାନ୍ସ ଟେଷ୍ଟ(ଏନ୍‌ଇଇଟି ପିଜି) ପରୀକ୍ଷାକୁ ୪ ମାସ ଘୁଞ୍ଚାଇ ଦିଆଯାଇଛି। ଏ ନେଇ ପ୍ରଧାନମନ୍ତ୍ରୀଙ୍କ କାର୍ଯ୍ୟାଳୟ ପକ୍ଷରୁ ସୋମବାର ଘୋଷଣା କରାଯାଇଛି। କରୋନା ସଂକ୍ରମଣ ଦୃଷ୍ଟିରୁ ଏହି ପରୀକ୍ଷା ଅତି କମ୍‌ରେ ୪ ମାସ ସ୍ଥଗିତ ରହିବ। ପୂର୍ବରୁ ଏପ୍ରିଲ ୧୫ରେ କେନ୍ଦ୍ର ସ୍ୱାସ୍ଥ୍ୟମନ୍ତ୍ରୀ ଡ. ହର୍ଷବର୍ଦ୍ଧନ ଏନ୍‌ଇଇଟି ପିଜି ପରୀକ୍ଷା ଘୁଞ୍ଚାଯିବାକୁ ଘୋଷଣା କରିଥିଲେ।

ଅନ୍ୟପକ୍ଷରେ ମେଡିକାଲ ପାଠ୍ୟକ୍ରମର ଶେଷ ବର୍ଷ ଛାତ୍ରୀଛାତ୍ରମାନେ କୋଭିଡ୍ ଡ୍ୟୁଟି କରିବେ ବୋଲି କାର୍ଯ୍ୟାଳୟ ପକ୍ଷରୁ କୁହାଯାଇଛି। ସେମାନେ ☞ପୃଷ୍ଠା–୪

ଆଇଏଫ୍‌ଏସ୍ ଅଫିସର ଅଭୟକାନ୍ତ ପାଠକଙ୍କୁ ବାଧ୍ୟତାମୂଳକ ଅବସର

ଭୁବନେଶ୍ୱର,୩।୫(ବ୍ୟୁରୋ): ଦୁର୍ନୀତି ଅଭିଯୋଗରେ ନିଲମ୍ବିତ ହୋଇ ଜେଲରେ ଥିବା ୧୯୮୭ ବ୍ୟାଚ୍ ଓଡ଼ିଶା କ୍ୟାଡର ଆଇଏଫ୍‌ଏସ୍ ଅଫିସର ଅଭୟକାନ୍ତ ପାଠକଙ୍କୁ ଚାକିରିରୁ ବାଧ୍ୟତାମୂଳକ ଅବସର ଦିଆଯାଇଛି। ଏଥିପାଇଁ ରାଜ୍ୟ ସରକାର କରିଥିବା ସୁପାରିସକୁ ରାଷ୍ଟ୍ରପତି ରାମନାଥ କୋବିନ୍ଦ ସ୍ୱୀକୃତି ପ୍ରଦାନ କରିଛନ୍ତି। ଦୁର୍ନୀତି ବିରୋଧରେ ଶୂନ୍ୟ ସହନଶୀଳତା ନୀତି କ୍ରମରେ ମୁଖ୍ୟମନ୍ତ୍ରୀ ନବୀନ ପଟ୍ଟନାୟକ ନିକଟରେ ଅଭୟକାନ୍ତ ପାଠକଙ୍କ ବାଧ୍ୟତାମୂଳକ ଅବସର ପାଇଁ ରାଷ୍ଟ୍ରପତିଙ୍କୁ ସୁପାରିସ କରିଥିଲେ। ଏହାକୁ ରାଷ୍ଟ୍ରପତି ମୋହର ମାରିଛନ୍ତି। ପାଠକ ନିଜ ପଦବୀର ଅପବ୍ୟବହାର କରି ଦୁର୍ନୀତିରେ ଲିପ୍ତ ଥିବା ପ୍ରମାଣ ମିଳିବା ପରେ ତାଙ୍କ ବିରୋଧରେ ମାମଲା ରୁଜୁ ହୋଇଥିଲା। ରାଜ୍ୟ ସରକାର ତାଙ୍କୁ ଚାକିରିରୁ ନିଲମ୍ବିତ କରିଥିଲେ। ସୂଚନାଯୋଗ୍ୟ ଯେ ଅଭୟକାନ୍ତ ଓ ତାଙ୍କ ପୁଅ ଆକାଶ ପାଠକଙ୍କୁ ଦୁର୍ନୀତି ଅଭିଯୋଗରେ ଭିଜିଲାନ୍ସ ଗିରଫ କରିଥିଲା। ନିଜକୁ ଟାଟା ମୋଟର୍ସର ଏମ୍‌ଡି ପରିଚୟ ଦେଇ ଆକାଶ ଗଞ୍ଜାମ ଜିଲାର ବହୁ ଯୁବତୀଯୁବକଙ୍କଠାରୁ ବିପୁଳ ଟଙ୍କା ଠକେଇ କରିଥିବା ଅଭିଯୋଗ ହୋଇଛି। କ୍ରାଇମବ୍ରାଞ୍ଚ ☞ପୃଷ୍ଠା–୪

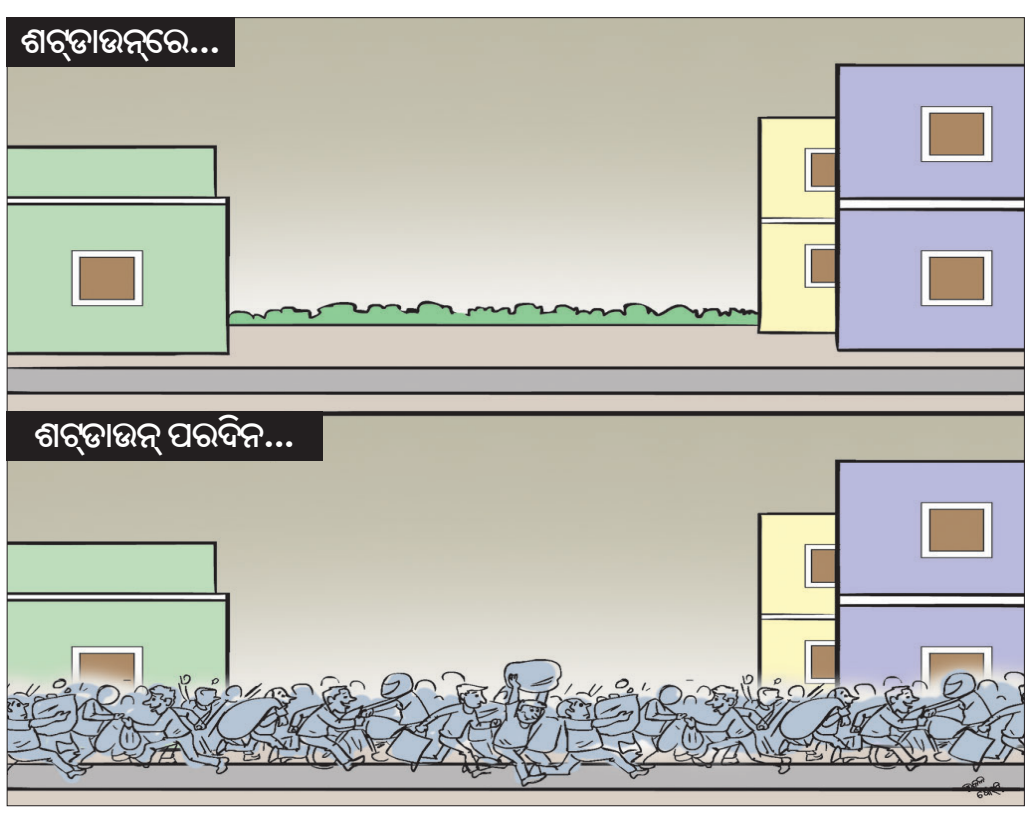

୫ରେ ଶପଥ ନେବେ ମମତା

କୋଲକାତା,୩।୫

ପଶ୍ଚିମବଙ୍ଗ ମୁଖ୍ୟମନ୍ତ୍ରୀ ମମତା ବାନାର୍ଜୀ ବୁଧବାର ତୃତୀୟ ଇନିଂସ ଆରମ୍ଭ କରିବେ। ଏନେଇ ତୃଣମୂଳ କଂଗ୍ରେସ (ଟିଏମ୍‌ସି) ପକ୍ଷରୁ ସୋମବାର ଘୋଷଣା କରାଯାଇଛି। ଇତିମଧ୍ୟରେ ଟିଏମ୍‌ସି ସୁପ୍ରିମୋ ମମତା ରାଜ୍ୟପାଳ ଜଗଦୀପ ଧନକରଙ୍କୁ ରାଜଭବନରେ ସାକ୍ଷାତ କରି ବିଧାୟକମାନଙ୍କ ସମର୍ଥନପତ୍ର ପ୍ରଦାନ କରିଛନ୍ତି। ମୁଖ୍ୟମନ୍ତ୍ରୀ ଇସ୍ତଫା ଦେଇଛନ୍ତି। ତାଙ୍କ ଇସ୍ତଫାପତ୍ର ଗ୍ରହଣ ହୋଇଛି। ନୂଆ ସରକାର ଗଠନ ପର୍ଯ୍ୟନ୍ତ ମୁଖ୍ୟମନ୍ତ୍ରୀ ଦାୟିତ୍ୱ ତୁଲାଇବା ପାଇଁ ତାଙ୍କୁ ଅନୁରୋଧ କରାଯାଇଛି ବୋଲି ରାଜ୍ୟପାଳ ସୂଚନା ଦେଇଛନ୍ତି।

ଟିଏମ୍‌ସିର ନବନିର୍ବାଚିତ ବିଧାୟକମାନେ ସୋମବାର ମମତାଙ୍କୁ ସର୍ବସମ୍ମତିକ୍ରମେ ବିଧାୟକ ଦଳ

ମମତା ବାନାର୍ଜୀ

ନେତା ବାଛିଛନ୍ତି। ସେ ୫ ତାରିଖରେ ମୁଖ୍ୟମନ୍ତ୍ରୀ ଭାବେ ଶପଥ ନେବେ। ସେହିପରି ବିଦାୟୀ ବିଧାନସଭାର ବାଚସ୍ପତି ବିମାନ ବାନାର୍ଜୀଙ୍କୁ ପ୍ରୋଟେମ୍ ସ୍ପିକର ଭାବେ ଚୟନ କରାଯାଇଛି। ସେ ନୂଆ ବିଧାୟକମାନଙ୍କୁ ୬ ତାରିଖରୁ ବିଧାନସଭାରେ ଶପଥଗ୍ରହଣ କରାଇବେ। କୋଲକାତାସ୍ଥିତ ଟିଏମ୍‌ସି ମୁଖ୍ୟାଳୟରେ ବିଧାୟକ ଦଳ ବୈଠକ ପରେ ଦଳର ସାଧାରଣ ସମ୍ପାଦକ ପାର୍ଥ ଚାଟାର୍ଜୀ ଏହି ସୂଚନା ଦେଇଛନ୍ତି।

ଟେଲିଫୋନରେ ଶୁଭେଚ୍ଛା ଜଣାଇଲେ ନବୀନ

ଭୁବନେଶ୍ୱର, ୩।୫(ବ୍ୟୁରୋ): ପଶ୍ଚିମବଙ୍ଗରେ ତୃଣମୂଳ କଂଗ୍ରେସ(ଟିଏମ୍‌ସି) ସର୍ବାଧିକ ଆସନରେ ବିଜୟୀ ହୋଇ ମମତା ବାନାର୍ଜୀଙ୍କ ନେତୃତ୍ୱରେ ୩ୟ ଥର ଲାଗି ସରକାର କରିବାକୁ ଯାଉଛି। ଏନେଇ ମମତାଙ୍କୁ ଭୋଟ ଗଣତି ଦିନ ଅର୍ଥାତ୍ ରବିବାର ମୁଖ୍ୟମନ୍ତ୍ରୀ ଟୁଇଟ୍ କରି ଶୁଭେଚ୍ଛା ଜଣାଇଥିବା ବେଳେ ସୋମବାର ଟେଲିଫୋନ ଯୋଗେ କଥା ହୋଇଛନ୍ତି। ମମତାଙ୍କ ଦଳର ଏକପାଖିଆ ବିଜୟୀକୁ ନେଇ ନବୀନ ତାଙ୍କୁ ଏବଂ ଟିଏମ୍‌ସିକୁ ଶୁଭେଚ୍ଛା ଜଣାଇଛନ୍ତି।

ମାଟ୍ରିକ୍ ମୂଲ୍ୟାୟନ ପ୍ରକ୍ରିୟା ଆରମ୍ଭ

ନବମ, ଦଶମ ଓ ଇଣ୍ଟରନାଲ ଆସେସ୍‌ମେଣ୍ଟ ମାର୍କ ମାଗିଲା ବୋର୍ଡ

ଭୁବନେଶ୍ୱର,୩।୫(ବ୍ୟୁରୋ)

ମାଟ୍ରିକ ପରୀକ୍ଷା ବାତିଲ ହେବା ପରେ କେଉଁ ଆଧାରରେ ମାର୍କ ଦିଆଯିବ ତାହାକୁ ନେଇ ଦ୍ୱନ୍ଦ୍ୱ ଲାଗି ରହିଛି। ଏପରିସ୍ଥଳେ ଚଳିତବର୍ଷ ସିବିଏସ୍‌ଇ ଢାଞ୍ଚାରେ ମାଟ୍ରିକ ମୂଲ୍ୟାୟନ ହେବ ବୋଲି ଜଣାପଡିଛି। ଏନେଇ ପ୍ରକ୍ରିୟା ଆରମ୍ଭ ହୋଇଥିବାବେଳେ ମାଧ୍ୟମିକ ଶିକ୍ଷା ପରିଷଦ (ବୋର୍ଡ) ସମସ୍ତ ଜିଲା ଶିକ୍ଷା ଅଧିକାରୀ (ଡିଇଓ)ଙ୍କୁ ଚିଠି କରିଛନ୍ତି। ନବମ ଶ୍ରେଣୀର ପରୀକ୍ଷା ମାର୍କ ଓ ଦଶମ ଶ୍ରେଣୀର ପ୍ରିବୋର୍ଡ ବା ଟେଷ୍ଟ ମାର୍କକୁ ଭିତ୍ତି କରି ମୂଲ୍ୟାୟନ ହେବ। ଏଥିସହିତ ଦଶମ ଶ୍ରେଣୀର ଇଣ୍ଟରନାଲ ଆସେସମେଣ୍ଟ ମାର୍କକୁ ମଧ୍ୟ ମୂଲ୍ୟାୟନ ପାଇଁ ଗ୍ରହଣ କରାଯିବ। ତେଣୁ ଏସବୁ ପରୀକ୍ଷାର ଟାବୁଲେଶନ ରିପୋର୍ଟ ନିର୍ଦ୍ଧାରିତ ଫର୍ମାଟ୍‌ରେ ପୂରଣ କରି ଗତବର୍ଷର ମାଟ୍ରିକ ପରୀକ୍ଷା କେନ୍ଦ୍ର ବା ସହଯୋଗୀ କେନ୍ଦ୍ରରେ ଦାଖଲ କରିବା ପାଇଁ ପ୍ରଧାନଶିକ୍ଷକଙ୍କୁ ନିର୍ଦ୍ଦେଶ ଦେବାକୁ ଉକ୍ତ ଚିଠିରେ ଉଲ୍ଲେଖ କରାଯାଇଛି। ତେବେ ୨ ତାରିଖରେ ବିଜ୍ଞପ୍ତି ପ୍ରକାଶ କରାଯାଇ ୩ ତାରିଖ ସୁଦ୍ଧା ଦାଖଲ କରିବାକୁ କୁହାଯାଇଥିବାରୁ ବୋର୍ଡର ଏଭଳି ନିଷ୍ପତ୍ତିକୁ ନେଇ ଓଡ଼ିଶା ମାଧ୍ୟମିକ ବିଦ୍ୟାଳୟ ଶିକ୍ଷକ ସଂଘ(ଓଷ୍ଟା) ପ୍ରଶ୍ନ ଉଠାଇଛି। ଓଷ୍ଟା ସମ୍ପାଦକ ପ୍ରକାଶ ମହାନ୍ତି କହିଛନ୍ତି, ରବିବାର ଜିଲା ଶିକ୍ଷାଧିକାରୀଙ୍କ ସହ ବୈଠକ ହୋଇଥିଲା। ସଙ୍ଗେ ସଙ୍ଗେ ବୋର୍ଡ ଚିଠି ଲେଖି ଗୋଟିଏ ଦିନରେ ରିପୋର୍ଟ ଦେବାକୁ କହିଲା। ଏତେ କମ୍ ସମୟରେ ରିପୋର୍ଟ ଦାଖଲ କରିବା ଅସମ୍ଭବ। ତେଣୁ ଶିକ୍ଷକମାନଙ୍କୁ ଆଉ କିଛି ଦିନ ସମୟ ଦିଆଯିବା ଦରକାର ବୋଲି ସେ କହିଛନ୍ତି। ସୂଚନାଯୋଗ୍ୟ, ସୋମବାରଠାରୁ ମାଟ୍ରିକ୍ ପରୀକ୍ଷା ଆରମ୍ଭ ହେବାର ଥିଲା। କିନ୍ତୁ କରୋନା ସଂକ୍ରମଣ ବୃଦ୍ଧିକୁ ଦୃଷ୍ଟିରେ ରଖି ରାଜ୍ୟ ସରକାର ପରୀକ୍ଷାକୁ ପ୍ରଥମେ ସ୍ଥଗିତ ରଖିଥିଲେ। ଜୁନ୍‌ରେ ପରୀକ୍ଷା ସମ୍ପର୍କରେ ନିଷ୍ପତ୍ତି ହେବ ବୋଲି ବିଦ୍ୟାଳୟ ଓ ଗଣଶିକ୍ଷା ମନ୍ତ୍ରୀ ସମୀର ରଞ୍ଜନ ଦାଶ କହିଥିଲେ। ଏହାପରେ ଛାତ୍ରୀଛାତ୍ରମାନେ ଆନ୍ଦୋଳନକୁ ଓହ୍ଲାଇଥିଲେ। ପରୀକ୍ଷା ବାତିଲ ଦାବିରେ ନବୀନ ନିବାସ ମୁହାଁ ହୋଇଥିବାବେଳେ ପୋଲିସ ଅଟକାଇବାରୁ ଭୁବନେଶ୍ୱର ଫରେଷ୍ଟ ପାର୍କ ସମ୍ମୁଖରେ ଧାରଣା ଦେଇଥିଲେ। ଏଥିସହ ପରୀକ୍ଷା ବାତିଲ ପାଇଁ ମୁଖ୍ୟମନ୍ତ୍ରୀ ନବୀନ ପଟ୍ଟନାୟକଙ୍କ ଉଦ୍ଦେଶ୍ୟରେ ଦାବିପତ୍ର ପ୍ରଦାନ କରିଥିଲେ। ଏହାପରେ ସରକାର ପରୀକ୍ଷା ବାତିଲ ନେଇ ଘୋଷଣା କରିଥିଲେ।

ପଞ୍ଜୀକରଣ ବାଧ୍ୟତାମୂଳକ

ତୃତୀୟ ପର୍ଯ୍ୟାୟ: ପ୍ରଥମ ଦିନରେ ଟିକା ନେଲେ ୬୭୦୦ଜଣ

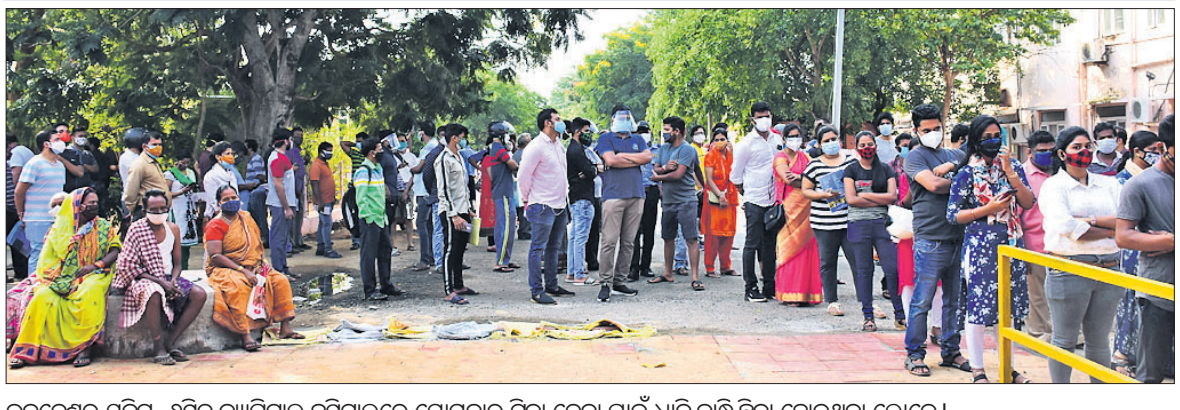

ଭୁବନେଶ୍ୱର ୟୁନିଟ୍–୬ସ୍ଥିତ କ୍ୟାପିଟାଲ ହସ୍ପିଟାଲରେ ସୋମବାର ଟିକା ନେବା ପାଇଁ ଧାଡ଼ି ବାନ୍ଧି ଛିଡ଼ା ହୋଇଥିବା ଲୋକେ।

ଭୁବନେଶ୍ୱର, ୩।୫ (ବ୍ୟୁରୋ)

କରୋନାକୁ ପ୍ରତିହତ କରିବା ପାଇଁ ରାଜ୍ୟରେ ଟିକାକରଣ ଜାରି ରହିଛି। ସୋମବାରଠାରୁ ତୃତୀୟ ପର୍ଯ୍ୟାୟ ଟିକାକରଣ ଆରମ୍ଭ ହୋଇଛି। ପୂର୍ବରୁ ୪୫ବର୍ଷରୁ ଊର୍ଦ୍ଧ୍ୱ ବୟସର ବ୍ୟକ୍ତିଙ୍କୁ ଟିକା ଦିଆଯାଉଥିବାବେଳେ ତୃତୀୟ ପର୍ଯ୍ୟାୟରେ ୧୮ରୁ ୪୪ବର୍ଷ ବୟସର ବ୍ୟକ୍ତିଙ୍କୁ ଟିକା ନେବାର ବ୍ୟବସ୍ଥା ହୋଇଛି। ତେବେ ଆବଶ୍ୟକ ପରିମାଣର ଟିକା ଆସି ନ ଥିବାରୁ ପ୍ରଥମ ଦିନରେ କେବଳ ଭୁବନେଶ୍ୱରରେ ଟିକାକରଣ କରାଯାଇଥିଲା। ୧୧ ହଜାର ୫ଶହ ଲୋକଙ୍କୁ ଟିକାକରଣ ନେଇ ଲକ୍ଷ୍ୟ ରଖାଯାଇଥିବାବେଳେ ୧୮ରୁ ୪୪ବର୍ଷ ବୟସର ୬୭୦୦ଜଣଙ୍କୁ ଟିକା ଦିଆଯାଇଛି। ବର୍ତ୍ତମାନ ୨୬ କେନ୍ଦ୍ରରେ ଟିକାକରଣ ପାଇଁ ବ୍ୟବସ୍ଥା ରହିଛି। ଭିଡ଼ କମାଇବା ପାଇଁ ଆଗାମୀ ଦିନରେ ଟିକାକେନ୍ଦ୍ରର ସଂଖ୍ୟା ବୃଦ୍ଧି କରାଯିବ ବୋଲି ବିଏମ୍‌ସି କମିଶନର ପ୍ରେମଚନ୍ଦ୍ର ଚୌଧାରୀ ସୂଚନା ଦେଇଛନ୍ତି। ସେ କହିଛନ୍ତି, ନାମ ପଞ୍ଜୀକରଣ କରି ଟିକା ନେବାକୁ ଆସିବାକୁ ଗାଇଡ୍‌ଲାଇନ୍ ☞ପୃଷ୍ଠା–୪

ଆଜିର ସମ୍ପାଦକୀୟ

ପଳାଇଲେ, ପଳାଇଲେ

ଆଜିର ମନ୍ତବ୍ୟ

"ପଶ୍ଚିମବଙ୍ଗ ନିର୍ବାଚନରେ ଅହଙ୍କାର, ଅର୍ଥବଳ ଓ ବିଭାଜନବାଦୀ କାର୍ଯ୍ୟସୂଚୀ ପରାଜିତ ହୋଇଛି।

– କପିଲ ସିବଲ, ବରିଷ୍ଠ କଂଗ୍ରେସ ନେତା

୧୬ ସୈନ୍ୟ ନିହତ

ନାଇଜର ସୀମାରେ ପାଟ୍ରୋଲିଂବେଳେ ସେନା ଉପରକୁ ଆତଙ୍କବାଦୀ ଆକ୍ରମଣ ହୋଇଛି। ଏଥିରେ ୧୬ ନାଇଜର ସେନା ନିହତ ହୋଇଥିବା ସୋମବାର ସେଠାକାର ସରକାରଙ୍କ ପକ୍ଷରୁ କୁହାଯାଇଛି। ଆହୁରି ୬ ଜଣ ଆହତ ହୋଇଥିବାବେଳେ ଅନ୍ୟ ଜଣେ ସୈନିକ ନିଖୋଜ ରହିଛନ୍ତି। ଟିଲିଆରେ ମାଲି ସୀମା ନିକଟରୁ ପାଟ୍ରୋଲିଂ କରି ସେନା ଫେରୁଥିବାବେଳେ ଏହି ଆକ୍ରମଣ ହୋଇଥିଲା।

ନିର୍ବାଚନ ପରେ ହିଂସା: ୯ ମୃତ

ପଶ୍ଚିମବଙ୍ଗ ସରକାରଙ୍କୁ ରିପୋର୍ଟ ମାଗିଲା କେନ୍ଦ୍ର

କୋଲକାତା,୩।୫

ପଶ୍ଚିମବଙ୍ଗ ବିଧାନସଭା ନିର୍ବାଚନ ଶେଷ ନ ହେଉଣୁ ରାଜ୍ୟରେ ବ୍ୟାପକ ହିଂସା ଦେଖିବାକୁ ମିଳିଛି। ହିଂସାକାଣ୍ଡରେ ୯ ଜଣଙ୍କ ମୃତ୍ୟୁ ଘଟିଥିବା କୁହାଯାଉଛି। ଶାସକ ତୃଣମୂଳ କଂଗ୍ରେସ (ଟିଏମ୍‌ସି) କର୍ମୀମାନେ ଭାଜପା ସମେତ ବିରୋଧୀ ଦଳଗୁଡ଼ିକର କର୍ମୀମାନଙ୍କୁ ଟାର୍ଗେଟ କରୁଥିବା ଅଭିଯୋଗ ହୋଇଛି। ଏନେଇ କେନ୍ଦ୍ର ସରକାର ପଶ୍ଚିମବଙ୍ଗ ସରକାରଙ୍କୁ ରିପୋର୍ଟ ମାଗିଛନ୍ତି।

ସଦ୍ୟ ଅନୁଷ୍ଠିତ ବିଧାନସଭା ନିର୍ବାଚନରେ ମୁଖ୍ୟମନ୍ତ୍ରୀ ମମତା ବାନାର୍ଜୀଙ୍କ ନେତୃତ୍ୱାଧୀନ ଟିଏମ୍‌ସି ୨୧୩ ଆସନ ଦଖଲ କରି ଏକକ ସଂଖ୍ୟାଗରିଷ୍ଠ ଦଳ ଭାବେ ଉଭା ହୋଇଛି। ଭାଜପାକୁ ୭୭ ଆସନରେ ସଫଳତା ମିଳିଥିବାବେଳେ ରାଷ୍ଟ୍ରୀୟ ସେକ୍ୟୁଲାର ମଜ୍‌ଲିସ ପାର୍ଟି ଏବଂ ସ୍ୱାଧୀନ ପ୍ରାର୍ଥୀ ଗୋଟିଏ ଲେଖାଏ ଆସନରେ ବିଜୟୀ ହୋଇଛନ୍ତି। ନିର୍ବାଚନ ଫଳାଫଳ ଆସିବା ପରଠୁ ପଶ୍ଚିମବଙ୍ଗର ବିଭିନ୍ନ ସ୍ଥାନରେ ହିଂସାକାଣ୍ଡ ଘଟିଛି। ଏନେଇ ରାଜ୍ୟପାଳ ଜଗଦୀପ ଧନକର ପୋଲିସ ମହାନିର୍ଦ୍ଦେଶକ, କୋଲକାତା ପୋଲିସ କମିଶନର ଏବଂ ମମତାଙ୍କ ସହ ଆଇନଶୃଙ୍ଖଳା ବଜାୟ ରଖିବା ପାଇଁ ଆଲୋଚନା କରିଛନ୍ତି। ଗଣତାନ୍ତ୍ରିକ ବ୍ୟବସ୍ଥାରେ ନିର୍ବାଚନ ପରବର୍ତ୍ତୀ ହିଂସାରେ ୯ ଜଣଙ୍କ ମୃତ୍ୟୁ ଘଟିବା ଅତ୍ୟନ୍ତ ଦୁର୍ଭାଗ୍ୟଜନକ ବୋଲି ରାଜ୍ୟପାଳ ଟୁଇଟ୍ କରିଛନ୍ତି।

ଆସନସୋଲ ଭାଜପା ଅଫିସ୍

➥ ଭାଜପା ଅଫିସ ଓ କର୍ମୀଙ୍କ ଘର ଜାଳିଲେ
➥ ଶାନ୍ତି ବଜାୟ ରଖିବାକୁ ମମତାଙ୍କ ପରାମର୍ଶ

ଭାଜପା ପକ୍ଷରୁ ଅଭିଯୋଗ କରାଯାଇଛି ଯେ, ଟିଏମ୍‌ସି କର୍ମୀମାନେ ଦଳୀୟ ଅଫିସଗୁଡ଼ିକରେ ନିଆଁ ଲଗାଇଛନ୍ତି। ଭାଜପା କର୍ମୀମାନଙ୍କୁ ସେମାନେ ଆକ୍ରମଣ କରୁଛନ୍ତି। ଏହି ହିଂସାରେ ୯ ଜଣଙ୍କ ମୃତ୍ୟୁ ଘଟିଥିବାବେଳେ ଅନେକେ ଆହତ ହୋଇଛନ୍ତି। ନନ୍ଦିଗ୍ରାମରେ ମମତାଙ୍କୁ ହରାଇଥିବା ଭାଜପା ପ୍ରାର୍ଥୀ ଶୁଭେନ୍ଦୁ ଅଧିକାରୀଙ୍କ କାର୍‌କୁ ପୋଡ଼ି ଦିଆଯାଇଛି। ସେହିପରି ନଟବାରିରେ ଟିଏମ୍‌ସି ପ୍ରାର୍ଥୀଙ୍କୁ ହରାଇଥିବା ଭାଜପାର ମିହିର ଗୋସ୍ୱାମୀଙ୍କ କାର୍‌କୁ ମଧ୍ୟ ଭାଙ୍ଗିଦିଆଯାଇଥିବା ଅଭିଯୋଗ ହୋଇଛି। ହିଂସାକାଣ୍ଡର ଭିଡିଓ ସୋସିଆଲ ମିଡିଆରେ ଭାଇରାଲ ହୋଇଛି। ତେବେ ଏହି ଅଭିଯୋଗକୁ ଟିଏମ୍‌ସି ନେତାମାନେ ଖଣ୍ଡନ କରିଛନ୍ତି। ବିରୋଧୀଙ୍କ ଉପରେ ହେଉଥିବା ଆକ୍ରମଣକୁ ନେଇ ସ୍ୱରାଷ୍ଟ୍ର ମନ୍ତ୍ରଣାଳୟ ରାଜ୍ୟ ସରକାରଙ୍କୁ ରିପୋର୍ଟ ମାଗିଛି। ମୁଖ୍ୟମନ୍ତ୍ରୀ ମମତା ବାନାର୍ଜୀ ଟିଏମ୍‌ସି କର୍ମୀମାନଙ୍କୁ ଶାନ୍ତିଶୃଙ୍ଖଳା ବଜାୟ ରଖିବାକୁ ପରାମର୍ଶ ଦେଇଛନ୍ତି।

> ମମତା ବାନାର୍ଜୀଙ୍କ ଗୁଣ୍ଡାମାନେ ଭାଜପା କର୍ମୀଙ୍କ ଉପରେ ଆକ୍ରମଣ କରୁଛନ୍ତି। ଭାଜପା ରାଷ୍ଟ୍ରୀୟ ଅଧ୍ୟକ୍ଷ ଜେ.ପି. ନଡ୍ଡା ମଙ୍ଗଳବାର ପଶ୍ଚିମବଙ୍ଗ ଗସ୍ତ କରିବେ।
>
> **–କୈଳାସ ବିଜୟବର୍ଗୀୟ, ପଶ୍ଚିମବଙ୍ଗ ଭାଜପା ପ୍ରଭାରୀ**

ଟିଏମ୍‌ସି ସୁପ୍ରିମୋ ମମତା ବାନାର୍ଜୀ କୋଲକାତାସ୍ଥିତ ରାଜଭବନରେ ରାଜ୍ୟପାଳ ଜଗଦୀପ ଧନକରଙ୍କୁ ଭେଟୁଛନ୍ତି।

ଜୀବନ ଭୟରେ ପୁନଃ ଗଣତି କରାଇଲେନି ନନ୍ଦିଗ୍ରାମ ଆର୍‌ଓ

କୋଲକାତା,୩।୫: ନନ୍ଦିଗ୍ରାମରେ ହୋଇଥିବା ଭୋଟର ପୁନଃ ଗଣତି ପାଇଁ ଦାବି କରିଥିଲି। କିନ୍ତୁ ରିଟର୍ଣ୍ଣିଂ ଅଫିସର (ଆର୍‌ଓ) ଜୀବନ ଭୟରେ ରିକାଉଣ୍ଟିଂ କରାଇଲେ ନାହିଁ ବୋଲି ସୋମବାର ନନ୍ଦିଗ୍ରାମର ପରାଜିତ ଟିଏମ୍‌ସି ପ୍ରାର୍ଥୀ ମମତା ବାନାର୍ଜୀ ଅଭିଯୋଗ ଆଣିଛନ୍ତି। ଏକ ଖବରଦାତା ସମ୍ମିଳନୀରେ ମମତା କହିଛନ୍ତି, ସେ ଭାଜପା ପ୍ରାର୍ଥୀ ଶୁଭେନ୍ଦୁ ଅଧିକାରୀଙ୍କଠାରୁ ଖୁବ୍ କମ୍ ଭୋଟ ବ୍ୟବଧାନରେ ହାରିଥିବା ଫଳାଫଳରୁ ଜଣାପଡ଼ିଛି। ତେବେ ସେ ଏହା ବିରୋଧରେ କୋର୍ଟକୁ ଯିବେ। ରିଟର୍ଣ୍ଣିଂ ଅଫିସର ତାଙ୍କୁ ଏନେଇ ଦେଇଥିବା ଏକ ମେସେଜ୍‌କୁ ମମତା ସାର୍ବଜନୀନ କରିଛନ୍ତି। ନିର୍ବାଚନ କମିଶନଙ୍କ ସହଯୋଗ ନ ପାଇଥିଲେ ଭାଜପା ୫୦ରୁ ଅଧିକ ଆସନ ଦଖଲ କରିପାରି ନ ଥାଆନ୍ତା। ସେହିପରି ପୂର୍ବରୁ ସେ ଯେତେଥର ବିଜୟୀ ହୋଇଛନ୍ତି ଯିଏ ପ୍ରଧାନମନ୍ତ୍ରୀ ଥିଲେ ବି ତାଙ୍କୁ ଫୋନ୍ କରି ଅଭିନନ୍ଦନ ଜଣାଇଛନ୍ତି। ହେଲେ ବର୍ତ୍ତମାନର ପ୍ରଧାନମନ୍ତ୍ରୀ ନରେନ୍ଦ୍ର ମୋଦି ତାଙ୍କୁ ଫୋନ୍ କଲ୍ କରି ନ ଥିବା ମମତା କହିଛନ୍ତି।

ପ୍ରଥମ ଥର ପାଇଁ ଫୋନ୍ କଲେ ନାହିଁ ଜଣେ ପ୍ରଧାନମନ୍ତ୍ରୀ: ମମତା

ସଂକ୍ଷେପରେ

ଜିଭ କାଟିଦେଲେ ମହିଳା ଡିଏମ୍‌କେ ବିଜୟ ପାଇଁ ମାନସିକ ରଖିଥିଲେ

ଚେନ୍ନାଇ, ୩।୫: ତାମିଲନାଡୁ ବିଧାନସଭା ନିର୍ବାଚନରେ ଡିଏମ୍‌କେ ଦଳ ବିଜୟ ଲାଭ କରିବା ପରେ ମାନସିକ ପୂରଣ ପାଇଁ ଜଣେ ମହିଳା ତାଙ୍କ ଜିଭ କାଟିଦେଇଛନ୍ତି। ଡିଏମ୍‌କେ ନିର୍ବାଚନ ଜିତିଲେ ନିଜ ଜିଭ କାଟି ଠାକୁରଙ୍କୁ ଅର୍ପଣ କରିବେ ବୋଲି ୩୨ ବର୍ଷୀୟା ବନିତା ମାନସିକ କରିଥିଲେ। ରବିବାର ଡିଏମ୍‌କେ ବିଜୟ ହୋଇଥିବା ଭୋଟ ଗଣନାରୁ ଜଣାପଡ଼ିବା ପରେ ବନିତା ମୁଥାଲାମ୍ମନ ମନ୍ଦିରକୁ ଯାଇଥିଲେ। କିନ୍ତୁ ଶ୍ରଦ୍ଧାଳୁଙ୍କ ମନ୍ଦିରରେ ପ୍ରବେଶ ଉପରେ କଟକଣା ଲାଗିଥିବାରୁ ସେ ଗେଟ୍ ପାଖରେ ହିଁ ଜିଭ କାଟି ସେଠାରେ ଅଚେତ ହୋଇପଡ଼ିଥିଲେ। ତାଙ୍କୁ ହସ୍ପିଟାଲରେ ଭର୍ତ୍ତି କରାଯାଇଛି।

ଇଟାଲୀରୁ ଆସିଲା ଅକ୍ସିଜେନ ଜେନେରେଶନ ପ୍ଲାଣ୍ଟ

ନୂଆଦିଲ୍ଲୀ, ୩।୫: କରୋନା ମୁକାବିଲାରେ ଭାରତର ସହାୟତା ପାଇଁ ଇଟାଲୀ ଏକ ଅକ୍ସିଜେନ ଜେନେରଶନ ପ୍ଲାଣ୍ଟ ସହ ୨୦ ରେସ୍ପିରେଟର ଏବଂ ଅନ୍ୟାନ୍ୟ ମେଡିକାଲ ଉପକରଣ ପଠାଇଛି। ସୋମବାର ଏହି ସମସ୍ତ ଉପକରଣ ଭାରତରେ ପହଞ୍ଚିଛି। ଇଟାଲୀ ବାୟୁସେନା ବିମାନ ଯୋଗେ ସହାୟତା ଉପକରଣ ଭାରତକୁ ପଠାଯାଇଥିଲା। ଉକ୍ତ ଅକ୍ସିଜେନ ଉତ୍ପାଦନ ଯନ୍ତ୍ର ଯୋଗେ ଏକ ଡାକ୍ତରଖାନାକୁ ସମ୍ପୂର୍ଣ୍ଣ ରୂପେ ଅମ୍ଳଜାନ ଯୋଗାଣ ହୋଇପାରିବ ବୋଲି କୁହାଯାଇଛି। ପରବର୍ତ୍ତୀ ପର୍ଯ୍ୟାୟରେ ଅନ୍ୟାନ୍ୟ ଜରୁରୀ ଉପକରଣ ଭାରତକୁ ପ୍ରଦାନ କରାଯିବ ବୋଲି ଇଟାଲୀ କହିଛି।

ମହାରାଷ୍ଟ୍ର, ଦିଲ୍ଲୀରେ ପ୍ଲାଟୋଉ ସ୍ଥିତି

ନୂଆଦିଲ୍ଲୀ, ୩।୫: ମହାରାଷ୍ଟ୍ର, ଦିଲ୍ଲୀ ସମେତ ଗୁଜରାଟରେ କରୋନା ସଂକ୍ରମଣର ପ୍ଲାଟୋଉସ୍ଥିତି ଦେଖିବାକୁ ମିଳିଥିବା ସ୍ୱାସ୍ଥ୍ୟ ମନ୍ତ୍ରଣାଳୟ ପକ୍ଷରୁ ସୂଚନା ଦିଆଯାଇଛି। ସଂକ୍ରମଣ ଶୀର୍ଷରେ ପହଞ୍ଚିବା ପରେ ଏବେ ଏଥିରେ ଧୀରେ ଧୀରେ ହ୍ରାସ ଘଟୁଛି। ମହାରାଷ୍ଟ୍ରରେ କ୍ରମାଗତ ଭାବେ ବଢ଼ି ଚାଲିଥିବା ସଂକ୍ରମଣ ହାରରେ ରୋକ ଲାଗିଛି। ଗତ ୫ ଦିନ ହେଲା ଏହି ସଂଖ୍ୟା ୬୦ ହଜାର ଉପରେ ରହୁଥିବାବେଳେ ରବିବାର ପ୍ରଥମ କରି ଏହା ୫୬,୬୪୭ରେ ସୀମିତ ରହିଥିଲା। ସେହିପରି ମୃତ୍ୟୁ ସଂଖ୍ୟା ୭ ଶହ ଉପରେ ରହୁଥିବାବେଳେ ଗତ ୨୪ ଘଣ୍ଟାରେ ଏଥିରେ ସାମାନ୍ୟ ହ୍ରାସ ଘଟିଛି।

ରାତାରାତି ଟିକା ଯୋଗାଇ ହେବନି

ନୂଆଦିଲ୍ଲୀ, ୩।୫

ଅଦାର ପୁନାୱାଲା

ଦେଶରେ କୋଭିଡ୍‌ର ଟିକା ଅଭାବ ସ୍ଥିତି ଉପୁଜିଥିବାବେଳେ ଅଧିକ ମାତ୍ରାରେ ଭାକ୍ସିନ ଉତ୍ପାଦନ ପାଇଁ ଚାପ ପଡୁଛି। କିନ୍ତୁ ରାତାରାତି କୋଟି କୋଟି ସଂଖ୍ୟାରେ ଟିକା ଡୋଜ୍ ପ୍ରସ୍ତୁତ କରିବା ସମ୍ଭବ ନୁହେଁ ବୋଲି ସିରମ୍ ଇନ୍‌ଷ୍ଟିଚ୍ୟୁଟ ସିଇଓ ଅଦାର ପୁନାୱାଲା ସୋମବାର ଏକ ବିବୃତିରେ କହିଛନ୍ତି। ଆଗରୁ ୧୫ କୋଟି ଟିକା ଯୋଗାଣ ହୋଇସାରିଥିବାବେଳେ ଆସନ୍ତା କିଛି ମାସ ମଧ୍ୟରେ ୧୧ କୋଟିରୁ ଅଧିକ କୋଭିଶିଲ୍ଡ ଟିକା ଉତ୍ପାଦନ ପାଇଁ ଭାରତ ସରକାର ସିରମ୍ ଇନ୍‌ଷ୍ଟିଚ୍ୟୁଟ୍‌କୁ ନିର୍ଦ୍ଦେଶ ଦେଇଛନ୍ତି। ଟିକା ପ୍ରସ୍ତୁତି ଏକ ସ୍ୱତନ୍ତ୍ର ଏବଂ ଜଟିଳ ପ୍ରକ୍ରିୟା। ତେଣୁ ଏଥିପାଇଁ ସମୟ ନିର୍ଦ୍ଦିଷ୍ଟ ସମୟ ଲାଗିଥାଏ। କିଛି ମାସ ମଧ୍ୟରେ ବିଭିନ୍ନ ରାଜ୍ୟକୁ ଆଉ ୧୧ କୋଟି ଡୋଜ୍ ପ୍ରସ୍ତୁତ କରି ଯୋଗାଣ କରାଯିବାକୁ ଉଦ୍ୟମ ଚାଲିଥିବା ସେ କହିଛନ୍ତି। ପୁଣେସ୍ଥିତି ସିରମ୍ ଇନ୍‌ଷ୍ଟିଚ୍ୟୁଟ୍ ମାସକୁ ୬ରୁ ୭ କୋଟି ଟିକା ପ୍ରସ୍ତୁତ କରିଥାଏ। ତେବେ ଆସନ୍ତା ଜୁଲାଇ ସୁଦ୍ଧା ଉତ୍ପାଦନ କ୍ଷମତା ୧୦ କୋଟିକୁ ବୃଦ୍ଧି କରାଯିବାକୁ ଯୋଜନା ଥିବା ଜଣାପଡ଼ିଛି। ପ୍ରକାଶଯେ, ବ୍ରିଟେନ୍ ଭାରତ ଉପରେ ଯାତ୍ରା କଟକଣା ଜାରି କରିବା ପୂର୍ବରୁ ପୁନାୱାଲା ଲଣ୍ଡନ ଚାଲିଯାଇଥିଲେ। ବିଭିନ୍ନ ରାଜ୍ୟର ମୁଖ୍ୟମନ୍ତ୍ରୀମାନଙ୍କଠାରୁ ଧମକ ମିଳିବା ପରେ ସେ ଭାରତ ଛାଡ଼ିଥିବା ଏକ ସାକ୍ଷାତକାରରେ କହିଥିଲେ।

୧୨ ରାଜ୍ୟରେ ଲକ୍ଷାଧିକ ସକ୍ରିୟ ମାମଲା

ନୂଆଦିଲ୍ଲୀ, ୩।୫

ଉତ୍ତରପ୍ରଦେଶର ଗାଜିଆବାଦସ୍ଥିତ ଇନ୍ଦିରାପୁରମ୍ ଗୁରୁଦ୍ୱାରାରେ ଶିଖ୍ ସଙ୍ଗଠନ ପକ୍ଷରୁ ମାଗଣାରେ ଅକ୍ସିଜେନ ଦିଆଯାଉଛି।

କ୍ରମାଗତ ଦ୍ୱିତୀୟ ଦିନ ପାଇଁ ଦେଶରେ ଦୈନିକ କରୋନା ସଂକ୍ରମଣ ସାମାନ୍ୟ ହ୍ରାସ ପାଇଛି। ଗତ ୨୪ ଘଣ୍ଟାରେ ୩. ୬୮ ଲକ୍ଷ ନୂଆ ସଂକ୍ରମିତ ଚିହ୍ନଟ ହୋଇଛନ୍ତି। ସେହିପରି ଦିନକରେ ୩,୪୧୭ ଜଣ ଆକ୍ରାନ୍ତଙ୍କ ମୃତ୍ୟୁ ଘଟିଛି। ଦେଶରେ ମୋଟ ସଂକ୍ରମିତଙ୍କ ସଂଖ୍ୟା ୧.୯୯ କୋଟିରେ ପହଞ୍ଚିଛି। ସମୁଦାୟ ମୃତ୍ୟୁ ସଂଖ୍ୟା ୨.୧୮ ଲକ୍ଷ ପାର୍ କରିଛି। ସୋମବାର ଦେଶରେ କରୋନା ସ୍ଥିତି ସମ୍ପର୍କରେ ସ୍ୱାସ୍ଥ୍ୟ ମନ୍ତ୍ରଣାଳୟ ପକ୍ଷରୁ ଏକ ସମୀକ୍ଷା ବୈଠକ ବସିଥିଲା। ଏବେ ସୁଦ୍ଧା ମୋଟ ୧୨ଟି ରାଜ୍ୟରେ ଲକ୍ଷାଧିକ ସକ୍ରିୟ ମାମଲା ରହିଥିବା ସ୍ୱାସ୍ଥ୍ୟମନ୍ତ୍ରଣାଳୟର ଯୁଗ୍ମ ସଚିବ ଲଭ୍ ଅଗ୍ରୱାଲ କହିଛନ୍ତି। ୭ ରାଜ୍ୟରେ ୫୦ ହଜାରରୁ ୧ ଲକ୍ଷ ଏବଂ ଆଉ ୧୭ ରାଜ୍ୟରେ ଏହି ସଂଖ୍ୟା ୫୦ ହଜାର ତଳକୁ ରହିଛି। କୋଭିଡ୍ ଆକ୍ରାନ୍ତଙ୍କ ମଧ୍ୟରେ ମୃତକଙ୍କ ସଂଖ୍ୟା ୧.୧୦ ପ୍ରତିଶତ ରହିଛି। ଆକ୍ରାନ୍ତଙ୍କ ଆରୋଗ୍ୟ ହାରରେ ସୁଧାର ଆସୁଛି। ମେ ୨ରେ ଆରୋଗ୍ୟ ହାର ୭୮ ପ୍ରତିଶତ ଥିବାବେଳେ ମେ ୩ରେ ଏହା ୮୨ ପ୍ରତିଶତ ରହିଛି। ଅନ୍ୟପକ୍ଷରେ ଦେଶର ଅନ୍ୟ କିଛି ରାଜ୍ୟରେ ସଂକ୍ରମଣ ଟ୍ରେଣ୍ଡ ଉପରମୁହାଁ ରହିବା ଚିନ୍ତାଜନକ ବୋଲି ସେ କହିଛନ୍ତି। ସେଥିମଧ୍ୟରୁ ଆନ୍ଧ୍ରପ୍ରଦେଶ, ଆସାମ, ବିହାର, ଚଣ୍ଡିଗଢ଼, ହରିୟାଣା, କର୍ନାଟକ, କେରଳ, ହିମାଚଳ ପ୍ରଦେଶ, ମଣିପୁର, ମେଘାଳୟ ଆଦି ରାଜ୍ୟଗୁଡ଼ିକରେ ଅଧିକ ସତର୍କତା ଅବଲମ୍ବନ କରାଯିବାର ଆବଶ୍ୟକତା ଥିବା ଯୁଗ୍ମ ସଚିବ ଅଗ୍ରୱାଲ କହିଛନ୍ତି।

ଦିନକରେ ୩, ୪୧୭ ମୃତ
୩.୬୮ ଲକ୍ଷ ନୂଆ ସଂକ୍ରମିତ

ବିଚାରପତିଙ୍କ ମୌଖିକ ଟିପ୍ପଣୀର ରିପୋର୍ଟିଂ କରାଯାଇ ପାରିବ

ଅଦାଲତୀ ଚର୍ଚ୍ଚା ଜାଣିବା ଲୋକଙ୍କ ଅଧିକାର: ସୁପ୍ରିମକୋର୍ଟ

ନିର୍ବାଚନ ଆୟୋଗଙ୍କୁ ହତ୍ୟାକାରୀ କହିଥିଲେ ମାଡ୍ରାସ୍ ହାଇକୋର୍ଟ

ନୂଆଦିଲ୍ଲୀ,୩।୫

କୌଣସି ମାମଲାର ଶୁଣାଣି ବେଳେ ବିଚାରପତିଙ୍କ ମୌଖିକ ଟିପ୍ପଣୀକୁ ନେଇ ଗଣମାଧ୍ୟମ ରିପୋର୍ଟିଂ କରିପାରିବ। ଖବରଦାତାମାନଙ୍କୁ ଏଥିରୁ ରୋକାଯାଇପାରିବ ନାହିଁ। ଅଦାଲତରେ ଜନତାଙ୍କ ହିତରେ ହିଁ ଚର୍ଚ୍ଚା ହୋଇଥାଏ। ଏହା ଜାଣିବା ଲୋକଙ୍କ ଅଧିକାର। ଅଦାଲତୀ ଆଲୋଚନାର ରିପୋର୍ଟିଂ ବିଚାରପତିଙ୍କୁ ଅଧିକ ଉତ୍ତରଦାୟୀ କରିବ ଏବଂ ନ୍ୟାୟିକ ପ୍ରକ୍ରିୟାରେ ନାଗରିକଙ୍କ ଆସ୍ଥା ବଢ଼ାଇବ ବୋଲି ସୋମବାର ସୁପ୍ରିମକୋର୍ଟ ସ୍ପଷ୍ଟ କରିଛନ୍ତି। ଭାରତର ନିର୍ବାଚନ କମିଶନ (ଇସିଆଇ) କୋଭିଡ୍–୧୯ର ଦ୍ୱିତୀୟ ଲହର ପାଇଁ ଦାୟୀ। ଇସିଆଇଙ୍କ ଅଧିକାରୀମାନଙ୍କ ବିରୋଧରେ ହତ୍ୟା ମାମଲା ଦାଏର କରାଯିବା ଉଚିତ ବୋଲି ଏପ୍ରିଲ ୨୬ରେ ମାଡ୍ରାସ ହାଇକୋର୍ଟ କହିଥିଲେ। ଏହା ବିରୋଧରେ ନିର୍ବାଚନ ଆୟୋଗ ସୁପ୍ରିମକୋର୍ଟଙ୍କ ଦ୍ୱାରସ୍ଥ ହୋଇ ଏଭଳି ମୌଖିକ ଶୁଣାଣିର ରିପୋର୍ଟିଂରୁ ମିଡିଆକୁ ବାରଣ କରିବା ପାଇଁ ଆପତ୍ତି ଜଣାଇଥିଲେ। ଜଷ୍ଟିସ୍ ଡି.ୱାଇ. ଚନ୍ଦ୍ରଚୂଡ଼ ଏବଂ ଏମ୍.ଆର୍. ଶାହାଙ୍କୁ ନେଇ ଗଠିତ ଖଣ୍ଡପୀଠ ଏହାର ଶୁଣାଣି କରି କହିଛନ୍ତି, ହାଇକୋର୍ଟଙ୍କ ମନ୍ତବ୍ୟ ଇସିଆଇଙ୍କୁ ନ୍ୟୂନ ଦେଖାଇବା ପାଇଁ ଉଦ୍ଦିଷ୍ଟ ନୁହେଁ। ଦୁଇ ସାମ୍ବିଧାନିକ ସଂସ୍ଥାର ଅଧିକାର ମଧ୍ୟରେ ସନ୍ତୁଳନ ରଖିବା ପାଇଁ ଉଦ୍ୟମ କରାଯିବ। ତେବେ ମାଡ୍ରାସ୍ ହାଇକୋର୍ଟଙ୍କ 'ହତ୍ୟାକାରୀ' ମନ୍ତବ୍ୟକୁ ନେଇ ଇସିଙ୍କ ଆବେଦନ ଉପରେ ସୁପ୍ରିମକୋର୍ଟ ରାୟ ସଂରକ୍ଷିତ ରଖିଛନ୍ତି।

କରୋନା ସଂକ୍ରମଣ ସ୍ଥିତି

	ଆକ୍ରାନ୍ତ	ମୃତ୍ୟୁ	ଆରୋଗ୍ୟ
ବିଶ୍ୱ	୧୫,୩୮,୩୧,୧୪୯	୩୨,୨୦,୫୮୯	୧୩,୧୧,୩୭,୮୪୭
ଭାରତ	୨,୦୧,୨୯,୧୮୩	୨,୨୦,୪୬୮	୧,୬୪,୫୫,୪୭୭
ଓଡ଼ିଶା	୪,୭୧,୫୩୬	୨୦୭୩(+୫୩)	୪,୦୪,୦୬୩

ସୋମବାର ରାତି ୧୦ଟା ସୁଦ୍ଧା
(+ ଅନ୍ୟ ରୋଗରେ କରୋନା ଆକ୍ରାନ୍ତଙ୍କ ମୃତ୍ୟୁ)
ତଥ୍ୟ: https://www.worldometers.info/coronavirus/ଏବଂ ଓଡ଼ିଶା ସରକାର

ସଂକ୍ଷେପରେ

ଓପିଏସ୍‌ସି ପରୀକ୍ଷା ସ୍ଥଗିତ

କଟକ ଅଫିସ,୩।୫: କରୋନା ସଂକ୍ରମଣକୁ ରୋକିବା ପାଇଁ ରାଜ୍ୟ ସରକାରଙ୍କ ପକ୍ଷରୁ ଆସନ୍ତା ୫ରୁ ୧୯ ତାରିଖ ପର୍ଯ୍ୟନ୍ତ ଲକ୍‌ଡାଉନ ଘୋଷଣା କରାଯାଇଛି। ତେବେ ଏନେଇ ଓଡ଼ିଶା ଲୋକସେବା ଆୟୋଗ (ଓପିଏସ୍‌ସି) ପକ୍ଷରୁ ହେବାକୁ ଥିବା ସମସ୍ତ ଲିଖିତ ପରୀକ୍ଷାକୁ ସ୍ଥଗିତ ରଖାଯାଇଛି। ଏନେଇ ଓପିଏସ୍‌ସି ପକ୍ଷରୁ ସୋମବାର ବିଜ୍ଞପ୍ତି ପ୍ରକାଶ ପାଇଛି। ସେହିପରି ମେଡିକାଲ ଅଫିସର(ଆସିଷ୍ଟାଣ୍ଟ ସର୍ଜନ) ନିଯୁକ୍ତି ପାଇଁ ଆସନ୍ତା ୬ରୁ ୨୫ ତାରିଖ ମଧ୍ୟରେ ହେବାକୁ ଥିବା ସାର୍ଟିଫିକେଟ ଯାଞ୍ଚକୁ ଆଗାମୀ ଆଦେଶ ପର୍ଯ୍ୟନ୍ତ ସ୍ଥଗିତ ରଖାଯାଇଛି। ଏଥିସହ ୧୭ରୁ ୧୯ ତାରିଖ ମଧ୍ୟରେ ସହକାରୀ ନିର୍ବାହୀ ଯନ୍ତ୍ରୀ (ବୈଦ୍ୟୁତିକ)ନିଯୁକ୍ତି ପାଇଁ ସାର୍ଟିଫିକେଟ ଯାଞ୍ଚକୁ ମଧ୍ୟ ସ୍ଥଗିତ ରଖାଯାଇଛି। ପରୀକ୍ଷା ବିଷୟରେ ଅଧିକ ସୂଚନା ପାଇଁ ପରୀକ୍ଷାର୍ଥୀମାନଙ୍କୁ ନିୟମିତ ଭାବରେ ଓପିଏସ୍‌ସି (http://opsc.gov.in) ୱେବ୍‌ସାଇଟ୍ ପରିଦର୍ଶନ କରିବାକୁ ଓପିଏସ୍‌ସି ପକ୍ଷରୁ ପରାମର୍ଶ ଦିଆଯାଇଛି।

ପୂର୍ବତନ ମନ୍ତ୍ରୀ ବିଜୟଶ୍ରୀ ରାଉତରାୟ କରୋନା ସଂକ୍ରମିତ

ବାସୁଦେବପୁର, ୩।୫ (ଡି.ଏନ.ଏ.): ପୂର୍ବତନ ଜଙ୍ଗଲ ଓ ପରିବେଶ ବିଭାଗ ମନ୍ତ୍ରୀ ତଥା ଭଦ୍ରକ ଜିଲା ବାସୁଦେବପୁରର ପୂର୍ବତନ ବିଧାୟକ ବିଜୟଶ୍ରୀ ରାଉତରାୟ କରୋନା ସଂକ୍ରମିତ ହୋଇଛନ୍ତି। ତାଙ୍କଠାରେ ଲକ୍ଷଣ ଦେଖାଦେବାରୁ କୋଭିଡ୍ ପରୀକ୍ଷା କରିବା ପରେ ପଜିଟିଭ୍ ବାହାରିଥିବା ସେ ଶନିବାର ସୋସିଆଲ ମିଡିଆ ମାଧ୍ୟମରେ ସୂଚନା ଦେଇଛନ୍ତି।

ଲକ୍‌ଡାଉନରେ ଆହାର କେନ୍ଦ୍ର ଖୋଲା

ଭୁବନେଶ୍ୱର,୩।୫(ବ୍ୟୁରୋ): ଲକଡାଉନ ସମୟରେ ଆହାର କେନ୍ଦ୍ର ଖୋଲା ରହିବ। କିନ୍ତୁ ସେଠାରେ ବସି ଖାଇବାକୁ ଅନୁମତି ଦିଆଯିବ ନାହିଁ। ଆହାର କେନ୍ଦ୍ରରୁ ଲୋକେ ପାର୍ସଲ ନେଇ ପାରିବେ। ଏନେଇ ସ୍ୱତନ୍ତ୍ର ରିଲିଫ କମିସନର ପ୍ରଦୀପ ଜେନା ସୂଚନା ଦେଇଛନ୍ତି। ଦିନକ ପରେ କଟକଣା ଲାଗୁ ହେବାକୁ ଥିବାବେଳେ ଏଥିପାଇଁ ଗାଇଡଲାଇନ୍‌ରେ କେତେକ ସଂଶୋଧନ କରାଯାଇଛି। ଏହି ସମୟରେ କେନ୍ଦ୍ର ସରକାରଙ୍କର ସମସ୍ତ ଆଇଆଇଟି, ଆଇଆଇଏମଏସ୍ ଛାତ୍ରାବାସଗୁଡିକ ଖୋଲା ରହିବ। ଏଥିପାଇଁ କୋଭିଡ ଗାଇଡଲାଇନକୁ କଡାକଡି ଭାବେ ପାଳନ କରିବାକୁ ପଡିବ।

ଲକ୍‌ଡାଉନ୍‌ରେ ଅତ୍ୟାବଶ୍ୟକ ସାମଗ୍ରୀ ମିଳିବ

ଭୁବନେଶ୍ୱର,୩।୫(ବ୍ୟୁରୋ)

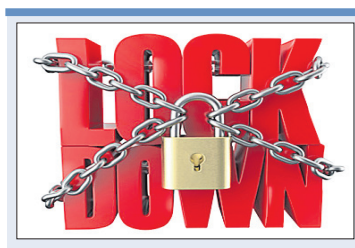

- ଗହଳି ହେଲେ କରୋନା ବଢ଼ିବ
- ଭୟଭୀତ ନ ହେବାକୁ ଏସ୍‌ଆର୍‌ସିଙ୍କ ପରାମର୍ଶ

ଆସନ୍ତା ବୁଧବାରଠାରୁ ସମଗ୍ର ରାଜ୍ୟରେ ଲକ୍‌ଡାଉନ୍ ଲାଗୁ ହେବ। ଏହା ପୂର୍ବରୁ ଲୋକମାନେ ଅତ୍ୟାବଶ୍ୟକ ସାମଗ୍ରୀ କିଣିବା ପାଇଁ ହାଟ ବଜାରରେ ଗହଳି ଲଗାଇଛନ୍ତି। ଲକ୍‌ଡାଉନ୍‌କୁ ନେଇ କୌଣସି ମତେ ଭୟଭୀତ ହେବାର ଆବଶ୍ୟକତା ନାହିଁ। ସମସ୍ତ ସୁବିଧା କରାଯାଇଛି। ଜନସାଧାରଣ ଯେପରି କୌଣସି ଅସୁବିଧାରେ ନ ପଡ଼ନ୍ତି ସେ ନେଇ ଆବଶ୍ୟକ ପଦକ୍ଷେପ ଗ୍ରହଣ କରାଯାଇଛି ବୋଲି ସ୍ୱତନ୍ତ୍ର ରିଲିଫ କମିଶନର(ଏସ୍‌ଆର୍‌ସି) ପ୍ରଦୀପ କୁମାର ଜେନା କହିଛନ୍ତି। ସୋମବାର ଏକ ଭିଡିଓ ବାର୍ତ୍ତା ଜାରି କରି ଏସ୍‌ଆର୍‌ସି କହିଛନ୍ତି ଯେ, ଲକ୍‌ଡାଉନ୍ ଲାଗୁ ହେଲେ ମଧ୍ୟ ସକାଳ ୬ଟାରୁ ୧୨ଟା ଯାଏ ତେଜରାତି, ପନିପରିବା, ଦୁଗ୍ଧ, ଖାଦ୍ୟ ସାମଗ୍ରୀ ଆଦି ଅତ୍ୟାବଶ୍ୟକ ଦୋକାନ ଖୋଲା ରହିବ। କେବଳ ଶନିବାର ଓ ରବିବାର ବନ୍ଦ ରହିବ। ତେଣୁ ଅଯଥା ଭୟଭୀତ ନ ହୋଇ ହାଟ ବଜାରରେ ଗହଳି ନ କରିବା ଲାଗି ଏସ୍‌ଆର୍‌ସି ପରାମର୍ଶ ଦେଇଛନ୍ତି। ଗହଳି ବଢ଼ିଲେ, କରୋନା ବଢ଼ିବା ଆଶଙ୍କା ରହିଛି। ଗହଳିକୁ ଗଲେ ନିଜେ ବିପଦରେ ପଡ଼ିବା ସହ ପରିବାର ସଦସ୍ୟଙ୍କୁ ମଧ୍ୟ ବିପଦରେ ପକାଇବେ। ସଚେତନ ରହିବା ପାଇଁ ଲୋକମାନଙ୍କୁ ଏସ୍‌ଆର୍‌ସି ନିବେଦନ କରିଛନ୍ତି। ସରକାର ଆବଶ୍ୟକ ମୁତାବକ ସମସ୍ତ ସାମଗ୍ରୀ ମହଜୁଦ ରଖିଛନ୍ତି। ଏଣୁ ଅଯଥାରେ ବ୍ୟସ୍ତ ହୋଇ ଅଧିକ କିଣିବାର କୌଣସି ଆବଶ୍ୟକତା ନାହିଁ। ସରକାରଙ୍କ ନିୟମ ମାନିବା ଉଚିତ। ସେହିପରି ରାଜ୍ୟରେ ପର୍ଯ୍ୟାପ୍ତ ପରିମାଣର ଅକ୍ସିଜେନ ମହଜୁଦ ରହିଛି ବୋଲି ଏସ୍‌ଆର୍‌ସି କହିଛନ୍ତି।

ଦୁଇ ଦିନର ଶଟ୍‌ଡାଉନ୍ ପରେ ସୋମବାର ଲୋକମାନେ ୧ନଂ ମାର୍କେଟ୍‌ରେ ପନିପରିବା କିଣିବା ପାଇଁ ଭିଡ଼ ଜମାଇଛନ୍ତି।

ଆଜି ୧୧ ଜିଲାରେ ଟିକା ବନ୍ଦ

ଭୁବନେଶ୍ୱର, ୩।୫(ବ୍ୟୁରୋ)

ଲକ୍‌ଡାଉନ୍‌ରେ ରବିବାର ବ୍ୟତୀତ ସବୁଦିନ ଟିକାକରଣ

ରାଜ୍ୟରେ ସୋମବାରଠାରୁ ତୃତୀୟ ପର୍ଯ୍ୟାୟ ଟିକାକରଣ ଆରମ୍ଭ ହୋଇଛି। କିନ୍ତୁ ଟିକା ଅଭାବ ଯୋଗୁ ଏହା କେବଳ ଭୁବନେଶ୍ୱରରେ ଚାଲିଛି। ଖୁବ୍‌ଶୀଘ୍ର ରାଜ୍ୟର ଅନ୍ୟ ସ୍ଥାନରେ ଆରମ୍ଭ ହେବ ବୋଲି କୁହାଯାଇଥିଲେ ମଧ୍ୟ ଏଥିରେ ବହୁ ବିଳମ୍ବ ହେବାର ଆଶଙ୍କା ଦେଖାଦେଇଛି। କାରଣ ଟିକା ନ ଥିବାରୁ ଏବେ ବି ବହୁ ଟିକାଦାନ କେନ୍ଦ୍ର ବନ୍ଦ ରହିଛି। ରାଜ୍ୟରେ ଥିବା ୧୫୦୦ ଟିକାକରଣ କେନ୍ଦ୍ର ମଧ୍ୟରୁ ସୋମବାର ମାତ୍ର ୨୫୬ କେନ୍ଦ୍ରରେ ଟିକାକରଣ ହୋଇଥିଲା। ମଙ୍ଗଳବାର ୧୨୩ରେ କେନ୍ଦ୍ରରେ ଟିକାକରଣ ହେବ। ତେବେ ବାଲେଶ୍ୱର, ବରଗଡ଼, ବୌଦ୍ଧ, କଟକ, ଗଜପତି, ଜଗତ୍‌ସିଂହପୁର, କନ୍ଧମାଳ, କୋରାପୁଟ, ନବରଙ୍ଗପୁର, ସମ୍ବଲପୁର ଓ ସୋନପୁର ଆଦି ୧୧ ଜିଲାରେ ଟିକାକରଣ ସମ୍ପୂର୍ଣ୍ଣ ବନ୍ଦ ରହିବ। ରାଜ୍ୟରେ ଏବେ ୧୯,୯୦୦ ଡୋଜ୍ କୋଭିଶିଲ୍ଡ ଓ ୩,୧୫,୫୩୦ ଡୋଜ୍ କୋଭାକ୍ସିନ୍ ଟିକା ଗଚ୍ଛିତ ରହିଛି। ଏହାଛଡ଼ା ରାଜ୍ୟ ସରକାର ନିଜେ କିଣିଥିବା ୧,୪୩,୫୦୦ ଡୋଜ୍ କୋଭାକ୍ସିନ ଟିକା ରହିଛି। ଆଉ ୨୫ଲକ୍ଷ ଡୋଜ୍ ଟିକା ପାଇଁ ରାଜ୍ୟ ସରକାର ଅର୍ଡର ଦେଇଛନ୍ତି। ଆସନ୍ତା ଦୁଇ ତିନିଦିନ ଭିତରେ ଆଉ ଟିକା ଆସିବାର ସମ୍ଭାବନା ରହିଛି। ଆବଶ୍ୟକ ଟିକା ଆସିଗଲେ ପୁଣି ସବୁ କେନ୍ଦ୍ରରେ ଟିକାକରଣ ବ୍ୟାପକ କରାଯିବ ବୋଲି ପରିବାର କଲ୍ୟାଣ ନିର୍ଦ୍ଦେଶକ ଡା. ବିଜୟ ପାଣିଗ୍ରାହୀ କହିଛନ୍ତି।

ସେପଟେ ରାଜ୍ୟରେ ଆସନ୍ତା ୫ ତାରିଖରୁ ଲକ୍‌ଡାଉନ୍ ହେବ। ୧୯ ତାରିଖ ସକାଳ ୫ଟା ପର୍ଯ୍ୟ ଏହା ଲାଗୁ ହେବ। ଏହି ସମୟରେ ପୂର୍ବଭଳି ସପ୍ତାହାନ୍ତ ଶଟ୍‌ଡାଉନ୍ ବଳବତ୍ତର ରହିବ। ତେବେ ଏହି ସମୟରେ ଟିକାକରଣ ଜାରି ରହିବ। ରବିବାରକୁ ଛାଡ଼ି ସୋମବାରରୁ ଶନିବାର ଟିକାକରଣ ହେବ। ସରକାରୀ ଛୁଟିଦିନରେ ମଧ୍ୟ ଟିକାକରଣ ହେବ। ଏ ନେଇ ସୋମବାର ସ୍ୱାସ୍ଥ୍ୟ ଓ ପରିବାର କଲ୍ୟାଣ ବିଭାଗ ଅତିରିକ୍ତ ମୁଖ୍ୟ ଶାସନ ସଚିବ ପ୍ରଦୀପ୍ତ କୁମାର ମହାପାତ୍ର ସମସ୍ତ ଜିଲାପାଳ, ମହାନଗର ନିଗମ କମିଶନର, ଜିଲା ମୁଖ୍ୟ ଚିକିତ୍ସାଧିକାରୀଙ୍କୁ ଚିଠି ଲେଖି ଜଣାଇଛନ୍ତି। ଏହି ସମୟରେ ନିରବଚ୍ଛିନ୍ନ ଭାବେ ଟିକାକରଣ ଚାଲୁ କରିବା ପାଇଁ ସେ ନିର୍ଦ୍ଦେଶ ଦେଇଛନ୍ତି। ଏଥିସହ ଟିକାକରଣ ପାଇଁ ସମସ୍ତ ଯୋଗ୍ୟ ହିତାଧିକାରୀଙ୍କୁ ଏହି ସମୟରେ ଯାତାୟାତ ଅନୁମତି ମିଳିବ।

ଦିନକରେ ୮,୯୧୪ ଚିହ୍ନଟ, ୫ ମୃତ

ଭୁବନେଶ୍ୱର, ୩।୫(ବ୍ୟୁରୋ)

୪ଲକ୍ଷ ଟପିଲା ସୁସ୍ଥକଙ୍କ ସଂଖ୍ୟା

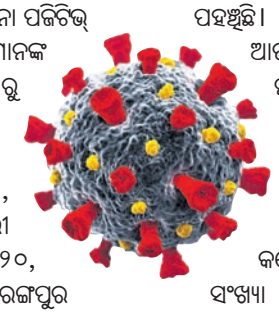

ରାଜ୍ୟରେ କରୋନା ଗ୍ରାଫ୍ ଗତ ଦୁଇଦିନ ହେବ ସ୍ଥିର ରହିଛି। ଗତ ୨୪ ଘଣ୍ଟାରେ ୮,୯୧୪ ନୂଆ କରୋନା ପଜିଟିଭ୍ ଚିହ୍ନଟ ହୋଇଛନ୍ତି। ଏମାନଙ୍କ ମଧ୍ୟରେ ଖୋର୍ଦ୍ଧାରୁ ସର୍ବାଧିକ ୧,୨୫୮ଜଣ ଥିବାବେଳେ ସୁନ୍ଦରଗଡ଼ରୁ ୫୯୨, କଟକରୁ ୫୮୭, ପୁରୀ ୫୩୦, ସମ୍ବଲପୁର ୫୨୦, ବରଗଡ଼ ୪୫୨, ନବରଙ୍ଗପୁର ୪୩୩, ନୂଆପଡ଼ା ୨୭୮, ଭଦ୍ରକ ୩୫୧, ଅନୁଗୋଳ ୩୩୧, ଝାରସୁଗୁଡ଼ା ୩୦୪, ବଲାଙ୍ଗୀର ୨୯୧, ଗଞ୍ଜାମ ୨୬୨ ଓ ଯାଜପୁରରୁ ୨୩୨ଜଣ ରହିଛନ୍ତି। ଅନ୍ୟସବୁ ଜିଲାରେ ନୂଆ ଆକ୍ରାନ୍ତଙ୍କ ସଂଖ୍ୟା ଏହା ତଳକୁ ରହିଛି। ଏହାକୁ ମିଶାଇ ରାଜ୍ୟରେ ମୋଟ ସଂକ୍ରମିତଙ୍କ ସଂଖ୍ୟା ୪,୭୧,୫୩୬ରେ ପହଞ୍ଚିଛି। ସେପଟେ ରାଜ୍ୟରେ ଆଉ ୫ଜଣଙ୍କ କରୋନାରେ ମୃତ୍ୟୁ ଘଟିଛି। ମୃତକଙ୍କ ମଧ୍ୟରେ ସୁନ୍ଦରଗଡ଼ରୁ ୩ଜଣ ଥିବାବେଳେ ଭୁବନେଶ୍ୱର(ଖୋର୍ଦ୍ଧା)ରୁ ୨ଜଣ ରହିଛନ୍ତି। ଫଳରେ କରୋନାଜନିତ ମୃତ୍ୟୁ ସଂଖ୍ୟା ୨,୦୭୩ରେ ପହଞ୍ଚିଛି। ଅପରପକ୍ଷେ ରାଜ୍ୟରେ ଆରୋଗ୍ୟ ହୋଇଥିବା ଆକ୍ରାନ୍ତଙ୍କ ସଂଖ୍ୟା ୪ଲକ୍ଷ ଟପିଛି। ଗତ ୨୪ ଘଣ୍ଟାରେ ୬,୪୮୮ଜଣ କରୋନାରୁ ସୁସ୍ଥ ହେବା ପରେ ମୋଟ ଆରୋଗ୍ୟ ସଂଖ୍ୟା ୪,୦୪,୦୬୩କୁ ବୃଦ୍ଧି ପାଇଥିବା ସ୍ୱାସ୍ଥ୍ୟ ଓ ପରିବାର କଲ୍ୟାଣ ବିଭାଗ ତଥ୍ୟରୁ ଜଣାପଡିଛି।

'ଆତଙ୍କିତ ପରିସ୍ଥିତି ସୃଷ୍ଟି କରନ୍ତୁ ନାହିଁ'

ଦ୍ୱୈତନଗରୀବାସୀଙ୍କୁ ପୋଲିସ କମିଶନରଙ୍କ ପରାମର୍ଶ

ଭୁବନେଶ୍ୱର,୩।୫(ବ୍ୟୁରୋ): ଆସନ୍ତା ୫ ତାରିଖ ବୁଧବାରଠାରୁ ରାଜ୍ୟରେ ୧୪ ଦିନିଆ ଲକ୍‌ଡାଉନ ଆରମ୍ଭ ହେଉଛି। ଏଥିପାଇଁ ଲୋକେ ଖାଦ୍ୟ ଓ ଅନ୍ୟାନ୍ୟ ସାମଗ୍ରୀ କିଣି ଘରେ ମହଜୁଦ ରଖିବାକୁ ଲାଗି ପଡିଛନ୍ତି। ଫଳରେ ହଜାର ବଜାରରେ ଏବେ ଆତଙ୍କିତ ପରିସ୍ଥିତି ସୃଷ୍ଟି ହୋଇଛି। ଶନିବାର ଓ ରବିବାର ଶଟ୍‌ଡାଉନ ରହିଥିଲା। ସୋମବାର ବଜାର ଖୋଲିବାମାତ୍ରେ ଲୋକେ ରାସ୍ତାକୁ ଧାଇଁ ଆସିଥିଲେ। ହାଟବଜାରରେ ଗହଳି କରିଥିଲେ। ଫଳରେ ସୋମବାର ଦିନତମାମ ସବୁଠି ଭିଡ଼ ଲାଗି ରହିଥିଲା। ବିଭିନ୍ନ ସାମଗ୍ରୀ ଘରକୁ ବୋହି ନେଉଥିବା ଦେଖିବାକୁ ମିଳିଥିଲା। କଟକ, ଭୁବନେଶ୍ୱର ସମେତ ରାଜ୍ୟର ବିଭିନ୍ନ ସହର ଓ ବଜାରର ଏଭଳି ସ୍ଥିତି ଲାଗି ରହିଥିଲା। ଲୋକଙ୍କ ହାତରେ ଆଉ ଗୋଟିଏ ଦିନ ରହିଥିବାରୁ ମଙ୍ଗଳବାର ମଧ୍ୟ ଆହୁରି ଅଧିକ ଭିଡ଼ ହେବାର ଆଶଙ୍କା ରହିଛି। ଏଭଳି ସ୍ଥିତିରେ କଟକ ଓ ଭୁବନେଶ୍ୱର ପୋଲିସ କମିଶନର ସୌମେନ୍ଦ୍ର ପ୍ରିୟଦର୍ଶୀ ଦ୍ୱୈତନଗରୀବାସୀଙ୍କୁ ଲକ୍‌ଡାଉନକୁ ନେଇ କୌଣସି ଭୟ ଓ ଆଶଙ୍କିତ ନ ହେବାକୁ ପରାମର୍ଶ ଦେଇଛନ୍ତି। ସେ କହିଛନ୍ତି, କରୋନା ସଂକ୍ରମଣର ବୃଦ୍ଧି ନେଇ ରାଜ୍ୟ ସରକାରଙ୍କ ପକ୍ଷରୁ ଲକ୍‌ଡାଉନ ଘୋଷଣା କରାଯାଇଛି। ଏହାକୁ ନେଇ ଜନସାଧାରଣ ବ୍ୟସ୍ତ ବିବ୍ରତ ହେବାର ଆବଶ୍ୟକତା ନାହିଁ। ଲକ୍‌ଡାଉନ ସମୟରେ ପ୍ରତିଦିନ ୬ଟାରୁ ୧୨ଟା ଯାଏ ପନିପରିବା, ଗ୍ରସେରୀ ଓ ଔଷଧ ଭଳି ଅତ୍ୟାବଶ୍ୟକ ତଥା ଜରୁରୀ ଦୋକାନ ଖୋଲା ରହିବ। ଜନସାଧାରଣ କୋଭିଡ଼ ନିୟମ ମାନି ବିନା ଗାଡ଼ିରେ ଚାଲି ଚାଲି ସ୍ଥାନୀୟ ହାଟରୁ କିଣିପାରିବେ। ତେଣୁ କୌଣସି ପ୍ରକାର ଆତଙ୍କିତ ପରିସ୍ଥିତି ସୃଷ୍ଟି କରନ୍ତୁ ନାହିଁ କି ଆବଶ୍ୟକତାଠାରୁ ଅଧିକ ଜିନିଷ କିଣନ୍ତୁ ନାହିଁ। ଯେକୌଣସି ପରିସ୍ଥିତି ପାଇଁ ପୋଲିସ ପ୍ରସ୍ତୁତ ରହିଛି। ଲକ୍‌ଡ଼ାଉନ୍ ନିୟମ ଉଲଙ୍ଘନ କରି ବାହାରେ ବୁଲିଲେ ଅମାନିଆଙ୍କ ବିରୋଧରେ ଦୃଢ କାର୍ଯ୍ୟାନୁଷ୍ଠାନ ନିଆଯିବ। ସେହିଭଳି ଲକ୍‌ଡାଉନ୍ ସମୟରେ ଟିକାକରଣ ଓ ଟେଷ୍ଟିଂ ଲାଗି ପ୍ରତିବନ୍ଧକ ଲଗାଯାଇନାହିଁ। ଅନ୍ୟାନ୍ୟ ମେଡ଼ିକାଲ ଓ ଅତ୍ୟାବଶ୍ୟକ କାର୍ଯ୍ୟରେ ମଧ୍ୟ ଲୋକେ ଆବଶ୍ୟକ କାଗଜପତ୍ର ଦେଖାଇ ଯାଇପାରିବେ ବୋଲି କମିଶନର କହିଛନ୍ତି।

ନାବାଳିକାଙ୍କର କରୋନା ପାଣ୍ଠିକୁ ଦାନ

ପିପିଲି,୩।୫(ଡି.ଏନ୍.ଏ.): ଶିଶୁପାଳଗଡ଼ସ୍ଥିତ ଆନନ୍ଦ ବିହାରର ଲକ୍ଷ୍ମୀଧର ସାହୁଙ୍କ ନାତୁଣୀ ତନଭି ପ୍ରିୟଦର୍ଶନୀ(୩)ବର୍ଷର ଜନ୍ମଦିନ ଉଦ୍ଦେଶ୍ୟରେ ପିପିଲିସ୍ଥିତ ଓଡ଼ିଶା ଗ୍ରାମ୍ୟ ବ୍ୟାଙ୍କ ଶାଖାରେ ମୁଖ୍ୟମନ୍ତ୍ରୀ ଏବଂ ପ୍ରଧାନମନ୍ତ୍ରୀଙ୍କ କୋଭିଡ୍ ରିଲିଫ ପାଣ୍ଠିକୁ ୪ହଜାର ଟଙ୍କା ଅର୍ଥଦାନ କରିଛନ୍ତି।

ପ୍ରତି ରବିବାର ଭର୍ଚୁଆଲ୍ ମୋଡ୍‌ରେ ବୁଲିପାରିବେ ଜନଜାତି ସଂଗ୍ରହାଳୟ

ଭୁବନେଶ୍ୱର, ୩।୫ (ବ୍ୟୁରୋ): ମହାମାରୀ କରୋନାର ଦ୍ୱିତୀୟ ଲହର ଭୟଙ୍କର ରୂପ ନେଇଛି। ଏହାକୁ ଦୃଷ୍ଟିରେ ରଖି ଲୋକଙ୍କ ସୁରକ୍ଷା ଦୃଷ୍ଟିରୁ ଭୁବନେଶ୍ୱରସ୍ଥିତ ଜନଜାତି ସଂଗ୍ରହାଳୟକୁ ଗତ ଏପ୍ରିଲ ୨୬ରୁ ପର୍ଯ୍ୟଟକଙ୍କ ପାଇଁ ବନ୍ଦ ରଖାଯାଇଛି। କିନ୍ତୁ ଅନୁସୂଚିତ ଜାତି ଓ ଅନୁସୂଚିତ ଜନଜାତି ଉନ୍ନୟନ ବିଭାଗ ଅନ୍ତର୍ଗତ ଏସ୍‌ସିଏସ୍‌ଟିଆର୍‌ଟିଆଇ ପରିସରରେ ଥିବା ଏହି ସଂଗ୍ରହାଳୟକୁ ଭର୍ଚୁଆଲ୍ ମୋଡ୍‌ରେ ଦେଖିପାରିବେ। ଲୋକମାନେ ଫେସ୍‌ବୁକ୍ ଓ ଟୁଇଟର୍ ପେଜ୍ @scstrti, @stscdev ଖୋଲି ପ୍ରତି ରବିବାର ସଂଗ୍ରହାଳୟ ବୁଲି ଦେଖିପାରିବେ ବୋଲି ଏସ୍‌ସିଏସ୍‌ଟିଆର୍‌ଟିଆଇର ନିର୍ଦ୍ଦେଶକ ପ୍ରଫେସର ଡ. ଅଖିଳ ବିହାରୀ ଓଡା ସୂଚନା ଦେଇଛନ୍ତି।

ଦେଶର ଶ୍ରେଷ୍ଠ ବିବେଚିତ ଏହି ଜନଜାତି ସଂଗ୍ରହାଳୟ 'ମାନବ ସଂଗ୍ରହାଳୟ' ଭାବେ ପରିଚିତ। ଏଠାରେ ୬୨ ଜନଜାତି ଓ ୧୩ ଆଦିମ ଜନଜାତିଙ୍କ ଜୀବନଶୈଳୀ, ସଂସ୍କୃତି ସମ୍ପର୍କିତ ୫ଟି ଗ୍ୟାଲେରି ସହ ପିଭିଟିଜି ଗ୍ୟାଲେରି ରହିଛି। ସେହିପରି ଜନଜାତି ପୂଜାପୀଠ, ଜନଜାତି ବାସଗୃହ, କାରୁକୃତି ଓ ବ୍ୟବହୃତ ବସ୍ତୁର ସମାହାର ସହ ଅଡିଟୋରିୟମ୍ ରହିଛି। ଭର୍ଚୁଆଲ ମୋଡ୍‌ରେ ଆରମ୍ଭ ହୋଇଥିବା ୬ ମିନିଟ୍‌ର ବୃତ୍ତଚିତ୍ରରେ ପର୍ଯ୍ୟଟକମାନେ ଜନଜାତି ସଂଗ୍ରହାଳୟ ସମ୍ପର୍କରେ ଜାଣିପାରିବେ ବୋଲି କୁହାଯାଇଛି।

ଗୋଟିଏ ଦିନରେ ଯୁବ ଦମ୍ପତି ଆଖି ବୁଜିଲେ

ନୟାଗଡ ଅଫିସ,୩।୫

କୋଭିଡ୍‌ରେ ସ୍ୱାମୀ, ହୃଦ୍‌ଘାତରେ ସ୍ତ୍ରୀ

ମହାମାରୀ କରୋନା ପ୍ରତିକ୍ଷଣ କେଉଁଠି ନା କେଉଁଠି ଦୁଃଖର ପାହାଡ଼ ସୃଷ୍ଟି କରୁଛି। ଆତ୍ମୀୟଙ୍କୁ ହରାଇବାର ଯନ୍ତ୍ରଣା ସହି ନ ପାରି ମଧ୍ୟ ଲୋକଙ୍କ ଜୀବନ ଚାଲିଯାଉଛି। ଏହିଭଳି ଏକ ଘଟଣା ଘଟିଛି ନୟାଗଡ ଜିଲା ଇଟାମାଟି ଥାନା ସାନଟାଙ୍ଗୀପାଟଣାରେ। ଗ୍ରାମର ଦିଲୀପ ପାତ୍ର(୩୨)ଙ୍କ ରବିବାର କରୋନାରେ ମୃତ୍ୟୁ ଘଟିଥିବାବେଳେ କିଛି ଘଣ୍ଟା ମଧ୍ୟରେ ତାଙ୍କ ସ୍ତ୍ରୀ ସୁନୀତା(୨୮)ଙ୍କ ହୃଦ୍‌ଘାତରେ ପ୍ରାଣ ଚାଲିଯାଇଛି। ଗୋଟିଏ ଦିନରେ ଯୁବ ଦମ୍ପତିଙ୍କ ଏଭଳି ଅକାଳ ମୃତ୍ୟୁକୁ ନେଇ ଗ୍ରାମରେ ଶୋକାକୁଳ ପରିବେଶ ସୃଷ୍ଟି ହୋଇଛି। ପ୍ରାପ୍ତ ସୂଚନା ଅନୁସାରେ ଦିଲୀପ ଆଠମଲ୍ଲିକର ଏକ ବ୍ୟାଙ୍କରେ ଶାଖା ପରିଚାଳକ ଭାବେ କାର୍ଯ୍ୟ କରୁଥିଲେ। ୨୦୧୯ରେ ସେ ନିଜ ଗ୍ରାମର ସୁନୀତାଙ୍କୁ ବିବାହ କରିଥିଲେ। ସେମାନଙ୍କ ଦାମ୍ପତ୍ୟ ଜୀବନ ଖୁସିରେ କଟୁଥିଲା। ସେମାନେ ଆଣ୍ଠାମାନ ନିକୋବରକୁ ବୁଲିବାକୁ ଯାଇ ପ୍ରାୟ ୨୦ ଦିନ ତଳେ ଫେରିଥିଲେ। କିଛିଦିନ ତଳେ ଦିଲୀପ କୋଭିଡ୍‌ରେ ଆକ୍ରାନ୍ତ ହୋଇ କଟକରେ ଚିକିତ୍ସିତ ହେଉଥିଲେ। ସୁନୀତା ଓ ପରିବାର ଲୋକେ କଟକର ଏକ ଲଜ୍‌ରେ ରହି ଦିଲୀପଙ୍କ ସ୍ୱାସ୍ଥ୍ୟ ଉପରେ ନଜର ରଖୁଥିଲେ। କିନ୍ତୁ ରବିବାର ଦିଲୀପଙ୍କ ମୃତ୍ୟୁ ହୋଇଯାଇଥିଲା। କୋଭିଡ୍ ନିୟମ ଅନୁସାରେ ଦିଲୀପଙ୍କ ମୃତଦେହ ସତ୍କାର ହେବା ପରେ ପରିବାର ଲୋକେ କଟକରୁ ସାନଟାଙ୍ଗୀପାଟଣା ଘରକୁ ଫେରିଥିଲେ। କିନ୍ତୁ ଦିଲୀପଙ୍କ ମୃତ୍ୟୁଜନିତ ଦୁଃଖ ସୁନୀତାଙ୍କ ପାଇଁ ଅସହ୍ୟ ଥିଲା। ଫଳରେ ଘରକୁ ଫେରିବାର କିଛି ସମୟ ମଧ୍ୟରେ ସେ ଚଳିପଡ଼ିଥିଲେ। ପରିବାର ଲୋକେ ତାଙ୍କୁ ଉଠାଇଲାବେଳକୁ ତାଙ୍କର ମୃତ୍ୟୁ ହୋଇସାରିଥିଲା। ଏନେଇ ସେମାନେ ନିଜ ସାହିରେ ଥିବା ସୁନୀତାଙ୍କ ବାପଘରକୁ ଖବର ଦେବା ସହ ରାତିରେ ମୃତଦେହକୁ ସତ୍କାର କରିଥିଲେ। ସୁନୀତାଙ୍କ ହୃଦ୍‌ଘାତରେ ମୃତ୍ୟୁ ଘଟିଥିବା କୁହାଯାଉଥିବାବେଳେ ସ୍ଥାନୀୟ ପୋଲିସ ତଦନ୍ତ କରି ଫେରିଥିଲା।

ଡାଇଗ୍ନୋଷ୍ଟିକ ସେଣ୍ଟରକୁ ୧ ଲକ୍ଷ ଜରିମାନା

କେନ୍ଦୁଝର, ୩।୫ (ସ୍ୱ.ପ୍ର.): କେନ୍ଦୁଝରଗଡ଼ ପୌରାଞ୍ଚଳରେ କୋଭିଡ୍ ଆଇନ ଉଲ୍ଲଂଘନ ଅଭିଯୋଗରେ ଜିଲା ପ୍ରଶାସନ ପକ୍ଷରୁ ମୁଖ୍ୟ ଚିକିତ୍ସାଳୟ ନିକଟରେ ଥିବା ସାଇଦେବ ଡାଇଗ୍

ଜନ୍ମଦିନର ଶୁଭେଚ୍ଛା

ନାମ: .....
ବୟସ:.....
ଜନ୍ମ ତାରିଖ: .....

ରାନୀ
ପରିବାରବର୍ଗ

ଏଠାରେ ୨ X ୨ ସେ.ମି. ଫଟୋ ଲଗାନ୍ତୁ

ସର୍ତ୍ତାବଳୀ: ଏହି କୁପନ ବ୍ୟବହାର କରି ସମ୍ପୂର୍ଣ୍ଣ ମାଗଣାରେ ଜନ୍ମଦିନର ଶୁଭେଚ୍ଛା ଜଣାନ୍ତୁ। ଫଟୋଗ୍ରାଫ ସହିତ କୁପନଟି ପ୍ରକାଶନ ତାରିଖର ୭ ଦିନ ପୂର୍ବରୁ ଜନ୍ମଦିନ ଶୁଭେଚ୍ଛା, ଧରିତ୍ରୀ, ବି-୨୬, ରସୁଲଗଡ ଶିଳ୍ପାଞ୍ଚଳ, ଭୁବନେଶ୍ୱର-୧୦ ଠିକଣାରେ ପହଞ୍ଚିବା ଆବଶ୍ୟକ।

ଢଗଢମାଳି

(କ୍ରମେ ଲୋକମୁଖରୁ ଓ ଜନମାନସରୁ ବିସ୍ମୃତ ହେଉଥିବା ଢଗଢମାଳିକୁ ପାଠିକା-ପାଠକଙ୍କ ନିକଟରେ ପହଞ୍ଚାଇବା ସକାଶେ ଧରିତ୍ରୀର ପ୍ରୟାସ)

ଅମାନିଆ ପୁଅ କୋଣରେ ପଶେ
ମାନିଆ ପୁଅ କୋଳରେ ବସେ।

ମାତାପିତା ତଥା ଗୁରୁଜନଙ୍କ ଉପଦେଶକୁ କୁ କର୍ଣ୍ଣପାତ କରୁ ନ ଥିବା ପୁତ୍ର କୁଳ ବାଲୁଙ୍ଗା ବୋଲାଇଥାଏ। ସେହିପରି ଯେଉଁ ପୁତ୍ର ସମସ୍ତଙ୍କ ହିତୋପଦେଶକୁ ଗ୍ରହଣ କରିଥାଏ, ଯଥୋଚିତ ସମ୍ମାନ ଦେଇଥାଏ ସେହି ପୁତ୍ର ସ୍ନେହାଶୀର୍ବାଦ ଲାଭ କରିଥାଏ। ସମସ୍ତଙ୍କ ପ୍ରିୟଭାଜନ ହେବା ସହ ଜୀବନରେ ବହୁ ଉନ୍ନତି କରୁଥିବା ଅର୍ଥରେ ଏଭଳି ଉକ୍ତି ଉଲ୍ଲେଖ କରାଯାଇଛି।

ଅନୁକୂଳ ପେଚା,
ଅମଙ୍ଗଳ ବିରାଡ଼ି।

ଯାତ୍ରା କଲାବେଳେ ପେଚା ଦେଖିଲେ ଅନୁକୂଳ ବିଗିଡ଼ିଯାଇଥାଏ। ସେହିପରି ବାହାରକୁ ଗଲା ବେଳେ ବାଟରେ ବିଲେଇ ଦେଖିଲେ କିଛି ଅଶୁଭ ଘଟିବାର ଆଶଙ୍କା ରହିଥାଏ। ପେଚା ବା ବିଲେଇ ମୁହଁ ଚାହିଁ କୌଣସି କାର୍ଯ୍ୟରେ ଗଲେ ଯାତ୍ରା ସଫଳ ହେଉ ନ ଥିବା ନେଇ ଅନ୍ଧବିଶ୍ୱାସ ରହିଥିବା ଅର୍ଥରେ ଏଭଳି ଉକ୍ତି ପ୍ରକାଶ କରାଯାଇଛି।

ଓଡ଼ିଆ ଢଗଢମାଳି ଓ ଲୋକଗୀତ – ଫ୍ରେଣ୍ଡସ୍ ପବ୍ଲିଶର୍ସ

ସିଏମ୍‌ସିକୁ ୧୦ କୋଟି

ଭୁବନେଶ୍ୱର,୩।୫(ବ୍ୟୁରୋ)

କୋଭିଡ୍ ପରିଚାଳନା ସହାୟତା

କଟକରେ କୋଭିଡ୍ ଆକ୍ରାନ୍ତଙ୍କ ସଂଖ୍ୟା ଦିନକୁ ଦିନ ବଢ଼ିଚାଲିଛି। ସେଠାରେ କୋଭିଡ୍ ପରିଚାଳନାକୁ ବ୍ୟାପକ କରିବାକୁ ମୁଖ୍ୟମନ୍ତ୍ରୀ ନବୀନ ପଟ୍ଟନାୟକ ସୋମବାର କଟକ ମହାନଗର ନିଗମ(ସିଏମ୍‌ସି)କୁ ୧୦ କୋଟି ଟଙ୍କାର ଆର୍ଥିକ ସହାୟତା ପ୍ରଦାନ କରିଛନ୍ତି। ଏହି ସହାୟତା ମୁଖ୍ୟମନ୍ତ୍ରୀଙ୍କ ରିଲିଫ ପାଣ୍ଠିରୁ ଦିଆଯାଇଛି। ଏହାଦ୍ୱାରା କଟକରେ ବେଡ୍‌ଠାରୁ ଆରମ୍ଭ କରି ଅନ୍ୟାନ୍ୟ ସମସ୍ତ ମୌଳିକ ସୁବିଧା ହୋଇପାରିବ। ସହରରେ ବଢୁଥିବା ଦୈନିକ ସଂକ୍ରମଣ ସଂଖ୍ୟାକୁ କିପରି ରୋକିହେବ, କିପରି କୋଭିଡ୍ ପରିଚାଳନାରେ ସାମାନ୍ୟ ଅବହେଳା ନ ହେବ ସେଥିପ୍ରତି ମୁଖ୍ୟମନ୍ତ୍ରୀ ଗୁରୁତ୍ୱ ଦେଇଛନ୍ତି।

ଆଖି ବୁଜିଲେ ବଳାତ୍କାର ପୀଡ଼ିତା ନାବାଳିକା

ବାରିପଦା ଅଫିସ, ୩।୫

ମୟୂରଭଞ୍ଜ ଜିଲା ଚାମୁଆ ଥାନା ଅଞ୍ଚଳରେ ବଳାତ୍କାର ଶିକାର ହୋଇଥିବା ଜଣେ ନାବାଳିକାଙ୍କ ସୋମବାର ଚିକିତ୍ସାଧିନ ଅବସ୍ଥାରେ ମୃତ୍ୟୁ ଘଟିଛି। ଏନେଇ ଅଞ୍ଚଳରେ ଚାପା ଉତ୍ତେଜନା ପ୍ରକାଶ ପାଇଛି। ରଙ୍ଗାମାଟିଆ ଅଞ୍ଚଳର ବାହାଦୂର ଚପିଆର(୨୦) ସମ୍ପୃକ୍ତ ନାବାଳିକାଙ୍କୁ ୫ ଦିନ ଧରି ବଳାତ୍କାର କରିଥିବା ନେଇ ଥାନାରେ ଅଭିଯୋଗ ହୋଇଥିଲା। ଏନେଇ ପୋଲିସ ଏକ ମାମଲା(ନଂ.୪୮/୨୧) ରୁଜୁ କରି ଅଭିଯୁକ୍ତଙ୍କୁ ଗିରଫ ପରେ କୋର୍ଟ ଚାଲାଣ କରିଛି। ବଳାତ୍କାର ପରେ ନାବାଳିକାଙ୍କ ଅବସ୍ଥା ଗୁରୁତର ହୋଇପଡ଼ିଥିଲା। ୧୦۸ ଆମ୍ବୁଲାନ୍ସ ଯୋଗେ ତାଙ୍କୁ ପ୍ରଥମେ ବାରିପଦାସ୍ଥିତ ପିଆର୍‌ଏମ୍ ମେଡିକାଲ ଓ ପରେ କଟକ ବଡ଼ ଡାକ୍ତରଖାନାକୁ ପଠାଯାଇଥିଲା। ତେବେ ସେଠାରେ ଚିକିତ୍ସାଧିନ ଅବସ୍ଥାରେ ସୋମବାର ସକାଳ ୮ଟା ୩୦ରେ ତାଙ୍କର ମୃତ୍ୟୁ ଘଟିଥିବା ଥାନାଧିକାରୀ ସୂଚନା ଦେଇଛନ୍ତି।

ପୋଲିସ ସୂଚନା ଅନୁଯାୟୀ, ଗତ ୨୫ତାରିଖ ରାତିରେ ସମସ୍ତେ ଖାଇସାରି ଶୋଇବା ପରେ ନାବାଳିକାଜଣକ ନିଖୋଜ ହୋଇଯାଇଥିଲେ। ତେବେ ଉକ୍ତ ଅଞ୍ଚଳର କେତେଜଣ ପିଲା ଶୁକ୍ରବାର ଖେଳୁଥିବା ବେଳେ ଏକ ପାଣି ଟାଙ୍କି ଉପରେ ନାବାଳିକା ଜଣକ ଅସହାୟ ଅବସ୍ଥାରେ ପଡ଼ିଥିବା ଦେଖି ଗାଁ ଲୋକଙ୍କୁ ଜଣାଇଥିଲେ। ପରେ ସରପଞ୍ଚଙ୍କଠାରୁ ଖବର ପାଇ ଚାମୁଆ ଥାନାଧିକାରୀ ନାବାଳିକାଙ୍କୁ ଉଦ୍ଧାର କରିଥିଲେ।

ପ୍ରଥମ ପୃଷ୍ଠାରୁ...

କେନ୍ଦ୍ର ପାଖରେ ଅଛି...

ରୋଗୀଙ୍କ ମୃତ୍ୟୁ ଘଟିବା ବାସ୍ତବ ସ୍ଥିତିକୁ ପଦାରେ ପକାଇଛି। ଅକ୍ସିଜେନ ଅଭାବକୁ ନେଇ ସୁପ୍ରିମକୋର୍ଟ ଓ ଦିଲ୍ଲୀ ହାଇକୋର୍ଟ କେନ୍ଦ୍ର ସରକାରଙ୍କୁ କଡ଼ା ନିର୍ଦ୍ଦେଶ ଦେଇଛନ୍ତି। ଦିଲ୍ଲୀକୁ ତା' କୋଟା ଯେପରି ଉଚିତ ସମୟରେ ମିଳିବ ତାହା ସୁନିଶ୍ଚିତ କରିବା ଲାଗି ହାଇକୋର୍ଟ ତାଗିଦ କରିଥିବାବେଳେ ସୋମବାର (ମେ' ୩) ମଧ୍ୟରାତ୍ରି ସୁଦ୍ଧା ମେଡିକାଲ ଅକ୍ସିଜେନ ଯୋଗାଇବା ପାଇଁ ସୁପ୍ରିମକୋର୍ଟ ନିର୍ଦ୍ଦେଶ ଦେଇଛନ୍ତି।

ଜଷ୍ଟିସ୍ ଡି.ୱାଇ. ଚନ୍ଦ୍ରଚୂଡ଼, ଏଲ୍.ଏନ୍. ରାଓ ଏବଂ ଏସ୍. ରବୀନ୍ଦ୍ର ଭଟ୍ଟଙ୍କୁ ନେଇ ଗଠିତ ସୁପ୍ରିମକୋର୍ଟ ଖଣ୍ଡପୀଠ ୬୪ ପୃଷ୍ଠା ସମ୍ବଳିତ ରାୟରେ କହିଛନ୍ତି, ଜରୁରୀ ବ୍ୟବହାର ଲାଗି ଅମ୍ଳଜାନ ଯୋଗାଣ ପାଇଁ କେନ୍ଦ୍ର ସରକାର ଦିଲ୍ଲୀ ସରକାରଙ୍କ ସହ ସମନ୍ୱୟ ରଖିବେ। ଅକ୍ସିଜେନ ମହଜୁଦ ଥିବା ସ୍ଥାନଗୁଡ଼ିକରୁ ନେଇ ହସ୍ପିଟାଲଗୁଡ଼ିକୁ ଯୋଗାଇବା ଲାଗି ସ୍ଥାନ ସଂଖ୍ୟା ବଢ଼ାଇବେ। ପ୍ରକାଶ ଯେ, ଶନିବାର ହାଇକୋର୍ଟ କହିଥିଲେ, ବହୁତ ହୋଇଗଲା। ଆବଶ୍ୟକଠାରୁ ଅଧିକ ଅକ୍ସିଜେନ କେହି ମାଗୁନାହାନ୍ତି। କେନ୍ଦ୍ର ସରକାର ଯଦି ଆଜି ଯୋଗାଇ ପାରୁନାହାନ୍ତି ତେବେ ସୋମବାର ସୁଦ୍ଧା ସ୍ପଷ୍ଟୀକରଣ ଦିଅନ୍ତୁ। ଅରବିନ୍ଦ କେଜ୍‌ରିୱାଲ ସରକାର ଦୈନିକ ୯୭୦ ମେଟ୍ରିକ୍ ଟନ୍ ଅକ୍ସିଜେନ ମାଗିଥିବାବେଳେ କେନ୍ଦ୍ର ଶନିବାର ସୁଦ୍ଧା ୪୯୦ ମେଟ୍ରିକ୍‌ଟନ୍‌ଯୋଗାଉଥିଲା। ହାଇକୋର୍ଟଙ୍କ ଭର୍ତ୍ସନା ପରେ ଆଉ ୧୦୦ ମେଟ୍ରିକ୍ ଟନ୍ ଅକ୍ସିଜେନ ଯୋଗାଇଛି। ଦିଲ୍ଲୀରେ ଗତ ୨୪ ଘଣ୍ଟା ମଧ୍ୟରେ ୨୦,୦୦୦ ନୂଆ କୋଭିଡ୍ ସଂକ୍ରମିତ ଚିହ୍ନଟ ହୋଇଥିବାବେଳେ ୪୦୦ରୁ ଊର୍ଦ୍ଧ୍ୱ ରୋଗୀଙ୍କ ମୃତ୍ୟୁ ଘଟିଛି। ଏହାସହ ମୋଟ ସକ୍ରିୟ ମାମଲା ସଂଖ୍ୟା ୯୬,୦୦୦ ଟପିଛି।

ନାଇଟ୍ରୋଜେନ ପ୍ଲାଣ୍ଟରେ...

ଅକ୍ସିଜେନ ଉତ୍ପାଦନ ପ୍ଲାଣ୍ଟ ବିକଶିତ କରାଯାଉଛି। ଏଥିପାଇଁ ୧୪ଟି ପିଏସ୍‌ଏ ନାଇଟ୍ରୋଜେନ ପ୍ଲାଣ୍ଟ ଯୁକ୍ତ ଶିଳ୍ପକୁ ଚିହ୍ନଟ କରାଯାଇଛି। ଏହାବାଦ ୩୭ଟି ପ୍ଲାଣ୍ଟକୁ ଚିହ୍ନଟ କରାଯାଇଛି। ପ୍ରକାଶ ଯେ, ପ୍ରଧାନମନ୍ତ୍ରୀ ନରେନ୍ଦ୍ର ମୋଦି ଦେଶରେ ଥିବା ନାଇଟ୍ରୋଜେନ ପ୍ଲାଣ୍ଟଗୁଡ଼ିକରେ ଅକ୍ସିଜେନ ଉତ୍ପାଦନ ଉପରେ ରବିବାର ଜରୁରୀ ବୈଠକରେ ଅଗ୍ରଗତିର ସମୀକ୍ଷା କରିଥିଲେ।

ଅକ୍ସିଜେନ ଅଭାବରୁ...

ଭାଜପା ଶାସିତ କର୍ନାଟକର ବିଭିନ୍ନ ଜିଲାରେ ଅକ୍ସିଜେନ ସଙ୍କଟରୁ କୋଭିଡ୍ ରୋଗୀଙ୍କ ପ୍ରାଣହାନି ଘଟିପାରେ ବୋଲି ପୂର୍ବରୁ କେତେକ ଜାତୀୟ ଗଣମାଧ୍ୟମ ସତର୍କ କରାଇଥିଲେ। କିନ୍ତୁ ବି.ଏସ୍. ୟେଦୁରପ୍ପା ସରକାର ଏନେଇ କର୍ଣ୍ଣପାତ କରି ନ ଥିଲେ। ଫଳରେ ଚମରାଜନଗରରେ ୨୪ ରୋଗୀଙ୍କ ଜୀବନ ଚାଲିଯାଇଛି। ପ୍ରାଣ ହରାଇଥିବା ରୋଗୀମାନେ ଭେଣ୍ଟିଲେଟର ସପୋର୍ଟରେ କିମ୍ବା ଅକ୍ସିଜେନ ଉପରେ ନିର୍ଭରଶୀଳ ଥିଲେ। ବାରମ୍ବାର ଅନୁରୋଧ ସତ୍ତ୍ୱେ ସେମାନଙ୍କୁ ଅକ୍ସିଜେନ ଦିଆଯାଇ ନ ଥିବା ମୃତକଙ୍କ ପରିବାର ପକ୍ଷରୁ ଅଭିଯୋଗ ହୋଇଛି। ନିର୍ବାଚିତ ପ୍ରତିନିଧିମାନେ ମହୀଶୂର ଓ ଚମରାଜନଗର ପ୍ରଶାସନ ମଧ୍ୟରେ ସମନ୍ୱୟ ଅଭାବରୁ ଏହି ଦୁଃଖଦ ଘଟଣା ଘଟିଥିବା ସ୍ୱୀକାର କରିଛନ୍ତି। ଏହାସତ୍ତ୍ୱେ ଅକ୍ସିଜେନ ଅଭାବ ନାହିଁ ବୋଲି ଚମରାଜନଗର ଜିଲା କମିଶନର ଏମ୍.ଆର୍. ରବି ଦୃଢ଼ୋକ୍ତି ବାଢ଼ିଛନ୍ତି। ଅମ୍ଳଜାନ ଅଭାବରୁ ରୋଗୀମାନେ ମରି ନ ଥିବା ସେ କହିଛନ୍ତି। ଉକ୍ତ ହସ୍ପିଟାଲରେ ୧୪୪ ରୋଗୀ ଚିକିତ୍ସାଧୀନ ଥିବାବେଳେ ଏହି ଘଟଣା ପରେ ଅନେକ ସଂକ୍ରମିତ ଭୟଭୀତ ହୋଇ ଜିଲା ହସ୍ପିଟାଲରେ ଭର୍ତ୍ତି ହେବାକୁ ମନା କରିଦେଇଛନ୍ତି। ଚମରାଜନଗରର ପୂର୍ବତନ ଏମ୍‌ପି ଆର୍. ଧ୍ରୁବନାରାୟଣନ୍ ଏହାର ବିଚାରବିଭାଗୀୟ ତଦନ୍ତ ଦାବି କରିଛନ୍ତି।

ଲୋକେଶ ନାମକ ଜଣେ ବ୍ୟକ୍ତି କହିଛନ୍ତି, ତାଙ୍କ ପୁଅ ଉକ୍ତ ହସ୍ପିଟାଲରେ ଚିକିତ୍ସାଧୀନ ଥିଲେ। ସେ ୭୫% ଆରୋଗ୍ୟ ଲାଭ କରିସାରିଥିଲେ। ସେଠାରେ ଅକ୍ସିଜେନ ସିଲିଣ୍ଡର ଥିଲେ ପୁଅ ଜୀବନ ବଞ୍ଚାଯାଇ ପାରିଥାଆନ୍ତା। ସେହିପରି ନିଜ ପୁତୁରାଙ୍କୁ ଡାକ୍ତରଖାନାରେ ଭର୍ତ୍ତି କରିଥିବା ରାଜନ୍ନା ମଧ୍ୟ ଅନୁରୂପ କଥା କହିଛନ୍ତି। ପୁତୁରାଙ୍କୁ ଅକ୍ସିଜେନ ଆବଶ୍ୟକ ଥିବା ନେଇ ସେ ରାତି ୧୨ଟାରେ ଜାଣିବାକୁ ପାଇଥିଲେ। ହସ୍ପିଟାଲ କର୍ତ୍ତୃପକ୍ଷଙ୍କୁ ସହାୟତା ମଗାଯାଇଥିଲା। ହେଲେ ମିଳି ନ ଥିଲା। ଶେଷରେ ପୁତୁରା ଆଖି ବୁଜି ଦେଇଥିଲେ। ମୁଖ୍ୟମନ୍ତ୍ରୀ ବି.ଏସ୍. ୟେଦୁରପ୍ପା ଆଇଏଏସ୍ ଅଧିକାରୀ ଶିବଯୋଗୀ କଲସାଦଙ୍କୁ ଅକ୍ସିଜେନ ଅଭାବଜନିତ ରୋଗୀଙ୍କ ମୃତ୍ୟୁ ଘଟଣାର ତଦନ୍ତ କରିବାକୁ ନିର୍ଦ୍ଦେଶ ଦେଇଛନ୍ତି। ୩ ଦିନ ମଧ୍ୟରେ ତଦନ୍ତ କରି ରିପୋର୍ଟ ଦେବାକୁ କୁହାଯାଇଛି। ପ୍ରକାଶ ଯେ, ଏହି ଜିଲାରେ ଅଦ୍ୟାବଧି ୧୧,୯୨୮ ସଂକ୍ରମିତ ହୋଇଥିବାବେଳେ ୧୬୭ ଜଣଙ୍କ ଜୀବନ ନେଲାଣି କରୋନା ଭୂତାଣୁ।

ପିପିଲି ଉପନିର୍ବାଚନ...

ମଙ୍ଗରାଜଙ୍କ କରୋନାରେ ଅକାଳ ବିୟୋଗ ହେବାରୁ ନିର୍ବାଚନକୁ ସ୍ଥଗିତ ରଖାଯାଇଥିଲା। ପରବର୍ତ୍ତୀ ସମୟରେ ମେ ୧୩ ତାରିଖରେ ଉପନିର୍ବାଚନ କରିବାକୁ ନିର୍ବାଚନ କମିଶନ ଘୋଷଣା କରିଥିଲେ। ଇଦ୍ ପର୍ବ ପଡୁଥିବାରୁ ମେ ୧୩ ପରିବର୍ତ୍ତେ ମେ ୧୬ ତାରିଖରେ ପିପିଲି ଉପନିର୍ବାଚନ କରିବାକୁ ଏପ୍ରିଲ ୨୨ ତାରିଖରେ କମିଶନ ଘୋଷଣା କରିଥିଲେ। ମେ ୧୯ ତାରିଖରେ ଭୋଟ ଗଣତି ହେବା ସହ ୨୧ ତାରିଖ ସୁଦ୍ଧା ନିର୍ବାଚନ ପ୍ରକ୍ରିୟା ଶେଷ ହୋଇଥାଆନ୍ତା। ଇତି ମଧ୍ୟରେ କଂଗ୍ରେସ ପ୍ରାର୍ଥୀ ନାମାଙ୍କନ ପତ୍ର ଦାଖଲ କରିଛନ୍ତି। କରୋନା ଯୋଗୁ ଉପନିର୍ବାଚନ ପାଇଁ ଶୋଭାଯାତ୍ରା, ସଭା, ପଥପ୍ରାନ୍ତ ନାଟକ ଉପରେ କଟକଣା ଲଗାଯାଇଛି। ତେବେ ବର୍ତ୍ତମାନ ପରିସ୍ଥିତିରେ କରୋନା ସଂକ୍ରମଣ ବଢୁଥିବାରୁ ପରବର୍ତ୍ତୀ ନିର୍ଦ୍ଦେଶ ପର୍ଯ୍ୟନ୍ତ ଉପନିର୍ବାଚନକୁ କମିଶନ ସ୍ଥଗିତ ରଖିଛନ୍ତି। ଅପରପକ୍ଷରେ କୋଭିଡ୍ ସଂକ୍ରମଣର ବ୍ୟାପକତାକୁ ଦୃଷ୍ଟିରେ ରଖି ଉପନିର୍ବାଚନକୁ ୪ମାସ ଘୁଞ୍ଚାଇବା ପାଇଁ ନିର୍ଦ୍ଦେଶ ଦେବାକୁ ହାଇକୋର୍ଟରେ ଆଇନଜୀବୀ ସୂର୍ଯ୍ୟକାନ୍ତ ପାଢ଼ୀ ଏକ ମାମଲା ରୁଜୁ କରିଥିଲେ। ସେହିପରି ପିପିଲି ଉପନିର୍ବାଚନକୁ ସ୍ଥଗିତ ରଖିବା ପାଇଁ ପ୍ରଦେଶ କଂଗ୍ରେସର ଏକ ପ୍ରତିନିଧିମଣ୍ଡଳୀ ଗତ ସପ୍ତାହରେ ମୁଖ୍ୟ ନିର୍ବାଚନ ଅଧିକାରୀଙ୍କୁ ଭେଟି ପ୍ରସ୍ତାବ ଦେଇଥିଲେ।

୪ ମାସ ଘୁଞ୍ଚିଲା...

ଟେଲି-କନସଲ୍‌ଟେଶନ କାର୍ଯ୍ୟରେ ନିୟୋଜିତ ହେବେ ଏବଂ ତାଲିମପ୍ରାପ୍ତ କର୍ତ୍ତୃପକ୍ଷଙ୍କ ତତ୍ତ୍ୱାବଧାନରେ ମଧ୍ୟମ କରୋନା ସଂକ୍ରମିତ ରୋଗୀଙ୍କ ଦେଖାଶୁଣା କରିବେ। ଏହା ବ୍ୟତୀତ ବିଏସ୍‌ସି ନର୍ସିଂ, ଜିଏନ୍‌ଏମ୍ କରୁଥିବା ନର୍ସମାନେ ବରିଷ୍ଠ ଡାକ୍ତର ଏବଂ ନର୍ସଙ୍କ ତତ୍ତ୍ୱାବଧାନରେ କୋଭିଡ୍ ଡ୍ୟୁଟି କରିବେ। ୧୦୦ ଦିନ କୋଭିଡ ଡ୍ୟୁଟି କରିଥିବା ନର୍ସ ତଥା ଡାକ୍ତର କର୍ମଚାରୀଙ୍କୁ ସରକାରୀ ଚାକିରିରେ ନିୟମିତ ନିଯୁକ୍ତି ଦିଗରେ ଅଗ୍ରାଧିକାର ଦିଆଯିବ ବୋଲି କେନ୍ଦ୍ର ସରକାରଙ୍କ ପକ୍ଷରୁ କୁହାଯାଇଛି। ଏହା ବାଦ୍ ସମସ୍ତ କେନ୍ଦ୍ରୀୟ ଅନୁଦାନ ପ୍ରାପ୍ତ ଶିକ୍ଷା ଅନୁଷ୍ଠାନ ଯଥା ଆଇଆଇଟି, ଏନ୍‌ଆଇଟି, ସିୟୁ, ଆଇଆଇଆଇଟି ଆଦିକୁ ଚଳିତ ମାସରେ ଅଫ୍‌ଲାଇନ ହେବାକୁ ଥିବା ସମସ୍ତ ପରୀକ୍ଷା ସ୍ଥଗିତ ରଖିବାକୁ ଶିକ୍ଷା ମନ୍ତ୍ରଣାଳୟ ପକ୍ଷରୁ ନିର୍ଦ୍ଦେଶ ଦିଆଯାଇଛି।

ଆଇଏଫ୍‌ଏସ୍ ଅଫିସର...

ଟିମ୍ ଏହି ଘଟଣାର ତଦନ୍ତ କରୁଛି। ଗତବର୍ଷ ଲକଡାଉନ୍ କାଳରେ ପାଠକ ଚାର୍ଟର ପ୍ଲେନ୍‌ରେ ବୁଲୁଥିବା ଘଟଣା ମଧ୍ୟ ସାମ୍ନାକୁ ଆସିଥିଲା। ଅନ୍ୟପକ୍ଷରେ ଗୋପାଳପୁର ବିଧାୟକ ପ୍ରଦୀପ ପାଣିଗ୍ରାହୀଙ୍କ ଝିଅ ସହିତ ଆକାଶ ପାଠକଙ୍କ ବାହାଘର ସ୍ଥିର ହୋଇଥିଲା। ତେବେ ବାହାଘର ପୂର୍ବରୁ ପାଠକ ବାପ-ପୁଅଙ୍କୁ ଭିଜିଲାନ୍ସ ଗିରଫ କରିଥିଲା। ଏହା ପରେ ପ୍ରଦୀପ ପାଣିଗ୍ରାହୀଙ୍କୁ ମଧ୍ୟ ଗିରଫ କରାଯାଇଥିଲା। ଟାଟା କମ୍ପାନୀରେ ଚାକିରି କରାଇଦେବାକୁ କହି ଭାବୀ ଜ୍ୱାଇଁ ଆକାଶ ପାଠକଙ୍କ ପାଇଁ ପ୍ରଦୀପ ଟଙ୍କା ଆଦାୟ କରୁଥିଲେ ବୋଲି ଅଭିଯୋଗ ରହିଛି। ଏହା ସହିତ ଠକେଇ, ଜାଲିଆତି, ଆପରାଧିକ ଷଡ଼ଯନ୍ତ୍ର, ସାଇବର ଅପରାଧରେ ପ୍ରଦୀପଙ୍କୁ ଗିରଫ କରିଥିଲା କ୍ରାଇମବ୍ରାଞ୍ଚ।

ପଞ୍ଜୀକରଣ...

ଜାରି କରାଯାଇଥିଲା। କିନ୍ତୁ ବହୁ ଲୋକ ବିନା ପଞ୍ଜୀକରଣରେ ଟିକା କେନ୍ଦ୍ରକୁ ଆସି ଅଯଥା ଗହଳି କରୁଥିବା ଦେଖାଯାଇଥିଲା। କେତେକ ସ୍ଥାନରେ ୨ଶହ ଲୋକଙ୍କୁ ଟିକା ଦେବାର ବ୍ୟବସ୍ଥା ଥିବାବେଳେ ସେଠାକୁ ୫ଶହରୁ ଊର୍ଦ୍ଧ୍ୱ ଲୋକ ଯାଇଥିଲେ। ବିଶେଷକରି ଅପରାହ୍ନ ସମୟରେ ଏଭଳି ସମସ୍ୟା ଦେଖାଦେଇଥିଲା। ଏହାଦ୍ୱାରା ସାମାଜିକ ଦୂରତା ବାଧାପ୍ରାପ୍ତ ହେବା ସହ କରୋନା ସଂକ୍ରମିତ ହେବାର ଆଶଙ୍କା ମଧ୍ୟ ରହୁଛି। ତେଣୁ ବିନା ପଞ୍ଜୀକରଣରେ କୌଣସି ଟିକା କେନ୍ଦ୍ରକୁ ନ ଯିବାକୁ ଚୌଧାରୀ ପରାମର୍ଶ ଦେଇଛନ୍ତି।

ଆଜିର ରାଶିଫଳ

ଜ୍ୟୋତିର୍ବିଦ୍ୟା ବିଶାରଦ ପ୍ରସନ୍ନ କୁମାର ମହାପାତ୍ର
ମଙ୍ଗରାଜପୁର ଶାସନ, କାଦୁଆ, ଗଞ୍ଜାମ
Email-pkmahapatro@gmail.com

ମେଷ

ଆଜି ସକାଳୁ ସକାଳୁ ନିକଟରେ ରହୁ ନ ଥିବା ପିଲାଙ୍କ ସ୍ୱାସ୍ଥ୍ୟ ସକାଶେ ଚିନ୍ତିତ ହେବେ। ବନ୍ଧୁମାନଙ୍କ ନିମନ୍ତ୍ରଣ କ୍ରମେ ସଭାସମିତି ଓ ଆନୁଷ୍ଠାନିକ କାମରେ ବ୍ୟସ୍ତ ରହି ପାରନ୍ତି। ଈର୍ଷା ଓ ଅସୂୟା ମନୋଭାବ ପୋଷଣକରି ନିଜ ଲୋକମାନେ ଅସୁବିଧାରେ ପକାଇ ପାରନ୍ତି। ପରିବହନ ତଥା ପାରିବାରିକ କ୍ଷେତ୍ର ବୁଝାମଣାରେ ଶୃଙ୍ଖଳିତ ହେବ।

ବୃଷ

ଆଲୋଚନା ପରିସରରେ ସତ୍ୟ ପ୍ରକାଶ କରି ବିବାଦଗ୍ରସ୍ତ ହୋଇପାରନ୍ତି। ସଭାସମିତି, କଳା, କ୍ରୀଡ଼ା ଓ ସାହିତ୍ୟ, ସଂଗୀତ ଓ ଚଳଚ୍ଚିତ୍ରରେ ସୁନାମ ଅର୍ଜନ କରିବେ। ଆର୍ଥିକ ସମସ୍ୟା କେତେକାଂଶରେ ପାରିବାରିକ ଆବଶ୍ୟକତାକୁ ଅଟକାଇ ଦେଇପାରେ। ନିର୍ମାଣ, ବ୍ୟବସାୟ, ସାମ୍ବାଦିକତା, ଏଜେନ୍ସିପ୍, ମାଲିମକଦ୍ଦମା ପ୍ରଭୃତିରେ ଉନ୍ନତି କରିବେ।

ମିଥୁନ

ଅଧିକାଂଶ ସମୟ ସ୍ୱାସ୍ଥ୍ୟ ସମସ୍ୟା ଲାଗିରହିବା କାରଣରୁ ମନରେ ସରସତା ରହିବ ନାହିଁ। ନିକଟ ସମ୍ପର୍କୀୟମାନଙ୍କ ସହ ମିତ୍ରତା ବନ୍ଧନରେ ଆବଦ୍ଧ ହେବେ ଓ କାମ ସକାଶେ ସାହାଯ୍ୟ ପାଇବେ। ଜାଣିଶୁଣି କେତେକ ଈର୍ଷାପରାୟଣ ବ୍ୟକ୍ତି ସମସ୍ୟା ସୃଷ୍ଟି କରିପାରନ୍ତି। ଆଜି ଯାନବାହନ ଚାଳନାରେ ସତର୍କତା ଅବଲମ୍ବନ କରନ୍ତୁ।

କର୍କଟ

ବନ୍ଧୁଙ୍କ ସହ କଥାବାର୍ତ୍ତାରେ ସଂଯମତା ଅବଲମ୍ବନ ନ କଲେ କଳହ ଲାଗିପାରେ। କର୍ମକ୍ଷେତ୍ରରେ ଧୈର୍ଯ୍ୟ ଓ ସହନଶୀଳତା ସହ କୂଟନୀତି ବଳରେ କାର୍ଯ୍ୟ ସାଧନ କରିବେ। ଅସାବଧାନତା କାରଣରୁ ଦ୍ରବ୍ୟ ନଷ୍ଟ ଯୋଗୁଁ କ୍ଷୋଭ ପ୍ରକାଶ କରିପାରନ୍ତି। ପାରିବାରିକ ଜୀବନରେ ବୁଝାମଣା ନେଇ ତିକ୍ତତା ଦେଖାଦେଇପାରେ।

ସିଂହ

ମନକଥା ମନରେ ଗୋପନ ରଖି ପିଠି ଥାପୁଡ଼େଇ କାମ ହାସଲ କରିବେ। ଅଫିସ୍ କାମରେ ଶୁଣାକଥାକୁ ବିଶ୍ୱାସ କଲେ ଅସୁବିଧାର ସମ୍ମୁଖୀନ ହୋଇପାରନ୍ତି। ସଭାସମିତିରେ ଶେଷ ସମୟରେ ନିଷ୍ପତ୍ତି ବଦଳାଇ ଦେଇ ସମାଲୋଚିତ ହୋଇପାରନ୍ତି। ଆଜି ସନ୍ଧ୍ୟାରେ ଫେରନ୍ତା ବାଟରେ ବନ୍ଧୁଙ୍କୁ ଭେଟିପାରନ୍ତି।

କନ୍ୟା

ସମସ୍ତ ପ୍ରକାରର ସୁବିଧା ଥାଇ ମଧ୍ୟ ଈର୍ଷାଳୁ ବ୍ୟକ୍ତିଙ୍କ ଦ୍ୱାରା କାମରେ ପ୍ରତିବନ୍ଧକ ସୃଷ୍ଟି ହୋଇପାରେ। ଅଧ୍ୟୟନ, ଅଧ୍ୟାପନା, ଲେଖାପଢା କ୍ଷେତ୍ରରୁ ଶୁଭଫଳ ପାଇବେ। ଘରର ଆବଶ୍ୟକତାକୁ ନେଇ ଆଜି ଗୃହୋପକରଣ କ୍ରୟ କରିପାରନ୍ତି। ଆକସ୍ମିକ ସମସ୍ୟା ହେତୁ ନିର୍ମାଣାଧୀନ କାର୍ଯ୍ୟ ସ୍ଥଗିତ ରହିପାରେ।

ତୁଳା

ବନ୍ଧୁମାନଙ୍କୁ ଉପଯୁକ୍ତ ପ୍ରେରଣା ଦେଇ କର୍ମକ୍ଷେତ୍ରରେ ପ୍ରଶଂସିତ ହେବେ। ବିବାଦୀୟ

ଅମୃତ ଧାରା ଲୋକାର୍ପିତ

ପଦ୍ମପୁର,(ଡି.ଏନ.ଏ): ପଦ୍ମପୁର ସହରରେ ମାରୱାଡି ଯୁବା ମଞ୍ଚ ତରଫରୁ ଥଣ୍ଡା ପାନୀୟ ଜଳ ବିତରଣ କେନ୍ଦ୍ର ଅମୃତ ଧାରା ସୋମବାର ଲୋକାର୍ପିତ ହୋଇଛି । ଯୁବାମଞ୍ଚ ସଭାପତି ନବୁ ଅଗ୍ରୱାଲ, ଉପସଭାପତି ଭଜନ ଅଗ୍ରୱାଲ, ସମ୍ପାଦକ ଆଶୁତୋଷ ଅଗ୍ରୱାଲ, ଅମୃତଧାରା ସଂଯୋଜକ ନରେଶ ଅଗ୍ରୱାଲ, ଅଜୁ ପଲସାନିଆ ଯୋଗଦାନ କରି ଅମୃତଧାରାକୁ ଜନସାଧାରଣଙ୍କ ସେବାରେ ଉତ୍ସର୍ଗ କରିଥିଲେ।

ସଂକ୍ଷେପରେ

୧୦ ଦିନ ହେଲା ଜଳୁନି ଷ୍ଟ୍ରିଟ ଲାଇଟ୍

ଜୁନାଗଡ ଏନ୍‌ଏସି ପଲସାପଡା ରାସ୍ତା

ଜୁନାଗଡ, ୩।୫ (ଡି.ଏନ.ଏ.): କଳାହାଣ୍ଡି ଜିଲା ଜୁନାଗଡ ସହର ପଲସାପଡାକୁ ଯାଉଥିବା ରାସ୍ତାର ଖାଲିସ୍ଥାନରେ ଲଗାଯାଇଥିବା ଷ୍ଟ୍ରିଟ ଲାଇଟଗୁଡିକ ଗତ ୧୦ ଦିନ ହେଲା ଜଳୁ ନ ଥିବା ଜଣାପଡିଛି। ଫଳରେ ରାତିରେ ଏହି ରାସ୍ତା ଅନ୍ଧାର ଦେଖାଯାଉଛି। ଏହି ସମୟରେ ଯାତାୟାତ କରୁଥିବା ଲୋକମାନେ ନିଜକୁ ନିରାପଦ ମଣୁନାହାନ୍ତି। ଗତ କିଛିମାସ ତଳେ ଜୁନାଗଡ ଏନ୍‌ଏସି ପକ୍ଷରୁ ରାସ୍ତାର ଖାଲି ଥିବା ସ୍ଥାନଗୁଡିକରେ ଗ୍ରୀନ ଫିଲ୍ଡ ଯୋଜନାରେ ଏହି ଷ୍ଟ୍ରିଟ ଲାଇଟଗୁଡିକ ଲଗାଯାଇଛି। ଏହାର ରକ୍ଷଣାବେକ୍ଷଣ ଦାୟିତ୍ୱରେ ଥିବା କର୍ମଚାରୀଙ୍କ ଅବହେଳା ଯୋଗୁ କୌଣସି ତ୍ରୁଟି ହେଲେ ମଧ୍ୟ ଏହାର ଶୀଘ୍ର ମରାମତି କରାଯାଉନାହିଁ। ଯାହାକୁ ନେଇ ସାଧାରଣରେ ଅସନ୍ତୋଷ ପ୍ରକାଶ ପାଇଛି। ଶୀଘ୍ର ଏହାର ମରାମତି କରିବା ସାଧାରଣରେ ଦାବି ହୋଇଛି।

୧୦ଗୋଟି ସ୍ଥାନକୁ କଣ୍ଟେମେଣ୍ଟ ଜୋନ୍ ଘୋଷଣା

ବୌଦ୍ଧରେ ୧୭୫ ପଜିଟିଭ ଚିହ୍ନଟ

ବୌଦ୍ଧ, ୩।୫(ସ୍ୱ.ପ୍ର.): ବୌଦ୍ଧ ଜିଲାରେ ସୋମବାର ୧୭୫ ପଜିଟିଭ୍ ଚିହ୍ନଟ ହୋଇଛନ୍ତି। ଆକ୍ରାନ୍ତଙ୍କ ମଧ୍ୟରେ ବୌଦ୍ଧ ବ୍ଲକରୁ ୮ ଜଣ, ହରଭଙ୍ଗା ବ୍ଲକରୁ ୧୧୭, କଣ୍ଟାମାଳ ବ୍ଲକରୁ ୩୩ ଏବଂ ବୌଦ୍ଧ ଏନ୍‌ଏସିରୁ ୧୭ ଜଣ କରୋନା ପଜିଟିଭ ଚିହ୍ନଟ ହୋଇଥିବା ଜଣାଯାଇଛି। ବର୍ତ୍ତମାନ ଜିଲାର ମୋଟ ପଜିଟିଭ ସଂଖ୍ୟା ୩୭୭୩ରେ ପହଞ୍ଚିଥିବା ବେଳେ ସେଥିରୁ ୨୯୧୯ ଜଣ ସୁସ୍ଥ ହୋଇ ସାରିଛନ୍ତି। ଜିଲାରେ ବର୍ତ୍ତମାନ ସୁଦ୍ଧା ସରକାରୀ ଭାବେ କରୋନାଜନିତ ମୃତ୍ୟୁ ସଂଖ୍ୟା୧୫କୁ ବୃଦ୍ଧି ପାଇଛି। ସଂକ୍ରମଣ ବୃଦ୍ଧିକୁ ଦେଖି ଜିଲାପାଳ ବିଭିନ୍ନ ବ୍ଲକ ଓ ସହରାଞ୍ଚଳର ୧୦ ଗୋଟି ଅଞ୍ଚଳକୁ ନୂତନ ମାଇକ୍ରୋ କଣ୍ଟେନମେଣ୍ଟ୍ ଜୋନ ଭାବରେ ଘୋଷଣା କରିଥିବା ଜଣାପଡିଛି। ହରଭଙ୍ଗା ବ୍ଲକ ସରସରା ପଞ୍ଚାୟତର ସରସରା, ଧଳପୁରର ଧଳପୁର, ହରଭଙ୍ଗାର ନୁଆ କୋଡାସିଙ୍ଗା, ହରଭଙ୍ଗା ଓ ସମ୍ବଲପୁର, ସମ୍ପୋଚର ଶ୍ୟାମସୁନ୍ଦରପୁର, ବୌଦ୍ଧ ସହରର ପୋଡାପୋଡା, ବଗିଚାସାହି ଓ କଣ୍ଟାମାଳ ବ୍ଲକ ବିଳାସପୁରର ପାଣ୍ଡିଜିପଡା ଓ ଗୁଡଭେଳିପଦରର ଗୁଡଭେଳିପଦରକୁ ସୋମବାର ଠାରୁ ଆସନ୍ତା ୯ ତାରିଖ ପର୍ଯ୍ୟନ୍ତ ମାଇକ୍ରୋ କଣ୍ଟେନମେଣ୍ଟ୍ ଜୋନ ଭାବରେ ଘୋଷଣା କରାଯାଇଛି। ବର୍ତ୍ତମାନ ଜିଲାରେ କରୋନା ଗୋଷ୍ଠୀ ସଂକ୍ରମଣ ଆଶଙ୍କା ଦେଖାଦେଇଛି।

ଜିଲା ଯୋଗାଣ ଅଧିକାରୀଙ୍କୁ ଦାବିପତ୍ର ପ୍ରଦାନ

ଜହ୍ନାପଙ୍କ,୩।୫ (ଡି.ଏନ.ଏ): ଖାଉଟି ସାମଗ୍ରୀ ଅଫଲାଇନରେ ବାଣ୍ଟିବାକୁ ଜିଲା ଯୋଗାଣ ସହାୟକ ସଂଘ ପକ୍ଷରୁ ସୋମବାର ଜିଲା ଯୋଗାଣ ଅଧିକାରୀଙ୍କୁ ଏକ ଦାବିପତ୍ର ପ୍ରଦାନ କରାଯାଇଛି । ଜିଲାରେ ବିଭିନ୍ନ ପଞ୍ଚାୟତରେ କାର୍ଯ୍ୟରତ ଯୋଗାଣ ସହାୟକ ଦୀର୍ଘ ୮ ବର୍ଷ ହେଲା ଖାଉଟି ସାମଗ୍ରୀ ବଣ୍ଟନ କରି ଆସୁଥିଲେ । ବର୍ତ୍ତମାନ କରୋନାର ଦ୍ୱିତୀୟ ଲହର ଦ୍ରୁତଗତିରେ ବଢ଼ି ଚାଲିଛି। କିନ୍ତୁ ପଞ୍ଚାୟତରେ ପଏଣ୍ଟ ଅଫ୍ ସେଲ ମେଶିନ ଦ୍ୱାରା ହିତାଧିକାରୀମାନେ ଆଙ୍ଗୁଠି ବା ଆଖି ସ୍କାନ କରି ଖାଉଟି ସାମଗ୍ରୀ ନେଉଛନ୍ତି। ତେବେ ଗୋଟିଏ ମେଶିନରେ ସମସ୍ତ ହିତାଧିକାରୀଙ୍କ ଆଙ୍ଗୁଠି ଓ ଆଖି ସ୍କାନ କରାଯାଉଥିବାରୁ ସଂକ୍ରମଣ ହେବାର ଆଶଙ୍କା ରହିଛି । ତେଣୁ ପଏଣ୍ଟ ଅଫ୍ ମେଶିନକୁ ଅଫ୍‌ଲାଇନ ମୋଡ କରି ଖାଉଟି ସାମଗ୍ରୀ ବଣ୍ଟନ କରିବା ପାଇଁ ଦାବିପତ୍ରରେ ଉଲ୍ଲେଖ କରିଛନ୍ତି । ଦାବିପତ୍ର ପ୍ରଦାନ ସମୟରେ ଜିଲା ଯୋଗାଣ ସହାୟକ ସଂଘର ସଭାପତି କୃପାସିନ୍ଧୁ ପ୍ରଧାନ, ସମ୍ପାଦକ ପ୍ରମୋଦ କୁମାର ପ୍ରଧାନ ଓ କୋଷାଧକ୍ଷ ସୌମ୍ୟରଞ୍ଜନ ଦାଶ ଉପସ୍ଥିତ ଥିଲେ ।

ପ୍ରେମିକାଙ୍କୁ ହତ୍ୟା, ପ୍ରେମିକ ଗିରଫ

ବରଗଡ଼ ଅଫିସ୍/ବିଜେପୁର,୩।୫

ଘଟଣାସ୍ଥଳରେ ପୋଲିସ ତଦନ୍ତ ଚଳାଇଛି।

- ଓଢ଼ଣୀରେ ଶ୍ୱାସରୁଦ୍ଧ କରି ହତ୍ୟା କରିଥିଲେ
- ହତ୍ୟା ପରେ କୂଅରେ ପକାଇ ଦେଇଥିଲେ

ବରଗଡ଼ ଜିଲା ବିଜେପୁର ଥାନା ଅଧୀନ ଖରମୁଣ୍ଡା ଗ୍ରାମରେ ଏକ ହତ୍ୟାକାଣ୍ଡ ଘଟିଛି। ଜଣେ ଯୁବକ ନିଜ ପ୍ରେମିକାଙ୍କୁ ହତ୍ୟା କରି ଖରମୁଣ୍ଡା ପଞ୍ଚାୟତ ଅଫିସ୍ ପରିସରସ୍ଥ ଏକ ପରିତ୍ୟକ୍ତ କୂଅରେ ଫିଙ୍ଗି ଦେଇଛନ୍ତି। ପୋଲିସ ସୋମବାର ଯୁବତୀଙ୍କ ମୃତଦେହ ଜବତ କରି ଅଭିଯୁକ୍ତଙ୍କୁ ଗିରଫ କରିଛି। ଗିରଫ ଅଭିଯୁକ୍ତ ହେଲେ ଖରମୁଣ୍ଡା ଗ୍ରାମର ସଞ୍ଜୟ ଡନସନା(୨୦)। ତାଙ୍କ ବିରୋଧରେ ଏକ ହତ୍ୟା ମାମଲା (ନଂ.୭୬/୨୧) ରୁଜୁ ହୋଇଛି। ମଙ୍ଗଳବାର ତାଙ୍କୁ କୋର୍ଟଚାଲାଣ କରାଯିବ ବୋଲି ପୋଲିସ କହିଛି ।

ପୋଲିସ ସୂଚନା ଅନୁସାରେ, ଖରମୁଣ୍ଡା ଗ୍ରାମର ତେଜରାଜ ପୋଢ଼ଙ୍କ ଝିଅ ଅଲିଭାରାଣୀ (୧୬) ଗତ ଶୁକ୍ରବାରଠାରୁ ନିଖୋଜ ଥିଲେ। ଖୋଜାଖୋଳି ସତ୍ତ୍ୱେ ତାଙ୍କ ପତ୍ତା ମିଳି ନ ଥିଲା । ଏ ନେଇ ତେଜରାଜ ବିଜେପୁର ଥାନାରେ ଲିଖିତ ଅଭିଯୋଗ କରିଥିଲେ। ଅନ୍ୟପଟେ ରବିବାର ସନ୍ଧ୍ୟାରେ ଖରମୁଣ୍ଡା ପଞ୍ଚାୟତ ଅଫିସ୍ ପରିସରରେ ଥିବା ଏକ ପରିତ୍ୟକ୍ତ କୂଅରେ ଅଲିଭାରାଣୀଙ୍କ ମୃତଦେହ ପଡ଼ିଥିବା ଦେଖିବାକୁ ମିଳିଥିଲା। ଖବର ପାଇ ସୋମବାର ସକାଳେ ପଦ୍ମପୁର ଏସ୍‌ଡ଼ିପିଓ ପ୍ରଦୀପ କୁମାର ସାହୁ, ବିଜେପୁର ଥାନା ଆଇଆଇସି ରାଜେନ୍ଦ୍ର କୁମାର ସିଆଲ, ଏସ୍‌ଆଇ ସୁମିତ୍ରା ମଲ୍ଲିକ ପ୍ରମୁଖ ଅଗ୍ନିଶମ କର୍ମଚାରୀ ଓ ସାଇଣ୍ଟିଫିକ୍ ଟିମ୍ ସହିତ ଘଟଣାସ୍ଥଳକୁ ପହଞ୍ଚିଥିଲେ ଏବଂ ଗଳାରେ ଓଢ଼ଣୀ ବନ୍ଧାଯାଇଥିବା ଅବସ୍ଥାରେ ମୃତଦେହ ଉଦ୍ଧାର କରିଥିଲେ। ପାରିପାର୍ଶ୍ୱିକ ସ୍ଥିତିକୁ ଅନୁଧ୍ୟାନ କରି ତାଙ୍କ ଝିଅଙ୍କୁ ସଞ୍ଜୟ ହତ୍ୟା କରିଥିବା ନେଇ ତେଜରାଜ ପୋଲିସରେ ଅଭିଯୋଗ କରିଥିଲେ। ଏହାପରେ ପୋଲିସ ସଞ୍ଜୟଙ୍କୁ ଥାନାକୁ ଆଣି ଜେରା କରିବାରୁ ହତ୍ୟା ରହସ୍ୟ ପଦାକୁ ଆସିଥିଲା। ସଞ୍ଜୟ ଓ ଅଲିଭାରାଣୀଙ୍କ ମଧ୍ୟରେ ପ୍ରେମ ସମ୍ପର୍କ ରହିଥିଲା। ମାତ୍ର ଅଲିଭା ଅନ୍ୟ ଜଣଙ୍କୁ ପ୍ରେମ କରୁଥିବା ସନ୍ଦେହରେ ସଞ୍ଜୟ ତାଙ୍କୁ ଡାକି ହତ୍ୟା କରିଥିବା ସ୍ୱୀକାର କରିଛନ୍ତି ବୋଲି ପୋଲିସ କହିଛି ।

ସମାଡ଼ପଦରରେ ପାନୀୟ ଜଳ ସଙ୍କଟ

ପାଣି ନେବାକୁ ମହିଳାମାନେ ଅପେକ୍ଷା କରିଛନ୍ତି ।

ଖଡିଆଲ, ୩।୫ (ଡି.ଏନ.ଏ.)

ରାଜ୍ୟରେ ବର୍ତ୍ତମାନ ଗ୍ରୀଷ୍ମ ପ୍ରବାହ ଜାରି ରହିଛି। ବିଭିନ୍ନ ଜିଲାରେ ତାପମାନ ୪୦ରୁ ୪୩ ଡିଗ୍ରୀ ମଧ୍ୟରେ ରହୁଛି। ଏପରିସ୍ଥଳେ ସହରାଞ୍ଚଳରୁ ଗ୍ରାମାଞ୍ଚଳ ପର୍ଯ୍ୟନ୍ତ ପାନୀୟ ଜଳ ସଙ୍କଟ ଦେଖାଦେଉଛି। ଲୋକେ ପାଣି ପାଇଁ ଲମ୍ବା ଲାଇନ ଲଗାଇବା ଦେଖିବାକୁ ମିଳୁଛି। ଏହିପରି ଏକ ଉଦାହରଣ ଦେଖିବାକୁ ମିଳିଛି ନୂଆପଡା ଜିଲା ଖଡିଆଲ ବ୍ଲକ ରାଣୀମୁଣ୍ଡା ଗ୍ରାମ ପଞ୍ଚାୟତ ସମାଡପଦର ଗ୍ରାମରେ। ଏହି ଗ୍ରାମକୁ ଯିବାକୁ ହେଲେ ୩ କି.ମି. ପାହାଡ ଚଢି ଯିବାକୁ ପଡିଥାଏ । ଏହି ଗ୍ରାମରେ ଶହେରୁ ଊର୍ଦ୍ଧ୍ୱ ପରିବାର ବାସ କରୁଥିବା ବେଳେ ପାନୀୟ ଜଳ ପାଇଁ ନାହିଁ ନ ଥିବା ଅସୁବିଧାର ସମ୍ମୁଖୀନ ହେଉଥିବା ଦେଖିବାକୁ ମିଳୁଛି। ଗ୍ରାମରେ ଥିବା ପୋଖରୀ ପାଖରେ ଏକ କୂଅ ଖୋଲା ହୋଇଛି। ଯେଉଁଥିରୁ ମହିଳାରୁ ଆରମ୍ଭ କରି ବୃଦ୍ଧମାନେ ମଧ୍ୟ ଜଳ ସଂଗ୍ରହ କରିଥାନ୍ତି। ସେହିପରି ଗ୍ରୀଷ୍ମ ମାସରେ ପୋଖରୀ ଜଳ ହ୍ରାସ ହେବାରେ ଲାଗିଥିବା ବେଳେ କୂଅ ପାଣି ମଧ୍ୟ ହ୍ରାସ ପାଇଁ ଥାଏ। ଫଳରେ ଗ୍ରାମରେ ପାନୀୟ ଜଳ ସଙ୍କଟ ଦେଖାଯାଇଥାଏ। ଏଥିପ୍ରତି ଜିଲା ପ୍ରଶାସନ ଦୃଷ୍ଟି ଦେବାକୁ ସମାଡପଦରବାସୀ ଦାବି କରିଛନ୍ତି ।

ଲକ୍‌ଡାଉନ୍ ପୂର୍ବରୁ ଅସମ୍ଭାଳ ଭିଡ଼

ବଲାଙ୍ଗୀର ଅଫିସ, ୩।୫

ବଲାଙ୍ଗୀର ସହରରେ ରାସ୍ତାରେ ଲୋକଙ୍କ ଭିଡ ଜମିଛି।

ଭିଡରେ ଭଡିଗଲା କୋଭିଡ ନିୟମ

ଦୁଇଦିନିଆ ସପ୍ତାହାନ୍ତ ଶଟ୍‌ଡାଉନ୍ ପରେ ସୋମବାର ବଲାଙ୍ଗୀର ସହରରେ ଅସମ୍ଭାଡ ଭିଡ ପରିଲକ୍ଷିତ ହୋଇଥିଲା। ସହରର ସମଲେଶ୍ୱରୀ ମନ୍ଦିର ନିକଟ ମାର୍କେଟ, ମେନ୍‌ମାର୍କେଟ ଓ ଡେଲିମାର୍କେଟ ସଂଲଗ୍ନ ରାସ୍ତାରେ ଅସମ୍ଭାଳ ଭିଡ ଦେଖାଯାଇଥିଲା। ଆସନ୍ତା ୫ତାରିଖରୁ ୧୪ଦିନିଆ ଲକ୍‌ଡାଉନ୍ ହେବା ନେଇ ଘୋଷଣା କରାଯାଇଛି। ଏଣୁ ପନିପରିବା, ଖାଦ୍ୟ ସାମଗ୍ରୀ ଓ ଅନ୍ୟାନ୍ୟ ସାମଗ୍ରୀ ଯୋଗାଡ କରିବା ନେଇ ସହସ୍ରାଧିକ ସଂଖ୍ୟାରେ ଲୋକେ ଘରୁ ବାହାରି ଆସି ଭିଡ କରିଥିଲେ । ପରିସ୍ଥିତି ଏପରି ହୋଇଥିଲା ଯେ, ଦୀର୍ଘ ସମୟ ଧରି ଏହି ରାସ୍ତାଗୁଡିକରେ ଟ୍ରାଫିକ୍ ଜାମ ହୋଇଯାଇଥିଲା। ସୁରକ୍ଷା ବ୍ୟବସ୍ଥାରେ ମୁତୟନ ଥିବା ପୋଲିସ କିଛି କରିପାରି ନ ଥିଲା । ଲୋକଙ୍କୁ ସଚେତନ କରିବା ସତ୍ତ୍ୱେ ମଧ୍ୟ ଏଭଳି ଭିଡ ଜମାଉ ଥିବାରୁ ବୁଦ୍ଧିଜୀବୀ ମହଲରେ ଚିନ୍ତା ପ୍ରକଟ ପାଇଥିଲା। ଲୋକେ କୋଭିଡ ଗାଇଡଲାଇନ୍‌କୁ ସମ୍ପୂର୍ଣ୍ଣ ଉଲ୍ଲଂଘନ କରିଥିଲେ। ଲକ୍‌ଡାଉନ୍ ପୂର୍ବରୁ ଲୋକେ ଘରକୁ ଫେରିବାକୁ ଚାହୁଁ ଥିବାରୁ ବସଷ୍ଟାଣ୍ଡ ଅଞ୍ଚଳରେ ମଧ୍ୟ ଯାତ୍ରୀଙ୍କ ଭିଡ ଦେଖାଯାଇଥିଲା। ଏଭଳି ସ୍ଥିତିରେ କୋଭିଡ ସଂକ୍ରମଣ ଭୟ ଅଧିକ ବୃଦ୍ଧି ପାଇଥିଲା । ଏନେଇ ଜିଲାପାଳ ଚଞ୍ଚଳ ରାଣା ଓ ଏସପି ନିତୀନ କୁଶଲକର କହିଛନ୍ତି ।

ବେଆଇନ୍ ପାଥୋଲାବ୍ ସିଲ୍

ବଲାଙ୍ଗୀର ଅଫିସ, ୩।୫

ବେଆଇନ୍ କୋଭିଡ ପରୀକ୍ଷା ଏବଂ ଔଷଧ ଦେଉଥିବା ଅଭିଯୋଗ ପରେ ବଲାଙ୍ଗୀର ସହର କଂସାରୀପଡାଠାରେ ଥିବା ମେନ୍‌କାଉଣ୍ଟ ପାଥୋଲାବ୍‌କୁ ସୋମବାର ସନ୍ଧ୍ୟାରେ ପୋଲିସ ସିଲ୍ କରିଛି। ପୋଲିସ ଜଣେ ବ୍ୟକ୍ତିଙ୍କୁ ଅଟକ ରଖି ପଚରାଉଚରା କରୁଛି। ଭୀମ ଭୋଇ ମେଡିକାଲ କଲେଜ ହସ୍ପିଟାଲ ସହ ଅନ୍ୟ ସରକାରୀ ସ୍ୱାସ୍ଥ୍ୟକେନ୍ଦ୍ରରେ ଟେଷ୍ଟିଂକିଟ୍ ଅଭାବରୁ ଲୋକ ଠିକଣା ସମୟରେ ପରୀକ୍ଷା କରି ପାରୁନାହାନ୍ତି। ଏଭଳି ସମୟରେ ଏହି ପାଥୋଲାବ୍‌ରେ ବେସରକାରୀ ଭାବେ କରୋନା ସ୍ୱାବ୍ ଟେଷ୍ଟ ଓ ମେଡିସିନ୍ ଦିଆଯାଉଥିବା ପ୍ରଚାର କରି ଲୋକଙ୍କୁ ଶୋଷଣ କରୁଥିବା ଅଭିଯୋଗ ହୋଇଥିଲା। ଜିଲା ସ୍ୱାସ୍ଥ୍ୟ ବିଭାଗ ପକ୍ଷରୁ ରବିବାର ଆବଶ୍ୟକ ଯାଞ୍ଚ କରାଯାଇ ଜିଲାପାଳ, ଏସପିଙ୍କୁ ଜଣାଇ ଦିଆଯାଇଥିଲା। ଏସପି ନୀତିନ କୁଶଲକରଙ୍କ ନେତୃତ୍ୱରେ ପୋଲିସ ଟିମ୍ ଉକ୍ତ ପାଥୋଲାବ୍‌କୁ ସିଲ୍ କରିଛି । ଉକ୍ତ ପାଥୋଲାବ୍‌ରେ କରୋନା ଟେଷ୍ଟ କଲେ ୨ଶହ ଓ ଔଷଧ ବାବଦକୁ ଜଣପିଛା ୧ ହଜାର ଟଙ୍କା ନେଉଥିବା ଅଭିଯୋଗ ହୋଇଥିଲା । ଅଟକ ବ୍ୟକ୍ତିଙ୍କୁ ପଚରାଉଚରା କରାଯାଉଛି ବୋଲି ଏସପି କୁଶଲକର କହିଛନ୍ତି।

ମରୁଡ଼ି ସହାୟତାରୁ ବଞ୍ଚିତ ଚାଷୀଙ୍କ ଅସନ୍ତୋଷ

ଲୋଇସିଂହା, ୨।୫(ଡି.ଏନ.ଏ.)

ବଲାଙ୍ଗୀର ଜିଲା ଲୋଇସିଂହା ଥାନା ରୁଗୁଡିଖାଲ ମାନସ ବିହାରଠାରେ ବୁଢୀପଦର ପଞ୍ଚାୟତର ଚାଷୀଙ୍କ ଏକ ବୈଠକ ଅନୁଷ୍ଠିତ ହୋଇଯାଇଛି। ବୈଠକରେ ଲୋଇସିଂହା ବିଡିସିସି ବ୍ୟାଙ୍କ ପକ୍ଷରୁ ୨୦୨୦-୨୧ ଆର୍ଥିକ ବର୍ଷର ପ୍ରଧାନମନ୍ତ୍ରୀ ଫସଲ ବୀମା ରାଶି ରଣୀଚାଷୀଙ୍କୁ ଫେରସ୍ତକୁ ନେଇ ପ୍ରତିକ୍ରିୟା ପ୍ରକାଶ ପାଇଥିଲା । ଚାଷୀମାନେ ଜିଲାପାଳ ଓ ବିଭାଗୀୟ ଅଧିକାରୀଙ୍କ ଦୃଷ୍ଟି ଆକର୍ଷଣ କରି ଦୋଷୀ କର୍ମଚାରୀ ଓ ଅଧିକାରୀଙ୍କ ବିରୋଧରେ କାର୍ଯ୍ୟାନୁଷ୍ଠାନ ପାଇଁ ଫେରାଦ ହେବାକୁ ମତପ୍ରକାଶ ପାଇଛି। ବୈଠକରେ ଶିଖିପୁଞ୍ଛ ମିଶ୍ର ଅଧ୍ୟକ୍ଷତା କରିଥିଲେ। ପଞ୍ଚାୟତ ଅଧୀନ ବୁଢୀପଦର ଓ ଲୁହୁରାପାଲି ବୁର୍ଡା ପ୍ରାଥମିକ କୃଷି ସମବାୟ ଅଧୀନରେ ଥିବାବେଳେ ଅନ୍ୟ ଗାଁଗୁଡିକ ଯୋଗୀସର୍ଡ ପ୍ରାଥମିକ କୃଷି ସମବାୟ ଅଧୀନରେ ରହିଛି। ୨୦୨୦-୨୧ ଆର୍ଥିକ ବର୍ଷରେ ଉଭୟ ସମବାୟ ସମିତି ଅଧୀନରେ ଥିବା ରଣୀଚାଷୀମାନଙ୍କୁ ଖରିଫ ଋଣ ପ୍ରଦାନ ବେଳେ ପ୍ରଧାନମନ୍ତ୍ରୀ ଫସଲ ବୀମା ରାଶି ଟଙ୍କା କଟିଥିଲା। କମରୁଡି ଯୋଗୁ ଏବେ ପଞ୍ଚାୟତର ଚାଷୀଙ୍କୁ ୪୯ ପ୍ରତିଶତ ମରୁଡି ସହାୟତା ମିଳୁଛି। ତେବେ ଅଣରଣୀ ଚାଷୀଙ୍କୁ ମରୁଡି ସହାୟତା ରାଶି ମିଳୁନି। ହେଲେ ବୁର୍ଡା ଓ ଯୋଗୀସର୍ଡ କୃଷି ସମବାୟ ସମିତି ଅଧୀନରେ ଥିବା ରଣୀଚାଷୀ ସହାୟତା ପାଇବା ପରିବର୍ତ୍ତେ ସେମାନଙ୍କ ଆକାଉଣ୍ଟକୁ ପ୍ରଧାନମନ୍ତ୍ରୀ ବୀମା ଟଙ୍କା ଫେରସ୍ତ ହେଉଥିବା ଜାଣିବାକୁ ପାଇବା ପରେ ଅସନ୍ତୋଷ ପ୍ରକାଶ ପାଇଛି । ଉଭୟ ପ୍ୟାକ୍ସ କର୍ତ୍ତୃପକ୍ଷ ଚାଷୀଙ୍କ ପ୍ରମିୟମ ଟଙ୍କାକୁ ବୀମା କମ୍ପାନୀରେ ଜମା କରି ନ ଥିବା ଚାଷୀମାନେ ସନ୍ଦେହ ପ୍ରକାଶ କରୁଛନ୍ତି। ଚାଷୀମାନେ ସମବାୟ ସମିତି ସମ୍ପାଦକଙ୍କୁ ପଚାରିଲେ, ଆଟଁ ମାମୁଲି ଜମିର ଫସଲ ବୀମା କରିଥିବାରୁ ଟଙ୍କା ଫେରସ୍ତ ହୋଇଥିବା ସଫେଇ ଦେଉଛନ୍ତି। ଅଣରଣୀ ଚାଷୀ ସହୟତା ପାଉଥିବା ଜାଣିଲା ପରେ ବିଡିସିସି ବ୍ୟାଙ୍କ ପକ୍ଷରୁ ଟଙ୍କା ଫେରାଇ ଦେଉଥିବା ମନୋଜ ପଧାନ, ବେଦପତି ପଧାନ, ଅରବିନ୍ଦ ସାହୁ ପ୍ରମୁଖ ଚାଷୀ ଅଭିଯୋଗ କରିଛନ୍ତି।

ଜନବସତି ମୁହାଁ ହାତୀପଲ, ଭୟରେ ଲୋକେ

ବୌଦ୍ଧ/ତଳଗାଁ,୩।୫(ସ୍ୱ.ପ୍ର./ଡି.ଏନ.ଏ.)

ବୌଦ୍ଧ ଜିଲାରେ ପାରଦ ୪୩ ଡିଗ୍ରୀ ଉପରେ ରହୁଥିବା ବେଳେ ପ୍ରଚଣ୍ଡ ଖରା ଯୋଗୁ ନଦୀ, ନାଳ, ଗାଡିଆ ଓ ପୋଖରି ଆଦି ଶୁଖି ଆସିଲାଣି। ଜଙ୍ଗଲ ମଧ୍ୟରେ ଥିବା ଅଧିକାଂଶ ନାଳ ଶୁଖିଗଲାଣି। ଫଳରେ ପାଣି ପାଇଁ ଜଙ୍ଗଲ ମଧ୍ୟରୁ ହାତୀ ପଲ ଜନବସତି ମୁହାଁ ହେଉଛି । ଗତ ରବିବାର ଅପରାହ୍ନରେ ଏକ ହାତୀ ପଲ ମାଧପୁର ରେଞ୍ଜର ମୁଣ୍ଡେଶ୍ୱର ସଂରକ୍ଷିତ ଜଙ୍ଗଲ ମଧ୍ୟରେ ହୋଇଥିବା ୱାଚ ଟାୱାର ନିକଟ ଏକ ପୋଖରୀରେ ପାଣି ପିଇ ପୁର୍ନବାର ଜଙ୍ଗଲ ମଧ୍ୟକୁ ଚାଲିଯାଇଥିବା ଜଣାପଡିଛି। ହାତୀପଲରେ ୨୨ ଗୋଟି ହାତୀ ଥିଲେ। ତେବେ ହାତୀକୁ ଦେଖି ୱାଚ ଟାୱାରରେ କାର୍ଯ୍ୟରତ ୱାଚରମାନେ ଅତ୍ୟନ୍ତ ଭୟଭୀତ ହୋଇ ପଡିଥିଲେ। ଏହି ଖବର ପ୍ରଚାରିତ ହେବା ପରେ ଜଙ୍ଗଲ ନିକଟବର୍ତ୍ତୀ ଗ୍ରାମବାସୀଙ୍କ ଆଖିରୁ ନିଦ ହଜିଛି। ଏପରିକି ମହିଳା ଓ ପୁରୁଷମାନେ ଜଙ୍ଗଲକୁ ଯିବାକୁ ଭୟ କରୁଛନ୍ତି । କରୋନା କଟକଣା ଯୋଗୁ ଲୋକେ କାମ ପାଉ ନ ଥିବା ବେଳେ ଜଙ୍ଗଲରୁ ଝୁଣା, ମହୁ ଓ ବିଭିନ୍ନ ଜଙ୍ଗଲଜାତ ଦ୍ରବ୍ୟ ସଂଗ୍ରହ କରି ଯାହା କିଛି ରୋଜଗାର କରୁଥିଲେ। ହାତୀ ଭୟରେ ସେତକ ବନ୍ଦ ହୋଇଛି। ଏନେଇ ମାଧପୁର ରେଞ୍ଜର ସରୋଜ କୁମାର ମିଶ୍ରଙ୍କୁ ପଚାରିବାରେ ବର୍ତ୍ତମାନ ଖରାଦିନ ଯୋଗୁ ହାତୀପଲ ପାଣି ପିଇବା ପାଇଁ ଆସିଥିବେ । ଏଥିପ୍ରତି ବନବିଭାଗ ସଜାଗ ଥିବା ପ୍ରକାଶ କରିଛନ୍ତି ।

ମୁଣ୍ଡେଶ୍ୱର ଜଙ୍ଗଲ ୱାଚଟାୱାର ନିକଟସ୍ଥ ପୋଖରିରେ ହାତୀପଲ ପାଣି ପିଉଛନ୍ତି।

ଅକ୍ସିଜେନ, ସଂକ୍ରମିତଙ୍କ ଚିକିତ୍ସା ଉପରେ ଗୁରୁତ୍ୱ

ବଲାଙ୍ଗୀର ଅଫିସ, ୩।୫

ଜିଲାପାଳ ଚଞ୍ଚଳ ରାଣା ଓ ଏସପି ନିତିନ କୁଶଲକର ମିଳିତ ଖବରଦାତା ସମ୍ମିଳନୀ କରୁଛନ୍ତି।

ବଲାଙ୍ଗୀର ଜିଲା

- ୧୪ଦିନିଆ ଲକ୍‌ଡାଉନ୍ ପାଇଁ ଜିଲା ପ୍ରଶାସନର ପ୍ରସ୍ତୁତି
- ଜିଲାପାଳ, ଏସ୍‌ପିଙ୍କ ମିଳିତ ଖବରଦାତା ସମ୍ମିଳନୀ

ବଲାଙ୍ଗୀର ଜିଲାର କରୋନା ସଂକ୍ରମଣ ସ୍ଥିତି, ଆଗାମୀ ୫ତାରିଖରୁ ହେବାକୁ ଥିବା ୧୪ଦିନିଆ ଲକ୍‌ଡାଉନ୍ ଏବଂ ଅନ୍ୟାନ୍ୟ ଆନୁସଙ୍ଗିକ ବ୍ୟବସ୍ଥା ସମ୍ପର୍କରେ ଜିଲା ପ୍ରଶାସନ ଗ୍ରହଣ କରୁଥିବା କାର୍ଯ୍ୟକୁ ନେଇ ସୋମବାର ଜିଲାପାଳ ଚଞ୍ଚଳ ରାଣା ଓ ଏସ୍‌ପି ନୀତିନ କୁଶଲକର ଏକ ମିଳିତ ଖବରଦାତା ସମ୍ମିଳନୀ କରିଥିଲେ। ଲକ୍‌ଡାଉନ୍‌କୁ କଡାକଡି ପାଳନ ଏବଂ ଜିଲାବାସୀଙ୍କ ସହଯୋଗ ପାଇଁ ଉଭୟେ ଅନୁରୋଧ କରିଥିଲେ। ଏହି ସମୟରେ ସମସ୍ତ ଯାତ୍ରୀବାହୀ ବସ୍‌ସେବା, ଅଟୋରିକ୍ସା, ଟ୍ୟାକ୍ସିସେବା, ସ୍କୁଲ, କ

ମନୁଷ୍ୟର ମହତ୍ତ୍ୱ ସେ ଯେଉଁ ଅବସ୍ଥାରେ ବର୍ତ୍ତମାନ ଅଛି– ସେଥିରେ ନାହିଁ। କିନ୍ତୁ ସେ ଯାହା ହୋଇ ଚାଲିଛି ସେଇଥିରେ ଅଛି। ତା'ର ମହତ୍ତ୍ୱ ହେଲା– ତାରି ରୁଦ୍ଧ ଗୋପନ କର୍ମଶାଳା ଭିତରେ ଚାଲିଛି ଏକ ଜୀବନ୍ତ ଶ୍ରମ। ତାରି ଭିତରେ ବିଶ୍ୱକର୍ମା ଅତିମାନବତ୍ୱକୁ ନିର୍ମାଣ କରିଚାଲିଛନ୍ତି। –ଶ୍ରୀଅରବିନ୍ଦ

ପଳାଇଲେ, ପଳାଇଲେ

ଦେଶର ୫ ବିଧାନସଭା ନିର୍ବାଚନ ଫଳାଫଳ ପ୍ରକାଶ ପାଇବା ପରେ ଏବେ ଯେଉଁ ବିଷୟରେ ଅଧିକ ଚର୍ଚ୍ଚା ଆରମ୍ଭ ହେଲାଣି ତାହା ହେଉଛି ଲକ୍‌ଡାଉନ୍ ବା ଶଟ୍‌ଡାଉନ୍। କୁହାଯାଉଛି, ଜାତୀୟ ସ୍ତରରେ ଏଭଳି କଠୋର ପଦକ୍ଷେପ ନିଆଯାଇପାରେ। ୨୦୨୦ ଉଦାହରଣକୁ ଦୃଷ୍ଟିରେ ରଖି ଦେଖିଲେ ଯଦି ସେଭଳି କୌଣସି ନିଷ୍ପତ୍ତି ନିଆଯାଏ, ତାହା ଦେଶବାସୀଙ୍କ ଜୀବିକା ଉପରେ ଘୋର ନକାରାତ୍ମକ ପ୍ରଭାବ ପକାଇବ। ଗତବର୍ଷ ପ୍ରବାସୀ ଶ୍ରମିକଙ୍କ ଦୁର୍ଦ୍ଦଶାଠାରୁ ଆରମ୍ଭ କରି ସ୍ଥାନୀୟ ଲୋକମାନେ ନାହିଁ ନ ଥିବା ଅସୁବିଧାର ସମ୍ମୁଖୀନ ହୋଇଥିଲେ। ଜନବହୁଳ ଦେଶ ଭାରତରେ ଅଧିକ ଲୋକ ଦିନ ମଜୁରିଆ। ଗୋଟିଏ ଦିନର ମଜୁରି ନ ମିଳିଲେ ସେହି ପରିବାରର ଅର୍ଥନୀତି ଭୁଶୁଡ଼ିପଡୁଛି। ସେଥିପାଇଁ ସ୍ଥାନୀୟ ପ୍ରଶାସନ ସ୍ଥିତି ଦେଖି ଲକ୍‌ଡାଉନ ବା କଣ୍ଟେନ୍‌ମେଣ୍ଟ ଜୋନ୍ ଘୋଷଣା କରିବାର ଆବଶ୍ୟକତା ରହିଛି। ଇତିମଧ୍ୟରେ ଓଡ଼ିଶା ସରକାର ୫ ମେ'ରୁ ୧୯ ତାରିଖ ପର୍ଯ୍ୟନ୍ତ ରାଜ୍ୟବ୍ୟାପୀ ଲକ୍‌ଡାଉନ୍ ଘୋଷଣା କରିଛନ୍ତି। କରୋନା ମୁକାବିଲା ପାଇଁ ଏପରି ସାମୟିକ ପଦକ୍ଷେପ ନେବାର ଆବଶ୍ୟକତା ରହିଛି। ତେବେ ଟିକାକରଣକୁ ବ୍ୟାପକ କରାଯାଇ ସମସ୍ତେ ଏହି ପ୍ରତିଷେଧକ ନେଇପାରିଲେ କୋଭିଡ୍–୧୯ ଭୂତାଣୁର ଗତିକୁ ରୋଧ କରାଯାଇପାରନ୍ତା ବୋଲି ବିଶ୍ୱାସ ହେଉଛି।

ଭାରତରେ ଏବେ ଦୁଇ ପ୍ରକାର ଟିକା–କୋଭିଶିଲ୍ଡ ଓ କୋଭାକ୍ସିନ୍ ଉପଲବ୍ଧ ହେଉଛି। ଅକ୍ସଫୋର୍ଡ–ଆଷ୍ଟ୍ରାଜେନିକା ଦ୍ୱାରା ବିକଶିତ କୋଭିଶିଲ୍ଡ ଅଦାର ପୁନାୱାଲାଙ୍କ ସିରମ୍ ଇନ୍‌ଷ୍ଟିଚ୍ୟୁଟ୍ ଅଫ୍ ଇଣ୍ଡିଆ (ସିଆଇଆଇ) ଦ୍ୱାରା ପ୍ରସ୍ତୁତ ହେଉଥିବା ବେଳେ ଭାରତ ବାୟୋଟେକ୍ 'କୋଭାକ୍ସିନ୍' ଯୋଗାଇଚାଲିଛି। ହେଲେ ଏହି ଦୁଇ ସଂସ୍ଥା ଚାହିଦା ମୁତାବକ ଟିକା ଯୋଗାଇପାରୁ ନାହାନ୍ତି। ଏଭଳି ସମୟରେ ପୁନାୱାଲା ଦେଶ ଛାଡ଼ି ଲଣ୍ଡନ ପଳାଇଯିବା ଅନେକଙ୍କ ମନରେ ପ୍ରଶ୍ନବାଚୀ ସୃଷ୍ଟି କରିଛି। ଅନ୍ୟପକ୍ଷରେ ଲଣ୍ଡନର 'ଦି ଟାଇମ୍ସ' ଖବରକାଗଜକୁ ସାକ୍ଷାତ୍‌କାର ଦେଇ ସେ କହିଛନ୍ତି ଯେ, କୋଭିଶିଲ୍ଡ ଟିକା ଯୋଗାଣକୁ ନେଇ ଧମକପୂର୍ଣ୍ଣ ଫୋନ୍ ପାଇବା ପରେ ସେ ଓ ତାଙ୍କ ପରିବାର ବିଦେଶ ପଳାଇଯିବାକୁ ବାଧ୍ୟ ହେଲେ। ତାଙ୍କ ସଫେଇ ସାଧାରଣରେ ଗ୍ରହଣଯୋଗ୍ୟ ହେଉନାହିଁ। ଶୁଣିବାକୁ ମିଳୁଛି ବ୍ରିଟେନ୍‌ରେ ଟିକା ଉତ୍ପାଦନ କରି ନିଜ ବ୍ୟବସାୟ ବଢ଼ାଇବାକୁ ସେ ଯୋଜନା କରୁଛନ୍ତି। ନିଜର ବ୍ୟବସାୟ ବୃଦ୍ଧି କରିବା ଲାଗି ଉଦ୍ୟମ କରିବାରେ କିଛି ଭୁଲ ନାହିଁ। କିନ୍ତୁ ଶିଳ୍ପପତି ବିଜୟ ମାଲ୍ୟାଙ୍କ ଭଳି ଲୁଟି ବିଦେଶ ପଳାଇଯିବା ଆଲୋଚନାର ବିଷୟ ପାଲଟିଛି। କେନ୍ଦ୍ର ସରକାର ନିକଟରେ ପୁନାୱାଲାଙ୍କୁ ଅଗ୍ରିମ ରଣ ବାବଦରେ ୩,୦୦୦ କୋଟି ଟଙ୍କା ଦେଇଥିଲେ। ଏଥିସହିତ ତାଙ୍କୁ ୱାଇ–କାଟାଗୋରି ସୁରକ୍ଷା ସେହି କେନ୍ଦ୍ର ସରକାରଙ୍କ ଦ୍ୱାରା ଦିଆଯାଇଥିଲା। ଏତେ ସତ୍ତ୍ୱେ ତାଙ୍କର ବିଦେଶ ପଳାଇବାର ଢଙ୍ଗ ଓ ସମୟ ଦେଖିଲେ ତାଙ୍କ ଉଦ୍ଦେଶ୍ୟ ଉପରେ ସନ୍ଦେହ ସୃଷ୍ଟି କରୁଛି। ପୁନାୱାଲା ଅତି ଧନୀ ବୋଲି ପରିବାର ସହ ଦେଶ ଛାଡ଼ି ପଳାଇଯାଇପାରିଲେ। ଅନ୍ୟପଟେ ସାଧାରଣ ଭାରତୀୟ ଉପରେ ଯେତେ ଚାପ ଓ ଧମକ ଆସିଲେ ମଧ୍ୟ ବିଦେଶ ପଳାଇବା ସମ୍ଭବପର ହୁଏ ନାହିଁ। ଏବେ ଦେଶରେ ଯେତେବେଳେ କରୋନା କୋପ ଅତି ଜୋର ଧରିଛି, ସେତେବେଳେ ଧମକ ପାଉଥିବାର ଆଳ ଦେଖାଇ ଦେଶଛାଡ଼ି ପଳାଇବା ଏକ ଅତ୍ୟନ୍ତ ନିନ୍ଦନୀୟ ପଦକ୍ଷେପ। ମନେପକାଇ ଦିଆଯାଇପାରେ ଯେ, ୨୨ ଜାନୁୟାରୀ ୨୦୨୧ରେ ପୁଣେସ୍ଥିତ ମଞ୍ଜରୀଠାରେ ଥିବା ସିରମ୍ ଇନ୍‌ଷ୍ଟିଚ୍ୟୁଟ୍‌ର ଏକ ନିର୍ମାଣାଧୀନ କୋଠାରେ ନିଆଁ ଲାଗିଯାଇଥିଲା। ସେଥିରେ ୫ ଜଣଙ୍କ ପ୍ରାଣହାନି ଘଟିଥିଲା। ନିଆଁ ଲାଗିବାର କାରଣ ଅସ୍ପଷ୍ଟ ରହିବା ଅନେକ ପ୍ରଶ୍ନ ଛିଡ଼ା କରିଥିଲା।

ଭାରତରେ କିଭଳି ଅଧିକ ଲୋକ ଶୀଘ୍ର ଓ ସହଜରେ ଟିକା ପାଇପାରିବେ ତାହା ଉପରଲିଖିତ ସଂସ୍ଥା ପ୍ରାଥମିକତା ଦେବା ଶୋଭନୀୟ ହୋଇଥାନ୍ତା। ଅଦ୍ୟାବଧି ଦେଶରେ ୧୫ କୋଟି ୭୨ ଲକ୍ଷ ଲୋକଙ୍କୁ ଟିକା ଦିଆଯାଇସାରିଲାଣି। ଅବଶିଷ୍ଟ ଲୋକଙ୍କୁ କିଭଳି ତୁରନ୍ତ ଟିକା ଦିଆଯାଇପାରିବ ଓ ସେଥିପାଇଁ କେଉଁ ପ୍ରକାର ରଣକୌଶଳ ନିଆଗଲେ ଏହାକୁ ତ୍ୱରାନ୍ୱିତ କରାଯାଇପାରିବ, ତାହା ଉପରେ ବିଚାରବିମର୍ଶ ହେବା କଥା। ହେଲେ ସେତିକି ଉତ୍ତରଦାୟିତ୍ୱ ପୁନାୱାଲାଙ୍କ ଭଳି ବ୍ୟବସାୟୀଙ୍କର ରହୁ ନ ଥିବାରୁ ସେମାନେ ଲୋକଙ୍କ ଚକ୍ଷୁରେ ନିନ୍ଦିତ ହେଉଛନ୍ତି।

ବିଶେଷଜ୍ଞଙ୍କ ମତରେ ଜନଟିକାକରଣ ଦ୍ୱାରା କୋଭିଡ୍–୧୯ ଭୂତାଣୁକୁ ଅନେକାଂଶରେ ପ୍ରତିରୋଧ କରାଯାଇପାରିବ। ଦୁଃଖର ବିଷୟ ଯେ, ଦେଶର ସର୍ବବୃହତ୍ ଟିକା ନିର୍ମାତା ଦେଶଛାଡ଼ି ପଳାଇବା ଦ୍ୱାରା ଭାରତରେ ଟିକାକରଣ କାର୍ଯ୍ୟକ୍ରମ ବାଧାପ୍ରାପ୍ତ ହେବା ଆଶଙ୍କା ରହିଛି।

୨୫ ବର୍ଷ ତଳର ଧରିତ୍ରୀ

୪ ମେ ୧୯୯୬

- ଚୀନ୍‌ର ଅସନ୍ତୁଷ୍ଟ ନେତା ଲିୟୁ ଗାଙ୍ଗ ଯୁକ୍ତରାଷ୍ଟ୍ର ଆମେରିକାକୁ ପଳାୟନ କରିଛନ୍ତି ଓ ସେଠାରେ ତାଙ୍କୁ ରାଜନୈତିକ ଆଶ୍ରୟ ପ୍ରଦାନ କରାଯାଇଛି ବୋଲି ଆମେରିକାର ଏକ ମାନବ ଅଧିକାର ସଙ୍ଗଠନ ସଂସ୍ଥା ପ୍ରକାଶ କରିଛି।
- ପ୍ରଥମ ଶ୍ରେଣୀୟ କ୍ରିକେଟ ମ୍ୟାଚ୍‌ରେ ୧୩ ଜଣଙ୍କୁ କ୍ୟାଚ୍ ଓ ଷ୍ଟମ୍ପ ଆଉଟ୍ କରି ଜିମ୍ବାୱେର ଉଇକେଟ କିପର ୱାନେ ଜେମ୍‌ସଙ୍କ ବିଶ୍ୱରେକର୍ଡ ପ୍ରତିଷ୍ଠା।
- କ୍ରିକେଟ ଦୁନିଆର ଅନ୍ୟତମ ପୁରୁଖା କ୍ରିକେଟର ତଥା ଅମ୍ପାୟାର ନରମ୍ୟାନ୍ ଓଲ୍‌ଡଫିଲ୍‌ଡଙ୍କର ୮୪ ବର୍ଷ ବୟସରେ ପରଲୋକ।

su | do | ku — ସୁ–ଡୋ–କୁ

Puzzles by Srikant Ghosh

								4
		3			8	9	1	2
				1			5	
		8					6	
			2		5			9
	9	1		7	3		2	
		7		8	9			
		2			1			
5							3	

ଏହାର ଉତ୍ତର ଆସନ୍ତାକାଲି ପ୍ରକାଶ ପାଇବ

ଉପରେ ପ୍ରଦତ୍ତ ସୁଡୋକୁର ଏପରି ସମାଧାନ କରିବାକୁ ହେବ, ଯେପରି ପ୍ରତ୍ୟେକ ଧାଡି, ସ୍ତମ୍ଭ ଓ ଆୟତାକାର ବାକ୍ସ ଭିତରେ ୧ରୁ ୯ ପର୍ଯ୍ୟନ୍ତ ଅଙ୍କ ରହିବ।

8	2	9	1	4	3	6	5	7
1	7	4	2	6	5	8	3	9
3	6	5	9	8	7	4	1	2
4	8	2	6	9	1	3	7	5
9	1	3	5	7	4	2	6	8
7	5	6	8	3	2	9	4	1
6	9	7	4	1	8	5	2	3
5	4	1	3	2	9	7	8	6
2	3	8	7	5	6	1	9	4

ଗତକାଲିର ଉତ୍ତର

କହିଲେ କୁଳ କୁଟୁମ୍ବକୁ ଲାଜ

ଅକ୍ଷୟ କୁମାର ମିଶ୍ର

ମୋ ସମେତ ସମସ୍ତେ ଆଜି କାଠଗଡ଼ାରେ। ଗୀତା ଛୁଇଁ ଶପଥ କରି କୁହନ୍ତୁ, 'ଯାହା କହିବି ସତ କହିବି, ଆଦୌ ମିଛ କହିବି ନାହିଁ।' କିନ୍ତୁ ସଭିଏଁ ମିଛ ହିଁ କହୁଛୁ। ସତ କହିବାର ସାହସ ଆମଠି ନାହିଁ। କହିଲେ କୁଳ କୁଟୁମ୍ବକୁ ଲାଜ, ନ କହିଲେ କୁଳ ଭାସିଯାଉଛି । କହିଲେ କେଉଁଠି ନା କେଉଁଠି ଅଙ୍ଗୁଳି ନିଜ ଆଡ଼କୁ ଉଠିବାର ସମ୍ଭାବନା ଅଛି। ମଣିଷ ଏମିତି ଏକ ପ୍ରାଣୀ, ଯିଏ ଅନ୍ୟର ଦୋଷ ଧରିବାକୁ ଭଲପାଏ। କିନ୍ତୁ ନିଜ ଦୋଷ ଦୁର୍ବଳତା କଥା ଉଠିଲେ, ''ତା ପାଇଁ ଏମିତି ହେଲା, ସେମାନେ ସେମିତି କରିଦେଲେ, ମୋ କଥା ରହିଲା ନାହିଁ, ମୋତେ ଏତେଟା ଅଧିକାର ଦିଆଯାଇ ନାହିଁ'' ଇତ୍ୟାଦି କେତେ ଯୁକ୍ତି ଉପସ୍ଥାପନ କରି ନିଜକୁ ଦୋଷମୁକ୍ତ କରିବାକୁ ଚେଷ୍ଟା କରେ। ଅବଶ୍ୟ ଏଥିପାଇଁ ଆମ ବ୍ୟବସ୍ଥାର ଭୂମିକା ଗୁରୁତ୍ୱପୂର୍ଣ୍ଣ। ଏଥିରେ ଥିବା ତ୍ରୁଟିପୂର୍ଣ୍ଣ ପ୍ରାବଧାନ ମଣିଷର ସ୍ୱାଧୀନ ଇଚ୍ଛା ଉପରେ ଲଗାମ ଲଗାଇଦିଏ। ସେଇଥିପାଇଁ ବ୍ୟବସ୍ଥାରେ ଜଡ଼ିତ ଥିବା ମୁଖ୍ୟ ପୁରୋଧାମାନଙ୍କୁ ଅଧିକ ଦାୟୀ କରାଯାଏ।

ଅପ୍ରିୟ ହେଲେ ମଧ୍ୟ ଆମ ରାଜ୍ୟର ଶିକ୍ଷା ବ୍ୟବସ୍ଥାର କିଛି କଥା ଏହି ପ୍ରବନ୍ଧ ମାଧ୍ୟମରେ ଉଠାଇବାକୁ ଚେଷ୍ଟା କରିଛି। କଥାଟି ଆରମ୍ଭ କରିବି ୨୦୨୧– ବୋର୍ଡ଼ ପରୀକ୍ଷା ବାତିଲକୁ ନେଇ। ଏହି କଥା ସହିତ ପୂର୍ବାପର ଅନେକ ପ୍ରସଙ୍ଗ ଜଡ଼ିତ। ଏଣୁ ବହୁ ପ୍ରସଙ୍ଗ ଆଲୋଚନା ଭିତରକୁ ଆପଣାଛାଏଁ ଟାଣି ହୋଇଆସିବ। ଆମେ ସମସ୍ତେ ଜାଣିଛେ, ୨୦୨୦ ମାର୍ଚ୍ଚ ୧୭ଠାରୁ ରାଜ୍ୟର ସମସ୍ତ ଶିକ୍ଷାନୁଷ୍ଠାନରେ କରୋନା କାରଣରୁ ତାଲା ଝୁଲୁଛି। ପ୍ରଥମରୁ ଅଷ୍ଟମ ଶ୍ରେଣୀ ପିଲା ବିଦ୍ୟାଳୟ ବାରଣ୍ଡା ମାଡ଼ିବାକୁ ସୁଯୋଗ ପାଇ ନାହାନ୍ତି। ବିନା ପଢ଼ାରେ, ବିନା ପରୀକ୍ଷାରେ ପରବର୍ତ୍ତୀ ଶ୍ରେଣୀକୁ ଉତ୍ତୀର୍ଣ୍ଣ ହୋଇଛନ୍ତି। କରୋନାର ଦ୍ୱିତୀୟ ଲହରକୁ ଦେଖି ନବମ ଓ ଏକାଦଶ ଶ୍ରେଣୀରେ ପଢୁଥିବା ପିଲାଙ୍କୁ ମଧ୍ୟ ବିନା ପରୀକ୍ଷାରେ ଉତ୍ତୀର୍ଣ୍ଣ କରାଯାଇଛି। ଅବଶ୍ୟ ଏମାନଙ୍କ ପାଇଁ ଦୁଇ ମାସିଆ ଶିକ୍ଷାଦାନ କାର୍ଯ୍ୟକ୍ରମ କରାଯାଇପାରିଛି। ଦଶମ ଓ ଦ୍ୱାଦଶ ଶ୍ରେଣୀ ପାଇଁ ଶିକ୍ଷା ବିଭାଗ ଅଧିକ ତତ୍ପରତା ପ୍ରକାଶ କରି ୧୦୦/୩୬୫ର ପାଠପଢ଼ା ବନାମ ୭୦/୧୦୦ର ପାଠ୍ୟଖସଡ଼ାକୁ ନେଇ କାର୍ଯ୍ୟସାରଣୀ ପ୍ରସ୍ତୁତ କରିଥିଲେ। ସବୁ ଅଭାବ ଅସୁବିଧାକୁ ପ୍ରତିହତ କରି ଶିକ୍ଷକ ପଢ଼ାଇଲେ, ପିଲାମାନେ ପଢ଼ିଲେ। ବାସ୍ତବରେ ବୋର୍ଡ଼ ପରୀକ୍ଷା ଛାତ୍ର, ଶିକ୍ଷକ, ଅଭିଭାବକ ସମସ୍ତଙ୍କ ପାଇଁ ଏକ ଗୁରୁତ୍ୱପୂର୍ଣ୍ଣ ସୋପାନ। ପରୀକ୍ଷା ଫଳକୁ ଅନୁଧ୍ୟାନ କରି କେଉଁମାନେ ବିଜ୍ଞାନ, କଳା, ବାଣିଜ୍ୟ ପଢ଼ିବେ ଅଥବା ବୈଷୟିକ ଶିକ୍ଷାରେ ନାମ ଲେଖାଇବେ ସ୍ଥିର ହୋଇଥାଏ। ଉଚ୍ଚ ମାଧ୍ୟମିକସ୍ତରରେ ନାମଲେଖା ସମୟରେ ଚୟନ ପ୍ରକ୍ରିୟା ହାଇସ୍କୁଲ ସାର୍ଟିଫିକେଟ ପରୀକ୍ଷାରେ ଥିବା ନମ୍ବର ଉପରେ ନିର୍ଭର କରେ। ଏହା ବ୍ୟତୀତ ଆଜିର ଦିନରେ ମଧ୍ୟ କିଛି କର୍ମନିଯୁକ୍ତି ମାଟ୍ରିକ୍ ପରୀକ୍ଷାର ନମ୍ବରକୁ ଦେଖି ସ୍ଥିର ହୋଇଥାଏ, ଯେମିତି କେନ୍ଦ୍ର ସରକାର ଅଧୀନରେ ଥିବା ଗ୍ରାମୀଣ ଡାକ ବିଭାଗ। ବୋର୍ଡ଼ ପରୀକ୍ଷା ବାତିଲ ହେବାପରେ ଏସବୁ କ୍ଷେତ୍ରରେ ଅସମ୍ଭବ ଜଟିଳତା ଦେଖାଦେବ।

ତା'ପରେ ଆସିବ ପରୀକ୍ଷାଫଳ ସମ୍ପର୍କରେ। ସୂଚନା ମିଳୁଛି, ଚାରୋଟି ପ୍ରାକ୍ଟିସ୍ ପରୀକ୍ଷାରେ ରଖିଥିବା ସର୍ବୋଚ୍ଚ ନମ୍ବରକୁ ବୋର୍ଡ଼ ପରୀକ୍ଷାର ନମ୍ବର ଧରାଯାଇ ପରୀକ୍ଷାଫଳ ପ୍ରକାଶ ପାଇବ। ମାତ୍ର ଏହି ପରୀକ୍ଷାଗୁଡ଼ିକ ନମନ୍ତେ ବୋଡ଼ି ଛାଡୁଥିବା ପ୍ରଶ୍ନପତ୍ର ପରୀକ୍ଷା ପୂର୍ବଦିନ ସାମାଜିକ ଗଣମାଧ୍ୟମରେ ଉପଲବ୍ଧ ହେଉଥିଲା। ପ୍ରଶ୍ନଗୁଡ଼ିକର ଉତ୍ତର ମଧ୍ୟ ଛାତ୍ରୀଛାତ୍ରମାନେ ପାଉଥିଲେ। ସବୁଠାରୁ କୌତୂହଳର ବିଷୟ ହେଉଛି, ଚତୁର୍ଥ ପ୍ରାକ୍ଟିସ ପରୀକ୍ଷା ହେବା ପୂର୍ବରୁ ବୋର୍ଡ଼ କେଉଁ ଆଧାରରେ ପରୀକ୍ଷାଫଳ ପ୍ରକାଶ କରିବ ଏକଥା ସମସ୍ତଙ୍କୁ ଜଣାପଡ଼ି ଯାଇଥିଲା। ଅର୍ଥାତ୍ ପରୀକ୍ଷା ଏକ ପ୍ରହସନ ପାଲଟି ଯାଇଥିଲା। ଆଠ ନମ୍ବର ରଖିବାକୁ ସକ୍ଷମ ନଥିବା ପିଲାଟି ଅଶୀ ନମ୍ବର ରଖିଲା। ପରୀକ୍ଷାରେ ସାଧୁତା ଅବଲମ୍ବନ କରିବା କଷ୍ଟ ଥିଲା। ମୂଲ୍ୟାୟନ ସମୟରେ ଯେ ଶିକ୍ଷକଙ୍କୁ ଅଧିକ ନମ୍ବର ଦେବା ପାଇଁ ଚାପ/ଧମକ ଆସି ନ ଥିବ, ଏକଥା ମଧ୍ୟ କୁହାଯାଇ ନ ପାରେ। ପୁଣି ବୋର୍ଡ଼ ଯଦି ପିଲାଙ୍କର ମାର୍କ ମାଗେ, ସେତେବେଳେ ପ୍ରଧାନଶିକ୍ଷକ ବହୁ ସମସ୍ୟାର ସମ୍ମୁଖୀନ ହୋଇପାରନ୍ତି। ପ୍ରଥମତଃ ସରକାର ବିଦ୍ୟାଳୟ ଖୋଲିବା ସମୟରେ କହିଲେ, ସ୍କୁଲକୁ ଆସିବା ପିଲାଙ୍କର ଇଚ୍ଛା ଉପରେ ନିର୍ଭର କରେ। ଯେଉଁମାନେ ଆସିବେ ତାଙ୍କ ଅଭିଭାବକ ଅଣ୍ଡରଟେକିଂ ଲେଖିଦେବେ। ଏହାକୁ ଦୃଷ୍ଟିରେ ରଖି ବେଶ୍ କିଛି ପିଲା ଆସିଲେ ନାହିଁ। ପୁଣି ପରୀକ୍ଷାରେ ମଧ୍ୟ ବହୁ ପିଲା ଅନୁପସ୍ଥିତ ରହିଲେ। ଏହି ପିଲାମାନଙ୍କ କଥା ଭାବିବା ବେଳକୁ ଶିକ୍ଷକର ଅବସ୍ଥା 'ଗାଈକୁ ମାଇଲେ ମଲି, ଗାଈ ମାଇଲେ ମଲି'। ଦ୍ୱିତୀୟରେ ପ୍ରଶ୍ନପତ୍ର ପ୍ରଘଟକୁ ଲକ୍ଷ୍ୟକରି ଯେଉଁ ପ୍ରଧାନଶିକ୍ଷକ ପରୀକ୍ଷା କରିନାହାନ୍ତି, ଅଥବା ନିଜସ୍ୱ ପ୍ରସ୍ତୁତ ପ୍ରଶ୍ନରେ ପରୀକ୍ଷା କରିଛନ୍ତି ସେମାନେ ଏବେ ଅଡୁଆରେ ପଡ଼ିଛନ୍ତି। ସ୍ୱଚ୍ଛତା ସେମାନଙ୍କ ପାଇଁ ସମସ୍ୟା ସାଜିଛି। ହେଲେ କରିବେ କ'ଣ, ସବୁ ତପସ୍ୟା ଶୁଖୁଆ ପୋଡ଼ାରେ ଯିବ। ମିଛର ଆଶ୍ରୟ ବ୍ୟତୀତ ଅନ୍ୟ ଗତି ନାହିଁ। ତୃତୀୟରେ ପରୀକ୍ଷାଫଳ ପ୍ରକାଶ ପାଇବା ପରେ କିଛି ଅପ୍ରୀତିକର ପରିସ୍ଥିତି ମଧ୍ୟ ଉପୁଜିପାରେ। ପୁନଶ୍ଚ ଏକ୍ସ–ରେଗୁଲାର, ମୁକ୍ତ ବିଦ୍ୟାଳୟ, ମଧ୍ୟମା ଏବଂ ପତ୍ରାଧ୍ୟମରେ ପରୀକ୍ଷା ଦେଉଥିବା ପିଲାମାନେ ଆଜି ଅନିଶ୍ଚତତା ଭିତରେ। ଯେଉଁ ପିଲାମାନେ ପ୍ରତ୍ୟହ ବିଦ୍ୟାଳୟ ଆସୁଥିଲେ, ପରୀକ୍ଷା ପାଇଁ କଠିନ ପରିଶ୍ରମ କରୁଥିଲେ, ସେମାନେ ସମସ୍ତେ ଧୁଆ ମୂଳା ଅଧୁଆ ମୂଳା ସହିତ ସମାନ ହୋଇଯିବାର ଯନ୍ତ୍ରଣା ନିଶ୍ଚୟ ଅନୁଭବ କରୁଥିବେ।

କଥା ହେଉଛି, ବୋର୍ଡ ପରୀକ୍ଷା ବାତିଲ କରିବା ବ୍ୟତୀତ ଆଉ କଛ ବକଳ୍ପ ପନ୍ଥା ଥିଲା କ ? ପୂର୍ବ ନିର୍ଦ୍ଧାରିତ ସୂଚୀ ଅନୁଯାୟୀ ମେ ୩ ତାରିଖଠାରୁ ଆରମ୍ଭ ହୋଇ ୧୫ ତାରିଖରେ ଶେଷ ହୋଇଥାଆନ୍ତା। ଯେତେବେଳେ କରୋନା ସଂକ୍ରମଣ ଶିଖର ଛୁଇଁବ ବୋଲି ବିଶେଷଜ୍ଞମାନେ ମତ ଦେଉଛନ୍ତି, ସେଭଳି ଜଟିଳ ପରିବେଶ ଭିତରେ ୬ ଲକ୍ଷ ୪୨ ହଜାର ପିଲାଙ୍କ ପରୀକ୍ଷା କରିବା ସରକାର ପାଇଁ ଏକ ଚ୍ୟାଲେଞ୍ଜ ଥିଲା। କିନ୍ତୁ ଏବେ ଯଦି ଛାତ୍ର, ଶିକ୍ଷକ ଓ ଅଭିଭାବକଙ୍କଠାରୁ ପରୀକ୍ଷା ବାତିଲ ସପକ୍ଷରେ ଓ ବିପକ୍ଷରେ ମତ ନିଆଯିବ, ତେବେ ମନେହୁଏ ୯୯% ମତ ସପକ୍ଷରେ ହିଁ ଆସିବ । ଏହାର ପ୍ରମାଣ ଆମେ ପାଇଯିବା, ଯେତେବେଳେ କେତେଜଣ ଛାତ୍ରୀଛାତ୍ର ପରୀକ୍ଷାଫଳରେ ସନ୍ତୁଷ୍ଟ ନ ହୋଇ ପୁନର୍ବାର ପରୀକ୍ଷା ଦେବାକୁ ଇଚ୍ଛା ପ୍ରକାଶ କରୁଛନ୍ତି।

କାରଣ, ସମସ୍ତେ ଖୁସ୍। ଛାତ୍ର–ଶିକ୍ଷକ–ଅଭିଭାବକ ସମସ୍ତେ। ଶତ ପ୍ରତିଶତ ପରୀକ୍ଷାଫଳ ହେବ, ତାହା ପୁଣି ଗୁଣାତ୍ମକ। ଉପର ହାକିମଙ୍କ କୈଫିୟତର ଉତ୍ତର ଦେବାକୁ ପଡ଼ିବନି। ଆଗୁଆ ପ୍ରଶ୍ନ ଓ ଉତ୍ତର ଉଭୟ ଜାଣି ପିଲା ପରୀକ୍ଷା ଦେଲେ। ମାର୍କ କେତେ ରହିଲା, ତାହାବି ଜାଣିଲେ। ପରୀକ୍ଷା ପାଇଁ ଟେନ୍‌ସନ ନାହିଁ। ଫେଲ୍ ହେବାର ସମ୍ଭାବନା ନାହିଁ। ବରଂ ଯଦି କେହିବି କଡ଼ା ମାଷ୍ଟର ଫୁଲ ମାର୍କ ଦେବାରେ କୁଣ୍ଠାବୋଧ କରନ୍ତି, ପର ମୁହୂର୍ତ୍ତରେ ଫୋନ୍ ଆସିପାରେ– ସବୁଠି ସାରମାନେ ପୂରା ନମ୍ବର ଦେଉଥିବା ବେଳେ ଆପଣ କୃପଣ କାହିଁକି? ଏପରିକି ସ୍ଥଳ ବିଶେଷରେ ଯଦି ଉପର ହାକିମଙ୍କ କାନରେ ଏକଥା ପଡ଼ିବ, ତେବେ ଶୁଣିବାକୁ ମିଳିପାରେ– ପିଲା ପାସ୍ କରିଗଲେ କିମ୍ବା ଅଧିକ ନମ୍ବର ରଖିଲେ ଆପଣଙ୍କର ଅସୁବିଧା କ'ଣ ?

ଏବର୍ଷ ଏକ ଭିନ୍ନ ପରିବେଶ ଯୋଗୁଁ ସିନା ପରୀକ୍ଷା ବାତିଲ ହୋଇଗଲା ବୋଲି ଆମକୁ ଛଳନାପୂର୍ଣ୍ଣ ଆଲୋଚନା କରିବାକୁ ସୁଯୋଗ ମିଳିଯାଇଛି। କିନ୍ତୁ ବିଗତ ବର୍ଷମାନଙ୍କରେ ଅଧିକ ପାସ୍‌ହାର ପାଇଁ ଉପରୁ ତଳ ପର୍ଯ୍ୟନ୍ତ ଯେଉଁ କସରତ ଚାଲେ ଆମେ ସବୁ ଦେଖି ନୀରବଦ୍ରଷ୍ଟା ସାଜୁଥିଲୁ। ଏବେ ଆଲୋଚନା ରଖିଲେ ପାଠକେ କହିବେ, କଙ୍କାଳକୁ ପୋଷ୍ଟମର୍ଟମ କରିବା ସମୀଚୀନ ନୁହେଁ। ତଥାପି ଏତିକି କହିବି, ଆମେ ଆମ ଭବିଷ୍ୟତ ପିଢ଼ି ସହିତ ଅନ୍ୟାୟ କରୁଛୁ। ତା'ର ଜ୍ୱଳନ୍ତ ଉଦାହରଣ ହେଲା ପରୀକ୍ଷା ନ ଦେଇ ପାସ୍, ପରୀକ୍ଷା ଦେଇ ଶୂନ ରଖିଲେ ମଧ୍ୟ ପାସ୍, ବିଦ୍ୟାଳୟ ନ ଆସିଲେ ମଧ୍ୟ ପାସ୍ ପୁଣି ଉଜ୍ଜ୍ୱଳ, ଉତ୍ଥାନ, ଉତ୍କର୍ଷ ଆଦି କାର୍ଯ୍ୟକ୍ରମ ମାଧ୍ୟମରେ ପୂର୍ବପାଠକୁ ପଢ଼ାଇବା ଦ୍ୱାରା କେତେ ପିଲା ଉପକୃତ ହେଉଛନ୍ତି ତାହାର ହିସାବ ଫର୍ଦ୍ଦ ଆଉ ଏକ ମିଥ୍ୟାର ଜମାନବନ୍ଦୀ। ଯାହାର ଯେତିକି ଯୋଗ୍ୟତା ତାକୁ ସେତିକି ପ୍ରାପ୍ତି ହେବା ଆବଶ୍ୟକ। ପ୍ରାପ୍ୟଠାରୁ ପ୍ରାପ୍ତି ଅଧିକ ହେଲେ ଗର୍ବ ଅହଙ୍କାର ବୃଦ୍ଧିପାଏ । ପୁଣି ପ୍ରାପ୍ୟଠାରୁ ପ୍ରାପ୍ତି କମ୍ ହେଲେ ମନରେ ହତୋତ୍ସାହ ଆସେ। ଏହାର ପ୍ରତ୍ୟକ୍ଷ ପ୍ରଭାବ ପିଲାଙ୍କ ଉପରେ ହିଁ ପଡ଼େ। ଯାହା ସମାଜରେ ଦେଖିବାକୁ ମିଳୁଛି, ବାଳ ଅପରାଧୀଙ୍କ ସଂଖ୍ୟା ବଢୁଛି। ଅନ୍ୟପକ୍ଷରେ

ସଂକ୍ଷେପରେ

ନାବାଳକଙ୍କୁ ମାଡ଼ ଅଭିଯୋଗ: ହାବିଲଦାର ସସ୍‌ପେଣ୍ଡ

ପାରାଦୀପ, ୩।୫(ସ୍ୱ.ପ୍ର.): ପାରାଦୀପ ଜଟାଧାରମୁହାଣ ସାମୁଦ୍ରିକ ଥାନା ପୋଲିସ ରବିବାର ଶଟ୍‌ଡାଉନ୍ ସମୟରେ ଜଣେ ନାବାଳକଙ୍କୁ ମାଡମାରି ଗୁରୁତର କରିଛି। ଘଟଣା ଜଣାପଡ଼ିବାପରେ ଜଗତସିଂହପୁର ଏସ୍‌ପି ସୋମବାର ହାବିଲଦାର ଆର୍.କେ. ପରିଡ଼ାଙ୍କୁ ସସପେଣ୍ଡ କରିଛନ୍ତି। ଏନେଇ ଥାନାରେ କୌଣସି ମାମଲା ରୁଜୁ ହୋଇନାହିଁ। ପ୍ରକାଶ ଯେ, ରବିବାର ରାତିରେ ଷଣ୍ଢକୁଦବସ୍ତିର ଜଣେ ନାବାଳକ ପାଖକୁ ପାଣି ପାଇଁ ଯାଇଥିଲେ। ସେତେବେଳେ ପାଟ୍ରୋଲିଂ ଗାଡ଼ି ସେଠାରେ ପହଞ୍ଚି ବାହାରେ ବୁଲୁଥିବା ଲୋକଙ୍କୁ ବାଡ଼େଇଥିଲା। ଏହି ସମୟରେ ହାବିଲଦାର ପରିଡ଼ା ପାଇପ୍‌ରେ ସମ୍ପୃକ୍ତ ନାବାଳକଙ୍କୁ ଏକ ଶକ୍ତ ପାହାର ପକାଇଥିଲେ। ଏହା ତାଙ୍କ କାନମୁଣ୍ଡାରେ ବାଜିବାରୁ ପଡ଼ିଯାଇଥିଲେ। ଘରଲୋକ ତାଙ୍କୁ ଆମ୍ବୁଲାନ୍ସରେ ପ୍ରଥମେ ପାରାଦୀପ ବିଜୁ ମେମୋରିଆଲ ହସ୍ପିଟାଲ ନେଇଥିଲେ। ଅବସ୍ଥା ଗୁରୁତର ହେବା ଖବରପାଇ ଅତିରିକ୍ତ ଆରକ୍ଷୀ ଅଧୀକ୍ଷକ ନିମାଇଁ ସେଠୀ, ଥାନାଧିକାରୀ ବିଜୟ୍ ବେକ୍ ନାବାଳକଙ୍କୁ କଟକ ବଡ଼ ଡାକ୍ତରଖାନା ନେବା ପାଇଁ ବ୍ୟବସ୍ଥା କରିଥିଲେ। ସୋମବାର ସେ ଘରକୁ ଫେରିଛନ୍ତି। ଘଟଣା ସମ୍ପର୍କରେ ପୋଲିସ ଉପରିସ୍ଥ ଅଧିକାରୀଙ୍କୁ ଅବଗତ କରାଇବା ପରେ କାର୍ଯ୍ୟାନୁଷ୍ଠାନ ନିଆଯାଇଛି ବୋଲି ବେକ୍ କହିଛନ୍ତି।

ଭାଗୀରଥି ପାଣିଗ୍ରାହୀ ଆଇନ ବିଶ୍ୱବିଦ୍ୟାଳୟ ସିଣ୍ଡିକେଟ ସଦସ୍ୟ

ବ୍ରହ୍ମପୁର ଅଫିସ, ୩।୫: ବ୍ରହ୍ମପୁର ବିଶ୍ୱବିଦ୍ୟାଳୟର ପୂର୍ବତନ ପ୍ରଫେସର ଭାଗୀରଥି ପାଣିଗ୍ରାହୀ କଟକ ସ୍ଥିତ ମଧୁସୂଦନ ଆଇନ ବିଶ୍ୱବିଦ୍ୟାଳୟ ସିଣ୍ଡିକେଟ ସଦସ୍ୟ ଭାବେ ମନୋନୀତ ହୋଇଛନ୍ତି। ରାଜ୍ୟ ସରକାରଙ୍କ ଦ୍ୱାରା ପ୍ରଫେସର ପାଣିଗ୍ରାହୀ ମନୋନୀତ ହୋଇଥିବା ଚିଠି ନଂ. ୧୯୦୫୩/୩ଠାଃ୨୧ରେ ଉଲ୍ଲେଖ କରାଯାଇଛି। ସେ ବ୍ରହ୍ମପୁର ବିଶ୍ୱବିଦ୍ୟାଳୟ ସିଣ୍ଡିକେଟ ସଦସ୍ୟ ଭାବେ ଦାୟିତ୍ୱ ନିର୍ବାହ କରିଆସୁଛନ୍ତି। ମଧୁସୂଦନ ଆଇନ ବିଶ୍ୱବିଦ୍ୟାଳୟ ସିଣ୍ଡିକେଟ ସଭ୍ୟ ଭାବେ ମନୋନୀତ ହେବାପରେ ସେ ସୁଚାରୁ ରୂପେ ନିଜର ସମସ୍ତ ଦାୟିତ୍ୱ ନିର୍ବାହ କରିବେ ବୋଲି କହିଛନ୍ତି।

ଆକ୍ରାନ୍ତ ବୃଦ୍ଧଙ୍କ ମୃତଦେହ ଛୁଇଁଲେନି ବନ୍ଧୁ ପରିଜନ

ନାଉଗାଁ,୩।୫(ସ୍ୱ.ପ୍ର.): କରୋନା ଛଡାଇନେଲା ମାନବିକତା। ଆକ୍ରାନ୍ତଙ୍କ ମୃତ୍ୟୁପରେ ମୃତଦେହ ଗ୍ରାମବାସୀ, ବନ୍ଧୁ ପରିଜନ ଛୁଇଁଲେନି। ଏଭଳି ଘଟଣା ଘଟିଛି ଜଗତ୍‌ସିଂହପୁର

କରୋନା ଛଡ଼ାଇ ନେଲା ମାନବିକତା

ଜିଲା ନାଉଗାଁ ବ୍ଲକ ବଛାଳୋ ପଞ୍ଚାୟତ ଅନ୍ତର୍ଗତ ବଛାଳୋ ଗ୍ରାମରେ। ରବିବାର ବିଳମ୍ବିତ ରାତିରେ ଉକ୍ତ ଗ୍ରାମର ଆଦିକନ୍ଦ ରାଉତ (୭୫)ଙ୍କ ମୃତ୍ୟୁ ଘଟିଛି। ସେ ୨୮ ଏପ୍ରିଲ ୨୦୨୧ରୁ କରୋନାରେ ଆକ୍ରାନ୍ତ ହୋଇ ଘରେ ଚିକିତ୍ସାଧୀନ ଥିଲେ। ଡାକ୍ତରମାନେ ଆଦିକନ୍ଦଙ୍କୁ କୋଭିଡ୍ ହସ୍ପିଟାଲରେ ରହିବା ପାଇଁ ପରାମର୍ଶ ଦେଇଥିଲେ। କିନ୍ତୁ ପରିବାର ଲୋକ ତାଙ୍କୁ ଚିକିତ୍ସାଳୟରେ ରଖି ନ ଥିଲେ ବୋଲି ଗ୍ରାମବାସୀ କହିଛନ୍ତି। ଘରେ ରହି ଚିକିତ୍ସିତ ହେଉଥିବା ଆଦିକନ୍ଦ ରବିବାର ରାତିରେ ହଠାତ୍ ଗୁରୁତର ହୋଇଯାଇଥିଲେ। ନିଃଶ୍ୱାସ ପ୍ରଶ୍ୱାସ ନେବାରେ ଯନ୍ତ୍ରଣା ଅନୁଭବ କରିଥିଲେ। ବିଳମ୍ବିତ ରାତିରେ ତାଙ୍କ ମୃତ୍ୟୁ ଘଟିଥିଲା। ଆଦିକନ୍ଦଙ୍କ ପୁଅ ବାହାର ରାଜ୍ୟରେ ରହୁଥିବା ବେଳେ କରୋନା ଭୟରେ ଅନ୍ତିମ ସଂସ୍କାର ପାଇଁ କେହି ପାଖ ମାଡ଼ି ନ ଥିଲେ। ଶେଷରେ ଜଗତସିଂହପୁର ଜିଲା ସମାଜ ବିକାଶ ମିଶନ ପକ୍ଷରୁ ସାମାଜିକ କର୍ମୀମାନେ ସେଠାରେ ପହଞ୍ଚି ଆଦିକନ୍ଦଙ୍କ ମୃତଦେହକୁ ଦେବୀ ନଦୀ ପଠାରେ ସତ୍କାର କରିଥିଲେ।

ଜିଏସ୍‌ଟି ସଂଗ୍ରହରେ ଓଡ଼ିଶାର ସର୍ବକାଳୀନ ରେକର୍ଡ

ଭୁବନେଶ୍ୱର, ୩।୫(ବ୍ୟୁରୋ)

୨୦୨୧ ଏପ୍ରିଲ୍‌ରେ ୧୧୨୬.୬୭ କୋଟି ଆଦାୟ

ଜିଏସ୍‌ଟି ପ୍ରଚଳନ ହେବା ପରଠାରୁ ଚଳିତ ଆର୍ଥିକ ବର୍ଷ (୨୦୨୧-୨୨) ଏପ୍ରିଲରେ ଓଡ଼ିଶା ୧୧୨୬.୬୭ କୋଟିର ଜିଏସ୍‌ଟି ସଂଗ୍ରହକରି ସର୍ବକାଳୀନ ରେକର୍ଡ ସୃଷ୍ଟି କରିଛି। ୨୦୧୯ରେ ଏହି ସମୟରେ ରାଜ୍ୟ ଜିଏସ୍‌ଟି ସଂଗ୍ରହ ପରିମାଣ ୯୨୭.୬୦ କୋଟି ଟଙ୍କା ଥିବାବେଳେ ୨୦୨୦ ଏପ୍ରିଲରେ ଏହା ମାତ୍ର ୩୬୦.୩୬ କୋଟି ଟଙ୍କା ଥିଲା। ଏହା ପୂର୍ବରୁ ୨୦୨୧ ମାର୍ଚ୍ଚରେ ସର୍ବାଧିକ ରାଜ୍ୟ ଜିଏସ୍‌ଟି ୯୫୪.୬୨ କୋଟି ଟଙ୍କା ସଂଗୃହୀତ ହୋଇଥିଲା।

ଚଳିତ ବର୍ଷ ଏପ୍ରିଲରେ ଏତେ ଅଧିକ ପରିମାଣର ଜିଏସ୍‌ଟି ସଂଗ୍ରହ ପଛରେ ଅନେକ କାରଣ ରହିଛି। ଟିକସ ପଇଠରେ ଉନ୍ନତି, ଲୌହ ଇସ୍ପାତ କ୍ଷେତ୍ରରୁ ଅଧିକ ସଂଗ୍ରହ ଏବଂ ସର୍ବୋପରି ଟିକସ ଅଧିକାରୀଙ୍କ ଦ୍ୱାରା ରିଟର୍ନ ଯାଞ୍ଚ କରାଯାଇ ଦେୟ ଜିଏସ୍‌ଟି ଆଦାୟ, କେନ୍ଦ୍ରୀୟ ଜିଏସ୍‌ଟି (ସିଜିଏସ୍‌ଟି), ସମନ୍ୱିତ ଜିଏସ୍‌ଟି (ଆଇଜିଏସ୍‌ଟି) ଓ ଅତିରିକ୍ତ ଟିକସ ବାବଦରେ ଯଥାକ୍ରମେ ୯୫୨.୪୩ କୋଟି, ୧୧୫୭.୦୫ କୋଟି ଓ ୬୧୩.୩୩ କୋଟି ଟଙ୍କା ସଂଗୃହୀତ ହୋଇଛି। ମୋଟ୍ ଜିଏସ୍‌ଟି ପରିମାଣ ହେଉଛି ୩୮୪୯.୪୮ କୋଟି ଟଙ୍କା, ଯାହା ଏକ ସର୍ବକାଳୀନ ରେକର୍ଡ। ୨୦୧୯ ଏପ୍ରିଲରେ ଏହି ପରିମାଣ ୨୯୫୫.୬୦ କୋଟି ଟଙ୍କା ଥିବାବେଳେ କୋଭିଡ୍ ପ୍ରଭାବିତ ୨୦୨୦ ଏପ୍ରିଲରେ ଏହା ୭୭୪.୨୯ କୋଟି ଟଙ୍କା ଥିଲା। ଭାଟ୍ ପଇଠ କରୁଥିବା ସମସ୍ତ ବ୍ୟବସାୟୀ ୨୦୨୧ ମାର୍ଚ୍ଚ ୨୫ ତାରିଖ ପର୍ଯ୍ୟନ୍ତ ଟିକସ ପଇଠ ସେହି ମାସରେ କରିଥିଲେ। ବାକି ୫ ଦିନର ଟିକସ ୨୦୨୧ ଏପ୍ରିଲରେ ସଂଗୃହୀତ ହୋଇଥିଲା ; ଯାହା ୨୧୮.୯୫ କୋଟି ଟଙ୍କା। ୨୦୨୦ ଏପ୍ରିଲରେ ଏହି ପରିମାଣ ୧୩୦.୧୧ କୋଟି ଟଙ୍କା ଥିବାବେଳେ ୨୦୧୯ ସେହି ସମୟରେ ଏହା ୧୮୩.୯୨ କୋଟି ଟଙ୍କା ହୋଇଥିଲା। ଫଳରେ ଏ କ୍ଷେତ୍ରରେ ୬୮.୨୮ ପ୍ରତିଶତ ଅଭିବୃଦ୍ଧ ଘଟିଛି। ଏଥିମଧ୍ୟରୁ ପେଟ୍ରୋଲିୟମ୍ କ୍ଷେତ୍ରରୁ ହୋଇଥିବା ସଂଗ୍ରହରେ ୧୭୫.୩୧ ପ୍ରତିଶତ ଅଭିବୃଦ୍ଧି ଘଟି ଚଳିତ ବର୍ଷ ଏପ୍ରିଲରେ ୧୬୬.୮୭ କୋଟି ଟଙ୍କା ଆଦାୟ ହୋଇଛି। ୨୦୨୦ ଏପ୍ରିଲରେ ଏହି ଆଦାୟ ପରିମାଣ ୬୦.୬୧ କୋଟି ଟଙ୍କା ଥିଲା। ନିୟମିତ ସର୍ଭେ ଓ ପଞ୍ଜୀକରଣ ମାଧ୍ୟମରେ ଟିକସ ପରିସର ବୃଦ୍ଧି କରିବା ଦିଗରେ ରାଜ୍ୟ ବାଣିଜ୍ୟକର ଓ ଜିଏସ୍‌ଟି ସଂସ୍ଥା ଅଧିକ ଗୁରୁତ୍ୱ ଦେଇଆସିଛି। ୨୦୨୦-୨୧ ଆର୍ଥିକ ବର୍ଷରେ ୫୨,୨୧୦ ଜଣ ଟିକସଦାତାଙ୍କୁ ଜିଏସ୍‌ଟି ପରିସରଭୁକ୍ତ କରାଯାଇଥିଲା। ନିର୍ଦ୍ଧାରିତ ତାରିଖ ମଧ୍ୟରେ ଯେପରି ଅତିକମ୍‌ରେ ୯୦ ପ୍ରତିଶତ ରିଟର୍ନ ଦାଖଲ ହୋଇପାରିବ, ତାହା ସୁନିଶ୍ଚିତ କରିବା ପାଇଁ ସମସ୍ତ ସର୍କଲକୁ ନିର୍ଦ୍ଦେଶ ଦିଆଯାଇଛି। ଚଳିତ ଆର୍ଥିକ ବର୍ଷରେ ଟିକସ ଦାଖଲ ଖିଲାପୀଙ୍କ ବିରୋଧରେ ୧,୨୯,୬୧୧ଟି ଜିଏସ୍‌ଟିଆର୍-୩ଏ ନୋଟିସ ଜାରି କରାଯାଇଥିବା ବେଳେ ଜିଏସ୍‌ଟି ଆଇନର ଧାରା ୬୨ ଅଧୀନରେ ୧୯,୨୬୮ଟି ଆସେସ୍‌ମେଣ୍ଟ କରାଯାଇଛି।

ବାତ୍ୟା ସମୟରେ ପ୍ରଶାସନ ସହ ଯୋଡ଼ିହୋଇ ରୁହ: ଅଗ୍ନିଶମ ଡିଜି

ପ୍ରାକ୍ ମୌସୁମୀ ବାତ୍ୟା ସମ୍ପର୍କିତ ବୈଠକ

କଟକ ଅଫିସ, ୩।୫: ଅଗ୍ନିଶମ ଡିଜି ଏମ୍. ଅକ୍ଷୟ ସୋମବାର ଭର୍ଚୁଆଲ ମୋଡ୍‌ରେ ବିଭାଗର ବିଭିନ୍ନ ପଦସ୍ଥ ଅଧିକାରୀଙ୍କ ସହ ଏକ ବୈଠକ କରିଥିଲେ। ଏଥିରେ ପ୍ରାକ୍ ମୌସୁମୀ ବାତ୍ୟା ସମ୍ପର୍କରେ ଆଲୋଚନା ହେବା ସହ ବାତ୍ୟା ସମୟରେ କିପରି ଭାବେ ପରିସ୍ଥିତିକୁ ନିୟନ୍ତ୍ରଣରେ ରଖାଯିବ ସେ ସମ୍ବନ୍ଧରେ ଆଲୋଚନା ହୋଇଥିଲା। ବାତ୍ୟା ପରବର୍ତ୍ତୀ ପରିସ୍ଥିତିକୁ କିଭଳି ମୁକାବିଲା କରାଯିବ ଓ ଏଥିପାଇଁ ଆବଶ୍ୟକ ଯନ୍ତ୍ରପାତି, କୁଶଳୀ କର୍ମଚାରୀ ଅଛନ୍ତି କି ନାହିଁ ସେ ସମ୍ବନ୍ଧରେ ଅଗ୍ନିଶମ ଡିଜି ଅଧିକାରୀମାନଙ୍କଠାରୁ ବୁଝିଥିଲେ। ବାତ୍ୟା ସମୟରେ ଜିଲା ପ୍ରଶାସନ ସହ ଯୋଡ଼ିହୋଇ ରହିବା ପାଇଁ ସେମାନଙ୍କୁ କହିଥିଲେ। କୋଭିଡ୍ ସମୟରେ କିଛି ହସ୍ପିଟାଲରେ ଅଗ୍ନିକାଣ୍ଡ ଘଟିଥିଲା। ଏହାକୁ ଦୃଷ୍ଟିରେ ରଖି ବିଭିନ୍ନ କୋଭିଡ୍ କେୟାର ସେଣ୍ଟର ଓ କୋଭିଡ୍ ହସ୍ପିଟାଲରେ ଅଗ୍ନିଶମ କର୍ମଚାରୀଙ୍କୁ ନିୟୋଜିତ କରାଯାଇଛି। ଅଗ୍ନିକାଣ୍ଡ ମୁକାବିଲା ପାଇଁ ହସ୍ପିଟାଲ କର୍ତ୍ତୃପକ୍ଷଙ୍କୁ ମକ୍‌ଡ୍ରିଲ ମାଧ୍ୟମରେ ତାଲିମ ପ୍ରଦାନ ସମ୍ପର୍କରେ ପଚାରି ବୁଝିଥିଲେ।

୧୨ ଅଭିଯୁକ୍ତ କୋର୍ଟଚାଲାଣ

ଚଇତି ପର୍ବରେ ପୋଲିସକୁ ଆକ୍ରମଣ ଘଟଣା

କପ୍ତିପଦା,୩।୫(ଡି.ଏନ୍.ଏ.): ମୟୂରଭଞ୍ଜ ଜିଲା ଶରତ ଥାନା ଅଧୀନ ଦେୱାନବାହାଳୀ ଗ୍ରାମରେ ଗତ ଶନିବାର ରାତିରେ ଚଇତି ପର୍ବ ପାଳନକୁ ନେଇ ପୋଲିସ କର୍ମଚାରୀଙ୍କୁ ମରଣାନ୍ତକ ଆକ୍ରମଣ ଘଟଣାରେ ୧୨ ଅଭିଯୁକ୍ତ ଗିରଫ ହୋଇଛନ୍ତି। ସେମାନେ ହେଲେ ସେହି ଗ୍ରାମର ସିନ୍ଧୁ ସିଂ ଦେଓଗାମ, ରାମ ସିଂ, ଲେଦିଆ ମହାକୁଡ଼, ଗୁରୁଡ଼ା ସିଂ, ମଙ୍ଗତା ସିଂ, ଅଙ୍ଗଦ ବିନ୍ଧାଣୀ ଓ ଭୂତାସାହି ଗ୍ରାମର ଦାମନ ସିଂ, ଦୋମୁହାଁଣୀ ଗ୍ରାମର କର୍ଣ୍ଣଲିଆ ସିଂ, କାଶୀଝରଣ ଗ୍ରାମର ସାନକୁଆଁର ସୋରେନ, ଖଟୁଆପଡ଼ା ଗ୍ରାମର ପ୍ୟାରୀମୋହନ ସୋରେନ, ସଦାନନ୍ଦପୁର ଗ୍ରାମର ଦେବେନ୍ଦ୍ର ସିଂ ଓ କେନ୍ଦୁଝର ଜିଲା ରାଇଘାଟୀ ଗ୍ରାମର ଶିବପ୍ରସାଦ ପିଙ୍ଗୁଆ। ଅନ୍ୟ ଦୁଇ ଜଣଙ୍କୁ ପୋଲିସ ଅଟକ ରଖି ପଚରାଉଚରା କରୁଛି। ଏନେଇ ଥାନାରେ ଶତାଧିକ ଲୋକଙ୍କ ନାମରେ ମାମଲା(ନଂ.୩୨/୨୧) ରୁଜୁ ହୋଇଛି।

ସୂଚନା ଅନୁଯାୟୀ, ଦେୱାନବାହାଳୀ ଗ୍ରାମରେ କୋଭିଡ୍ କଟକଣା ଉଲ୍ଲଂଘନ କରି ୨ ହଜାରରୁ ଊର୍ଦ୍ଧ୍ୱ ଲୋକ ସମାଗମ ହୋଇ ଚଇତି ପର୍ବ ପାଳନ କରୁଥିଲେ। ସ୍ଥାନୀୟ ପୋଲିସ ପହଞ୍ଚି ସେମାନଙ୍କୁ ବାରଣ କରିବାରୁ ଶତାଧିକ ଲୋକ ଥାନା ଗାଡ଼ି ଭଙ୍ଗାରୁଜା କରିବା ସହ ଜଣେ ଏଏସ୍‌ଆଇ, ଜଣେ କନେଷ୍ଟବଲ ଓ ୨ ହୋମଗାର୍ଡଙ୍କୁ ମରଣାନ୍ତକ ଆକ୍ରମଣ କରିଥିଲେ। ଉପଖଣ୍ଡ ପୋଲିସ ଅଧିକାରୀ କେଦାରନାଥ ସାହୁ ଓ କପ୍ତିପଦା ଥାନା ଆଇଆଇସି ସଞ୍ଜୟ ପ୍ରଧାନ ସଦଳବଳେ ଉକ୍ତ ଗ୍ରାମରେ ଚଢ଼ାଉ କରି ୧୨ ଅଭିଯୁକ୍ତଙ୍କୁ ଗିରଫ ପରେ କୋର୍ଟଚାଲାଣ କରିଥିବା ସୂଚନା ମିଳିଛି।

ଚଢ଼େଇଙ୍କ ପାଇ ଗଛରେ ପାଣି, ଖାଦ୍ୟ

ଗୋପ,୩।୫(ସ୍ୱ.ପ୍ର.): ଗୋପ ବ୍ଲକ ଅଞ୍ଚଳରେ ପିଇବା ପାଣି ସମସ୍ୟା ଏବେ ଉତ୍କଟ ରୂପ ସୃଷ୍ଟି କରିଥିବା ବେଳେ ମଣିଷଙ୍କଠାରୁ ଆରମ୍ଭ କରି ଗୃହପାଳିତ ଗୋରୁ, ଚଢ଼େଇ ସବୁ ଡହଳବିକଳ ହେଉଛନ୍ତି। ଗତ କିଛିଦିନ ହେବ ଅଧିକ ଖରା ଯୋଗୁଁ ନଦୀ, ପୋଖରୀ ଓ କେନାଲ ମଧ୍ୟ ଶୁଖିଲା ପଡ଼ିଛି। ଏଭଳି ପରିସ୍ଥିତିରେ ବୀରତୁଙ୍ଗ ପଞ୍ଚାୟତର ସ୍ୱେଚ୍ଛାସେବୀ ସଂଗଠନ ଦି ସେବକ ପକ୍ଷରୁ ଗ୍ରାମାଞ୍ଚଳର ବିଭିନ୍ନ ଗଛରେ ଚଢ଼େଇଙ୍କ ଲାଗି ଖାଇବା ଓ ପିଇବା ପାଣି ଝୁଲାଯାଇଛି। ଯାହାଦ୍ୱାରା ଛୋଟ ପକ୍ଷୀମାନେ ଖରା ଦାଉରୁ ରକ୍ଷା ପାଇବା ପାଇଁ ପାଣି ଓ ଖାଦ୍ୟ ପାଇ ବଞ୍ଚିପାରିବେ। କିଛି ଦିନ ଧରି ଜିଲା ମୃତ୍ତିକା ସଂରକ୍ଷଣ ବିଭାଗ ପକ୍ଷରୁ ବୀରତୁଙ୍ଗ ପଞ୍ଚାୟତର ବିଭିନ୍ନ ସ୍ଥାନରେ ନଡ଼ିଆ, ଆମ୍ବ ଗଛ ସହ ଆଉ କେତେକ ଗଛ ଲଗାଯାଇଛି। କିନ୍ତୁ ଏହି ବିଭାଗ ପକ୍ଷରୁ ଗଛଗୁଡ଼ିକରେ ପାଣି ବ୍ୟବସ୍ଥା କରାଗଲା ନାହିଁ। ଦୀର୍ଘ ଦିନ ହେବ ସେଭଳି ଗଛ ସବୁ ପଡ଼ିରହିବାରୁ ଦି ସେବକ ସଂଘ ସଭାପତି ଆଲୋକ ଜେନା ନିଜଆଡୁ ନିଷ୍ପତ୍ତି ନେଇ ପ୍ରତ୍ୟେକ ଦିନ ସକାଳେ ଏବଂ ଅପରାହ୍ନରେ ଉକ୍ତ ଗଛଗୁଡ଼ିକରେ ପାଣି ଦିଆଗଲା। ଏଥିସହ ଗୃହ ପାଳିତ ଗୋରୁ ଓ ଚଢ଼େଇମାନଙ୍କ ପାଇଁ ମଧ୍ୟ ଖାଦ୍ୟ ସହ ପିଇବା ପାଣି ଯୋଗାଇ ଦିଆଯାଉଛି। ଅନ୍ୟପଟେ ଜଳସମ୍ପଦ ବିଭାଗ ଗଛ ଲଗାଇଥିଲେ ମଧ୍ୟ ପାଣି ଦେଉ ନ ଥିବାରୁ ସଂଗଠନ ପକ୍ଷରୁ କେନାଲରେ ପାଣି ଯୋଗାଇ ଦେବା ସହ ସରକାର ଗୃହପାଳିତ ପଶୁପକ୍ଷୀଙ୍କ ସମସ୍ୟା ପ୍ରତି ପ୍ରତି ଦୃଷ୍ଟି ଦେବାକୁ ଦାବି କରାଯାଇଛି। ଏ ସମ୍ପର୍କରେ ସଂଘ ସଭାପତି ଜେନା କହିଛନ୍ତି, ପ୍ରାଣୀ ମଧ୍ୟରେ ମଣିଷ ସର୍ବଶ୍ରେଷ୍ଠ ହୋଇଥିବାରୁ ସବୁ ଜାଣିପାରୁଛି। କିନ୍ତୁ ପଶୁ ଓ ଚଢ଼େଇ କଥା କହିପାରୁ ନ ଥିଲେ ସୁଦ୍ଧା ସେମାନଙ୍କ ବଞ୍ଚିବା ପାଇଁ ପିଇବା ପାଣି ଓ ଖାଦ୍ୟର ଆବଶ୍ୟକତା ନିହାତି ଜରୁରୀ। ତେଣୁ ପଶୁପକ୍ଷୀଙ୍କ ସୁରକ୍ଷା ଲାଗି ଆମ ସଙ୍ଗଠନ ପକ୍ଷରୁ ଏପରି ଏକ କାର୍ଯ୍ୟ ଆରମ୍ଭ କରା ଯାଇଛି। ଆଲୋକଙ୍କ ଏଭଳି କାର୍ଯ୍ୟ ଦେଖି ସ୍ଥାନୀୟ ଲୋକ ତାଙ୍କୁ ଓ ସଂଗଠନକୁ ସାଧୁବାଦ ଜଣାଇଛନ୍ତି।

ମୁଖ୍ୟମନ୍ତ୍ରୀଙ୍କ ରିଲିଫ୍ ପାଣ୍ଠିକୁ ୩ କୋଟି ୨୧ ଲକ୍ଷ ଦାନ

ଭୁବନେଶ୍ୱର,୩।୫(ବ୍ୟୁରୋ): ଓଡ଼ିଶା ଶକ୍ତି ଉତ୍ପାଦନ ନିଗମ (ଓପିଜିସି) ଏବଂ ଓଡ଼ିଶା ଜଳବିଦ୍ୟୁତ୍ ନିଗମ (ଓଏଚ୍‌ପିସି) ତରଫରୁ ମୁଖ୍ୟମନ୍ତ୍ରୀଙ୍କ ରିଲିଫ୍ ପାଣ୍ଠିକୁ କୋଭିଡ୍-୧୯ ନିମନ୍ତେ ୩ କୋଟି ୨୧ଲକ୍ଷ ଟଙ୍କା ପ୍ରଦାନ କରାଯାଇଛି। ଏଥିରେ ଓପିଜିସି ୧ କୋଟି ଟଙ୍କା ଏବଂ ଓଏଚ୍‌ପିସି ୨ କୋଟି ଟଙ୍କା ପ୍ରଦାନ କରିଛନ୍ତି। ବ୍ୟାଙ୍କ ଆର୍‌ଟିଜିଏସ୍ ମାଧ୍ୟମରେ ମୁଖ୍ୟମନ୍ତ୍ରୀଙ୍କ ରିଲିଫ୍ ପାଣ୍ଠିକୁ ଏହି ଅର୍ଥ ପ୍ରଦାନ କରାଯାଇଛି। ସେହିପରି ରାଜ୍ୟର କୋଭିଡ୍ ଲଢ଼େଇରେ ନିଜର ଯୋଗଦାନ ସ୍ୱରୂପ ଓଡ଼ିଶା ରାଜ୍ୟ ଗୃହନିର୍ମାଣ ସଂସ୍ଥା ମୁଖ୍ୟମନ୍ତ୍ରୀଙ୍କ ରିଲିଫ୍ ପାଣ୍ଠିକୁ ୨୦ ଲକ୍ଷ ଟଙ୍କା ଦାନ କରିଛନ୍ତି। ସୋମବାର ମୁଖ୍ୟ ଶାସନ ସଚିବ ସୁରେଶ ଚନ୍ଦ୍ର ମହାପାତ୍ର ଲୋକସେବା ଭବନଠାରେ ବୋର୍ଡର ଅଧ୍ୟକ୍ଷ ପ୍ରିୟଦର୍ଶୀ ମିଶ୍ର ଓ ବିତ୍ତୀୟ ଉପଦେଷ୍ଟା ତେଜରାଜ ପ୍ରଧାନଙ୍କଠାରୁ ଏହି ରାଶିର ଚେକ୍ ଗ୍ରହଣ କରିଛନ୍ତି। ଏହି ଅବସରରେ ପ୍ରିୟଦର୍ଶୀ କହିଛନ୍ତି, ମୁଖ୍ୟମନ୍ତ୍ରୀ ନବୀନ ପଟ୍ଟନାୟକଙ୍କ ନେତୃତ୍ୱ ଓ ଦୂରଦର୍ଶୀ କୋଭିଡ୍ ପରିଚାଳନା ଯୋଗୁ ଓଡ଼ିଶାରେ ମହାମାରୀ ସ୍ଥିତି ନିୟନ୍ତ୍ରଣାଧୀନ ରହିଛି। କୋଭିଡ୍ ପରିଚାଳନା କ୍ଷେତ୍ରରେ ଓଡ଼ିଶା ଅନ୍ୟ ରାଜ୍ୟଠାରୁ ଭଲ ସ୍ଥିତିରେ ଅଛି। ଜନସାଧାରଣଙ୍କ ସହଯୋଗରେ ରାଜ୍ୟ ଅଧିକ ସଫଳତା ହାସଲ କରିବ। ଏତାଦୃଶ ସହଯୋଗ ପାଇଁ ମୁଖ୍ୟ ଶାସନ ସଚିବ ହାଉସିଂ ବୋର୍ଡ କର୍ତ୍ତୃପକ୍ଷଙ୍କୁ ସାଧୁବାଦ ଜଣାଇଛନ୍ତି। ରାଜ୍ୟର କୋଭିଡ୍ ଲଢ଼େଇରେ ନିଜର ଯୋଗଦାନ ସ୍ୱରୂପ ଲାଲ୍‌ଚାନ୍ଦ ମାହେଶ୍ୱରୀ ଶ୍ରୀ ମାର୍ବଲ୍ସ ମୁଖ୍ୟମନ୍ତ୍ରୀଙ୍କ ରିଲିଫ୍ ପାଣ୍ଠିକୁ ୧ ଲକ୍ଷ ୧୧ ହଜାର ଟଙ୍କା ଦାନ କରିଛନ୍ତି। ମୁଖ୍ୟ ଶାସନ ସଚିବ ମହାପାତ୍ର ରାଜ୍ୟ ଲୋକସେବା ଭବନଠାରେ କମ୍ପାନୀ ପ୍ରୋପ୍ରାଇଟର ଲାଲ୍‌ଚାନ୍ଦ୍ ମାହେଶ୍ୱରୀଙ୍କ ଠାରୁ ଏହି ରାଶିର ଚେକ୍ ଗ୍ରହଣ କରିଛନ୍ତି।

OFFICE OF THE MUNICIPAL COUNCIL, BARBIL
No. 1992 **QUOTATION CALL NOTICE** Date; 30.04.21

No. C-204: The Executive Officer, Barbil Municipality on behalf of Barbil, Dist.-Keonjhar invites sealed quotations from the intending registered firms/authorized dealers/distributors/suppliers and manufacturers for Supply, Installation & Commissioning of Outdoor Park item at Shiv Lal Park at Barbil under Barbil Municipality. The prescribed quotation schedule can be obtained from the office of the Barbil Municipality on payment of Rs.2,500/- (Rupees two thousand five hundred) only including GST in shape of Cash/Bank Draft/Bankers Cheque drawn in favour of the Executive Officer, Barbil Municipality payable at Barbil from any Nationalized Bank from date: 03.05.2021 to date: 13.05.2021 upto 11.00 A.M. during office hour except holidays.
The quotation paper along with all documents should reach the undersigned by Regd. Post/Speed Post/Courier Service or by person on or before date: 17.05.2021 upto 10.00 A.M. will in no way, be responsible for any delay in receipt of the quotation documents. The quotation will be opened on the same date at 11.00 A.M. in presnece of the quotationer or their authorized representative if any. The quotation received beyond the schedule date and time will not be considered at all.
All terms and conditions may be seen in the quotation schedule. The undersigned has the rights to accept, cancel or reject any or all the quotations without assigning any reason thereof.

By Order of Administrator
Sd./- Executive Officer, Barbil Municipality
OIPR-13108/11/0003/2122

COLLECTORATE, GANJAM, CHATRAPUR
(D.S.W.O. SECTION)
Ph. #: 06811-263968, 262460, E-mail: dswoganjam@nic.in
No. 1511 Dt.29.04.21
SHORT QUOTATION CALL NOTICE
No. g-09: Sealed quotations in enclosed formats under two bid systems are invited from the reputed firms/agencies for printing & supply of Nua Arunima Abhyasa Pustika - I & II for pre-school children in AWCs of Ganjam District. The bidders are instructed to visit the official website of this office i.e. **www.ganjam.nic.in** for further details.
Sd./- Collector & District Magistrate Ganjam, Chatrapur
OIPR-24124/11/0003/2122

COLLECTORATE, GANJAM, CHATRAPUR
(D.S.W.O. SECTION)
Ph. #: 06811-263968, 262460, E-mail: dswoganjam@nic.in
No. 1549 Dt.30.04.21
SHORT QUOTATION CALL NOTICE
No. g-08: Sealed quotations in enclosed formats under two bid systems are invited from the reputed firms/agencies for printing & supply of Child Assessment Cards or Mo Bikas Patra for pre-school children in AWCs of Ganjam District. The bidders are instructed to visit the official website of this office i.e. **www.ganjam.nic.in** for further details.
Sd./- Collector & District Magistrate Ganjam, Chatrapur
OIPR-24124/11/0002/2122

ZILLA SWASTHYA SAMITI, KORAPUT
NATIONAL URBAN HEALTH MISSION
Advt. 2586/2021 **Date: 30.04.2021**
No. E-76: In response to the advertisement No. 1044 Dtd.18.03.2021 of CDM & PHO, Koraput, the final selected list of candidates for "In house selection for the post of Staff Nurse, LT & Data Assistant-cum-Accountant" under NUHM has been published in the district website **www.koraput.nic.in**.
Sd./- CDM & PHO cum District Mission Director, Koraput
OIPR-10077/11/0006/2122

OFFICE OF THE CHIEF DISTRICT MEDICAL & PUBLIC HEALTH OFFICER, JHARSUGUDA
**(Department of Health & FW, Govt. of

୨୪ଘଣ୍ଟା ବିତିଲା, ମୃତକଙ୍କ ପରିଚୟ ମିଳିଲାନି

ବିନିକା,(ଡି.ଏନ୍.ଏ): ସୁବର୍ଣ୍ଣପୁର ଜିଲା ବିନିକା ନିକଟ ଅଙ୍ଗନଦୀ କୂଳରୁ ରବିବାର ଅପରାହ୍ନରେ ଜବତ ମୃତଦେହର ପରିଚୟ ମିଳିନାହିଁ। ପୋଲିସ ମୃତଦେହ ଜବତ କରି ବ୍ୟବଚ୍ଛେଦ ପାଇଁ ଜିଲା ଡାକ୍ତରଖାନା ଶବାଗାରକୁ ପଠାଇ ଦେଇଛି। ମୃତ ବ୍ୟକ୍ତିଙ୍କ ବୟସ ୬୦ରୁ ୬୫ବର୍ଷ ମଧ୍ୟରେ ହେବ। ଏ ନେଇ ବିନିକା ଥାନାରେ ଏକ ମାମଲା ରୁଜୁ ହୋଇଛି। ରବିବାର ନଦୀକୂଳରେ ଏକ ମୃତଦେହ ପଡିଥିବା ସ୍ଥାନୀୟ ଲୋକଙ୍କଠାରୁ ଖବର ପାଇ ବିନିକା ଥାନା ଏସ୍‌ଆଇ ସୂର୍ଯ୍ୟକାନ୍ତ ସେଠୀ, ତହସଲଦାର ଅଲେଖ ଘୁଟା, ଏସ୍‌ଡିପିଓ ଓ ଏନ୍‌ଏସି ଅଧିକାରୀ ନିରଞ୍ଜନ ନାଏକ ଘଟଣାସ୍ଥଳରେ ପହଞ୍ଚି ତଦନ୍ତ କରିଥିଲେ। ମୃତଦେହ ଚିହ୍ନଟ କରାଯାଇ ନ ପାରିବାରୁ ଜିଲା ଡାକ୍ତରଖାନାକୁ ପଠାଇ ଦିଆଯାଇଛି।

ସଂକ୍ଷେପରେ

୨ ମେଡିସିନ ଷ୍ଟୋର ସିଲ୍

କଣ୍ଟାବାଞ୍ଜି, ୩।୫(ଡି.ଏନ.ଏ.): କୋଭିଡ ଗାଇଡ ଲାଇନ ଉଲ୍ଲଂଘନ ଅଭିଯୋଗରେ ବଲାଙ୍ଗୀର ଜିଲା କଣ୍ଟାବାଞ୍ଜିର ଦୁଇଟି ଔଷଧ ଦୋକାନକୁ ପ୍ରଶାସନ ସୋମବାର ସିଲ୍ କରିଛି। ଏଥିସହ ପ୍ରତ୍ୟେକଙ୍କୁ ୫ହଜାର ଟଙ୍କା ଲେଖାଏ ଜରିମାନା କରାଯାଇଛି। ସହରରେ କରୋନା ସଂକ୍ରମଣ ବୃଦ୍ଧି ପାଇ ଚାଲିଥିବା ରୋଡ ନଂ.୪ସ୍ଥିତ କ୍ରିଷ୍ଣା ମେଡିକାଲ ଷ୍ଟୋର ଓ ରୋଡ ନଂ.୨ସ୍ଥିତ ବର୍ଷା ମେଡିକାଲ ଷ୍ଟୋରରେ ଆବଶ୍ୟକ ସଂଖ୍ୟାଠାରୁ ଅଧିକ ଗହଳି ଥିବା ଦେଖାଯାଇଥିଲା। କରୋନା କଟକଣା ଫେଲ ମାରୁଥିବାରୁ ପ୍ରଶାସନ ଅନିର୍ଦ୍ଦିଷ୍ଟ କାଳ ଯାଏ ଉଭୟ ମେଡିକାଲ ଷ୍ଟୋରକୁ ସିଲ୍ କରିଛି। ସିଲ୍ କଲାବେଳେ ସ୍ଥାନୀୟ ତହସିଲଦାର ତଥା ଏକ୍‌ଜିକ୍ୟୁଟିଭ ମାଜିଷ୍ଟ୍ରେଟ ଅଶୋକ କୁମାର ମାଝି, ଥାନା ଆଇଆଇସି ସତ୍ୟଜିତ କନ୍ଦନକେଲ, ସବ୍‌ଇନ୍ସପେକ୍ଟର ପ୍ରତାପ କୁମାର ଦୁରିଆ ଉପସ୍ଥିତ ଥିଲେ ।

ରକ୍ତଦାନ ଶିବିର, ୩୪ ୟୁନିଟ ସଂଗ୍ରହ

ଉଲୁଣ୍ଡା, ୩।୫ (ଡି.ଏନ.ଏ): ସୁବର୍ଣ୍ଣପୁର ଜିଲା ଉଲୁଣ୍ଡା ବ୍ଲକ ପଞ୍ଚମହଲା ନୋଡାଲ ବିଦ୍ୟାଳୟଠାରେ ଗଣେଶ୍ୱର ଯୁବ ସଂଘ ପକ୍ଷରୁ ଏକ ରକ୍ତଦାନ ଶିବିର ସୋମବାର ଅନୁଷ୍ଠିତ ହୋଇଯାଇଛି। ସଂଘ ସଭାପତି ରାକେଶ ପାଣ୍ଡିଆଙ୍କ ଅଧ୍ୟକ୍ଷତାରେ ହୋଇଥିବା ଶିବିରକୁ ବ୍ଲକ ଉପାଧ୍ୟକ୍ଷ ଅଶୋକ ପଣ୍ଡା ମୁଖ୍ୟ ଅତିଥିଭାବେ ଯୋଗଦେଇ ଉଦ୍‌ଘାଟନ କରିଥିଲେ। ସମ୍ମାନୀତ ଅତିଥି ଭାବେ ସ୍ଥାନୀୟ ହାଇସ୍କୁଲର ପ୍ରଧାନଶିକ୍ଷକ ଶ୍ରୀଧର ବାଘ, ପ୍ରଦୀପ ନାଏକ, ଉରୁକ୍ରମ ପାଣ୍ଡିଆ, କୁଶ ବଘାର, ଜିଲା ରକ୍ତଦତା ସଂଘର ସଭାପତି ମନୋଜ ପଣ୍ଡା ଯୋଗଦେଇ ରକ୍ତଦାତାଙ୍କୁ ଉତ୍ସାହିତ କରିଥିଲେ । ଏଥିରେ ୬ ଜଣ ମହିଳାଙ୍କ ସମେତ ୩୪ ଜଣ ରକ୍ତଦାନ କରିଥିଲେ। ଏହି ଅବସରରେ କମଳ ରଞ୍ଜନ ପରିଛା ଏବଂ ହରିହର ପାଣ୍ଡିଆଙ୍କୁ ସମ୍ମାନୀତ କରାଯାଇଥିଲା। ସୋନପୁର ମୁଖ୍ୟ ଚିକିତ୍ସାଳୟ ରକ୍ତ ଭଣ୍ଡାରରୁ ବ୍ଲଡବ୍ୟାଙ୍କ ଅଫିସର ଦୁର୍ଗା ଦାସ, ସତ୍ୟବ୍ରତ ତାଣ୍ଡି, ଜଗତ ଦରୁଆନ, ଟଙ୍କଧର କଅଁର ଯୋଗଦେଇ ରକ୍ତ ସଂଗ୍ରହ କରିଥିଲେ। ଆୟୋଜକ ସଂଘ ସମ୍ପାଦକ ଅରବିନ୍ଦ ବଣ୍ଡକି ଶିବିର ପରିଚାଳନା କରିଥିଲେ।

ବୌଦ୍ଧ ସ୍ୱତନ୍ତ୍ର ଉପ କାରାଗାରରେ ଅନ୍ତେବାସୀ କରୋନା ପଜିଟିଭ୍

ବୌଦ୍ଧ,୩।୫(ସ୍ୱ.ପ୍ର.): ବୌଦ୍ଧ ଜିଲାରେ କରୋନା ସଂକ୍ରମିତଙ୍କ ସଂଖ୍ୟା ଦିନକୁ ଦିନ ବୃଦ୍ଧି ହେବାରେ ଲାଗିଛି । ସୋମବାର ଜିଲାରେ ପଜିଟିଭ ସଂଖ୍ୟା ୧୭୫ରେ ପହଞ୍ଚି ଥିବା ଜିଲା ସୂଚନା ଓ ଲୋକସମ୍ପର୍କ ବିଭାଗ ତଥ୍ୟରୁ ଜଣାଯାଇଛି। ସରକାରୀ ଭାବେ ଜିଲାରେ କରୋନା ମୃତ୍ୟୁ ସଂଖ୍ୟା ୧୫ରେ ପହଞ୍ଚିଲାଣି । ବର୍ତ୍ତମାନ ବୌଦ୍ଧ ସ୍ୱତନ୍ତ୍ର ଉପକାରାଗାରେ ୧୭ ଜଣ ଅନ୍ତେବାସୀ ଓ ଜଣେ ଝାଡୁଦାର କରୋନା ଆକ୍ରାନ୍ତ ହୋଇଥିବା ଜଣାପଡିଛି। ଏନେଇ ଉପ କାରାଗାରର ସହକାରୀ ଜେଲର ଟୁନା ମଲିକଙ୍କୁ ପଚାରିବାରେ ଜେଲରେ ୧୮ ଜଣଙ୍କୁ କରୋନା ହୋଇଛି। ସୋମବାର ଜଣେ ଅନ୍ତେବାସୀଙ୍କୁ ସ୍ୱାସ୍ଥ୍ୟକେନ୍ଦ୍ରକୁ ପଠାଯାଇଛି । ଜେଲ ପରିସରରେ ଆଉ ୧୭ଜଣ ଆକ୍ରାନ୍ତଙ୍କୁ ନିୟମ ଅନୁଯାୟୀ ସ୍ୱତନ୍ତ୍ର ଭାବେ ରଖାଯାଇ ଚିକିତ୍ସା କରାଯାଉଥିବା ପ୍ରକାଶ କରିଛନ୍ତି ।

ପ୍ରଧାନ ଶିକ୍ଷକଙ୍କୁ ଅବସରକାଳୀନ ସମ୍ବର୍ଦ୍ଧନା

ବିନିକା,୩।୫(ଡି.ଏନ୍.ଏ): ସୁବର୍ଣ୍ଣପୁର ଜିଲା ବିନିକା ବ୍ଲକ ସଂଘିଯୁବା ଆଞ୍ଚଳିକ ଉଚ୍ଚ ବିଦ୍ୟାଳୟର ପ୍ରଧାନଶିକ୍ଷକ ରାଜାରାମ ପଧାନଙ୍କୁ ପୁରାତନ ଛାତ୍ରୀଛାତ୍ରମାନେ ଅବସରକାଳୀନ ସମ୍ବର୍ଦ୍ଧନା ଦେଇଛନ୍ତି। ହାଇସ୍କୁଲ ଶ୍ରେଣୀଗୃହରେ କୋଭିଡ କଟକଣା ମଧ୍ୟରେ ଆୟୋଜିତ କାର୍ଯ୍ୟକ୍ରମରେ ସହକାରୀ ଶିକ୍ଷକ ପ୍ରେମରାଜ ପତି ଅଧକ୍ଷତା କରିଥିଲେ। ୧୯୮୮ରୁ ୨୦୨୧ଯାଏ ଜଣେ ଆଦର୍ଶ ଶିକ୍ଷକଭାବେ ରାଜାରାମ ପଧାନ ଯେଉଁ ଛାପ ଛାଡି ଯାଇଛନ୍ତି ପ୍ରାକ୍ତନ ବିଦ୍ୟାର୍ଥୀମାନେ ତାହାର ସ୍ମୃତିଚାରଣ କରିଥିଲେ। ସଭା ସଂଯୋଜନା କରିଥିଲେ ଖେଳଶିକ୍ଷକ ମୁରଲୀ ପଧାନ। ମାନପତ୍ର ପ୍ରଦାନ କରିଥିଲେ ଶିକ୍ଷକ ଭରତ ସାହୁ। ଶିକ୍ଷକ ପଦ୍ମନାଭ ମାହାଣା ଧନ୍ୟବାଦ ଅର୍ପଣ କରିଥିଲେ ।

ଅମଳ ପାଇଁ ଶ୍ରମିକ ଅଭାବ

ବରଗଡ଼ ଅଫିସ୍,୩।୫

ବରଗଡ଼ ବ୍ଲକ କଲାପାଣି ଅଞ୍ଚଳରେ ଧାନକଟା ଚାଲିଛି।

- ଦିନକ ପରେ ରବି ଧାନ ସଂଗ୍ରହ
- ମିଳୁନାହାନ୍ତି କୃଷି ଶ୍ରମିକ
- ଚାଷୀଙ୍କୁ କାଳବୈଶାଖୀ ଭୟ

ବରଗଡ଼ ଜିଲାରେ ରବିଧାନ ଅମଳ କାର୍ଯ୍ୟ ଆରମ୍ଭ ହୋଇଛି। ତେବେ କରୋନା ସଂକ୍ରମଣ ଯୋଗୁ ଗତ ଖରିଫ ଭଳି ଏଥର ମଧ୍ୟ ଧାନ ଅମଳ ପାଇଁ କୃଷି ଶ୍ରମିକଙ୍କ ଅଭାବ ପରିଲକ୍ଷିତ ହୋଇଛି। ଫଳରେ ଅମଳ କାର୍ଯ୍ୟ ପ୍ରଭାବିତ ହୋଇଛି। ବୁଧବାରଠାରୁ ଜିଲାରେ ଧାନ ସଂଗ୍ରହ ପ୍ରକ୍ରିୟା ଆରମ୍ଭ ହେବ। ସେହିଦିନଠାରୁ ରାଜ୍ୟରେ ୧୪ଦିନିଆ ଲକ୍ ଡାଉନ କଟକଣା ମଧ୍ୟ ଲାଗୁ ହେଉଛି। ଏଭଳି ସ୍ଥଳେ ରବି ଧାନ ଅମଳ ଓ ସଂଗ୍ରହ ପ୍ରକ୍ରିୟା ବାଧାପ୍ରାପ୍ତ ହେବ। ସେହିପରି କାଳବୈଶାଖୀ ସମ୍ଭାବନା ଥିବାରୁ ଚାଷୀଙ୍କୁ ପୁଣି କ୍ଷତି ସହିବାକୁ ପଡ଼ିପାରେ ବୋଲି ଆଶଙ୍କା ରହିଛି।

ଜିଲାର ହୀରାକୁଦ ଜଳସେଚିତ ଅଞ୍ଚଳରେ ମୁଖ୍ୟତଃ ରବି ଧାନଚାଷ ହୋଇଥାଏ। ସେହିପରି ଅଣଜଳସେଚିତ ପଦ୍ମପୁର ଉପଖଣ୍ଡ ସମେତ ଅନ୍ୟ କେତେକ ଅଞ୍ଚଳରେ ଗଭୀର ନଳକୂପ ତଥା ଉଠା ଜଳସେଚନ ପ୍ରକଳ୍ପ ମାଧ୍ୟମରେ ମଧ୍ୟ ଧାନଚାଷ କରାଯାଉଛି। ଅତାବିରା, ଭେଡ଼େନ, ବରଗଡ଼ ଆଦି ବ୍ଲକର ବିଭିନ୍ନ ଅଞ୍ଚଳରେ ଧାନ ଅମଳ ଆରମ୍ଭ ହୋଇଛି। ତେବେ କୃଷି ଶ୍ରମିକଙ୍କ ଅଭାବ ଚାଷୀଙ୍କ ଚିନ୍ତା ବଢ଼ାଇ ଦେଇଛି। ଶ୍ରମିକଙ୍କ ଏଭଳି ଅଭାବ ଯୋଗୁ କିଛି ଚାଷୀ ହାର୍ଭେଷ୍ଟର ଯୋଗେ ଧାନ ଅମଳ କରୁଛନ୍ତି । ମାତ୍ର ସେଥିରେ ଅଧିକ ଖର୍ଚ୍ଚ ହେଉଥିବାବେଳେ ଜିଲାରେ ପର୍ଯ୍ୟାପ୍ତ ହାର୍ଭେଷ୍ଟର ନ ଥିବାରୁ ଧାନ ଅମଳ ସମସ୍ୟା ବଢ଼ି ଯାଇଛି ।

ପଡ଼ୋଶୀ ଛତିଶଗଡ଼ ସମେତ ବଲାଙ୍ଗୀର, କଲାହାଣ୍ଡି, ନୂଆପଡ଼ା ଆଦି ଜିଲାରୁ ଶ୍ରମିକମାନେ କିଛି ରୋଜଗାର ଆଶା ନେଇ ଉଭୟ ରବି, ଖରିଫ ଫସଲବେଳେ ବରଗଡ଼ ଜିଲାକୁ ଆସିଥାନ୍ତି। ସେମାନେ ପହ୍ଲାରୁଆଠାରୁ ଆରମ୍ଭ କରି ଧାନ ଅମଳ କାର୍ଯ୍ୟରେ ନିୟୋଜିତ ହୋଇଥାନ୍ତି। ଏପରିକି ବରଗଡ଼ ଜିଲାର ଚାଷୀମାନେ ମଧ୍ୟ ଉକ୍ତ ଅଞ୍ଚଳକୁ ଯାଇ ଶ୍ରମିକଙ୍କୁ ଅଗ୍ରୀମ ଦେବା ସହିତ ଏଠାକୁ ଆଣିଥାନ୍ତି। କିନ୍ତୁ କରୋନା କଟକଣା ସେଥିରେ ବାଧକ ସାଜିଛି। ପଡ଼ୋଶୀ ଛତିଶଗଡ଼ ଅଞ୍ଚଳରେ ଲକ୍‌ଡାଉନ୍ କଟକଣା ସହିତ ସେଠାକୁ ବସ୍ ଚଳାଚଳ ବନ୍ଦ ରହିଛି। ସେହିପରି ସପ୍ତାହାନ୍ତ ଶଟ୍‌ଡାଉନ ଯୋଗୁ ଶନିବାର, ରବିବାର ଜିଲାରୁ ବାହାରକୁ କିମ୍ବା ବାହାରୁ ଜିଲା ଭିତରକୁ ଯାତ୍ରୀବାହୀ ବସ୍ ଚଳାଚଳ ବନ୍ଦ ରହୁଛି। ଅନ୍ୟପଟେ ଆସନ୍ତା ୫ତାରିଖରୁ ରାଜ୍ୟବ୍ୟାପୀ ଲକ୍‌ଡାଉନ୍ ଏହି ସମସ୍ୟାକୁ ଆହୁରି ବଢ଼ାଇ ଦେଇଛି।

ବରଗଡ଼ ବ୍ଲକ କଲାପାଣି ଗ୍ରାମର ଚାଷୀ ମହାଦେବ ମହାପାତ୍ର କୁହନ୍ତି, ସେ ୮ଏକର ଜମିରେ ରବିଧାନ ଚାଷ କରିଛନ୍ତି। ଶ୍ରମିକ ମିଳୁ ନ ଥିବା ଯୋଗୁ ସେହି ଧାନକୁ ସେ ଅମଳ କରି ପାରୁନାହାନ୍ତି। ସେହିପରି ସୋହେଲା ବ୍ଲକ ସରକଣ୍ଡା ଗ୍ରାମର ଚାଷୀ ହର ବଣଆ କହିଛନ୍ତ, ଧାନ ଅମଳକ୍ଷମ ହୋଇ ସାରିଛି। ଜିଲାର ଅନେକ ସ୍ଥାନରେ ଅମଳ ଆରମ୍ଭ ହୋଇଛି । କିନ୍ତୁ କରୋନା ଡରରେ ଶ୍ରମିକମାନେ ଆସୁ ନାହାନ୍ତି । ଏ ସମ୍ପର୍କରେ ଜିଲା ମୁଖ୍ୟ କୃଷି ଅଧିକାରୀ ବୈକୁଣ୍ଠ ଚରଣ ସାହୁଙ୍କୁ ପଚାରିବାରୁ ସରକାରଙ୍କ କୋଭିଡ୍ ଗାଇଡ୍ ଲାଇନ ଅନୁଯାୟୀ, କୃଷି ଶ୍ରମିକମାନେ ଆବଶ୍ୟକ ପ୍ରମାଣ ଦେଖାଇ ଆସିପାରିବେ। ସେମାନେ ଯେଉଁ ଗାଡ଼ିରେ ଆସିବେ, ସେହି ଗାଡ଼ିର ସମୁଦାୟ ସିଟ୍ ସଂଖ୍ୟାରୁ ୫୦ ପ୍ରତିଶତ ଶ୍ରମିକ କେବଳ ଆସି ପାରିବେ। ଆସୁଥିବା ଗାଡ଼ି ସମ୍ମୁଖରେ ଧାନ ଅମଳ ପାଇଁ ଯାଉଥିବା ନେଇ ପୋଷ୍ଟର ଦେଲେ ଆହୁରି ଭଲ ହେବ ବୋଲି ସେ କହିଥିଲେ।

ସଂକ୍ରମଣ ଅଞ୍ଚଳରୁ ଗ୍ରାମକୁ ଆସିବା ମନା

ଅମରପାଲି, ୩।୫(ଡି.ଏନ.ଏ)

- ଗ୍ରାମସଭାରେ ହେଲା ନିଷ୍ପତ୍ତି
- କୋଭିଡ୍ ନିୟମ ମାନିବା ବାଧତାମୂଳକ
- ସୀମାରେ ପୋଲିସ ମୁତୟନ ପାଇଁ ଅନୁରୋଧ
- ସାପ୍ତାହିକ ବଜାର ଅନିର୍ଦ୍ଦିଷ୍ଟ କାଳ ବନ୍ଦ

କରୋନାର ଦୈନିକ ଆକ୍ରାନ୍ତ ବୃଦ୍ଧିକୁ ଦେଖି ଗ୍ରାମବାସୀ ନେଲେ ନିଷ୍ପତ୍ତି। ସୁବର୍ଣ୍ଣପୁର ଜିଲା ବୀରମହାରାଜପୁର ବ୍ଲକ ବହଳପଦର ପଞ୍ଚାୟତର ଅମରପାଲି ଗ୍ରାମବାସୀ କରୋନା ସଚେତନତା ସଭା କରି ସତର୍କତା ଅବଲମ୍ବନ କରିଛନ୍ତି। ଗ୍ରାମ୍ୟ ପରିଚାଳନା କମିଟି ସଭାପତି ବିମ୍ବାଧର ସାହୁଙ୍କ ଅଧ୍ୟକ୍ଷତାରେ ସୋମବାର ଅନୁଷ୍ଠିତ ଗ୍ରାମ୍ୟ ବୈଠକରେ ପରିଚାଳନା କମିଟିର ସଦସ୍ୟ ଓ ବୁଦ୍ଧିଜୀବୀ ଉପସ୍ଥିତ ଥିଲେ।

ସମ୍ବଲପୁର ଜଲାର ସୀମାବର୍ତ୍ତୀ ବଡମାଳ, ରେଙ୍ଗାଲି, ଭାଲିଆକଟା ଓ ଗରଗଡବାହାଲ ପଞ୍ଚାୟତର ପ୍ରାୟ ଗ୍ରାମରେ ଏବେ କରୋନା ପାଇଁ ସାଂଘାତିକ ପରିସ୍ଥିତି ସୃଷ୍ଟି ହୋଇଛି। ପ୍ରତ୍ୟହ ଅଧିକରୁ ଅଧିକ ଲୋକେ କରୋନା ଆକ୍ରାନ୍ତ ହେଉଥିବା ବେଳେ କେତେକଙ୍କ ମୃତ୍ୟୁ ଘଟୁଛି। ଏପରିକି ଉକ୍ତ ଅଞ୍ଚଳର ପ୍ରାୟ ସବୁ ଗ୍ରାମରେ ଲୋକେ ଜ୍ୱରରେ ଆକ୍ରାନ୍ତ ହୋଇଛନ୍ତି। ପ୍ରଶାସନ ପକ୍ଷରୁ ବଡମାଳକୁ କଣ୍ଟେନମେଣ୍ଟ ଜୋନ ଘୋଷଣା କରିବା ସହିତ ତୀକ୍ଷଣ ନଜର ରଖିଛି। ମାତ୍ର ଅମାନିଆଙ୍କ ଯୋଗୁଁ ପ୍ରଶାସନକୁ ନାକେଦମ ହେବାକୁ ପଡୁଛି। ଉକ୍ତ ଅଞ୍ଚଳକୁ ଏବେ କୌଣସି ବେପାରୀ, ପନିପରିବା ବିକ୍ରେତା ଯାଇ ନ ଥିବାରୁ ଉକ୍ତ ଅଞ୍ଚଳରୁ ବୀରମହାରାଜପୁରର ସୀମାବର୍ତ୍ତି ଅଞ୍ଚଳକୁ ଆସୁଥିବା ଦେଖିବାକୁ ମିଳୁଛି। ଏପରିକି ସୀମାରେ କୌଣସି ପ୍ରତିବନ୍ଧକ ନ ଥିବାରୁ ଅବାଧରେ କରୋନା ଆକ୍ରାନ୍ତ ଅଞ୍ଚଳରୁ ଅମରପାଲି, ବହଳପଦର, ଗୌଡଗାଡ ଆଦି ଅଞ୍ଚଳକୁ ଲୋକେ ଆସି ବୁଲୁଥିବା ଦେଖିବାକୁ ମିଳୁଛି। ଏଣୁ ଏହାର ପ୍ରତିକାର ପାଇଁ ଗ୍ରାମ୍ୟ ବୈଠକରେ ସଂକ୍ରମଣ ଅଞ୍ଚଳରୁ ଗ୍ରାମକୁ କେହି ନ ଆସିବା ପାଇ ନିଷ୍ପତ୍ତି ନିଆଯାଇଛି। ଏହା ସହିତ ଗ୍ରାମର ଦୋକାନ ବଜାରରେ ସାମାଜିକ ଦୂରତ୍ୱ ମାନିବା ସହିତ ଗହଳି ନ କରିବାକୁ ନିର୍ଦ୍ଦେଶ ଜାରି କରାଯାଇଛି। ଗ୍ରାମର ସୋମବାର ସପ୍ତାହିକ ବଜାରକୁ ଅନିର୍ଦ୍ଦିଷ୍ଟ ସମୟ ପାଇଁ ବନ୍ଦ କରାଯାଇଛି। ଗ୍ରାମର ଲୋକେ କୋଭିଡ ନିୟମ ମାନିବାକୁ ବାଧତାମୂଳକ କରାଯାଇଛି। ଆଗକୁ ଗ୍ରାମରେ କେତେକ ବାହାଘର ଥିବାରୁ ଉକ୍ତ ପରିବାର ଲୋକଙ୍କୁ ଡାକି ବାହାଘରେ ଗହଳି ନ କରିବାକୁ ନିର୍ଦ୍ଦେଶ ଦିଆଯାଇଛି। ସୀମାରେ ପୋଲିସ ମୁତୟନ ପାଇଁ ପ୍ରଶାସନକୁ ଅନୁରୋଧ କରାଯିବାର ନିଷ୍ପତ୍ତି ନିଆଯାଇଛି। ଉକ୍ତ ବୈଠକରେ ବହଳପଦର ସମିତି ସଭ୍ୟ ତଥା ଗ୍ରାମ୍ୟ ଉପସଭାପତି ପୀତାମ୍ବର ସାହୁ, ସମ୍ପାଦକ ବସନ୍ତ ସାହୁ, ସହସମ୍ପାଦକ କହ୍ନେଇଚରଣ ପଧାନ, କମିଟିର ସଦସ୍ୟ ପ୍ରାଣବନ୍ଧୁ ସାହୁ, ସୁରେଶ ବିଶି, ବିଷ୍ଣୁଚରଣ ଧଳ, ନଟିଆ ସାହୁ, ନଟବର ରଣା, ବିଶ୍ୱାମିତ୍ରା ଦେହୁରୀ ପ୍ରମୁଖ ଉପସ୍ଥିତ ରହି ମତ ପ୍ରଦାନ କରିଥିଲେ।

ଦାଦନ ଯାଇ ପ୍ରାଣ ହାରିଲେ ସ୍ୱାମୀ

କର୍ଲାମୁଣ୍ଡା, ୩।୫ (ଡି.ଏନ.ଏ.)

ଗୋଡ ଭାଙ୍ଗି ଯାଇଥିବା ମୃତ ଦାଦନଙ୍କ ସ୍ତ୍ରୀ।

ଦାଦନ ଶ୍ରମିକଙ୍କ କରୁଣ ଚିତ୍ର

- ନଦୀକୁ ଡେଇଁ ସ୍ତ୍ରୀଙ୍କ ଆତ୍ମହତ୍ୟା ଉଦ୍ୟମ

ପରିବାର ପ୍ରତିପୋଷଣ ପାଇଁ ଦାଦନ ଖଟିବାକୁ ଯାଇ ସେଠାରେ ମୃତ୍ୟୁ ମୁଖରେ ପଡିବା ଘଟଣା ଯେତିକି ହୃଦୟ ବିଦାରକ, ସ୍ୱାମୀଙ୍କ ଅକାଳ ନିଧନକୁ ସହ୍ୟ କରି ନ ପାରି ସ୍ତ୍ରୀ ଆତ୍ମହତ୍ୟା ଉଦ୍ୟମ କରିବା ତାଠାରୁ ଅଧିକ ଦୁଃଖଦ। ଏପରି ଏକ ଘଟଣା ଦେଖିବାକୁ ମିଳିଛି କଳାହାଣ୍ଡି ଜିଲା କର୍ଲାମୁଣ୍ଡା ବ୍ଲକ ଯୋରାଡବରା ପଞ୍ଚାୟତର ସିଲେଟପଡା ଗ୍ରାମରେ। ଗ୍ରାମର ପୂର୍ଣ୍ଣଚନ୍ଦ୍ର ସୁନା (୩୬) ଦାଦନ ଖଟିବାକୁ ଗତ ଫେବୃୟାରୀରେ ଗୁଜରାଟର ରାଜକୋଟ ସହରକୁ ଯାଇଥିଲେ। ସେଠାରେ ସେ ଗତ କିଛି ଦିନ ତଳେ ମୃତ୍ୟୁମୁଖରେ ପଡିଥିଲେ। ତାଙ୍କର ମୃତ୍ୟୁ କେଉଁ କାରଣରୁ ତାହା ପରିବାର ଲୋକେ ସ୍ପଷ୍ଟ କରିପାରି ନାହାନ୍ତି। ସ୍ୱାମୀଙ୍କ ଅକାଳ ମୃତ୍ୟୁ ସ୍ତ୍ରୀ ପଦ୍ମାବତୀ (୩୪)ଙ୍କୁ ମାନସିକ ଆଘାତ ଦେଇଥିଲା। ସେ ଏହି ଦୁଃଖକୁ ସହ୍ୟ କରି ନ ପାରି ନିକଟସ୍ଥ ଉତ୍ତେଇ ନଦୀ ପୋଲ ଉପରୁ ଡେଉଁ ଆତ୍ମହତ୍ୟା ଉଦ୍ୟମ କରିଥିଲେ। ନଦୀରେ ପାଣି ନ ଥିବାରୁ ଏବଂ ପଥରରେ ପିଟି ହୋଇ ତାଙ୍କ ଗୋଟିଏ ଗୋଡ ଭାଙ୍ଗିଯାଇଥିବା ଜଣାଯାଇଛି। ସେମାନଙ୍କ ଏକ ସନ୍ତାନଟିଏ ରହିଛି। ଏହିଘଟଣା ସମ୍ପୃକ୍ତ ଅଞ୍ଚଳରେ ଗଭୀର ଆଲୋଡନ ସୃଷ୍ଟି କରିଛି। ଏହି ପରିବାରକୁ ସରକାରୀ ସହାୟତା ଯୋଗାଇଦେବାକୁ ଗ୍ରାମ ବିକାଶ କମିଟି କର୍ମକର୍ତ୍ତା ଦାବି କରିଛନ୍ତି ।

'ସମସ୍ତ ଆମ୍ବୁଲାନ୍ସ, ମେଡିକାଲରେ ଅକ୍ସିଜେନ୍ ବ୍ୟବସ୍ଥା ସୁଦୃଢ଼ କର'

ଭବାନୀପାଟଣା, ୩।୫ (ଡି.ଏନ.ଏ.)

ସବୁ ହସ୍ପିଟାଲରେ ଅକ୍ସିଜେନ ବ୍ୟବସ୍ଥାକୁ ସୁଦୃଢ କରାଯିବା ସହ କୋଭିଡ୍ ରୋଗୀଙ୍କୁ ହସ୍ପିଟାଲ ପହଞ୍ଚାଇବା ପାଇଁ ଦିଆଯାଇଥିବା ଅସ୍ଥାୟୀ ଆମ୍ବୁଲାନ୍ସରରେ ଅକ୍ସିଜେନ ଲାଗି ପ୍ରସ୍ତୁତ ହେବାକୁ ଜିଲାପାଳ ଡ. ଗାଭାଲି ପରାଗ ହର୍ଷଦ ସମସ୍ତ ଅଧିକାରୀଙ୍କୁ କଡାନିର୍ଦ୍ଦେଶ ଦେଇଛନ୍ତି। କୌଣସି ପରିସ୍ଥିତିରେ କୌଣସି ବି ରୋଗୀ ଅକ୍ସିଜେନ ପାଇଁ ହଇରାଣ ନ ହେବା କି ଅକ୍ସିଜେନ ଅଭାବରୁ ମୃତ୍ୟୁ ହେବା ଭଳି ଘଟଣା ନ ଘଟିବା ପାଇଁ ସମସ୍ତ ନିର୍ବାହୀ ଅଧିକାରୀ, ବିଡିଓ ଓ ମେଡିକାଲ ଅଫିସରଙ୍କୁ ନିର୍ଦ୍ଦେଶ ଦେଇଛନ୍ତି। ଆର୍‌ଆର୍‌ଟିର ଡାକ୍ତର ଓ କର୍ମଚାରୀ ସବୁବେଳେ ସଜାଗ ରହିବା ସହ ସମସ୍ତଙ୍କ ଫୋନ ଉଠାଇବା ପାଇଁ କଡା ତାଗିଦ କରିଛନ୍ତି। ଏହା ଏକ ସମ୍ବେଦନଶୀଳ ପ୍ରସଙ୍ଗ ହୋଇଥିବାରୁ ଏହି ଜାତୀୟ ବିପତ୍ତିରେ ସମସ୍ତେ ତତ୍ପର ରହିବାକୁ କହିଛନ୍ତି। ଯଦି କିଛି ଅବ୍ୟବସ୍ଥା ହେଲେ କାର୍ଯ୍ୟାନୁଷ୍ଠାନ ହେବ ବୋଲି ମଧ୍ୟ କହିଛନ୍ତି। ଜିଲାର ଏହି ସମୟରେ ଅଧିକାଂଶ ସ୍ୱାସ୍ଥ୍ୟ ବିଭାଗ ଅଧିକାରୀ କି ଡାକ୍ତର ଫୋନ୍ ନ ଉଠାଇବା ନେଇ ଜିଲାପାଳଙ୍କ ଦୃଷ୍ଟି ଆକର୍ଷଣ କରାଯାଇଥିଲା।

ମାର୍କେଟ ୟାର୍ଡ ମରାମତିରେ ଦୁର୍ନୀତି ହୋଇଛି: କଂଗ୍ରେସ

ଖବରଦାତା ସମ୍ମିଳନୀରେ ଉପସ୍ଥିତ କଂଗ୍ରେସ ନେତୃବୃନ୍ଦ।

କାମଟିକ୍ରା, ୩।୫ (ଡି.ଏନ.ଏ)

ବରଗଡ଼ ଜିଲା ଅତାବିରା ନିୟନ୍ତ୍ରିତ ବଜାର କମିଟି ଅଧୀନ ବିଭିନ୍ନ ମାର୍କେଟ ୟାର୍ଡର ମରାମତି ଓ ପୁନରୁଦ୍ଧାର ପାଇଁ ୧କୋଟି ୧୭ଲକ୍ଷ ଟଙ୍କାର କାମ ବିନା ଟେଣ୍ଡରରେ କେତେକ ନିର୍ଦ୍ଦିଷ୍ଟ ଠିକାଦାରଙ୍କୁ ଦିଆଯାଇଛି। ଏଥିରେ ଦୁର୍ନୀତିର ଗନ୍ଧ ବାରି ହେଉଛି। ସୋମବାର ପୂର୍ବାହ୍ନ ୧୧ଟା ସମୟରେ ଅତାବିରା ଅଗ୍ରସେନ ଭବନରେ ଅନୁଷ୍ଠିତ ଏକ ଖବରଦାତା ସମ୍ମିଳନୀରେ ଜିଲା କଂଗ୍ରେସ ସଭାପତି ତଥା ପୂର୍ବତନ ବିଧାୟକ ନିହାର ରଞ୍ଜନ ମହାନନ୍ଦ ଏଭଳି ଅଭିଯୋଗ କରିଛନ୍ତି। ବିଭିନ୍ନ ୟାର୍ଡର ଖୋଲା ପିଣ୍ଡି, ୱେ ବ୍ରିଜ, କଂକ୍ରିଟ ଚଟାଣ ଆଦିର ମରାମତି ଓ ପୁନରୁଦ୍ଧାର ପାଇଁ ୨୧ଟି କାମ ପାଇଁ କାର୍ଯ୍ୟାଦେଶ ଦିଆଯାଇଛି। ପ୍ରତି କାମର ବ୍ୟୟ ଅଟକଳ ୫ଲକ୍ଷରୁ ଊର୍ଦ୍ଧ୍ୱ ଟଙ୍କା ହେଲ

ସଂକ୍ଷେପରେ

ଆବେଲ ହୋଇ ପାରନ୍ତି ବର୍କସାୟାର ହାଥାୱେ ସିଇଓ

ନୂଆଦିଲ୍ଲୀ,୩।୫: ବର୍କସାୟାର ହାଥାୱେ ଇଙ୍କ୍‌ର ଉତ୍ତରାଧିକାରୀ କିଏ ହେବ ସେ ନେଇ କଳ୍ପନାଜଳ୍ପନା ଲାଗି ରହିଥିବା ବେଳେ ଏହା ଉପରୁ କମ୍ପାନୀର ମୁଖ୍ୟ ୱାରେନ ବଫେଟ ପରଦା ହଟାଇଛନ୍ତି। ସେ ସିଇଓ ପଦବୀରୁ ଓହରିବା ପରେ ତାଙ୍କ ସ୍ଥାନରେ ଗ୍ରେଗ୍ ଆବେଲଙ୍କୁ ନୂଆ ସିଇଓ ନିଯୁକ୍ତ କରାଯାଇପାରେ ବୋଲି ବଫେଟ୍ ସ୍ପଷ୍ଟ କରିଛନ୍ତି। ବଫେଟ(୯୦) ଏକ ସାକ୍ଷାତ୍‌କାରରେ କହିଛନ୍ତି, ଆଜି ରାତିରେ ଯଦି କମ୍ପାନୀର ନିର୍ଦ୍ଦେଶକ ମଣ୍ଡଳୀ କିଛି ନିଷ୍ପତ୍ତି ନିଅନ୍ତି ତେବେ ଗ୍ରେଗ୍ ଆସନ୍ତାକାଲିଠାରୁ ନୂଆ ଦାୟିତ୍ୱ ଗ୍ରହଣ କରିବେ। ଯଦି ଆବେଲଙ୍କୁ ନେଇ କିଛି ନିଷ୍ପତ୍ତି ନ ହୁଏ ତେବେ ଅଜିତ ଜୈନ ନୂଆ ଦାୟିତ୍ୱ ନେଇପାରନ୍ତି। ଅଜିତ ବର୍ତ୍ତମାନ କମ୍ପାନୀର ବୈଦେଶିକ ବୀମା ବାଣିଜ୍ୟ ମୁଖ୍ୟ ଭାବେ କାମ କରୁଛନ୍ତି। କମ୍ପାନୀରୁ ଓହରିବା ନେଇ ବଫେଟ କୌଣସି ଘୋଷଣା ବର୍ତ୍ତମାନ ଯାଏ କରିନାହାନ୍ତି। ସେହିଭଳି ଆବେଲ ଏବଂ ଜୈନ କମ୍ପାନୀର ଉପାଧ୍ୟକ୍ଷ ଭାବେ ୨୦୧୮ରୁ କାମ କରୁଛନ୍ତି। କିଏ ସିଇଓ ହେବେ ସେ ନେଇ କମ୍ପାନୀର ସ୍ପଷ୍ଟୀକରଣ ମଗାଯାଇଥିବା ବେଳେ ଏହା ମିଳିପାରିନାହିଁ।

୪୦ ହଜାରଙ୍କୁ ଭାକ୍ସିନ ଦେବ ଜେକେ

ନୂଆଦିଲ୍ଲୀ,୩।୫: ପ୍ରମୁଖ ଶିଳ୍ପସଂସ୍ଥା ଜେକେ ଅର୍ଗାନାଇଜେଶନ କୋଭିଡ୍ ଲଢ଼େଇରେ ସାମିଲ ହୋଇଛି। କମ୍ପାନୀ ପକ୍ଷରୁ ଆବଶ୍ୟକ ରିଲିଫ୍ ସହାୟତା ଯୋଗାଣ ଦିଗରେ ପଦକ୍ଷେପ ନିଆଯାଉଛି। ଏଥି ଅନ୍ତର୍ଗତ ଟିକାକରଣ ଅଭିଯାନ ପାଇଁ 'ମିଶନ କ୍ରିଟିକାଲ' ପ୍ରୟାସର ଶୁଭାରମ୍ଭ କରାଯାଇଛି। ଏହାଦ୍ୱାରା ସଂସ୍ଥାର ଷ୍ଟେକ୍ ହୋଲ୍ଡରଙ୍କ ଟିକାଦାନ ପ୍ରକ୍ରିୟାକୁ ତ୍ୱରାନ୍ୱିତ କରାଯିବାର ଲକ୍ଷ୍ୟ ରଖାଯାଇଛି। ଅଦ୍ୟାବଧି ସଂସ୍ଥା ପକ୍ଷରୁ ୧୨ ହଜାର ବ୍ୟକ୍ତିବିଶେଷଙ୍କର ଟିକାକରଣ କରାଯାଇଛି। କମ୍ପାନୀ ପକ୍ଷରୁ ୪୦ ହଜାରରୁ ବ୍ୟକ୍ତି ବିଶେଷଙ୍କ ଟିକାଦାନ କରାଯିବାର ଲକ୍ଷ୍ୟ ରଖାଯାଇଛି।

ଚାକିରି ହରାଇଲେ ୭୫ ଲକ୍ଷ

ନୂଆଦିଲ୍ଲୀ,୩।୫

କୋଭିଡ୍-୧୯କୁ ନିୟନ୍ତ୍ରଣ କରିବା ଲାଗି ଆଞ୍ଚଳିକ ସ୍ତରରେ ଲକ୍‌ଡାଉନ କଟକଣା ଜାରି କରାଯାଇଛି। ଫଳରେ ଏପ୍ରିଲ ମାସରେ ୭୫ ଲକ୍ଷ ଲୋକ ଚାକିରି ହରାଇଥିବା ଜଣାପଡ଼ିଛି।

ଲକ୍‌ଡାଉନ ପ୍ରଭାବ

ବେରୋଜଗାରୀ ହାର ୪ ମାସର ସର୍ବୋଚ୍ଚ ସ୍ତର ୮% ଛୁଇଁଥିବା ସେଣ୍ଟର ଫର୍ ମନିଟରିଂ ଇଣ୍ଡିଆନ ଇକୋନୋମି (ସିଏମ୍‌ଆଇଇ) ପକ୍ଷରୁ ସୋମବାର ଏକ ରିପୋର୍ଟ ପ୍ରକାଶ ପାଇଛି। ବର୍ତ୍ତମାନ ବଜାର ସ୍ଥିତି ଚ୍ୟାଲେଞ୍ଜିଂ ରହିଥିବାରୁ ବେରୋଜଗାରୀ କ୍ଷେତ୍ରରେ ଏଭଳି ଧାରା ଜାରି ରହିବ ବୋଲି ସିଏମ୍‌ଆଇଇର ପରିଚାଳନା ନିର୍ଦ୍ଦେଶକ ତଥା ମୁଖ୍ୟ ନିର୍ବାହୀ ମହେଶ ବ୍ୟାସ କହିଛନ୍ତି।

ରିପୋର୍ଟ ମୁତାବକ, ମାର୍ଚ୍ଚ ତୁଳନାରେ ଏପ୍ରିଲରେ ବଜାର ସ୍ଥିତି ବିଗିଡିବା ଯୋଗୁ ବେରୋଜଗାରୀ ହାର ଅହେତୁକ ଭାବେ ବଢ଼ିଛି। ଜାତୀୟ ସ୍ତରରେ ବେରୋଜଗାରୀ ହାର ୭.୯୭% ସ୍ତରରେ ରହିଛି। ସହରାଞ୍ଚଳରେ ଏହି ହାର ୯.୭୮% ରହିଥିବା ବେଳେ ଗ୍ରାମାଞ୍ଚଳରେ ଏହା ୭.୧୩% ସ୍ତରରେ ରହିଛି। ମାର୍ଚ୍ଚ ମାସରେ ଜାତୀୟ ସ୍ତରରେ ବେରୋଜଗାରୀ ହାର ୬.୫୦% ସ୍ତରରେ ରହିଥିଲା। ଉଭୟ ଗ୍ରାମାଞ୍ଚଳ ଏବଂ ସହରାଞ୍ଚଳ ସ୍ଥିତି ଏହି ସମୟରେ ବେଶି କିଛି ବିଗିଡ଼ି ନ ଥିଲା।

କୋଭିଡ୍ ବଢ଼ିବାରୁ ଆଞ୍ଚଳିକ ସ୍ତରରେ କଟକଣା ବଢ଼ାଯାଇଛି। ଏହା ଆର୍ଥିକ କାର୍ଯ୍ୟକଳାପକୁ ପ୍ରଭାବିତ କରିଛି। ଫଳରେ ନିଯୁକ୍ତି ଉପରେ ଏହାର ପ୍ରଭାବ ପଡିଛି ବୋଲି ବ୍ୟାସ ମତବ୍ୟକ୍ତ କରିଛନ୍ତି। ସ୍ଥିତି ବିଗିଡ଼ି ରହିଲେ ଉଭୟ ବେରୋଜଗାରୀ ଏବଂ ଶ୍ରମଶକ୍ତିର ଯୋଗଦାନ ଉଭୟ ପ୍ରଭାବିତ ହୋଇ ରହିବାର ଆଶଙ୍କା ଉପୁଜିଛି। ଗତ ବର୍ଷ ଲକ୍‌ଡାଉନ ଭଳି ଚଳିତ ବର୍ଷ ସ୍ଥିତି ଭିନ୍ନ ରହିଛି। ଗତ ବର୍ଷ ବେରୋଜଗାରୀ ହାର ୨୪% ସ୍ତର ଛୁଇଁଥିଲା। କରୋନା ସଂକ୍ରମଣ ଏବଂ ଲୋକଙ୍କ ଲୋକଙ୍କ ଜୀବନ ହାନି ହେଉଥିବାରୁ ଲକ୍‌ଡାଉନକୁ ଶେଷ ବିକଳ୍ପ ଭାବେ ରାଜ୍ୟଗୁଡିକ ନେଇପାରିବେ ବୋଲି ପ୍ରଧାନମନ୍ତ୍ରୀ ନରେନ୍ଦ୍ର ମୋଦି ଗତ ମାସରେ କହିଥିଲେ।

ଭାକ୍ସିନ ଟେକ୍ନୋଲୋଜି ଶେୟାରିଂ କରନ୍ତୁ ଦେଶ ସମୂହ: ସୀତାରାମନ

ନୂଆଦିଲ୍ଲୀ,୩।୫

କୋଭିଡ୍-୧୯ ମହାମାରୀ ସମୟରେ ଦେଶ ସମୂହ ଭାକ୍ସିନ ପ୍ରସ୍ତୁତି ନେଇ ଟେକ୍ନୋଲୋଜି ନିଜ ନିଜ ମଧ୍ୟରେ ଶେୟାରିଂ କରିବା ନେଇ ଅର୍ଥମନ୍ତ୍ରୀ ନିର୍ମଳା ସୀତାରାମନ ସୋମବାର ଆହ୍ୱାନ ଜଣାଇଛନ୍ତି। ଦେଶଗୁଡ଼ିକ ମଧ୍ୟରେ କୌଣସିଭାକ୍ସିନ ଜାତୀୟତାବାଦ ନ ରହିବାର ଆବଶ୍ୟକତା ରହିଛି। ଟେକ୍ନୋଲୋଜି ଶେୟାରିଂ ପାଇଁ ଦେଶ ସମୂହ ଆଗେଇ ଆସିବା ଆବଶ୍ୟକ ବୋଲି ଏସିଆନ ଡେଭଲପମେଣ୍ଟ ବ୍ୟାଙ୍କ(ଏଡିବି)ର ବାର୍ଷିକ ଭର୍ଚୁଆଲ କାର୍ଯ୍ୟକ୍ରମରେ ସୀତାରାମନ ଏହା କହିଛନ୍ତି। ଏହି ଅବସରରେ ସେ ବୌଦ୍ଧିକ ସମ୍ପତ୍ତି ଅଧିକାରର ବାଣିଜ୍ୟ ସମ୍ପର୍କିତ ପ୍ରସଙ୍ଗ ଉପରେ ଗୁରୁତ୍ୱାରୋପ କରିଛନ୍ତି। କୋଭିଡ୍-୧୯ ବିରୋଧରେ ଲଢ଼େଇ ଜାରି ରଖିବା ଲାଗି ବିଭିନ୍ନ ଦେଶ ମିଳିତ ହେବା ଉପରେ ମଧ୍ୟ ସେ ମତ ରଖିଛି। ପରିବେଶ ସୁରକ୍ଷା ଦିଗରେ ପ୍ୟାରିସ ଚୁକ୍ତି ପାଳନ କ୍ଷେତ୍ରରେ ଭାରତ ସରକାରଙ୍କ ପଦକ୍ଷେପ ଉପରେ ମଧ୍ୟ ସେ ଗୁରୁତ୍ୱାରୋପ କରିଥିଲେ। ଭାରତୀୟ ଅର୍ଥ ବ୍ୟବସ୍ଥା କିଭଳି ଆଗକୁ ବଢ଼ିପାରିବ ତାକୁ ଧ୍ୟାନରେ ରଖାଯାଇଛି। ଏମ୍‌ଏସ୍‌ଏମ୍‌ଇଗୁଡ଼ିକ ଅର୍ଥ ବ୍ୟବସ୍ଥାର ମେରୁଦଣ୍ଡ ହୋଇଥିବାରୁ ଶିଳ୍ପଗୁଡ଼ିକୁ ୩ ଲକ୍ଷ କୋଟି ଟଙ୍କାର ସହାୟତା ଦିଆଯାଇଛି।

ଅଭିବୃଦ୍ଧି ଆକଳନ କମାଇଲା ବାର୍କଲେ

ମୁମ୍ବାଇ,୩।୫

ଆର୍ଥିକ ବର୍ଷ ୨୦୨୧-୨୨ ଲାଗି ଭାରତର ଅଭିବୃଦ୍ଧି ହାର ୧୦% ରହିବ ବୋଲି ଗ୍ଲୋବାଲ ବ୍ରୋକ୍‌ରେଜ ଫାର୍ମ ବାର୍କଲେ ସୋମବାର ପ୍ରକାଶ କରିଛି। ଭାରତର ଅଭିବୃଦ୍ଧି ହାର ୧୧% ରହିବା ନେଇ ଏହି ଫାର୍ମ ପୂର୍ବରୁ ଆକଳନ କରିଥିବା ବେଳେ ବର୍ତ୍ତମାନ ଏଥିରେ ପରିବର୍ତ୍ତନ କରିଛି। ଦେଶ ମଧ୍ୟରେ ଟିକା ଯୋଗାଣରେ ବିଳମ୍ବ ଏବଂ ସଂକ୍ରମଣ ବଢୁଥିବାରୁ ଅଭିବୃଦ୍ଧି ଆକଳନକୁ ଏହା ପରିବର୍ତ୍ତନ କରିଥିବା ଜଣାପଡିଛି। ଯଦି ଜୁନ୍ ଯାଏ ଲକ୍‌ଡାଉନ ଲାଗି ରହେ ତେବେ ଏହା ଦେଶର ଅର୍ଥ ବ୍ୟବସ୍ଥା ପ୍ରାୟ ୩୮.୪ ବିଲିୟନ ଡଲାର କ୍ଷତି ସହିବ ବୋଲି ଏହା ଆକଳନରେ କହିଛି। କଟକଣା ଯଦି ଅଗଷ୍ଟ ଯାଏ ଜାରି ରହେ ତେବେ ଅର୍ଥ ବ୍ୟବସ୍ଥାର ଅଭିବୃଦ୍ଧି ୮.୮% ଖସିପାରେ ବୋଲି ଏହାର ରିପୋର୍ଟରେ ଆଶଙ୍କା କରାଯାଇଛି।

ଗତ ଆର୍ଥିକ ବର୍ଷରେ ଭାରତର ଅଭିବୃଦ୍ଧି ୭.୬% ଖସିବା ନେଇ ଏହା ଆକଳନ କରିଛି। କରୋନା ମହାମାରୀ ରୋକିବା ଲାଗି ଜାରି ହୋଇଥିବା ଲକ୍‌ଡାଉନ ଅର୍ଥବ୍ୟବସ୍ଥା, ନିଯୁକ୍ତି ଏବଂ ଚାହିଦା ଉପରେ ଗଭୀର ପ୍ରଭାବ ପକାଇଛି। ଆର୍ଥିକ ବର୍ଷ ୨୦୨୧-୨୨ରେ ଅଭିବୃଦ୍ଧି ଉନ୍ନତ ହେବ ବୋଲି ଆଶା କରାଯାଉଥିଲା। ମାତ୍ର ଆଞ୍ଚଳିକ ସ୍ତରରେ ଲକ୍‌ଡାଉନ ଅଭିବୃଦ୍ଧି ଉପରେ ପ୍ରଭାବ ପକାଉଥିବା କୁହାଯାଉଛି। ଅର୍ଥ ବ୍ୟବସ୍ଥା ୧୦.୫% ହାରରେ ବଢ଼ିବ ବୋଲି ଆର୍‌ବିଆଇ ମଧ୍ୟ କହିସାରିଛି। ସଂକ୍ରମଣ ବଢୁଥିବାରୁ ଏହା ଅର୍ଥ ବ୍ୟବସ୍ଥା ଲାଗି ଅନିଶ୍ଚିତତା ବଢ଼ାଉଛି। ସେହିଭଳି ଟିକାକରଣ ହ୍ରାସ ହେଉଥିବାରୁ ଏହା ସୁଧାର ପ୍ରକ୍ରିୟାକୁ ମଧ୍ୟ ବାଧା ପହଞ୍ଚାଉଛି ବୋଲି ବାର୍କଲେ ରିପୋର୍ଟରେ ପ୍ରକାଶ ପାଇଛି।

ଜେଏସ୍‌ପିଏଲ୍‌ର ଦୈନିକ ୧୦୦ ଟନ୍ ଅକ୍ସିଜେନ ଯୋଗାଣ

ନୂଆଦିଲ୍ଲୀ,୩।୫

ଜିନ୍ଦଲ ଷ୍ଟିଲ୍ ଆଣ୍ଡ ପାୱାର ଲିମିଟେଡ୍ (ଜେଏସ୍‌ପିଏଲ୍) ଏହାର ଅନୁଗୋଳ ସ୍ଥିତ ମେଗା ଇସ୍ପାତ କାରଖାନାରୁ ଗତ ଏପ୍ରିଲ ମାସରୁ ତରଳ ମେଡିକାଲ ଅମ୍ଳଜାନ(ଏଲ୍‌ଏମ୍‌ଓ) ଦେଶର ବିଭିନ୍ନ ରାଜ୍ୟକୁ ଯୋଗାଉଛି। ସରକାରଙ୍କ ନିୟମ ଅନୁଯାୟୀ, କମ୍ପାନୀ ପକ୍ଷରୁ ଦେଶର ଅନେକ ଡାକ୍ତରଖାନାକୁ ଟ୍ୟାଙ୍କର ମାଧ୍ୟମରେ ମେଡିକାଲ ଅମ୍ଳଜାନ ପଠାଯାଇଛି। କମ୍ପାନୀର ଅଧ୍ୟକ୍ଷ ନବୀନ ଜିନ୍ଦଲ କିଛିଦିନ ପୂର୍ବରୁ କହିଥିଲେ, ବିପର୍ଯ୍ୟୟ ଏବଂ ଜରୁରିକାଳୀନ ପରିସ୍ଥିତିରେ ଜେଏସ୍‌ପିଏଲ୍ ଦେଶ ତଥା ଦେଶବାସୀଙ୍କ ସହ ସର୍ବଦା ଛିଡ଼ା ହୋଇଛି। କମ୍ପାନୀର ଅନୁଗୋଳ ଇସ୍ପାତ କାରଖାନା ପରିସରରେ ଥିବା ଅମ୍ଳଜାନ କାରଖାନାରୁ ନିୟମିତ ଭାବରେ ତରଳ ମେଡିକାଲ ଅମ୍ଳଜାନ ଉତ୍ପାଦନ କରିବା ସହିତ ଅମ୍ଳଜାନ ଟ୍ୟାଙ୍କରଗୁଡିକୁ କ୍ରମାଗତ ଭାବରେ ଭରାଯାଉଛି।

ମୁଖ୍ୟମନ୍ତ୍ରୀ ରିଲିଫ ପାଣ୍ଠିକୁ ୨୦ ଲକ୍ଷ ଟଙ୍କା ଦେଲା ହାଉସିଂ ବୋର୍ଡ

ଭୁବନେଶ୍ୱର,୩।୫

ଓଡ଼ିଶା ରାଜ୍ୟ ଗୃହନିର୍ମାଣ ସଂସ୍ଥା (ଓଏସ୍‌ଏବ୍‌ବି) ପକ୍ଷରୁ ରାଜ୍ୟର କୋଭିଡ୍ ମୁକାବିଲା ପାଇଁ ମୁଖ୍ୟମନ୍ତ୍ରୀଙ୍କ ରିଲିଫ ପାଣ୍ଠିକୁ ୨୦ ଲକ୍ଷ ଟଙ୍କା ପ୍ରଦାନ କରାଯାଇଛି। ସଂସ୍ଥାର ଅଧ୍ୟକ୍ଷ ପ୍ରିୟଦର୍ଶୀ ମିଶ୍ର ଓ ଏହାର ବିତ୍ତ ଉପଦେଷ୍ଟା ତଥା ମୁଖ୍ୟ ହିସାବ ଅଧିକାରୀ ତେଜରାଜ ପ୍ରଧାନ ସୋମବାର ଲୋକସେବା ଭବନ ପରିସରରେ ମୁଖ୍ୟ ଶାସନ ସଚିବ ସୁରେଶ ଚନ୍ଦ୍ର ମହାପାତ୍ରଙ୍କୁ ଭେଟି ଏହି ସହାୟତା ରାଶି ପ୍ରଦାନ କରିଥିଲେ।

ଏହିଅବସରରେ ପ୍ରିୟଦର୍ଶୀ କହିଥିଲେ, ରାଜ୍ୟରେ କୋଭିଡ୍ ପରିସ୍ଥିତିକୁ ମୁଖ୍ୟମନ୍ତ୍ରୀ ସଫଳ ଭାବେ ମୁକାବିଲା କରୁଛନ୍ତି। ତାଙ୍କର ଦୂରଦର୍ଶିତା ସମ୍ପନ୍ନ ନେତୃତ୍ୱ ଏବଂ ରାଜ୍ୟ ସରକାରଙ୍କ ସମୟୋପଯୋଗୀ ବିଭିନ୍ନ ପଦକ୍ଷେପ ଯୋଗୁ ଦେଶର ଅନ୍ୟ ରାଜ୍ୟ ତୁଳନାରେ ଓଡ଼ିଶାର ସ୍ଥିତି ଭଲ ରହିଛି ବୋଲି ସେ ମତବ୍ୟକ୍ତ କରିଥିଲେ।

ରାଜ୍ୟ ଖବର

ସିନିୟର ସିଭିଲ ଜଜ୍ କୋର୍ଟ ଉଦ୍‌ଘାଟିତ

ବରଗଡ଼ ଅଫିସ୍,୩।୫

ଉଦଘାଟନୀ ଅବସରରେ ଉପସ୍ଥିତ ବିଚାରପତିବୃନ୍ଦ ।

ବରଗଡ଼ ଜିଲା ସୋହେଲାରେ ସୋମବାର ସିନିୟର ସିଭିଲ ଜଜ୍ କୋର୍ଟ ତଥା ସହାୟକ ସେସନ୍‌ସ କୋର୍ଟ ଉଦ୍‌ଘାଟିତ ହୋଇଛି । ହାଇକୋର୍ଟ ମୁଖ୍ୟ ବିଚାରପତି ଡଃ ଏସ୍. ମୁରଲୀଧର ଭିଡ଼ିଓ କନଫରେନ୍ସ ମାଧ୍ୟମରେ ଏହାକୁ ଉଦ୍‌ଘାଟନ କରିଥିଲେ। ବିଚାରପତି ଦେବବ୍ରତ ଦାଶଙ୍କ ଉପସ୍ଥିତିରେ ଅନୁଷ୍ଠିତ ଉଦଘାଟନୀ କାର୍ଯ୍ୟକ୍ରମରେ ବରଗଡ଼ ଜିଲା ଜଜ୍ ସଞ୍ଜୟ କୁମାର ସାହୁ, ସୋହେଲା ଜେଏମ୍‌ଏଫ୍‌ସିର ଶିଶିର କୁମାର ସାହୁ, ଜିଲାପାଳ ଜ୍ୟୋତିରଞ୍ଜନ ପ୍ରଧାନ, ଏସ୍‌ପି ପଦ୍ମିନୀ ସାହୁ, ସୋହେଲା ଓକିଲ ସଂଘ ସଭାପତି ଅଶୋକ କୁମାର ବାରିକ, ସମ୍ପାଦକ ରୋହିତ କୁମାର ଦେବତାଙ୍କ ସମେତ ଅନ୍ୟ ସଦସ୍ୟ ଉପସ୍ଥିତ ଥିଲେ ।

ସାନି ତଦନ୍ତ ନେଇ ଜାତୀୟ ମାନବାଧିକାର କମିଶନଙ୍କ ନିର୍ଦ୍ଦେଶ

ନବରଙ୍ଗପୁର,୩।୫(ବି.ପ୍ର.)

ତେଲଙ୍ଗାନାରେ ଇଟାଭାଟି ମାଲିକଙ୍କ ନିକଟରେ ସାନଝିଅ ବନ୍ଧକ ଘଟଣା

- ନବରଙ୍ଗପୁର ଜିଲା ପ୍ରଶାସନ ମଧ୍ୟ ତଦନ୍ତ କରିବ
- ମୂଳ ରିପୋର୍ଟରେ ନ ଥିଲା କାହାର ବୟାନ

ତେଲଙ୍ଗାନା ରାଜ୍ୟର ଏକ ଇଟାଭାଟି ମାଲିକଙ୍କ ନିକଟରେ ରୋଗାକ୍ରାନ୍ତ ମାଆ ଛାଡ଼ି ଆସିଥିବା ସାନଝିଅକୁ ପରେ ମାଲିକ ନ ଛାଡିବା ଏବଂ ଏହି ଘଟଣା ଜାତୀୟ ମାନବାଧିକାର କମିଶନଙ୍କ ନିକଟକୁ ଯିବା ପରେ ତେଲଙ୍ଗାନା ପ୍ରଶାସନ ରିପୋର୍ଟକୁ ନେଇ କମିଶନ ଅସନ୍ତୋଷ ପ୍ରକାଶ କରିଛନ୍ତି। ସମ୍ପୂର୍ଣ୍ଣ ଘଟଣାର ତଦନ୍ତ ରିପୋର୍ଟ ଉଭୟ ତେଲଙ୍ଗାନା ସରକାର ଓ ନବରଙ୍ଗପୁର ଜିଲା ପ୍ରଶାସନକୁ ଦେବାକୁ ନିର୍ଦ୍ଦେଶ ଦେଇଛନ୍ତି।

ଖବରରୁ ଜଣାପଡିଛି ଚନ୍ଦାହାଣ୍ଡି ବ୍ଲକ କେନାଲ ସାହିର ଅନାଦି ଚୌହାନ ତାଙ୍କ ସାନଝିଅ ପ୍ରିୟଙ୍କାକୁ ନେଇ ତେଲଙ୍ଗାନାର ଏକ ଇଟାଭାଟିରେ କାମ କରୁଥିଲେ। ସ୍ୱାମୀଙ୍କ ବିୟୋଗ ପରେ ମା' ଅନାଦି ଦୁଇ ଝିଅ ସାଗରିକା ଓ ପ୍ରିୟଙ୍କାଙ୍କୁ ଧରି ବହୁ କଷ୍ଟରେ ଚଳୁଥିଲେ। ପରିବାର ପ୍ରତିପୋଷଣ ଓ ଦୁଇ ଝିଅଙ୍କ ପାଠପଢା ପାଇଁ ବାଧ୍ୟହୋଇ ଦାଦନ ଖଟି ଯିବାକୁ ନିଷ୍ପତ୍ତି ନେଇଥିଲେ। ସାନଝିଅ ପ୍ରିୟଙ୍କାକୁ ଧରି ସେ ତେଲଙ୍ଗାନା ଯାଇଥିଲେ। ସେଠାରେ ସେ ଏକ ଇଟାଭାଟିରେ କାମ କରୁଥିଲେ। କିଛିଦିନ ପରେ ଅନାଦିଙ୍କ ସ୍ୱାସ୍ଥ୍ୟ ଖରାପ ହେବାରୁ ଇଟାଭାଟି ମାଲିକ ତାଙ୍କୁ ଚାନ୍ଦହାଣ୍ଡି ପଠାଇ ଦେଇଥିଲେ। ୨୦୨୦ ମେ ୪ରେ ଅନାଦିଙ୍କ ମୃତ୍ୟୁ ଘଟିଥିଲା। ଅନାଦି ଘରକୁ ଫେରିବା ସମୟରେ ଇଟାଭାଟି ମାଲିକଙ୍କଠାରୁ କିଛି ଟଙ୍କା ଆଣିଥିବା ବେଳେ ସାନଝିଅ ପ୍ରିୟଙ୍କାଙ୍କୁ ସମ୍ପୃକ୍ତ ମାଲିକଙ୍କ ଦାୟିତ୍ୱରେ ଛାଡି ଆସିଥିଲେ। ପରେ ମା'ଙ୍କ ମୃତ୍ୟୁ ଖବର ବଡ଼ଝିଅ ସାଗରିକା ପ୍ରିୟଙ୍କାଙ୍କୁ ଜଣାଇଥିଲେ। ମାତ୍ର ଇଟାଭାଟି ମାଲିକ ଟଙ୍କା ପାଇଁ ସାନଝିଅକୁ ବନ୍ଧକ ରଖି ଛାଡି ନ ଥିଲେ। ଏହି ଖବର ବିଭିନ୍ନ ଗଣମାଧ୍ୟମରେ ପ୍ରକାଶିତ ହେବା ପରେ ପୂର୍ବତନ ଏମ୍‌ପି ପ୍ରଦୀପ ମାଝି ଏବଂ ଜିଲା ପ୍ରଶାସନର ହସ୍ତକ୍ଷେପ କରିବାରୁ ପ୍ରିୟଙ୍କା ଫେରି ଆସିଥିଲେ।

ଏହି ଘଟଣାକୁ ନେଇ ଭବାନୀପାଟଣା ବାହାଦୁର ବଗିଚାପଡ଼ାର ଦିଲୀପ ଦାସ ଜାତୀୟ ମାନବାଧିକାର କମିଶନଙ୍କ ନିକଟରେ ୨୦୨୦ ମେ ୨୦ରେ ଅଭିଯୋଗ କରବାରୁ କମିଶନ ତେଲଙ୍ଗାନା ପ୍ରଶାସନକୁ ରିପୋର୍ଟ ମାଗିଥିଲେ। ସେତେବେଳେ ଯେଉଁ ରିପୋର୍ଟ ପ୍ରଦାନ କରାଯାଇଥିଲା ସେଥିରେ ଝିଅର ବୟାନ, ଇଟାଭାଟି ମାଲିକ ଓ ଅଭିଯୋଗକାରୀଙ୍କ ବୟାନ ରେକର୍ଡ ହୋଇ ନ ଥିଲା। ଏହି ରିପୋର୍ଟ ଉପରେ କମିଶନ ସନ୍ଦେହ ପ୍ରକାଶ କରି ଅସନ୍ତୋଷ ପ୍ରକାଶ କରିଛନ୍ତି। ତେଲଙ୍ଗାନା ମୁଖ୍ୟ ଶାସନ ସଚିବ ଓ ନବରଙ୍ଗପୁର ଜିଲା ପ୍ରଶାସନକୁ ପୁନର୍ବାର ଘଟଣାର ତଦନ୍ତ କରି ଏହାର ବିସ୍ତୃତ ରିପୋର୍ଟ ପ୍ରଦାନ କରିବାକୁ ୨୭।୪।୨୦୨୧ରେ ନିର୍ଦ୍ଦେଶ ଦେଇଛନ୍ତି ।

ବିକାଶରେ ୧୫ ଆଇସିୟୁ ସଂରକ୍ଷିତ

ବରଗଡ଼ ଅଫିସ୍,୩।୫

ବରଗଡ଼ ଜିଲାରେ କୋଭିଡ୍ ଆକ୍ରାନ୍ତ, ମୃତକଙ୍କ ସଂଖ୍ୟା ବଢ଼ି ଚାଲିଛି । ଜିଲାରେ କୋଭିଡ୍ ଆକ୍ରାନ୍ତ, ମୃତକଙ୍କ ସଂଖ୍ୟା ବୃଦ୍ଧି ପାଉଥିବାବେଳେ ବରଗଡ଼ କୋଭିଡ୍ ହସ୍ପିଟାଲରେ ଆଇସିୟୁ, ଭେଣ୍ଟିଲେଟର, ଶଯ୍ୟାଭାବ ଚିନ୍ତାର ବିଷୟ ହୋଇଛି। ଏଥିପାଇଁ ରାଜ୍ୟ ସରକାରଙ୍କ ନିର୍ଦ୍ଦେଶ ତଥା ଗାଇଡ୍ ଲାଇନ ଅନୁଯାୟୀ ୧୫ ଆଇସିୟୁ ଶଯ୍ୟା ଯୋଗାଇ ଦେବା ପାଇଁ ଜିଲା ମୁଖ୍ୟ ଚିକିତ୍ସାଧିକାରୀ ଡା. ଅରୁଣ କୁମାର ପାତ୍ର ବରଗଡ଼ ବିକାଶ ମଲ୍ଟି ସ୍ପେଶିଆଲିଟି ହସ୍ପିଟାଲ(ଭିଏମଏସଏଚ୍)ର ଚେୟାରମ୍ୟାନଙ୍କୁ ଲେଖି ଜଣାଇଥିଲେ। ତେବେ ହସ୍ପିଟାଲର ମୁଖ୍ୟ ପ୍ରଶାସନିକ ଅଧିକାରୀ ସି. ଏଚ୍. ରବି କୁମାର ବରଗଡ଼ ସିଡ଼ିଏମ୍‌ଓଙ୍କୁ ସଂରକ୍ଷିତ ଆଇସିୟୁ ଶଯ୍ୟା ଉପରେ ଅନ୍ୟ ଏକ ପତ୍ରରେ ଲେଖି ଜଣାଇଛନ୍ତି। ଭିଏମ୍‌ଏସ୍‌ଏଚ୍‌ରେ ୧୦ ଭେଣ୍ଟିଲେଟର ସମେତ ୧୫ ଆଇସିୟୁ ଶଯ୍ୟା ସଂରକ୍ଷିତ ରଖାଯାଇଥିବା ସେହି ପତ୍ରରେ ଉଲ୍ଲେଖ ରହିଛି । ବରଗଡ଼ କୋଭିଡ୍ ହସ୍ପିଟାଲରୁ ସିଡ଼ିଏମ୍‌ଓ ତଥା ନୋଡ଼ାଲ ଅଫିସର ସ୍ଥାନାନ୍ତର କରୁଥିବା ଆକ୍ରାନ୍ତଙ୍କ ପାଇଁ ସେହି ଶଯ୍ୟା ଗୁଡ଼ିକ ଉପଲବ୍ଧ ହେବ। ରାଜ୍ୟ ସରକାରଙ୍କ ସ୍ୱାସ୍ଥ୍ୟ ଓ ପରିବାର କଲ୍ୟାଣ ବିଭାଗ ଶଯ୍ୟା ପ୍ରତି ଧାର୍ଯ୍ୟ କରିଥିବା ଚିକିତ୍ସା, ଔଷଧ ଆଦି ଖର୍ଚ୍ଚ ନିଆଯିବ ବୋଲି ସେଥିରେ ସୂଚନା ଦିଆଯାଇଛି ।

ଧର୍ମେନ୍ଦ୍ରଙ୍କୁ ଲେଖିଲେ ପ୍ରସନ୍ନ

ବରଗଡ଼ ଅଫିସ୍,୩।୫

ବରଗଡ଼ ଜିଲାରେ କୋଭିଡ୍ ଆକ୍ରାନ୍ତଙ୍କ ଚିକିତ୍ସା ପାଇଁ ଆଇସିୟୁ, ଭେଣ୍ଟିଲେଟର ଅଭାବ ନେଇ ରାଜ୍ୟସଭା ସଦସ୍ୟ ପ୍ରସନ୍ନ ଆଚାର୍ଯ୍ୟ କେନ୍ଦ୍ରମନ୍ତ୍ରୀ ଧର୍ମେନ୍ଦ୍ର ପ୍ରଧାନଙ୍କ ସହଯୋଗ ଲୋଡ଼ିଛନ୍ତି। ସୋମବାର ସେ ଏ ନେଇ ଧର୍ମେନ୍ଦ୍ରଙ୍କୁ ଏକ ଚିଠି ଲେଖିଛନ୍ତି। ଛତିଶଗଡ଼ ସୀମାନ୍ତଙ୍କୁ ଲାଗି ରହିଥିବା ବରଗଡ଼ ଜିଲାରେ କରୋନା ସଂକ୍ରମଣ ବଢ଼ି ଚାଲିଛି। ରାଜ୍ୟ ସରକାର ଏହାକୁ ପ୍ରତିହତ କରିବାକୁ ଉଦ୍ୟମ ଜାରି ରଖିଛନ୍ତି । ମାତ୍ର ଆଇସିୟୁ, ଭେଣ୍ଟିଲେଟର ଅ

ପଶ୍ଚିମବଙ୍ଗରେ ତୃଣମୂଳ କଂଗ୍ରେସର ବିପୁଳ ବିଜୟରେ ଦଳର ନେତା ଏବଂ କର୍ମୀମାନେ ଖୁସି ବ୍ୟକ୍ତ କରିଛନ୍ତି। ଏହି ପରିପ୍ରେକ୍ଷୀରେ ଟିଏମ୍‌ସି ଏମ୍‌ପି ତଥା ବଙ୍ଗଳା ଅଭିନେତ୍ରୀ ନୁସ୍‌ରତ ଜହାଁ ଟୁଇଟ କରି ମମତାଙ୍କୁ ଶୁଭେଚ୍ଛା ଜଣାଇଛନ୍ତି। କ୍ୟାପଶନରେ ଲେଖିଛନ୍ତି, 'ଜିତିଗଲେ, ଖେଳ ହେଲା'। ତାଙ୍କର ଏହି ଟୁଇଟ ଏବେ ଖୁବ ଭାଇରାଲ ହେଉଛି। ଏହି ଟୁଇଟ୍‌କୁ ବର୍ତ୍ତମାନ ସୁଦ୍ଧା ୧୧୦୦୦ରୁ ଅଧିକ ଲୋକ ଦେଖିସାରିଥିବା ବେଳେ ୨୯୧ ଜଣ ରିଟୁଇଟ କରିଛନ୍ତି। ଜଣେ ୟୁଜର ଲେଖିଛନ୍ତି, ମମତା ବାନାର୍ଜୀଙ୍କୁ ଶୁଭେଚ୍ଛା। ଆଉ ଜଣେ ୟୁଜର ଲେଖିଛନ୍ତି, ଜୟ୍ ବଙ୍ଗଳା, ଏବେ ଖେଳ ହେବ।

ସଫଳତା ସାଉଁଟୁଛି 'ଇଞ୍ଜେନ୍ୟୁଟି'

ମଙ୍ଗଳ ଅଭିଯାନରେ ସାମିଲ ହୋଇଥିବା ନାସାର ଇଞ୍ଜେନ୍ୟୁଟି ହେଲିକପ୍ଟର ଗୋଟିଏ ପରେ ଗୋଟିଏ ସଫଳତା ସାଉଁଟିବାରେ ଲାଗିଛି। ନିଜର ୫ଟି ମହତ୍ତ୍ୱାକାଂକ୍ଷୀ ଉଡ଼ାଣ ଅଭିଯାନ ଭିତରୁ ୪ଟିରେ ଉତ୍ତୀର୍ଣ୍ଣ ହୋଇଥିବା ଏହି ଯାନ ଏବେ ମଙ୍ଗଳରେ ଗବେଷଣା ଚଳାଇଥିବା ପର୍ସିଭରେନ୍ସ ରୋଭରକୁ ଜୀବନ ପାଇ ଆବଶ୍ୟକ ତତ୍ତ୍ୱ ଖୋଜିବାରେ ସହାୟତା କରୁଛି।

ନୂଆଦିଲ୍ଲୀ: ଆମେରିକୀୟ ମହାକାଶ ଗବେଷଣା ସଂସ୍ଥା ନାସା ପର୍ସିଭରେନ୍ସ ରୋଭର ମଙ୍ଗଳର ପୃଷ୍ଠରେ ଅନ୍ୱେଷଣ ଜାରି ରଖିଛି। ହେଲେ ରୋଭର ସହିତ ଗବେଷଣାରେ ସାମିଲ ହୋଇଥିବା ଇଞ୍ଜେନ୍ୟୁଟି ହେଲିକପ୍ଟର ଲୋହିତ ଗ୍ରହର ପ୍ରତିକୂଳ ପରିବେଶରେ ପ୍ରଥମ ଥର ସଫଳତାର ସହ ଉଡାଣ ଭରି ଆଶ୍ଚର୍ଯ୍ୟଜନକ ସଫଳତା ହାସଲ କରିଛି। ବୈଷୟିକ ଜ୍ଞାନକୌଶଳରେ ସମୃଦ୍ଧ ଏହି ଯାନ ଏବେ ପରବର୍ତ୍ତୀ ମିଶନ ଲାଗି ଆଗକୁ ବଢ଼ିଛି। ନିଜର ପ୍ରଥମ ଉଡ଼ାଣରୁ ଇଞ୍ଜେନ୍ୟୁଟି ହେଲିକପ୍ଟର ପ୍ରମାଣିତ କରିସାରିଛି ମଙ୍ଗଳରେ ହାଲୁକା ଡ୍ରୋନ୍ ଏବଂ ବିମାନ ଚାଳନା ସମ୍ଭବ। ଦ୍ୱିତୀୟ ଚରଣରେ ରୋଭରର ପଥପ୍ରଦର୍ଶକ ସାଜିବ ଇଞ୍ଜେନ୍ୟୁଟି। ରୋଭର ଆଗେ ଆଗେ ଯାଇ ସହାୟତା କରିବାକୁ ପଡ଼ିବ। ଫଳରେ ଲୋହିତ ଗ୍ରହରେ ଜୀବସତ୍ତା ଖୋଜିବା ସହଜ ହେବ।

ନାସା ପକ୍ଷରୁ ଟୁଇଟ୍‌ରେ ସୂଚନା ଦିଆଯାଇଛି, ଇଞ୍ଜେନ୍ୟୁଟି ନିଜର ୫ଟି ଉଡ଼ାଣ ଭିତରୁ ୪ଟିରେ

ପର୍ସିଭରେନ୍ସ ରୋଭରର ପଥପ୍ରଦର୍ଶକ

ଆଶାତୀତ ସଫଳତା ହାସଲ କରିଛି। ପ୍ରତ୍ୟେକ ଥର ଏହା ଅଧିକ ଉଚ୍ଚତା ଏବଂ ଗତିରେ ଉଡ଼ିବାରେ ସକ୍ଷମ ହୋଇଛି। ତେବେ ଏହି ୪ ଉଡ଼ାଣ ଲାଗି ଇଞ୍ଜେନ୍ୟୁଟି ହେଲିକପ୍ଟରକୁ ଆବଶ୍ୟକଠାରୁ ଅଧିକ ସମୟ ଲାଗିଛି। ହେଲେ ଏହାକୁ ଆହୁରି ଅନେକ କାର୍ଯ୍ୟ କରିବାର ଅଛି। ମଙ୍ଗଳ ଗ୍ରହରେ ଅଦ୍ୟାବଧି ହୋଇଥିବା ଗବେଷଣାରୁ ଜୀବନର ସତ୍ତା ମିଳିନାହିଁ। ତଥାପି ଲକ୍ଷାଧିକ ବର୍ଷ ପୂର୍ବରୁ ଏଠାରେ ଜୀବନ ଥିଲା ବୋଲି ବୈଜ୍ଞାନିକମାନେ ଜାଣିବାକୁ ପାଇଛନ୍ତି। ମଙ୍ଗଳ ଅଭିଯାନରେ ସାମିଲ ଥିବା ରୋଭର ଏବେ ମାଟିତଳେ ସୂକ୍ଷ୍ମଜୀବ ଏବଂ ସେମାନଙ୍କ ସଙ୍କେତକୁ ଖୋଜିବା ଲାଗି ନିୟୋଜିତ ଅଛି। ୧.୮ କିଲୋଗ୍ରାମ ବିଶିଷ୍ଟ ଇଞ୍ଜେନ୍ୟୁଟି ରେଟୋକ୍ରାଫ୍ଟ ଆଗାମୀ ଭବିଷ୍ୟତରେ ମହାକାଶ ଗବେଷଣାର ଦିଗ ବଦଳାଇଦେବ। କେବଳ ମଙ୍ଗଳ ନୁହେଁ, ଅନ୍ୟ ଗ୍ରହରେ ଏହାକୁ ସଫଳତାର ସହ ବ୍ୟବହାର କରାଯାଇପାରିବ ବୋଲି ନାସା ପକ୍ଷରୁ କୁହାଯାଇଛି।

ସୂଚନାଯୋଗ୍ୟ, ହାଲୁକା ଇଞ୍ଜେନ୍ୟୁଟି ଯାନ ମଙ୍ଗଳ ପରିବେଶରେ ଉଡ଼ାଣ ଭରି ଅନେକ ତଥ୍ୟ ହାସଲ କରିବାରେ ସକ୍ଷମ। ଅନ୍ୱେଷଣ ଲାଗି ଉତ୍ତମ ରାସ୍ତା ଖୋଜିବା, ସଂକୀର୍ଣ୍ଣ ଗୁମ୍ଫାରେ ପ୍ରବେଶ କରି ତଥ୍ୟ ସଂଗ୍ରହ କରିବାରେ ସିଦ୍ଧହସ୍ତ। ନିକଟରେ ପ୍ରସ୍ତାବିତ୍ ଇଞ୍ଜେନ୍ୟୁଟିର ୫ମ ଉଡ଼ାଣକୁ ସାମୟିକ ଭାବେ ସ୍ଥଗିତ ରଖାଯାଇଛି। କାରଣ ଏହାକୁ କେବଳ ଏକମାସ କାର୍ଯ୍ୟ କରିବା ଲାଗି ଡିଜାଇନ କରାଯାଇଥିଲା, ଯାହା ସମ୍ପୂର୍ଣ୍ଣ ସୌର ଶକ୍ତି ଉପରେ ନିର୍ଭରଶୀଳ। ଅତ୍ୟଧିକ ଚାପରେ ଏହାର ଯନ୍ତ୍ରାଂଶ ଖରାପ ହୋଇଯିବା ଆଶଙ୍କା ରହିଛି। ଅନୁରୂପ ଭାବେ ଅତ୍ୟଧିକ ଥଣ୍ଡା ଇଲାକାରେ ଏହା କାମ କରିପାରିବ କି ନାହିଁ ତାହା ସବୁଠାରୁ ବଡ଼ ପ୍ରଶ୍ନ ଭାବେ ବୈଜ୍ଞାନିକଙ୍କ ସାମ୍ନାରେ ଉଭା ହୋଇଛି।

ଅନୁଷ୍କା ଶର୍ମା

ଜନ୍ମଦିନ ପାଳିଲେନି ଅନୁଷ୍କା

ମୁମ୍ବାଇ: ଦେଶରେ କରୋନାର ଦ୍ୱିତୀୟ ଲହର ଭୟାବହ ସ୍ଥିତି ସୃଷ୍ଟି କରିଛି। ମହାମାରୀରେ ସଂକ୍ରମିତ ଓ ମୃତ୍ୟୁବରଣ କରୁଥିବା ଲୋକଙ୍କ ସଂଖ୍ୟା ଦିନକୁ ଦିନ ବଢିବାରେ ଲାଗିଛି। ପ୍ରତିଦିନ ଲକ୍ଷ ଲକ୍ଷ ଲୋକ କରୋନାର ଶିକାର ହେଉଛନ୍ତି ଏବଂ ହଜାର ହଜାର ଲୋକଙ୍କ ଜୀବନ ଯାଉଛି। ଏଭଳି ପରିସ୍ଥିତିରେ ସମସ୍ତ ସେଲିବ୍ରିଟି ମଧ୍ୟ ଦେଶକୁ ସାହାଯ୍ୟ କରିବା ପାଇଁ ସମସ୍ତ ପ୍ରକାର ଚେଷ୍ଟା କରୁଛନ୍ତି। ବଲିଉଡ ଅଭିନେତ୍ରୀ ଅନୁଷ୍କା ଶର୍ମା ଏବଂ ଭାରତୀୟ କ୍ରିକେଟ ଦଳର ଅଧିନାୟକ ବିରାଟ କୋହଲି ମଧ୍ୟ ଲୋକଙ୍କୁ ସଚେତନ କରିଛନ୍ତି। ଏହା ଭିତରେ ଶନିବାର ଅନୁଷ୍କାଙ୍କ ଜନ୍ମଦିନ ଥିବାବେଳେ ସେ ଏହି ଦିନକୁ ପାଳନ କରି ନ ଥିବା କହିଛନ୍ତି। ଏ ସମ୍ପର୍କରେ ଅନୁଷ୍କା ଶର୍ମା ଏକ ଭିଡିଓ ମଧ୍ୟ ଶେୟାର କରିଛନ୍ତି। ଭିଡିଓ ମାଧ୍ୟମରେ ଅଭିନେତ୍ରୀ ତାଙ୍କ ପ୍ରଶଂସକଙ୍କୁ ଏକ ବିଶେଷ ବାର୍ତ୍ତା ଦେଇଛନ୍ତି। ଭିଡିଓରେ ଅନୁଷ୍କା କହୁଛନ୍ତି– ସମସ୍ତଙ୍କୁ ନମସ୍କାର, ଆଶା କରେ ଆପଣ ସମସ୍ତେ ସୁରକ୍ଷିତ ରହିବେ। ଜନ୍ମଦିନର ଶୁଭେଚ୍ଛା ପାଇଁ ମୁଁ ତୁମ ସମସ୍ତଙ୍କୁ ଧନ୍ୟବାଦ ଦେବାକୁ ଚାହେଁ। ଆପଣ ପ୍ରକୃତରେ ମୋର ଦିନକୁ ସ୍ୱତନ୍ତ୍ର କରିଛନ୍ତି। କିନ୍ତୁ ଏହି ଯନ୍ତ୍ରଣାଦାୟକ ସମୟ ମଧ୍ୟରେ, ମୁଁ ମୋର ଜନ୍ମଦିନ ପାଳନ କରିବା ଠିକ ଅନୁଭବ କରି ନାହିଁ। ଅନୁଷ୍କା ଆହୁରି କହିଛନ୍ତି– ଏହି ସମୟରେ ସମସ୍ତଙ୍କ ପାଇଁ ମୋର ଏକ ବିଶେଷ ବାର୍ତ୍ତା ଅଛି। ଦେଶର ଏହି ସଙ୍କଟ ପରିସ୍ଥିତିରେ ମୁଁ ଦେଶକୁ ଏକଜୁଟ ହୋଇ କରୋନା ସହ ଲଢ଼େଇ ପାଇଁ ନିବେଦନ କରୁଛି। ବିରାଟ ଏବଂ ମୁଁ ଆମର ସାମାନ୍ୟ ସମର୍ଥନ ଦେବାକୁ ଏକାଠି ହେଉଛୁ। ଅନୁଷ୍କା ଶର୍ମା ଶେଷ ଥର ପାଇଁ ଶାହରୁଖ ଖାନଙ୍କ ସହିତ ଆନନ୍ଦ ଏଲ ରୟଙ୍କ 'ଜିରୋ'ରେ ବଡ ପରଦାରେ ନଜର ଆସିଥିଲେ। ଇରଫାନ ଖାନଙ୍କ ପୁଅ ବାବିଲ ଖାନଙ୍କ ଡେବ୍ୟୁ ଫିଲ୍ମ 'କାଲା'ରେ ଅନୁଷ୍କା ନଜର ଆସିବେ।

୧୦୮ ବର୍ଷରେ ଭାରତୀୟ ସିନେମା

ମୁମ୍ବାଇ: ଆଜି ହିନ୍ଦୀ ସିନେମା ଏହା ଭିତରେ ୧୦୮ ବର୍ଷ ପୂରଣ କରିଛି। ପ୍ରଥମ ଭାରତୀୟ ଫିଚର ଚଳଚ୍ଚିତ୍ର ରାଜା ହରିଶ୍ଚନ୍ଦ୍ର ୧୯୧୩ରେ ମୁକ୍ତିଲାଭ କରିଥିଲା। ସେବେଠାରୁ ସିନେମାରେ ଅନେକ ପରିବର୍ତ୍ତନ ଆସିଛି। ଲଣ୍ଡନରୁ ଫେରିବା ପରେ ଦାଦା ସାହେବ ଫାଲକେ 'ରାଜା ହରିଶ୍ଚନ୍ଦ୍ର' ନାମକ ଏକ ଚଳଚ୍ଚିତ୍ର ନିର୍ମାଣ କରିଥିଲେ। ଏହାପୂର୍ବରୁ ଭାରତୀୟ ଲୋକଙ୍କ ସିନେମା ସହ କୌଣସି ସମ୍ପର୍କ ନ ଥିଲା। ରାଜା ହରିଶ୍ଚନ୍ଦ୍ରକୁ ଭାରତର ପ୍ରଥମ ଚଳଚ୍ଚିତ୍ର ବୋଲି କୁହାଯାଉଛି।

'ରାଜା ହରିଶ୍ଚନ୍ଦ୍ର' ଏକ ନିର୍ବାକ ଚଳଚ୍ଚିତ୍ର ଥିଲା। ଏଥିରେ କାହାଣୀକୁ ଅଙ୍ଗଭଙ୍ଗୀରେ କୁହାଯାଇଥିଲା। ବ୍ରିଟିଶମାନଙ୍କ ସହ ଲଢିବା ପାଇଁ ଦାଦାସାହେବ ଫାଲକେ ମଧ୍ୟ ଏହି ଚଳଚ୍ଚିତ୍ରର କାହାଣୀର ମୂଳଦୁଆ ପକାଇଥିଲେ। ଏହି ଚଳଚ୍ଚିତ୍ରର କାହାଣୀ ଥିଲା ରାଜା ହରିଶ୍ଚନ୍ଦ୍ରଙ୍କ ମହାନତା। ଜଣେ ସାଧୁ ତାଙ୍କୁ ପ୍ରତାରଣା କରି ସିଂହାସନକୁ ଛଡେଇ ନେଇଯାଏ। ରାଜା ହରିଶ୍ଚନ୍ଦ୍ରଙ୍କୁ ଭାରତ ଦେଶର ବୋଲି ସମ୍ବୋଧିତ କରାଯାଇଥିଲା। ବିଶ୍ୱାସ କରାଯାଏ ଯେ, ସମ୍ପୃକ୍ତଙ୍କୁ ବ୍ରିଟିଶମାନଙ୍କ ସହିତ ତୁଳନା କରାଯାଇଥିଲା। ସେତେବେଳେ ଦାଦା ସାହେବ ଫାଲକେଙ୍କ 'ରାଜା ହରିଶ୍ଚନ୍ଦ୍ର'ର ବଜେଟ ୧୫ ହଜାର ଟଙ୍କା ଥିଲା। ଏହି ଚଳଚ୍ଚିତ୍ରରେ କୌଣସି ମହିଳା ଅଭିନୟ କରି ନ ଥିଲେ। ଚଳଚ୍ଚିତ୍ରରେ ତାରାମତି ନାମକ ରାଣୀ ଭୂମିକାରେ ଆନ୍ନା ସାଲଙ୍କେ ଅଭିନୟ କରିଥିଲେ। ନିର୍ଦ୍ଦେଶକ ଦାଦା ସାହେବ ଫାଲକେ ଫିଲ୍ମର ଅଭିନେତ୍ରୀଙ୍କୁ ଖୋଜିବା ପାଇଁ ରେଡ ଲାଇଟ ଅଞ୍ଚଳକୁ ଯାଇଥିଲେ। ଏହି ସିନେମାରେ ରାଜା ହରିଶ୍ଚନ୍ଦ୍ର ଭୂମିକାରେ ଡି ଡି ଦାବକେ ଅଭିନୟ କରିଥିଲେ।

ଦିନରେ ପୋଲିସ, ରାତିରେ ଡାକ୍ତର

ଭୋପାଳ: ପରଦା ଉପରେ କଳାକାରମାନଙ୍କୁ ଅନେକ ସମୟରେ ଡବଲ ରୋଲ କରିବାର ଦେଖିବାକୁ ମିଳିଥାଏ। କିନ୍ତୁ ପ୍ରକୃତ ଜୀବନରେ ବି ଏମିତି କେତେଜଣ ଅଛନ୍ତି, ଯେଉଁମାନେ ଡବଲ ରୋଲ କରିପାରନ୍ତି, ଏକଥା ହୁଏତ କେହି ବିଶ୍ୱାସ କରିପାରିବେ ନାହିଁ। କିନ୍ତୁ ମଧ୍ୟପ୍ରଦେଶରେ ଏମିତି ଜଣେ ବ୍ୟକ୍ତିତ୍ୱ ଅଛନ୍ତି, ଯିଏକି ଦିନରେ ପୋଲିସ ଡ୍ୟୁଟି କରିବା ସହିତ ରାତିରେ ଡାକ୍ତର ପାଲଟି ଯାଉଛନ୍ତି। ଆଉ ଉଭୟ ଭୂମିକାରେ ଲୋକଙ୍କ ସେବା କରି ସେ ବେଶ୍ ଆତ୍ମସନ୍ତୋଷ ଲାଭ କରୁଛନ୍ତି।

ମଧ୍ୟପ୍ରଦେଶ ଇନ୍ଦୋରର ସ୍ପେଶାଲ ବ୍ରାଞ୍ଚର ପୋଲିସ ଅଫିସର ହେଉଛନ୍ତି ରାଜେଶ ସହାୟ। କିନ୍ତୁ ତାଙ୍କର ଆଉ ଏକ ପରିଚୟ ହେଉଛି ସେ ଜଣେ ଡାକ୍ତର ମଧ୍ୟ। ଆଉ ଏହି ଦୁଇଟି ଭୂମିକାରେ ଏବେ ସେ ଦିନ ରାତି କାମ କରୁଛନ୍ତି। ଅର୍ଥାତ୍ ଦିନରେ ପୋଲିସ ଅଫିସରଭାବେ ନିଜ କର୍ତ୍ତବ୍ୟ କରିବା ସହିତ ରାତିରେ କରୋନା ରୋଗୀଙ୍କୁ ଡାକ୍ତର ସାଜି ଚିକିତ୍ସା କରୁଛନ୍ତି। କରୋନା ସମୟରେ ପୋଲିସ କୋଭିଡ୍ ଯୋଦ୍ଧା ସାଜି ଲୋକଙ୍କ ପାଇଁ କାମ କରୁଛନ୍ତି। ଏଥିପାଇଁ ଅନେକ ସମୟରେ ସେମାନେ ଏବଂ ସେମାନଙ୍କ ପରିବାର ମଧ୍ୟ କରୋନା ସଂକ୍ରମଣର ଶିକାର ହେଉଛନ୍ତି। ତେଣୁ ଇନ୍ଦୋରରେ ଏକ ପ୍ରାଥମିକ ଉପଚାର କେନ୍ଦ୍ର ସଞ୍ଚାଳନ କରି ପୋଲିସ ଏବଂ ସେମାନଙ୍କ ପରିବାର ସଦସ୍ୟଙ୍କୁ ଚିକିତ୍ସା କରାଯାଉଛି। ଏଭଳି ପରିସ୍ଥିତିରେ ମାତ୍ର ଜଣେ ଡାକ୍ତରଙ୍କୁ ଏହି କେନ୍ଦ୍ରରେ ନିଯୁକ୍ତ କରାଯାଇଥିଲା। କିନ୍ତୁ କରୋନା ରୋଗୀଙ୍କ ସଂଖ୍ୟା ବୃଦ୍ଧି ପାଇବାରୁ ଡାକ୍ତର ଜଣକ ଏକୁଟିଆ ଚିକିତ୍ସା କରିବା ପାଇଁ ବହୁ ଅସୁବିଧାର ସମ୍ମୁଖୀନ ହୋଇଥିଲେ। ତେଣୁ ତାଙ୍କୁ ସାହାଯ୍ୟ କରିବା ପାଇଁ ଆଗେଇ ଆସିଥିଲେ ରାଜେଶ। ଇନ୍ଦୋର ପୋଲିସରେ ଭର୍ତ୍ତି ହେବା ପୂର୍ବରୁ ରାଜେଶ ଏମ୍‌ବିବିଏସ୍ ଏବଂ ଏମ୍‌ଡି ଡିଗ୍ରୀ ହାସଲ କରିଥିଲେ। ତେଣୁ ସେ କରୋନା ରୋଗୀଙ୍କ ଚିକିତ୍ସା ନିମନ୍ତେ ଆଗେଇ ଆସିଥିଲେ। ଏଣୁ ଦିନବେଳେ ସେ ପୋଲିସ ପୋଷାକ ପିନ୍ଧି ନିଜ ଡ୍ୟୁଟି ସାରିବା ପରେ ସନ୍ଧ୍ୟାବେଳକୁ ଡାକ୍ତର ସାଜି କରୋନା ୱାର୍ଡରେ ରୋଗୀଙ୍କ ଚିକିତ୍ସା କରିବା ଆରମ୍ଭ କରି ଦେଇଛନ୍ତି। ଗୋଟିଏ ପଟେ ପୋଲିସର କର୍ତ୍ତବ୍ୟ, ଅନ୍ୟପଟେ ଡାକ୍ତରଭାବେ ଲୋକଙ୍କ ସେବା କରିବାର ସୁଯୋଗ ପାଇଥିବାରୁ ରାଜେଶ ବେଶ୍ ଆତ୍ମସନ୍ତୋଷ ପାଇ ପାରୁଛନ୍ତି ବୋଲି କହିଛନ୍ତି। ବର୍ତ୍ତମାନ ପରିସ୍ଥିତିରେ ରାଜେଶଙ୍କ ଭଳି ବ୍ୟକ୍ତି ମାନବିକତା ପ୍ରଦର୍ଶନ କରି ଲୋକଙ୍କୁ ସଙ୍କଟରୁ ରକ୍ଷା କରିବା ପାଇଁ ଆଗେଇ ଆସିବା ଉଚିତ୍।

ଘାସ ଖାଇ ବଞ୍ଚୁଛନ୍ତି

ମାଡାଗାସ୍କର: ବିଶ୍ୱର ଅନେକ ଦେଶରେ କରୋନା ମହାମାରୀ କାୟା ବିସ୍ତାର କରିଚାଲିଛି। ଏଭଳି ପରିସ୍ଥିତିରେ ଆଫ୍ରିକା ମହାଦେଶର ମାଡାଗାସ୍କର ଗମ୍ଭୀର ଦାରିଦ୍ର୍ୟତା ମଧ୍ୟରେ ଗତି କରୁଛି। ଏଠାରେ ବାସ କରୁଥିବା ହଜାର ହଜାର ଲୋକ ଜଙ୍ଗଲୀ ଘାସ ପତ୍ର ଏବଂ ଝିଣ୍ଟିକା ଖାଇ ଭୋକ ମେଣ୍ଟାଉଛନ୍ତି। ମାଡାଗାସ୍କରରେ ଲଗାତର ମରୁଡ଼ି ଏବଂ ଧୂଳିଝଡ଼ ଯୋଗୁ ବ୍ୟାପକ ଫସଲ ନଷ୍ଟ ହୋଇଥାଏ। ଫଳରେ ଏଠାକାର ଲୋକେ ଅନାହାରରେ ଦିନ କାଟନ୍ତି। ମିଳିତ ଜାତିସଂଘର ବିଶ୍ୱ ଖାଦ୍ୟ କାର୍ଯ୍ୟକ୍ରମର ବରିଷ୍ଠ ନିର୍ଦ୍ଦେଶକ ଅମର ଦାଉଦି ଚେତାବନୀ ଦେଇଛନ୍ତି ଯେ, ମାଲାଗାସୀରେ ପିଲାମାନଙ୍କ ଜୀବନ ବିପଦରେ। ଏଠାରେ ୫ ବର୍ଷରୁ କମ ପିଲାମାନଙ୍କ ମଧ୍ୟରେ ପୁଷ୍ଟିହୀନତା ଉଦ୍‌ବେଗଜନିତ ରହିଛି। ମାଡାଗାସ୍କରର ଦକ୍ଷିଣ ଅଞ୍ଚଳ ମରୁଡ଼ି ଦ୍ୱାରା ଅଧିକ ପ୍ରଭାବିତ ହୋଇଛି ଏବଂ ଲୋକଙ୍କ ପାଖରେ ଖାଦ୍ୟର ଉତ୍ସ ନାହିଁ। ଏଠାରେ ଦୁର୍ଭିକ୍ଷର ଭୟ ଅଛି ବୋଲି ଦାଉଦି ଚେତାବନୀ ଦେଇଛନ୍ତି। କାରଣ ସେମାନେ ପୂର୍ବରୁ ଦୁନିଆରେ ଏପରି ପରିସ୍ଥିତି ଦେଖିନାହାନ୍ତି। ମାଡାଗାସ୍କର

ମାଡାଗାସ୍କରରେ ସ୍ଥିତି ଦୟନୀୟ

ହେଉଛି ଦୁନିଆର ସବୁଠାରୁ ଗରିବ ଦେଶ। ଏଠାରେ ଲୋକମାନେ ମାଲାଗାସୀ ଏବଂ ଫରାସୀ ଭାଷା କୁହନ୍ତି। ମାଡାଗାସ୍କର ଏହାର ଅନନ୍ୟ ରଙ୍ଗୀନ ମାଟି ହେତୁ ରେଡ ଦ୍ୱୀପ ଭାବରେ ମଧ୍ୟ ଜଣାଶୁଣା। ଅନେକ ଔଷଧୀୟ ଉଦ୍ଭିଦ ପ୍ରଜାତି ମାଡାଗାସ୍କରରେ ମିଳିଥାଏ, ଯାହା ହର୍ବାଲ ଔଷଧରେ ବ୍ୟବହୃତ ହୁଏ।

BIKASHA FINANCE
BIKASHA FINANCE
ସମସ୍ତ ପ୍ରକାର LOAN ଯୋଗାଇ ଦେଉଛି। ମାର୍କଶିଟ, ପର୍ସନାଲ, ସମ୍ପତ୍ତି, ଗୃହ, ବ୍ୟବସାୟ, କୃଷି, ଶିକ୍ଷା, କୁକୁଡ଼ା ଓ ଗୋପାଳନ ଇତ୍ୟାଦି ସମସ୍ତ ପ୍ରକାର LOAN ଘରେ ବସି ପାଆନ୍ତୁ।
ସୁଧ = 2%
Mob.: 8280503279
7656825022
Retamunda, Bhatigaon, Baragarh

କେମିତି ରହିବ ଆଜିର ପାଗ

ରାଜ୍ୟ- ଆସନ୍ତା ୨୪ ଘଣ୍ଟା ମଧ୍ୟରେ ଉତ୍ତର ଉପକୂଳ ଓଡ଼ିଶା, ନବରଙ୍ଗପୁର, ରାୟଗଡ଼ା, ଅନୁଗୋଳ, ଢେଙ୍କାନାଳ, କନ୍ଧମାଳ, କେନ୍ଦୁଝର, ମୟୁରଭଞ୍ଜ, ଗଜପତି, ବୌଦ୍ଧ ଆଦି ଜିଲାର କେତେକ ସ୍ଥାନରେ ହାଲ୍‌କାରୁ ମଧ୍ୟମ ଧରଣର ବର୍ଷା କିମ୍ବା ଘଡ଼ଘଡ଼ି ସହ ବର୍ଷା ହୋଇପାରେ। ଦିନର ସର୍ବାଧିକ ତାପମାତ୍ରାରେ ବିଶେଷ ପରିବର୍ତ୍ତନ ନ ଆସିପାରେ।

ସ୍ଥାନୀୟ ଅଞ୍ଚଳ- ଭୁବନେଶ୍ୱର ଓ ପାର୍ଶ୍ୱବର୍ତ୍ତୀ ଅଞ୍ଚଳରେ ଆକାଶ ଆଂଶିକ ମେଘାଚ୍ଛନ୍ନ ରହିବା ସହ ମଧ୍ୟମ ଧରଣର ବର୍ଷା ସମ୍ଭାବନା ରହିଛି। ମଙ୍ଗଳବାର ସର୍ବୋଚ୍ଚ ତାପମାତ୍ରା ୩୭ ଡିଗ୍ରୀ ଏବଂ ସର୍ବନିମ୍ନ ୨୨ ଡିଗ୍ରୀ ସେଲ୍‌ସିୟସ୍ ରହିବ ବୋଲି ପୂର୍ବାନୁମାନ କରାଯାଇଛି। ସୋମବାର ରାଜ୍ୟରେ ରେକର୍ଡ କରାଯାଇଥିବା ସର୍ବୋଚ୍ଚ ଓ ସର୍ବନିମ୍ନ ତାପମାତ୍ରା ପାର୍ଶ୍ୱରେ ଦିଆଗଲା।

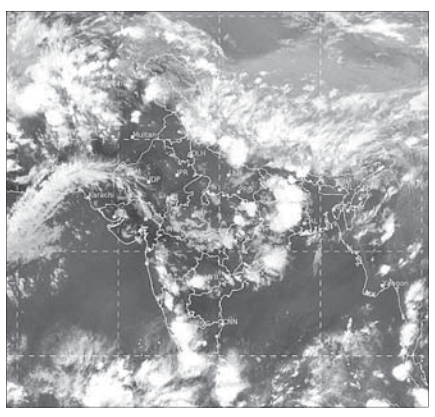

ସୋମବାର ଅପରାହ୍ନ ୫ଟାରେ ମହାକାଶରୁ ନିଆଯାଇଥିବା ପାଣିପାଗ ଚିତ୍ର।

ସ୍ଥାନ	ସର୍ବୋଚ୍ଚ ତାପମାତ୍ରା	ସର୍ବନିମ୍ନ ତାପମାତ୍ରା
ବାଲେଶ୍ୱର	୩୫.୦	୨୨.୧
ଚାନ୍ଦବାଲି	୩୫.୫	୨୧.୦
କଟକ	୩୭.୫	୨୨.୦
ପାରାଦୀପ	୩୧.୮	୨୩.୨
ଭୁବନେଶ୍ୱର	୩୯.୧	୨୩.୪
ଗୋପାଳପୁର	୩୩.୧	୨୬.୩
ପୁରୀ	୩୪.୦	୨୫.୨
ଅନୁଗୋଳ	୩୬.୯	୨୨.୬
ବାରିପଦା	୩୫.୦	୨୨.୦
ଝାରସୁଗୁଡ଼ା	୩୬.୬	୨୪.୪
କେନ୍ଦୁଝର	୩୪.୪	୨୦.୦
ସମ୍ବଲପୁର	୩୪.୭	୨୪.୪
ସୁନ୍ଦରଗଡ଼	୩୫.୫	୨୪.୫
ହୀରାକୁଦ	୩୩.୫	୨୩.୭
ତାଳଚେର	୩୮.୧	୨୪.୩
ଭବାନୀପାଟଣା	୩୮.୦	୨୪.୦
ବଲାଙ୍ଗୀର	୩୮.୬	୨୪.୭
କୋରାପୁଟ	୩୩.୦	୧୯.୫
ଫୁଲବାଣୀ	୩୭.୪	–
ଟିଟିଲାଗଡ଼	୩୯.୦	୨୬.୮
ମାଲକାନଗିରି	୩୯.୦	୨୩.୦
ସୋନପୁର	୩୮.୦	୨୪.୫
ଦାରିଙ୍ଗବାଡ଼ି	୩୧.୫	୧୮.୫
ନୟାଗଡ଼	୩୭.୦	୨୩.୫
ବୌଦ୍ଧ	୩୮.୦	୨୪.୦
ଛତ୍ରପୁର	୩୩.୦	୨୫.୬
ପାରଳାଖେମୁଣ୍ଡି	୩୫.୦	୨୪.୦
ରାୟଗଡ଼ା	–	–

ଡିଗ୍ରୀ ସେଲ୍‌ସିୟସ୍

ଆଜି ବିଶ୍ୱ ଆଜ୍‌ମା ଦିବସ

'ଅନକଭରିଂ ଆଜ୍‌ମା ମିସ୍‌କନସେପସନ'

ଆଜ୍‌ମା ବା ଶ୍ୱାସଜନିତ ରୋଗ, ଆରମ୍ଭରୁ ସତର୍କ ନ ରହିଲେ ପରବର୍ତ୍ତୀ ସମୟରେଏହା ଜଟିଳ ରୂପ ଧାରଣ କରିଥାଏ। ଅନେକ ସମୟରେ ଏଥିଯୋଗୁଁ ମୃତ୍ୟୁମୁଖରେ ପଡିବାର ନଜୀର ମଧ୍ୟ ରହିଛି। ତେଣୁ ଏପରି ଏକ ଗୁରତର ରୋଗ ବିଷୟରେ ସତର୍କ ରହିବା ନିହାତି ଜରୁରୀ। ଏଥିପାଇଁ ବିଶ୍ୱ ସ୍ୱାସ୍ଥ୍ୟ ସଂଗଠନ(ହୁ)ପକ୍ଷରୁ ୧୯୯୩ ମସିହାରୁ ପ୍ରତିବର୍ଷ ମେ' ମାସ ପ୍ରଥମ ମଙ୍ଗଳ ବାରକୁ ଆଜ୍‌ମା ଦିବସ ଭାବରେ ପାଳନ କରାଯାଉଛି। ଏହି ଅବସରରେ ବିଭିନ୍ନ କାର୍ଯ୍ୟକ୍ରମ ମାଧ୍ୟମରେ ଆଜ୍‌ମାର କାରଣ ଏବଂ ଉପଚାର ସମ୍ପର୍କରେ ସଚେତନ କରାଯାଏ। ଚଳିତ ବର୍ଷ ଏହି ଦିବସ ଲାଗି ବାର୍ତ୍ତା ରହିଛି। 'ଅନକଭରିଂ ଆଜ୍‌ମା ମିସ୍‌କନସେପସନ' (ଆଜ୍‌ମାକୁ ନେଇ ରହିଥିବା ଭ୍ରାନ୍ତ ଧାରଣା ଉପରକୁ ପରଦା ହଟାଇବା)। ତେବେ 'ହୁ 'ପକ୍ଷରୁ ହୋଇଥିବା ଏକ ସଦ୍ୟତମ ସର୍ଭେରୁ ଜଣାପଡିଛି ଯେ ଦିନକୁ ଦିନ ଏହି ରୋଗୀଙ୍କ ସଂଖ୍ୟା ବଢ଼ିଚାଲିଛି। ସମଗ୍ର ବି

ସୌନ୍ଦର୍ଯ୍ୟ

ଟ୍ୟାନ୍ ଫ୍ରି ତ୍ୱଚା ପାଇଁ କାକୁଡ଼ି

କାକୁଡ଼ି ଖାଇବା କେବଳ ସ୍ୱାସ୍ଥ୍ୟ ପାଇଁ ଉପକାରୀ ନୁହେଁ, ବରଂ ଏଥିରେ ଥିବା ସୌନ୍ଦର୍ଯ୍ୟ ବୃଦ୍ଧିକାରୀ ଉପାଦାନ ତ୍ୱଚାକୁ ଟ୍ୟାନ୍ ଫ୍ରି ରଖିବାରେ ମଧ୍ୟ ବେଶ୍ ଲାଭଦାୟକ। ଜାଣି ରଖନ୍ତୁ ଏହାକୁ ବ୍ୟବହାର କରିବାର ଉପାୟ...

➤ପ୍ରଥମେ କାକୁଡ଼ିକୁ ଭଲ ଭାବେ ଗ୍ରାଇଣ୍ଡ କରି ସେଥିରେ ଅଳ୍ପ ଓଟ୍‌ମିଲ୍ ଏବଂ ମହୁ ମିଶାନ୍ତୁ। ଏହି ମାସ୍କକୁ ମୁହଁରେ ଲଗାଇ ୧୫ ମିନିଟ୍ ରଖିବା ପରେ ଧୋଇ ଦିଅନ୍ତୁ। ଏହା ସନବର୍ନ ଏବଂ ଟ୍ୟାନ୍ ଦୂର କରିବା ଲାଗି ସବୁଠୁ ଭଲ ଉପାୟ।

➤ କାକୁଡ଼ିକୁ ଖରାଦିନେ ଟୋନର ଭାବେ ବ୍ୟବହାର କରିବା ଦ୍ୱାରା ଟ୍ୟାନ୍ ସମସ୍ୟା ଦୂର ହୋଇଥାଏ। ଏଥିପାଇଁ କାକୁଡ଼ିର ଚୋପା ଛଡ଼ାଇ ଏହାକୁ ଗ୍ରାଇଣ୍ଡ କରିବା ପରେ ଭଲ ଭାବେ ଛାଣି ରସ ବାହାର କରିଦିଅନ୍ତୁ। ଏହାକୁ ସ୍ପ୍ରେ ବୋତଲରେ ରଖି ମୁହଁରେ ସ୍ପ୍ରେ କରନ୍ତୁ ନଚେତ୍ ତୁଳାରେ ନେଇ ମୁହଁରେ ଲଗାନ୍ତୁ। ଏହା ତ୍ୱଚାକୁ ହାଇଡ୍ରେଟ୍ ଏବଂ ଫ୍ରେଶ୍ ରଖିବା ସହ ଟ୍ୟାନ୍ ହେବାକୁ ଦେଇ ନ ଥାଏ।

➤କାକୁଡ଼ିର ଚୋପା ଏବଂ ମଞ୍ଜି ବାହାର କରି ଅବଶିଷ୍ଟ ଅଂଶରେ ଗୋଟିଏ ଅଣ୍ଡାର ଧଳା ଭାଗ ଭଲ ଭାବେ ବାଟି ଦିଅନ୍ତୁ। ଏହି ପ୍ୟାକ୍‌କୁ ମୁହଁରେ ଲଗାଇ ୧୫ମିନିଟ୍ ରଖିବା ପରେ ଧୋଇ ଦିଅନ୍ତୁ। ଏହା ଖରାରେ ହୋଇଥିବା ଟ୍ୟାନ୍ ଦୂର କରି ତ୍ୱଚାର ଉଜ୍ଜ୍ୱଳତା ବଢାଇଥାଏ। ଏଥିରେ ଆପଣ ଚାହିଁଲେ କିଛି ପୋଦିନା ପତ୍ର ମଧ୍ୟ ମିଶାଇ ଗ୍ରାଇଣ୍ଡ କରିପାରିବେ।

➤କାକୁଡ଼ିକୁ ପତଳା କାଟି ମୁହଁ ଏବଂ ଆଖି ଉପରେ ରଖିବା ଦ୍ୱାରା ମଧ୍ୟ କଳାଦାଗ ସହଜରେ ଦୂର ହୋଇଥାଏ।

କରୋନା ଓ ଶିଶୁ ଯତ୍ନ

ଡା. ନରେଶ ଚନ୍ଦ୍ର ଆଚାର୍ଯ୍ୟ

ପୃଥିବୀର କ୍ଷୁଦ୍ରାତିକ୍ଷୁଦ୍ର ଜୀବ କରୋନା ଭୂତାଣୁ। ହେଲେ ଏହା ସମସ୍ତ ମଣିଷ ସମାଜକୁ ଏକ ପ୍ରକାରର ଅସହାୟ ଅବସ୍ଥାରେ ରଖିଛି। ସମଗ୍ର ପୃଥିବୀର ୨୩୫ଟି ଦେଶର ଜନତା ଏବେ ଅଜଣା ଆତଙ୍କରେ ଆତଙ୍କିତ। କେଉଁଠି ଅକ୍ସିଜେନ୍ ଅଭାବ ତ କେଉଁଠି ଡାକ୍ତରଖାନାରେ ରୋଗୀଙ୍କୁ ମିଳୁନି ବେଡ୍। କାହାରିକୁ ଦୟା ଦେଖାଉନାହିଁ କରୋନା ରୂପୀ ରାକ୍ଷସ। ଆବାଳ ବୃଦ୍ଧବନିତା କରୋନାର କ୍ରୂର ପଞ୍ଜାତଳେ ନିଷ୍ପେଷିତ ହେଉଛନ୍ତି। ଏହି ସମୟରେ ଶିଶୁମାନଙ୍କୁ ସୁରକ୍ଷିତ ରଖିବା ଲାଗି ସେମାନଙ୍କର ବିଶେଷ ଭାବେ ଯତ୍ନ ନେବା ସହ ଅଭିଭାବକମାନେ କେତେକ ଦିଗ ପ୍ରତି ସଚେତନ ହେବା ଗୁରୁତ୍ୱପୂର୍ଣ୍ଣ।

ଆମ ଦେଶର ସମସ୍ତ ଜନସଂଖ୍ୟାର ପ୍ରାୟ ୩୦ ଭାଗ ହେଉଛନ୍ତି ଶିଶୁ। ଆଉ ଏହି ସମସ୍ତ ଶିଶୁଙ୍କ ମଧ୍ୟରୁ ବର୍ତ୍ତମାନ ପ୍ରାୟ ୧୦-୨୦ ଭାଗ ଶିଶୁଙ୍କଠାରେ କରୋନା ସଂକ୍ରମଣ ହେଉଥିବାର ଦେଖିବାକୁ ମିଳୁଛି। ତେବେ ଅତ୍ୟନ୍ତ ଦୁଃଖର ବିଷୟ ଯେ, ତନ୍ମଧ୍ୟରୁ ୧-୩% ଶିଶୁ ସାଙ୍ଘାତିକ କରୋନା ରୋଗରେ ଆକ୍ରାନ୍ତ ହୋଇଥାନ୍ତି।

ଶିଶୁଙ୍କଠାରେ କରୋନା: ଶିଶୁମାନଙ୍କ ଠାରେ କରୋନା ସଂକ୍ରମଣକୁ ମୁଖ୍ୟତଃ ୪ ଭାଗରେ ବିଭକ୍ତ କରାଯାଇଛି। ଯଥା:

୧- ଅଳ୍ପ ପରିମାଣରେ ସଂକ୍ରମଣ: ଏହା ଆସିମ୍ପ୍ଟୋମାଟିକ୍ ବା ଏଥିରେ ଶିଶୁଠାରେ ରୋଗର କୌଣସି ଲକ୍ଷଣ ଦେଖାଯାଇ ନ ଥାଏ। ହେଲେ ଘରେ କେହି କରୋନା ଆକ୍ରାନ୍ତ ଥିଲେ ଟେଷ୍ଟ ସମୟରେ ଶିଶୁ ସଂକ୍ରମିତ ବୋଲି ଜଣାପଡିଥାଏ। ଏ କ୍ଷେତ୍ରରେ ଔଷଧ ଆବଶ୍ୟକ ହୁଏ ନାହିଁ। କେବଳ ରୋଗର ହ୍ରାସ ଓ ବୃଦ୍ଧିକୁ ଆକଳନ କରାଯାଏ ଏବଂ ଏହାକୁ ଅଧିକ ନ ବଢିବା ଲାଗି ବିଭିନ୍ନ ପଦକ୍ଷେପ ନିଆଯାଏ।

୨- ମଧ୍ୟମ ଧରଣର ସଂକ୍ରମଣ: ଏଥିରେ ଶିଶୁଙ୍କଠାରେ ନାକରୁ ପାଣି ବୋହିବା, ତଣ୍ଟି ଦରଜ ହେବା, କାଶ ଭଳି ଲକ୍ଷଣ ଦେଖାଯାଉଥିଲେ ହେଁ ଶିଶୁ ଅଣନିଃଶ୍ୱାସୀ ହୋଇ ନ ଥାଏ। ଏମିତିରେ ଶିଶୁକୁ କୋଠରିରେ ଏକାନ୍ତ ବା ହୋମ ଆଇସୋଲେଶନ୍‌ରେ ରଖାଯାଏ। ଲକ୍ଷଣ ଅନୁସାରେ ଜ୍ୱର ବଢିଲେ ପାରାସିଟାମଲ୍ ଔଷଧ ଦିଆଯିବା ସହ ଗରମ ପାଣିରେ କୁଳି କରିବା ଏବଂ ସାଲାଇନ୍ ନାଜାଲ୍ ଡ୍ରପ୍ ପକାଯାଇଥାଏ। ଏଥିରେ ଶିଶୁକୁ ସାଧାରଣ ଖାଦ୍ୟ ଓ ପାନୀୟ ଦିଆଯାଇଥାଏ। ରୋଗ ନ ବଢିବା ଲାଗି ଏକ ଚାର୍ଟ ପ୍ରସ୍ତୁତ କରି ପ୍ରତି ୩-୪ ଘଣ୍ଟା ବ୍ୟବଧାନରେ ଶିଶୁର ଶରୀରର ଉତ୍ତାପ, ନିଃଶ୍ୱାସର ଗତି, ପରିସ୍ରା ପରିମାଣ, ଅକ୍ସିଜେନ୍ ସାଚୁରେଶନ ଆଦି ବିଭିନ୍ନ ସ୍ୱାସ୍ଥ୍ୟ ବିବରଣୀ ଲେଖି ଡାକ୍ତରଙ୍କ ସହ ନିୟମିତ ପରାମର୍ଶ କରିବା ଆବଶ୍ୟକ। ଏଥିରେ କୋଭିଡ୍ ଆଣ୍ଟିଜେନ୍ ଏବଂ ଆର୍‌ଟିପିସିଆର୍ ଦୁଇଟି ଟେଷ୍ଟ ବ୍ୟତୀତ ଅନ୍ୟ ଟେଷ୍ଟ ଆବଶ୍ୟକ ହୋଇ ନ ଥାଏ।

୩-ସାଂଘାତିକ ସଂକ୍ରମଣ: ଏହି ଷ୍ଟେଜ୍‌ରେ ଶିଶୁକୁ ଅଣନିଃଶ୍ୱାସୀ ଲାଗେ। ଯଦି ପ୍ରତି ମିନିଟ୍‌ରେ ନିଃଶ୍ୱାସର ଗତି ଜନ୍ମରୁ ୨ମାସ ଶିଶୁର ୬୦ରୁ ଅଧିକ, ୨ମାସରୁ ଏକ ବର୍ଷ ଶିଶୁର ୫୦ରୁ ଅଧିକ, ୧ରୁ ୫ ବର୍ଷ ଶିଶୁର ୪୦ରୁ ଅଧିକ, ୫ରୁ ଅଧିକ ଶିଶୁଙ୍କର ୩୦ରୁ ଅଧିକ ରୁହେ ଏବଂ ଅକ୍ସିଜେନ୍ ସାଚୁରେଶନ୍ ୯୪%ରୁ କମ୍ ରୁହେ ତେବେ ଶିଶୁକୁ କୋଭିଡ୍ ହସ୍ପିଟାଲ୍‌ରେ ରଖି ଚିକିତ୍ସା କରାଇବା ଆବଶ୍ୟକ।

୪- ଅତି ସଂଘାତିକ ସଂକ୍ରମଣ: ଏ କ୍ଷେତ୍ରରେ ଶିଶୁଠାରେ ସାଂଘାତିକ ସଂକ୍ରମଣର ସମସ୍ତ ଲକ୍ଷଣ ସହିତ ଅକ୍ସିଜେନ୍ ୯୦% କମ୍ ରୁହେ। ଫଳରେ ଶିଶୁକୁ ନିଃଶ୍ୱାସ ନେବାରେ ଖୁବ୍ କଷ୍ଟ ହୁଏ। ଏହା ବ୍ୟତୀତ କିଡ୍‌ନୀ, ଲିଭର, ହାର୍ଟ ଆଦି ଅଙ୍ଗର କାର୍ଯ୍ୟ ଶକ୍ତି ହ୍ରାସ ପାଇଥାଏ। ଏହାକୁ MIS-C ବା ମଲ୍ଟି ଇନ୍‌ଫ୍ଲାମେଟୋରି ସିଣ୍ଡ୍ରୋମ କୁହାଯାଏ। ଏକ୍ଷେତ୍ରରେ ଶିଶୁକୁ ତୁରନ୍ତ ଆଇସିୟୁରେ ଭର୍ତ୍ତି କରିବାକୁ ହୋଇଥାଏ।

ପୂର୍ବରୁ ହୃଦ୍‌ରୋଗ, ନେଫ୍ରୋଟିକ୍ ସିଣ୍ଡ୍ରୋମ୍, ଡାଇବେଟିସ୍, କ୍ୟାନ୍ସର ଆଦି ସମସ୍ୟା ଥିବା ଶିଶୁମାନଙ୍କୁ କରୋନା ସଂକ୍ରମଣ ହେବା ମାତ୍ରେ ତୁରନ୍ତ ଡାକ୍ତରଖାନାରେ ଭର୍ତ୍ତି କରାଇ ଚିକିତ୍ସା ଆରମ୍ଭ କରାଇବା ଦରକାର।

ମା'ଙ୍କ ପାଇଁ ନିୟମ: ଘରେ କରୋନା ରୋଗୀ ଥିଲେ ମାଆଙ୍କୁ ସେମାନଙ୍କଠାରୁ ଅତିକମ୍‌ରେ ୨ ମିଟର ଦୂରତା ରକ୍ଷା କରିବା ସହ ସର୍ବଦା ମାସ୍କ ପିନ୍ଧିବା ଆବଶ୍ୟକ। ନଚେତ୍ ମା' ଠାରୁ ଶିଶୁକୁ ସଂକ୍ରମଣ ହେବାର ଆଶଙ୍କା ବେଶି। ସେହିପରି ଯଦି ଜଣେ ମା' ସଂକ୍ରମିତ ହୁଅନ୍ତି ତେବେ ସମସ୍ତ ସତର୍କତା ଅବଲମ୍ବନ କରିବା ଆବଶ୍ୟକ। ହେଲେ ସ୍ତନ୍ୟପାନ କରାଉଥିବା ମା' ନିଜେ ମାସ୍କ ପିନ୍ଧି ଭଲ ଭାବେ ହାତ ଧୋଇ ଶିଶୁକୁ ସ୍ତନ୍ୟପାନ କରାଇପାରିବେ। କାରଣ ମାତୃଗର୍ଭ ଏବଂ ସ୍ତନରେ ଏଯାଏଁ କରୋନା ଭୂତାଣୁ ଠାବ କରାଯାଇ ନାହିଁ।

ଜାଣି ରଖନ୍ତୁ:

- ଦୁଇ ବର୍ଷରୁ କମ୍ ଶିଶୁଙ୍କ ଲାଗି ମାସ୍କ ପିନ୍ଧିବା ବାଧ୍ୟତାମୂଳକ ନୁହେଁ। ଏହାଠାରୁ ବଡ ପିଲାଙ୍କୁ ପାଟି ଏବଂ ନାକ ଭଲ ଭାବେ ଘୋଡି ହେଉଥିବା ମାସ୍କ ପିନ୍ଧାନ୍ତୁ। ମାସ୍କକୁ ୮ଘଣ୍ଟାରେ ଥରେ ବଦଳାନ୍ତୁ। କଟନ ମାସ୍କ ପିନ୍ଧୁଥିଲେ ପ୍ରତିଥର ବ୍ୟବହାର ପରେ ଡିଟରଜେଣ୍ଟ ପାଉଡରରେ ଧୋଇ ଶୁଖାନ୍ତୁ।
- ଶିଶୁଙ୍କୁ ଭଲ ଭାବେ ୨୦ ସେକେଣ୍ଡ ପର୍ଯ୍ୟନ୍ତ ସାବୁନ୍ କିମ୍ବା ଲିକ୍ୱିଡ୍ ହ୍ୟାଣ୍ଡୱାଶ୍‌ରେ ହାତ ଧୋଇବା ଶିଖାନ୍ତୁ।
- ପିଲାଙ୍କୁ ଦୋକାନ ବଜାର, ପାର୍ଟି ଫଙ୍କସନ୍ ଭଳି ଜନଗହଳି ସ୍ଥାନକୁ ଆଦୌ ନିଅନ୍ତୁ ନାହିଁ। ଅଧିକ ପିଲା ଏକାଠି ହୋଇ ଖେଳିବାକୁ ମନା କରନ୍ତୁ। ପାଖ ପଡୋଶୀ ସଂକ୍ରମିତ ହୋଇଥିଲେ ପିଲାଙ୍କୁ ଘରୁ ନ ବାହାରିବା ଲାଗି ପରାମର୍ଶ ଦିଅନ୍ତୁ।

ମନେରଖନ୍ତୁ: ବର୍ତ୍ତମାନ ସୁଦ୍ଧା ପିଲାଙ୍କ ଲାଗି କରୋନା ଭ୍ୟାକ୍ସିନ୍ ଉପଲବ୍ଧ ହୋଇନାହିଁ। ତେଣୁ ଅଭିଭାବକମାନେ ଏହାକୁ ନେଇ ଚିନ୍ତିତ। ଏମିତିରେ ବିଭିନ୍ନ ସୋସିଆଲ୍ ମିଡିଆରେ କରୋନା ନ ହେବା ଲାଗି ଇମ୍ୟୁନିଟି ବା ରୋଗ ପ୍ରତିରୋଧକ ଶକ୍ତି ବୃଦ୍ଧି ନିମନ୍ତେ କେତେକ ଔଷଧ, କାଢା, ଘରୋଇ ନାଜାଲ୍ ଡ୍ରପ୍ ଭାବେ ଲେମ୍ବୁ ରସ, ତୁଳସୀ ରସ କୌଣସି ତେଲ ଆଦି ଚିକିତ୍ସା ଉପାୟ ପୋଷ୍ଟ ହେଉଛି; ଯାହାକୁ ଅନେକେ ଆପଣାଉଥିବା ମଧ୍ୟ ଦେଖିବାକୁ ମିଳୁଛି। ହେଲେ ଡାକ୍ତରଙ୍କ ବିନା ପରାମର୍ଶରେ ଏଭଳି କୌଣସି ଚିକିତ୍ସା ପଦ୍ଧତି ପିଲାଙ୍କଠାରେ ପ୍ରୟୋଗ କରିବା ଆଦୌ ନିରାପଦ ନୁହେଁ। କେବଳ ଏତିକି ନୁହେଁ ଅନ୍ୟଠୁ ଶୁଣି ଭିଟାମିନ୍ ସି, ଡି, ମଲ୍ଟିଭିଟାମିନ୍, ଜିଙ୍କ୍ ଆଦି ମଧ୍ୟ ପିଲାଙ୍କୁ ମନଇଚ୍ଛା ନ ଦେଇ ଶିଶୁରୋଗ ବିଶେଷଜ୍ଞଙ୍କ ପରାମର୍ଶରେ ଆବଶ୍ୟକ ମାତ୍ରାରେ ଖୁଆଇପାରିବେ।

- ଶିଶୁରୋଗ ବିଶେଷଜ୍ଞ, ଲିଙ୍ଗରାଜ ବିହାର, ଭୁବନେଶ୍ୱର
narped9yahoo.com

ଏଥର କରୋନା ଶିଶୁମାନଙ୍କ ଠାରେ ମଧ୍ୟ ସଂକ୍ରମିତ ହେଉଛି। ଯାହାକି ଅଭିଭାବକମାନଙ୍କ ଚିନ୍ତା ବଢାଇଦେଇଛି। ଏମିତିରେ ଶିଶୁଙ୍କ ସୁରକ୍ଷା ଲାଗି କେତେକ ବିଶେଷ ଦିଗ ପ୍ରତି ସତର୍କତା ଅବଲମ୍ବନ କରିବା ଗୁରୁତ୍ୱପୂର୍ଣ୍ଣ...

ଘରୁ ଦୂରାନ୍ତୁ ଅସରପା...

ରେଷେଇ ଘରେ ଅସରପା ରହିବା ଦ୍ୱାରା ସେମାନେ କୋଣଗୁଡିକ ଏବଂ ପ୍ରତି ଛୋଟ ବଡ ସ୍ଥାନକୁ ସହଜରେ ଯାଇ ଜୀବାଣୁ ଛାଡି ଥାନ୍ତି। ଯାହାକି ଆମ ଶରୀରକୁ ଆସି ବିଭିନ୍ନ ପ୍ରକାର ରୋଗ ସୃଷ୍ଟି କରିଥାଏ। ତେଣୁ କିଚେନ୍‌ରୁ କିପରି ଅସରପା ଦୂର କରିବେ ଜାଣି ରଖନ୍ତୁ...

➔ରାତିରେ ବୋରାକ୍ସ ଏବଂ ଚିନିକୁ ଏକାଠି ଗୋଳାଇ କିଚେନ୍‌ରେ ଥିବା ଡ୍ର, ଆଲମିରା, ଡଷ୍ଟବିନ୍, ସିଙ୍କ୍ ଆଦି ଅସରପା ହେଉଥିବା ସ୍ଥାନରେ ରଖି ଦିଅନ୍ତୁ। ସକାଳୁ ଉଠି ଦେଖିବେ ଉକ୍ତ ସ୍ଥାନରେ ଅସରପା ମରି ପଡିଥିବେ। ତେବେ ମନେ ରଖନ୍ତୁ ଏପରି କରିବା ସମୟରେ ଖାଦ୍ୟ ପଦାର୍ଥ ଖୋଲାରେ ଆଦୌ ରଖନ୍ତୁ ନାହିଁ। ଘରେ ଛୋଟପିଲା କିମ୍ବା ପୋଷା ଜୀବଜନ୍ତୁ ଥିଲେ ଯେପରି ଏହା ସଂସ୍ପର୍ଶରେ ନ ଆସନ୍ତି ଧ୍ୟାନ ରଖନ୍ତୁ।

➔ବୋରାକ୍ସ ବଦଳରେ ଆପଣ ବେକିଂ ସୋଡା ସହିତ ଚିନି ଗୋଳାଇ ପାରିବେ। ଏହା ମଧ୍ୟ ଅସରପା ମାରିବାରେ ସାହାଯ୍ୟ କରିବ।

➔୩-୪ଟି ତେଜ ପତ୍ରକୁ ଖରାରେ ଭଲ ଭାବେ ସୁଖାଇ ଗୁଣ୍ଡ କରିଦିଅନ୍ତୁ। କିଚେନ୍‌ରେ ଅସରପା ହେଉଥିବା ସ୍ଥାନ ଗୁଡିକରେ ଏହି ଗୁଣ୍ଡ ଛିଞ୍ଚିଦିଅନ୍ତୁ ଦେଖିବେ ଅସରପା ଚାଲିଯିବେ।

➔ଏକ ବାଲ୍‌ଟି ପାଣିରେ ୨ କପ୍ ଆମୋନିଆ ମିଶାଇ କିଚେନ୍ ସହିତ ଘରର ଅନ୍ୟ ଚଟାଣ ଗୁଡିକୁ ମଧ୍ୟ ଭଲ ଭାବେ ପୋଛି ଦିଅନ୍ତୁ। ପ୍ରତି ଦୁଇ ସପ୍ତାହରେ ଥରେ ଏପରି କରିବା ଦ୍ୱାରା ଅସରପା ସମ୍ପୂର୍ଣ୍ଣ ଦୂର ହୋଇଯିବେ।

ଖାଦ୍ୟ ଗୁଡ଼ି

ପଣସ ବିରିୟାନୀ

ଆବଶ୍ୟକ ସାମଗ୍ରୀ: ମଧ୍ୟମ ଆକାର କଟା ହୋଇଥିବା କଞ୍ଚା ପଣସ ୨୦୦ ଗ୍ରାମ୍, ୨ଟି ପିଆଜ, ୨ କପ୍ ଚାଉଳ, ଅଦା ରସୁଣ ପେଷ୍ଟ ୧ ବଡ ଚାମଚ, ଧନିଆ ପାଉଡର ୧ ବଡ ଚାମଚ, କେଶର ୧ ଛୋଟ ଚାମଚ, ୩-୪ଟି ଲବଙ୍ଗ, ୨ଟି ଗୁଜୁରାତି, ୨ଟି ତେଜପତ୍ର, ଚିମୁଟାଏ ଜାୟିତ୍ରୀ, ଚକ୍ରଫୁଲ ୧ଟି, ଜିରା ୧ ଛୋଟ ଚାମଚ, ଲାଲ ଲଙ୍କା ଗୁଣ୍ଡ ୧ ଛୋଟ ଚାମଚ, ଦହି ୨ ବଡ଼ ଚାମଚ, ୧/୪ କପ୍ କ୍ଷୀର, ତେଲ ଏବଂ ଲୁଣ।

ପ୍ରସ୍ତୁତି ପ୍ରଣାଳୀ: ପ୍ରଥମେ କଟା ପଣସକୁ ଭଲ ଭାବେ ଧୋଇ ଅଳ୍ପ ତେଲରେ ଫ୍ରାଏ କରିଦିଅନ୍ତୁ। ଏକ ଗିନାରେ କ୍ଷୀରରେ କେଶରକୁ ଭିଜାଇ ତାହା ହଳଦିଆ ହେବାଯାଏଁ ଛାଡି ଦିଅନ୍ତୁ। ଅନ୍ୟ ଏକ ପାତ୍ରରେ ଚାଉଳ ନେଇ ଭାତ କରନ୍ତୁ। ଭାତକୁ ଅଧା ଅଧା କରନ୍ତୁ। ପ୍ରଥମ ଅଧାକୁ ହଳଦିଆ କରିବା ଲାଗି ସେଥିରେ କେଶର ଯୁକ୍ତ କ୍ଷୀର ମିଶାଇ ଗୋଳାନ୍ତୁ। ଏକ ପ୍ୟାନ୍‌ରେ ତେଲ ଗରମ କରନ୍ତୁ। ସେଥିରେ ସମସ୍ତ ମସଲା ପକାଇ ଗୋଳାନ୍ତୁ, ସେଥିରେ କଟା ପିଆଜ ପକାନ୍ତୁ। ଅଳ୍ପ ବ୍ରାଉନ୍ ରଙ୍ଗ ହୋଇ ଆସିଲେ ଅଦା ରସୁଣ ପେଷ୍ଟ ପକାଇ ଗୋଳନ୍ତୁ। ସେଥିରେ ସ୍ୱାଦାନୁସାରେ ଲୁଣ ଏବଂ ଅଳ୍ପ ଦହି ପକାଇ ଗୋଳାନ୍ତୁ। ମସଲା ଭଲ ଭାବେ କଷି ହୋଇଗଲେ ସେଥିରେ ପଣସ ଫ୍ରାଏ ପକାଇ ଭଲ ଭାବେ ଗୋଳାଇ କିଛି ସମୟ ଛାଡି ଦିଅନ୍ତୁ। ଏହା ଭଲ ଭାବେ ସିଝି ଗଲେ ଚୁଲା ବନ୍ଦ କରିଦିଅନ୍ତୁ। ଅନ୍ୟ ଏକ ପାତ୍ରରେ ପୂର୍ବରୁ ସିଝେଇ ରଖିଥିବା ଭାତ ଅଳ୍ପ ନିଅନ୍ତୁ। ଏହା ଉପରେ ପ୍ରସ୍ତୁତ ପଣସ ମସଲା ଏକ ଲେୟାର ପକାନ୍ତୁ। ପୁନର୍ବାର ଏକ ଲେୟାର ଭାତ ଏବଂ ପଣସ ମସଲା ପକାନ୍ତୁ। ଉପରେ କାଜୁ, ବାଦାମ, ଇତ୍ୟାଦି ପକାନ୍ତୁ। ଅଳ୍ପ ଆଞ୍ଚରେ କିଛି ସମୟ ଚୁଲାରେ ବସାଇ ଚୁଲା ବନ୍ଦ କରି ଦିଅନ୍ତୁ। ପ୍ରସ୍ତୁତ ହୋଇଗଲା ପଣସ ବିରିୟାନୀ। ଏହାକୁ ଗରମ ଗରମ ଖାଇବାର ମଜା ନିଅନ୍ତୁ।

ଗଣ୍ଠି ଯନ୍ତ୍ରଣାର ଘରୋଇ ଉପଚାର

ଶିଶୁ ଜନ୍ମପରେ ଶରୀରରେ କ୍ୟାଲ୍‌ସିଅମ୍ ଅଭାବ ହେଉ କିମ୍ବା ଘର ସାଙ୍ଗକୁ ଅଫିସ୍ କାମର ଚାପରେ ଅନେକ ମହିଳାଙ୍କଠାରେ ଗଣ୍ଠି ଯନ୍ତ୍ରଣା ଦେଖିବାକୁ ମିଳୁଛି; ଯାହାକୁ ରୋକିବା ଲାଗି ଅନେକେ ପେନ୍‌କିଲର ମଧ୍ୟ ବ୍ୟବହାର କରୁଛନ୍ତି। ହେଲେ ଏହାର ଅଧିକ ସେବନ ଅପରପକ୍ଷେ ଅନ୍ୟାନ୍ୟ ସ୍ୱାସ୍ଥ୍ୟ ସମସ୍ୟା ଉପୁଯାଉଛି। ତେଣୁ ଗଣ୍ଠିଯନ୍ତ୍ରଣାକୁ କିଭଳି ଘରୋଇ ଉପାୟରେ କମାଇପାରିବେ ଜାଣି ରଖନ୍ତୁ....

➤ଗଣ୍ଠି ଯନ୍ତ୍ରଣାରୁ ଉପଶମ ଦେବାରେ ରସୁଣ ବେଶ୍ ଉପକାରୀ। ଏହାକୁ ପେଷ୍ଟ କରି ମହୁ ମିଶାଇ ପ୍ରତିଦିନ ଖାଇବା ସମୟରେ ଏକ ଚାମଚ ଖାଇଲେ ଗଣ୍ଠି ଯନ୍ତ୍ରଣା କମିଥାଏ। ରସୁଣ ପେଷ୍ଟକୁ ତେଲରେ ମିଶାଇ ଗଣ୍ଠି ସ୍ଥାନରେ ମାଲିସ୍ କଲେ ମଧ୍ୟ ଉପଶମ ମିଳିଥାଏ।

➤ଏକ ଗ୍ଲାସ୍ ଉଷୁମ କ୍ଷୀରରେ ଏକ ଚାମଚ ହଳଦୀ ଗୁଣ୍ଡ ଏବଂ ଏକ ଚାମଚ ମହୁ ମିଶାଇ ପିଇଲେ ବି ଯନ୍ତ୍ରଣା କମିଥାଏ।

➤ମେଥି ମଧ୍ୟ ଗଣ୍ଠିଯନ୍ତ୍ରଣା କମାଇବାରେ ସାହାଯ୍ୟ କରିଥାଏ। ପ୍ରତିଦିନ ରାତିରେ ମେଥିକୁ ଭିଜାଇ ରଖି ସକାଳେ ଚୋବାଇ ଖାଇବା ଦ୍ୱାରା ଯନ୍ତ୍ରଣା ଦୂର ହୋଇଥାଏ।

➤ପିଆଜରେ ସଲ୍‌ଫର୍ ଅଧିକ ପରିମାଣରେ ଭରି ରହିଛି। ଯାହାକି ଗଣ୍ଠିରେ ଯନ୍ତ୍ରଣା ସୃଷ୍ଟି କରୁଥିବା ଏଞ୍ଜାଇମ୍‌କୁ ନିୟନ୍ତ୍ରିତ କରିଥାଏ। ତେଣୁ ପ୍ରତିଦିନ ଖାଇବାରେ କଞ୍ଚା ପିଆଜକୁ ସାମିଲ କଲେ ଉପକୃତ ହେବେ।

➤ ଅଣ୍ଟା ଯନ୍ତ୍ରଣା ଲାଗି କଷ୍ଟ ପାଉଥିଲେ ଦେଶୀ ଘିଅରେ ଶୁଣ୍ଠି ମିଶାଇ ଖାଇଲେ ଉପକୃତ ହେବେ। ନଡିଆ ତେଲ କିମ୍ବା ସୋରିଷ ତେଲରେ ରସୁଣ ପକାଇ ଗରମ କରି କିମ୍ବା ନଡିଆ ତେଲରେ କର୍ପୂର ମିଶାଇ ଗରମ କରି ଅଣ୍ଟାରେ ମାଲିସ୍ କଲେ ମଧ୍ୟ ଯନ୍ତ୍ରଣାରୁ ଉପଶମ ପାଇପାରିବେ।

ଧରିତ୍ରୀ
DHARITRI
www.orissakhabar.com/ www.dharitri.com ପୃଷ୍ଠା:୧୨ Press Regd. No.ORIORI/2005/14845 Postal Regd. No. BN/42/21-23. Edition Phone (0663) 2522134, Editorial (0663) 2405816, Fax: (0663)2405616 ସମ୍ବଲପୁର, ମଙ୍ଗଳବାର, ମେ ୪/୨୦୨୧ Sambalpur, Tuesday, May 4/ 2021

ପ୍ରମୋଦଙ୍କ ପ୍ରସ୍ତୁତିରେ ବାଧା

ନୂଆଦିଲ୍ଲୀ, ୩।୫(ପି.ଟି.)

ପ୍ରମୋଦ ଭଗତ

ଓଡ଼ିଶାର ଶୀର୍ଷସ୍ଥାନୀୟ ପାରା ବ୍ୟାଡ୍‌ମିଣ୍ଟନ ତାରକା ପ୍ରମୋଦ ଭଗତଙ୍କ ପାରାଲିମ୍ପିକ୍ସ ପ୍ରସ୍ତୁତିରେ ବାଧା ସୃଷ୍ଟି ହୋଇଛି। ଦେଶର ଅନ୍ୟତମ ଖେଳାଳି ସୁକାନ୍ତ କଦମଙ୍କ ଅବସ୍ଥା ମଧ୍ୟ ତାହା। କୋଭିଡ-୧୯ ମହାମାରୀ ଯୋଗୁ ନୂଆ କ୍ୱାରାଣ୍ଟାଇନ୍ ନିୟମ ଅନୁସାରେ ଏ ଦୁଇ ଖେଳାଳି ସ୍ୱାନିଶ ଇଣ୍ଟରନ୍ୟାଶନାଲରେ ଭାଗ ନେଇ ପାରିବେ ନାହିଁ। ଏହି ପ୍ରତିଯୋଗିତା ମେ ୧୧ରୁ ୧୬ ପର୍ଯ୍ୟନ୍ତ ଅନୁଷ୍ଠିତ ହେବ। ଭାରତରୁ ଯାତ୍ରା କରୁଥିବା ସମସ୍ତ ବ୍ୟକ୍ତିଙ୍କ ପାଇଁ ସ୍ପେନରେ ୧୦ ଦିନିଆ କ୍ୱାରାଣ୍ଟାଇନ୍ ବାଧ୍ୟତାମୂଳକ କରାଯାଇଛି। ଫଳରେ ଏମାନେ ଭାଗ ନେବା ସମ୍ଭବ ହେବନାହିଁ। ''ଦୁବାଇ ପାରା ବ୍ୟାଡ୍‌ମିଣ୍ଟନ ଟୁର୍ନାମେଣ୍ଟରେ ଚମତ୍କାର ପ୍ରଦର୍ଶନ କରିଥିବାରୁ ମୁଁ ଆଗ୍ରହର ସହ ସ୍ୱାନିଶ୍ ଟୁର୍ନାମେଣ୍ଟକୁ ଅପେକ୍ଷା କରିଥିଲି। ପାରାଲିମ୍ପିକ୍ସ ପୂର୍ବରୁ ଏହା ଶେଷ ଟୁର୍ନାମେଣ୍ଟ। ଟୋକିଓରେ ମୁଁ କ୍ୟାରିୟରର ସର୍ବପ୍ରଥମ ପାରାଲିମ୍ପିକ୍ସରେ ଭାଗନେବାକୁ ଲକ୍ଷ୍ୟ ରଖିଥିବାରୁ ସ୍ପେନ୍‌ରେ ପ୍ରସ୍ତୁତି ପାଇଁ ଭଲ ସୁଯୋଗ ଥିଲା। ମାତ୍ର ସାମ୍ପ୍ରତିକ ସମୟର ଆବଶ୍ୟକତାକୁ ମୁଁ ବୁଝୁଛି। ସମସ୍ତେ କୋଭିଡ ପ୍ରୋଟୋକଲ ମାନି ସୁରକ୍ଷିତ ରହିବାକୁ ମୁଁ ନିବେଦନ କରୁଛି'' ବୋଲି ପ୍ରମୋଦ ପ୍ରକାଶ କରିଛନ୍ତି। ଗତମାସରେ ଦୁବାଇରେ ଅନୁଷ୍ଠିତ ଅନ୍ତର୍ଜାତୀୟ ପାରା ବ୍ୟାଡ୍‌ମିଣ୍ଟନରେ ୪ ସ୍ୱର୍ଣ୍ଣ, ୬ ରୌପ୍ୟ ଓ ୭ ବ୍ରୋଞ୍ଜ ପଦକ ପାଇଥିବା ଭାରତୀୟ ଦଳର ସଦସ୍ୟ ଥିଲେ ପ୍ରମୋଦ ଓ କଦମ। ବିଶ୍ୱର ନମ୍ବର ୱାନ ଖେଳାଳି ପ୍ରମୋଦ ଏସଏଲଏ ପୁରୁଷ ସିଙ୍ଗଲ୍ସ ଫାଇନାଲରେ ନିଜ ଦେଶର କୁମାର ନିତେଶଙ୍କୁ ହରାଇ ସ୍ୱର୍ଣ୍ଣ ପଦକ ହାସଲ କରିଥିଲେ। ଏହା ବ୍ୟତୀତ ସେ ଏସଏଲଏ୩-ଏସଏଲ୪ ପୁରୁଷ ଡବଲ୍ସ ଇଭେଣ୍ଟରେ ମଧ୍ୟ ମନୋଜ ସରକାରଙ୍କୁ ସାଥିକରି ସ୍ୱର୍ଣ୍ଣ ପଦକ ହାସଲ କରିଥିଲେ। ଏସଏଲ୪ ସିଙ୍ଗଲ୍ସରେ କଦମ ରୌପ୍ୟ ପଦକ ଲାଭ କରିଥିଲେ।

ଆରିନ ଚାମ୍ପିୟନ, ରବୀନ୍ଦ୍ର ରନର୍ସଅପ୍

ଆରିନ ଅନ୍ୱେଷ ସ୍ୱାଇଁ

ଭୁବନେଶ୍ୱର, ୩।୫(କ୍ରୀଡ଼ା ପ୍ରତିନିଧି)

ରାଜ୍ୟର ଅଗ୍ରଣୀ ପ୍ରଶିକ୍ଷଣ ପ୍ରତିଷ୍ଠାନ ଏସ୍‌ଆର ଚେସ୍ ସେଣ୍ଟର ଆନୁକୂଲ୍ୟରେ ଆୟୋଜିତ ୨୭ତମ ଅନ୍‌ଲାଇନ୍ ଚେସ୍‌ରେ ଲୋୟଲା ସ୍କୁଲର ଆରିନ ଅନ୍ୱେଷ ସ୍ୱାଇଁ ଚାମ୍ପିୟନ ହୋଇଛନ୍ତି। ୬ ରାଉଣ୍ଡ ବିଶିଷ୍ଟ ପ୍ରତିଯୋଗିତାରେ ସେ ୫.୫ ପଏଣ୍ଟ ହାସଲ କରିଛନ୍ତି। ୫ ପଏଣ୍ଟ ସହ ରବୀନ୍ଦ୍ର ଓଝା ରନର୍ସଅପ୍ ହୋଇଛନ୍ତି। ୪.୫ ପଏଣ୍ଟ ପାଇଥିବା ଲକ୍ଷ୍ମୀକାନ୍ତ ସାହୁ ତୃତୀୟ ସ୍ଥାନ ଅଧିକାର କରିଛନ୍ତି। ବିଭିନ୍ନ ବୟସ ବର୍ଗରେ ଜ୍ୟୋତ୍ସ୍ନାଭ ତାଲୁକଦାର, ଧୀର ଚାଓ୍ୱଲା,

ଏସ୍‌ଆର ଅନ୍‌ଲାଇନ୍ ଚେସ୍

ସଞ୍ଜୟ ପଟ୍ଟନାୟକ, ଶୁଭମ୍ ପ୍ରତୀକ ମିଶ୍ର, ସିଦ୍ଧାର୍ଥ ମିଶ୍ର, ଦେବପ୍ରୀତ ମିଶ୍ର, ଅଭିଷେକ ଦାଶ, ଅଦିତି ମହାରଣା ପ୍ରମୁଖ ଉଲ୍ଲେଖନୀୟ ପ୍ରଦର୍ଶନ କରିଛନ୍ତି। ଏସଆର ଚେସ୍ ସେଣ୍ଟରର ସମ୍ପାଦକ ସତ୍ୟରଞ୍ଜନ ପଟ୍ଟନାୟକ ଏବଂ କୋଚ୍ ସତ୍ୟଜିତ ପଟ୍ଟନାୟକଙ୍କ ତତ୍ତ୍ୱାବଧାନରେ ଟୁର୍ନାମେଣ୍ଟ ଅନୁଷ୍ଠିତ ହୋଇଥିଲା।

ଥିସାରା ପେରେରାଙ୍କ ଅବସର

କଲମ୍ବୋ, ୩।୫(ପି.ଟି.): ଶ୍ରୀଲଙ୍କାର ପୂର୍ବତନ ଅଧିନାୟକ ଥିସାରା ପେରେରା ସୋମବାର ଅନ୍ତର୍ଜାତୀୟ କ୍ରିକେଟରୁ ଅବସର ନେଇଛନ୍ତି। ଏ ସମ୍ପର୍କିତ ଏକ ପତ୍ର ସେ ଶ୍ରୀଲଙ୍କା କ୍ରିକେଟ (ଏସ୍‌ଏଲ୍‌ସି)କୁ ପ୍ରଦାନ କରିଛନ୍ତି। ୩୨ ବର୍ଷୀୟ ପେରେରା ଶ୍ରୀଲଙ୍କା ପକ୍ଷରୁ ୬ ଟେଷ୍ଟ, ୧୬୬ ଦିନିକିଆ ଓ ୮୪ଟି ଟି୨୦ ମ୍ୟାଚ ଖେଳିଛନ୍ତି।

ଭାରତୀୟ ଟାଏକୋଣ୍ଡୋ ପ୍ରଶିକ୍ଷକ ତାଲିକାରେ ଚିନ୍ମୟ

ଭଦ୍ରକ ଅଫିସ, ୩।୫: ଭାରତୀୟ ଟାଏକୋଣ୍ଡୋ ଦଳରେ ପ୍ରଶିକ୍ଷକ ତାଲିକାରେ ଦଳରେ ଭଦ୍ରକର ଚିନ୍ମୟ ବେହେରାଙ୍କ ନାମ ସ୍ଥାନ ପାଇଛି। ଚଳିତ ମାସ ୧୫ରୁ ୩୦ ତାରିଖ ପର୍ଯ୍ୟନ୍ତ ଓସେନିଆ ଟାଏକୋଣ୍ଡୋ ଏବଂ ବିଶ୍ୱ ଟାଏକୋଣ୍ଡୋ ସଂଘ ଦ୍ୱାରା ଜି-୨ ଅନ୍‌ଲାଇନ ଅନ୍ତର୍ଜାତୀୟ ଫୁମ୍‌ସେ ଟାଏକୋଣ୍ଡୋ ପ୍ରତିଯୋଗିତାରେ ଅନୁଷ୍ଠିତ ହେବ। ଏଥିରେ ବିଭିନ୍ନ ଦେଶର ଜାତୀୟ ଟାଏକୋଣ୍ଡୋ ଫୁମ୍‌ସେ ପ୍ରତିଯୋଗୀ ନିଜର ଫୁମ୍‌ସେ ଭିଡିଓର ୟୁଟ୍ୟୁବ ଲିଙ୍କ୍ ପ୍ରଦାନ କରିବେ। ଏଥିନିମନ୍ତେ ଭାରତୀୟ ଦଳ ତାଲିକାରେ ୧୭ ଜଣଙ୍କ ନାମ ଘୋଷଣା କରାଯାଇଛି।

ଚିନ୍ମୟ ବେହେରା

ସେମାନଙ୍କ ମଧ୍ୟରେ ଓଡ଼ିଶାରୁ ଚିନ୍ମୟ ବେହେରାଙ୍କ ନାମ ପ୍ରଶିକ୍ଷକ ଭାବେ ସ୍ଥାନ ପାଇଛି। ଓଡ଼ିଶାରୁ ଚିନ୍ମୟଙ୍କ ନାମ ପ୍ରଥମଥର ପାଇଁ ଭାରତୀୟ ଦଳରେ ପ୍ରଶିକ୍ଷକ ରୂପେ ସାମିଲ କରାଯାଇଛି। ଓଡ଼ିଶା ଟାଏକୋଣ୍ଡୋ ସଂଘର ସଭାପତି ତଥା ଅନ୍ତର୍ଜାତୀୟ ରେଫରି ସୁନ୍ଦରମଣି ପଟେଲଙ୍କ ସମେତ ସମସ୍ତ ସଦସ୍ୟ ତାଙ୍କୁ ଶୁଭେଚ୍ଛା ଜଣାଇଛନ୍ତି।

ଆଇପିଏଲ୍ ଉପରେ କରୋନା କାୟା

ନୂଆଦିଲ୍ଲୀ, ୩।୫ (ପି.ଟି.)

କୋଲ୍‌କାତାର ଦୁଇ ଖେଳାଳି ବରୁଣ ଚକ୍ରବର୍ତ୍ତୀ ଓ ସନ୍ଦୀପ ୱାରିୟର। ଚେନ୍ନାଇ ବୋଲିଂ କୋଚ୍ ଏଲ୍. ବାଲାଜୀ।

- **କୋଲକାତାର ବରୁଣ ଚକ୍ରବର୍ତ୍ତୀ, ସନ୍ଦୀପ ୱାରିୟର ଏବଂ ଚେନ୍ନାଇର ଅଣଖେଳାଳି ସଂକ୍ରମିତ**
- **କେକେଆର-ଆର୍‌ସିବି ମ୍ୟାଚ ସ୍ଥଗିତ**
- **ଏହି ମ୍ୟାଚ ପାଇଁ ତାରିଖ ପରେ ସ୍ଥିର କରାଯିବ**

ସୁରକ୍ଷିତ ବାୟୋ ବବଲ ଏବଂ କଡ଼ା କଟକଣା ମଧ୍ୟରେ ଚାଲିଥିବା ଚଳିତ ଇଣ୍ଡିଆନ ପ୍ରିମିୟର ଲିଗ୍ (ଆଇପିଏଲ୍)ରେ କରୋନା ପ୍ରବେଶ କରିଛି। କୋଲକାତା ନାଇଟ ରାଇଡର୍ସ (କେକେଆର୍)ର ଦୁଇ ଖେଳାଳି ବରୁଣ ଚକ୍ରବର୍ତ୍ତୀ ଓ ସନ୍ଦୀପ ୱାରିୟର ଏହି ମାରାତ୍ମକ ଭୂତାଣୁଦ୍ୱାରା ସଂକ୍ରମିତ ହୋଇଛନ୍ତି। ଫଳରେ ସୋମବାର ସନ୍ଧ୍ୟାରେ ଅହମଦାବାଦରେ କେକେଆର ଓ ରୟାଲ ଚ୍ୟାଲେଞ୍ଜର୍ସ ବାଙ୍ଗାଲୋର (ଆର୍‌ସିବି) ମଧ୍ୟରେ ଖେଳାଯିବାକୁଥିବା ମ୍ୟାଚକୁ ସ୍ଥଗିତ ରଖାଯାଇଛି। ଏହି ମ୍ୟାଚ ପାଇଁ ପରେ ଦିନ ଧାର୍ଯ୍ୟ ହେବ। ଗତ ୪ ଦିନ ମଧ୍ୟରେ ତୃତୀୟ ରାଉଣ୍ଡ କୋଭିଡ୍ ଟେଷ୍ଟିଂରେ ବରୁଣ ଓ ସନ୍ଦୀପଙ୍କ ପଜିଟିଭ ଏବଂ ଦଳର ଅନ୍ୟ ସଦସ୍ୟଙ୍କ ଫଳାଫଳ ନେଗେଟିଭ ଆସିଥିଲା। ଏହାଛଡ଼ା ଚେନ୍ନାଇ ସୁପର କିଙ୍ଗ୍ସ ସିଇଓ କାଶୀ ବିଶ୍ୱନାଥନ, ବୋଲିଂ କୋଚ୍ ଏଲ୍. ବାଲାଜୀ ଏବଂ ଦଳ ସହ ଥିବା ଜଣେ ବସ୍ ଡ୍ରାଇଭର ରବିବାର ପଜିଟିଭ ଚିହ୍ନଟ ହୋଇଥିଲେ। ପରେ ରାପିଡ୍ ଆଣ୍ଟିଜେନ୍ ଟେଷ୍ଟ ରପୋର୍ଟରେ ନେଗେଟିଭ ଆସିବାରୁ ବିସିସିଆଇର ଜଣେ ଟପ୍ ଅଫିସିଆଲ କିନ୍ତୁ ଏହି ତିନୋଟି ମାମଲାକୁ 'ଫଲ୍ସ ପଜିଟିଭ୍' ବୋଲି ସଫେଇ ଦେଇଥିଲେ। କିନ୍ତୁ ଦ୍ୱିତୀୟ ଆର୍‌ଟି-ପିସିଆର୍ ରିପୋର୍ଟରେ ବାଲାଜୀ ଓ ବସ୍ ଡ୍ରାଇଭର ପଜିଟିଭ ଚିହ୍ନଟ ହୋଇଥିଲେ। ଦଳର ଖେଳାଳିମାନଙ୍କ ରିପୋର୍ଟ କିନ୍ତୁ ନେଗେଟିଭ ଆସିଥିଲା। ସିଏସ୍‌କେ ବର୍ତ୍ତମାନ ଦିଲ୍ଲୀରେ ଅବସ୍ଥାନ କରୁଛି। ଦଳ ଦିନକ ପାଇଁ ଟ୍ରେନିଂକୁ ସସ୍‌ପେଣ୍ଡ ରଖିଛି। ସିଏସ୍‌କେ ଆସନ୍ତା ୫ ତାରିଖରେ ରାଜସ୍ଥାନ ରୟାଲ୍ସକୁ ଭେଟିବ।

ସୂଚନାଯୋଗ୍ୟ, ୟୁଏଇରେ ଅନୁଷ୍ଠିତ ଆଇପିଏଲ୍‌ର ୨୦୨୦ ସଂସ୍କରଣରେ ସିଏସ୍‌କେ କୋଭିଡ୍‌ର ଶିକାର ହୋଇଥିଲା। ଏତଦ୍‌ବ୍ୟତୀତ ଦିଲ୍ଲୀ ଫିରୋଜ ଶାହା କୋଟ୍‌ଲା ଷ୍ଟାଡିୟମର କେତେଜଣ ଗ୍ରାଉଣ୍ଡମ୍ୟାନ କରୋନା ପଜିଟିଭ ଚିହ୍ନଟ ହୋଇଛନ୍ତି। ଏହି ଷ୍ଟାଡିୟମରେ ମଙ୍ଗଳବାର ମୁମ୍ବାଇ ଇଣ୍ଡିଆନ୍ସ ବନାମ ସନରାଇଜର୍ସ ହାଇଦ୍ରାବାଦ ମ୍ୟାଚ ଖେଳାଯିବାର କାର୍ଯ୍ୟକ୍ରମ ରହିଛି। ତେବେ ଦିଲ୍ଲୀ ଡିଷ୍ଟ୍ରିକ୍ଟ କ୍ରିକେଟ ଆସୋସିଏଶନ (ଡିଡିସିଏ) ମୁଖ୍ୟ ରୋହନ ଜେଟ୍‌ଲି ସଫେଇ ଦେଇଛନ୍ତି ଏହି ଗ୍ରାଉଣ୍ଡମ୍ୟାନମାନଙ୍କ ମଧ୍ୟରୁ ଜଣେ କେହି ହେଲେ ଡ୍ୟୁଟିରେ ନ ଥିଲେ। ଭାରତୀୟ କ୍ରିକେଟ କଣ୍ଟ୍ରୋଲ ବୋର୍ଡ(ବିସିସିଆଇ) କହିଛି, ସୋମବାର ମ୍ୟାଚ ସ୍ଥଗିତ ରଖାଯାଇଥିଲେ ମଧ୍ୟ ଅନ୍ୟ ମ୍ୟାଚଗୁଡ଼ିକ କାର୍ଯ୍ୟସୂଚୀ ଅନୁସାରେ ଖେଳାଯିବ। କରୋନାର ଭୟ ଦେଖାଦେଇଥିଲେ ମଧ୍ୟ ଏହି ଇଭେଣ୍ଟ ୬ଟି ପୃଥକ୍ ପୃଥକ୍ ଭେନ୍ୟୁରେ ଖେଳାଯାଉଥିବାରୁ ମ୍ୟାଚ ଆୟୋଜନରେ ଅସୁବିଧା ହେବନାହିଁ ବୋଲି ଆଶା କରାଯାଉଛି। ଲେଗ୍ ସ୍ପିନର ଚକ୍ରବର୍ତ୍ତୀ ଏବଂ ପେସ୍ ବୋଲର ୱାରିୟର ଉଭୟଙ୍କୁ ୩୦ ବର୍ଷ ବୟସ। ଦୁହିଁଙ୍କୁ ଆଇସୋଲେଶନରେ ରଖାଯାଇଛି। କେକେଆର୍ ଏପର୍ଯ୍ୟନ୍ତ ଖେଳି ସାରିଥିବା ୭ଟି ମ୍ୟାଚରେ ୱାରିୟର ଥରେ ହେଲେ ଚୂଡ଼ାନ୍ତ ଏକାଦଶରେ ସ୍ଥାନ ପାଇ ନାହାନ୍ତି। ମେଡିକାଲ ଟିମ୍ ଏହି ଦୁଇଜଣ କରାଯାଇଥିବା ଆଇପିଏଲ୍ ଷ୍ଟାଣ୍ଡାର୍ଡ ଅପରେଟିଂ ପ୍ରୋସିଜିଓର (ଏସ୍‌ଓପି) ଅନୁସାରେ ଯଦି ଜଣେ କୌଣସି ସଂକ୍ରମିତଙ୍କ ସଂସ୍ପର୍ଶରେ ଆସିଥିବେ ତାଙ୍କୁ ୬ ଦିନ ଆଇସୋଲେଶନରେ ରହିବାକୁ ପଡ଼ିବ। ତାଙ୍କୁ ପ୍ରଥମ ତୃତୀୟ ଓ ୬ଷ୍ଠ ଦିନ ୩ଟି ଟେଷ୍ଟରେ ନେଗେଟିଭ ହେବାକୁ ପଡ଼ିବ। ଗୁରୁବାର ମ୍ୟାଚ ପରେ ଯନ୍ତ୍ରଣା ଅନୁଭବ କରିବାରୁ ଚକ୍ରବର୍ତ୍ତୀଙ୍କ କାନ୍ଧ ସ୍କାନ କରାଯାଇଥିଲା। ଏହାପରେ ତାଙ୍କର ହୋଇଥିବା କରୋନା ଟେଷ୍ଟ ପଜିଟିଭ ଆସିଥିବା କୋଲକାତା ନାଇଟ ରାଇଡର୍ସ (କେକେଆର୍)ର ପ୍ରମୁଖ ପେସ୍ ବୋଲର ପ୍ୟାଟ୍ କୁମିନ୍ସ ଆଇପିଏଲ୍ ଖେଳୁଥିବା ସମସ୍ତ ଅଷ୍ଟ୍ରେଲିଆ ଖେଳାଳିଙ୍କୁ ସୂଚାଇଛନ୍ତି। କେକେଆର୍ ଏପର୍ଯ୍ୟନ୍ତ ଖେଳିଥିବା ସମସ୍ତ ମ୍ୟାଚରେ ଚକ୍ରବର୍ତ୍ତୀ ଖେଳିଛନ୍ତି ଏବଂ ୭ ଉଇକେଟ ଅକ୍ତିଆର କରିଛନ୍ତି। କେକେଆର୍ ଓ ସିଏସ୍‌କେ ମୁକାବିଲା ଏପ୍ରିଲ ୨୧ରେ ମୁମ୍ବାଇରେ ହୋଇଥିଲା। ଆଇପିଏଲ୍ ଟୁର୍ନାମେଣ୍ଟ ଆରମ୍ଭରେ ପଜିଟିଭ ମାମଲାକୁ ହାତେଇଛି। ଅକ୍ଷର ପଟେଲ ଓ ଦେବଦତ୍ତ ପଡିକାଲଙ୍କ ଭଳି ନାମୀ ଖେଳାଳି ପଜିଟିଭ ଚିହ୍ନଟ ହୋଇଥିଲେ। ତେବେ ଟୁର୍ନାମେଣ୍ଟ ମଧ୍ୟଭାଗରେ ପ୍ରଥମ ପଜିଟିଭ ମାମଲା ସୋମବାର ଦେଖିବାକୁ ମିଳିଛି। ସୂଚନାଯୋଗ୍ୟ, ଭାରତରେ କୋଭିଡ୍‌ର ଦ୍ୱିତୀୟ ଲହର ଉଦ୍‌ବେଗଜନକ ପରିସ୍ଥିତି ସୃଷ୍ଟି କରିଛି। ମହାମାରୀର ମୁକାବିଲା ପାଇଁ ଦେଶରେ ପର୍ଯ୍ୟାପ୍ତ ଭିତ୍ତିଭୂମି ନ ଥିବା ଦର୍ଶାଇ କିଛିଦିନ ତଳେ ୩ ଅଷ୍ଟ୍ରେଲୀୟ ଖେଳାଳି ଟୁର୍ନାମେଣ୍ଟରୁ ଓହରିଯାଇଛନ୍ତି। ଭାରତରେ ଦୈନିକ ରେକର୍ଡ ୩ ଲକ୍ଷରୁ ଊର୍ଦ୍ଧ୍ୱ କରୋନା ସଂକ୍ରମିତ ହେଉଛନ୍ତି ଏବଂ ୩ ହଜାରରୁ ଅଧିକ ମୃତ୍ୟୁବରଣ କରୁଛନ୍ତି।

ଦିଲ୍ଲୀରେ ପରବର୍ତ୍ତୀ ଗେମ୍‌କୁ ନେଇ ଚିନ୍ତା

ନୂଆଦିଲ୍ଲୀ, ୩।୫ (ପି.ଟି.): ଚେନ୍ନାଇ ସୁପର କିଙ୍ଗ୍ସ (ସିଏସ୍‌କେ) ବୋଲିଂ କୋଚ୍ ଏଲ୍. ବାଲାଜୀ କୋଭିଡ୍ ଟେଷ୍ଟରେ ପଜିଟିଭ ଜଣାପଡ଼ିବାପରେ ଭାରତୀୟ କ୍ରିକେଟ କଣ୍ଟ୍ରୋଲ ବୋର୍ଡ (ବିସିସିଆଇ) ଦିଲ୍ଲୀରେ ପରବର୍ତ୍ତୀ ଆଇପିଏଲ୍ ମ୍ୟାଚଗୁଡ଼ିକର ଆୟୋଜନ ନେଇ ଚିନ୍ତାରେ ପଡ଼ିଯାଇଛି। କୋଲକାତା ନାଇଟ ରାଇଡର୍ସ(କେକେଆର୍)ରେ କୋଭିଡ୍ ପଜିଟିଭ ଚିହ୍ନଟ ପରେ ସୋମବାର ଅହମଦାବାଦରେ ରୟାଲ ଚ୍ୟାଲେଞ୍ଜର୍ସ ବାଙ୍ଗାଲୋର ବନାମ କେକେଆର ମ୍ୟାଚକୁ ସ୍ଥଗିତ ରଖାଯାଇଛି। ବରୁଣ ଚକ୍ରବର୍ତ୍ତୀ ଓ ସନ୍ଦୀପ ୱାରିୟର ପଜିଟିଭ ଜଣାପଡ଼ିବା ପରେ ରବିବାରଠାରୁ କେକେଆରର ସମସ୍ତ ଖେଳାଳି ୬ ଦିନ କ୍ୱାରାଣ୍ଟାଇନ୍‌ରେ ଅଛନ୍ତି। ବାଲାଜୀ ଚେନ୍ନାଇ ସୁପର କିଙ୍ଗ୍ସ (ସିଏସ୍‌କେ) ସହିତ ଅଙ୍ଗାଙ୍ଗୀ ଭାବେ ଜଡ଼ିତ। ସୋମବାର ଦୁଇଟି ଆର୍‌ଟି-ପିସିଆର୍ ପଜିଟିଭ ପରେ ତାଙ୍କୁ ଆଇସୋଲେଶନରେ ରଖାଯାଇଛି। ସିଏସ୍‌କେ ଖେଳାଳିମାନଙ୍କ ଫଳାଫଳ ଯଦିଓ ନେଗେଟିଭ ଆସିଛି ବାଲାଜୀଙ୍କ ପଜିଟିଭ ଘଟଣା ଦଳ ପାଇଁ ଚିନ୍ତାର କାରଣ ହୋଇଛି। କାରଣ ବହୁ ଲୋକଙ୍କ ନିକଟରେ ୫ମ କିମ୍ବା ୬ଷ୍ଠ ଦିବସରେ ଲକ୍ଷଣ ପ୍ରକାଶ ପାଇଥାଏ। ତେଣୁ ଦିଲ୍ଲୀରେ ପରବର୍ତ୍ତୀ ଦୁଇଟି ମ୍ୟାଚ ଖେଳାଯିବା ସୁରକ୍ଷିତ ହେବ କି ନା ସେ ନେଇ ଆଲୋଚନା ହୋଇଥିବା ବିସିସିଆଇର ଜଣେ ବରିଷ୍ଠ କର୍ମକର୍ତ୍ତା ଭିତିରି ସୂଚନା ଦେଇଛନ୍ତି।

ପୂର୍ବତନ ଅନ୍ତର୍ଜାତୀୟ ଫୁଟ୍‌ବଲ ଖେଳାଳି ୟୁନୁସଙ୍କ ପରଲୋକ

ଭୁବନେଶ୍ୱର, ୩।୫(କ୍ରୀଡ଼ା ପ୍ରତିନିଧି)

ରାଜ୍ୟର ପୂର୍ବତନ ଅନ୍ତର୍ଜାତୀୟ ଫୁଟବଲ ଖେଳାଳି ସେକ୍ ୟୁନୁସଙ୍କର ସୋମବାର ସକାଳ ୫ଟାରେ ପରଲୋକ ଘଟିଛି। କଟକ ସେକ୍ ବଜାର ବାସିନ୍ଦା ୟୁନୁସ କିଛିଦିନ ହେବ ଅସୁସ୍ଥ ଥିଲେ। ମୃତ୍ୟୁବେଳକୁ ତାଙ୍କୁ ୬୫ ବର୍ଷ ହୋଇଥିଲା। ୟୁନୁସ ୧୯୭୭ରେ ଭାରତୀୟ ଜୁନିୟର ଦଳ ପକ୍ଷରୁ ପ୍ରତିନିଧିତ୍ୱ କରିଥିଲେ। ରାଜ୍ୟ ପକ୍ଷରୁ ସେ ଅନେକ ଜାତୀୟ ଚାମ୍ପିୟନଶିପ୍‌ରେ ଖେଳିବା ସହ ଅନେକ ଖ୍ୟାତନାମା କ୍ଲବ ପକ୍ଷରୁ ମଧ୍ୟ ପ୍ରତିନିଧିତ୍ୱ କରିଥିଲେ। ଇଷ୍ଟକୋଷ୍ଟ ରେଲ୍‌ୱେରେ କାର୍ଯ୍ୟକରି ସେ ଅବସର ନେଇଥିଲେ। ୟୁନୁସଙ୍କ ମୃତ୍ୟୁରେ ଫୁଟବଲ ଆସୋସିଏଶନ ଅଫ୍ ଓଡ଼ିଶା (ଫାଓ) ପକ୍ଷରୁ ଗଭୀର ଶୋକ ପ୍ରକାଶ କରାଯାଇଛି।

ଭାରତ ଟି୨୦ରେ ରହିଲା, ଦିନିକିଆରେ ଖସିଲା

ଦୁବାଇ, ୩।୫ (ପି.ଟି.)

ଆଜିର ମ୍ୟାଚ

ସନ୍‌ରାଇଜର୍ସ ହାଇଦ୍ରାବାଦ ବନାମ ମୁମ୍ବାଇ ଇଣ୍ଡିଆନ୍ସ

ପ୍ରସାରଣ
ସ୍ଥାନ: ନୂଆଦିଲ୍ଲୀ
ସମୟ: ସନ୍ଧ୍ୟା ୭.୩୦
ଷ୍ଟାର ସ୍ପୋର୍ଟ୍ସ

ସଦ୍ୟ ପ୍ରକାଶିତ ଆଇସିସି ଟି୨୦ ର୍ୟାଙ୍କିଙ୍ଗ୍‌ରେ ଭାରତ ଦ୍ୱିତୀୟ ସ୍ଥାନ ବଜାୟ ରଖିଛି। ତେବେ ଦିନିକିଆ ର୍ୟାଙ୍କିଙ୍ଗ୍‌ରେ ଦଳ ୩ୟ ସ୍ଥାନକୁ ଖସିଛି। ଟି୨୦ ଟିମ୍ ର୍ୟାଙ୍କିଙ୍ଗ୍‌ରେ ଭାରତ ଶୀର୍ଷରେ ଥିବା ଇଂଲଣ୍ଡଠାରୁ ୫ ରେଟିଂ ପଏଣ୍ଟ କମ୍ ପାଇଛି। ଇଂଲଣ୍ଡ ଏହି ସମୟ ମଧ୍ୟରେ ପାକିସ୍ତାନ ବିପକ୍ଷ ସିରିଜକୁ ୧-୧ରେ ଡ୍ର ରଖିଥିବାବେଳେ ଅଷ୍ଟ୍ରେଲିଆକୁ ୨-୧ ଓ ଦକ୍ଷିଣ ଆଫ୍ରିକାକୁ ୩-୦ରେ ପରାସ୍ତ କରିଛି ଏବଂ ଭାରତଠାରୁ ୨-୩ରେ ସିରିଜ ହାରିଛି। ନ୍ୟୁଜିଲାଣ୍ଡ ୫ମରୁ ୩ୟ ସ୍ଥାନକୁ ଉନ୍ନୀତ ହୋଇଛି। ଏହି ସମୟ ମଧ୍ୟରେ ଦଳ ୱେଷ୍ଟଇଣ୍ଡିଜ, ପାକିସ୍ତାନ, ଅଷ୍ଟ୍ରେଲିଆ ଓ ବାଂଲାଦେଶ ବିପକ୍ଷରେ ସିରିଜ ବିଜୟୀ ହୋଇଥିଲା। ଅଷ୍ଟ୍ରେଲିଆ ୩ରୁ ୫ମ ସ୍ଥାନକୁ

ଆଇସିସି ର୍ୟାଙ୍କିଙ୍ଗ୍

ଖସିଛି। ଦିନିକିଆ ର୍ୟାଙ୍କିଙ୍ଗ୍‌ରେ ନ୍ୟୁଜିଲାଣ୍ଡ ଶୀର୍ଷସ୍ଥାନ ଦଖଲ କରିଥିବାବେଳେ ଅଷ୍ଟ୍ରେଲିଆ ଦ୍ୱିତୀୟ ଓ ଭାରତ ତୃତୀୟ ସ୍ଥାନରେ ରହିଛି। ଏ କ୍ଷେତ୍ରରେ ନ୍ୟୁଜିଲାଣ୍ଡ ବିଶ୍ୱ ଚାମ୍ପିୟନ ଇଂଲଣ୍ଡକୁ ଗାଦିଚ୍ୟୁତ କରିଛି। ଇଂଲଣ୍ଡ ୪ର୍ଥକୁ ଖସିଛି।

ଶ୍ରୀଲଙ୍କାର ସିରିଜ ବିଜୟ

**ପ

ଅମୃତ ଧାରା ଲୋକାର୍ପିତ

ପଦ୍ମପୁର,(ଡି.ଏନ.ଏ): ପଦ୍ମପୁର ସହରରେ ମାରୱାଡି ଯୁବା ମଞ୍ଚ ତରଫରୁ ଥଣ୍ଡା ପାନୀୟ ଜଳ ବିତରଣ କେନ୍ଦ୍ର ଅମୃତ ଧାରା ସୋମବାର ଲୋକାର୍ପିତ ହୋଇଛି । ଯୁବାମଞ୍ଚ ସଭାପତି ନବୁ ଅଗ୍ରୱାଲ, ଉପସଭାପତି ଭଜନ ଅଗ୍ରୱାଲ, ସମ୍ପାଦକ ଆଶୁତୋଷ ଅଗ୍ରୱାଲ, ଅମୃତଧାରା ସଂଯୋଜକ ନରେଶ ଅଗ୍ରୱାଲ, ଅଜୁ ପଲସାନିଆ ଯୋଗଦାନ କରି ଅମୃତଧାରାକୁ ଜନସାଧାରଣଙ୍କ ସେବାରେ ଉତ୍ସର୍ଗ କରିଥିଲେ।

ସଂକ୍ଷେପରେ

ବଡ଼ଗାଁରେ ୭୦ ପଜିଟିଭ

ବଡଗାଁ, ୩।୫ (ଡି.ଏନ.ଏ): ସୁନ୍ଦରଗଡ ଜିଲା ବଡଗାଁ ବ୍ଲକର ସମସ୍ତ ପଞ୍ଚାୟତରେ କରୋନା କାୟା ବିସ୍ତାର କରିଚାଲିଛି। ଦୈନିକ ୪୦ରୁ ୭୦ ଜଣ ପଜିଟିଭ ଚିହ୍ନଟ ହେଉଥିବାରୁ ଭୟର ବାତାବରଣ ଦେଖାଦେଇଛି । ସୋମବାର ୨୦୫ ଜଣଙ୍କ କରୋନା ଟେଷ୍ଟ ହୋଇଥିବା ବେଳେ ୭୦ ଜଣ ପଜିଟିଭ ଥିବା ଜଣାପଡିଛି । ସୂଚନାଯୋଗ୍ୟ ଯେ, ଗତ ଏକ ମାସ ମଧ୍ୟରେ ୧୪ ଜଣଙ୍କ କରୋନା ସଂକ୍ରମଣରେ ମୃତ୍ୟୁ ହେଲାଣି । ଆଉ କେତେକ ବିଭିନ୍ନ ଡାକ୍ତରଖାନାରେ ମୃତ୍ୟୁ ସହିତ ସଂଗ୍ରାମ ଚଳାଇଛନ୍ତି ।

ରାଜକବିଙ୍କ ୧୫୦ତମ ଜୟନ୍ତୀ

ଦେବଗଡ଼,୩।୫(ଡି.ଏନ.ଏ): ଦେବଗଡ ଜିଲାର ଅଗ୍ରଣୀ ନାଟ୍ୟସଂସ୍ଥା ନବନାଟ୍ୟ ନିକେତନ ପକ୍ଷରୁ ସୋମବାର ରାଜକବି ସଚ୍ଚିଦାନନ୍ଦ ତ୍ରିଭୁବନ ଦେବଙ୍କ ୧୫୦ତମ ଜୟନ୍ତୀ ପାଳିତ ହୋଇଯାଇଛି। ଏହି ଉପଲକ୍ଷେ ନିକେତନ ପକ୍ଷରୁ ସ୍ଥାନୀୟ ଜିଲାପାଳଙ୍କ କାର୍ଯ୍ୟାଳୟ ସମ୍ମୁଖ ରାଜା ସଚ୍ଚିଦାନନ୍ଦ ତ୍ରିଭୁବନ ଦେବଙ୍କ ପ୍ରତିମୂର୍ତ୍ତିରେ ପୁଷ୍ପମାଲ୍ୟ ଅର୍ପଣ ପୂର୍ବକ ଶ୍ରଦ୍ଧାଞ୍ଜଳି ଅର୍ପଣ କରାଯାଇଥିଲା। କୋଭିଡ କଟକଣା କାରଣରୁ ଚଳିତବର୍ଷ ଜୟନ୍ତୀକୁ ନିରାଡମ୍ବର ଭାବେ ପାଳନ କରାଯାଇଥିବା ନିକେତନର ସଭାପତି ହେମନ୍ତ ମହାପାତ୍ର ପ୍ରକାଶ କରିଛନ୍ତି। ଏହି କାର୍ଯ୍ୟକ୍ରମରେ ନିରଞ୍ଜନ ଦ୍ୱିବେଦୀ, ପ୍ରିଶୀଲା ସୁଷମା ମିଞ୍ଜ, ଅଞ୍ଜନା ନାୟକ ଓ ଅଶୋକା ସାହୁ ପ୍ରମୁଖ ଉପସ୍ଥିତ ଥିଲେ ।

ଜ୍ୱରରେ ପୀଡିତ କରୁନାହାନ୍ତି କରୋନା ଟେଷ୍ଟ, ବଢୁଛି ସଂକ୍ରମଣ

କୁଆଁରମୁଣ୍ଡା,୩।୫(ଡି.ଏନ.ଏ.): ଜ୍ୱର, କାଶ, ଛିଙ୍କ ଇତ୍ୟାଦି କରୋନାର ଲକ୍ଷଣ ହୋଇଥିବା ବେଳେ ଏଥିରେ ପୀଡିତ ବ୍ୟକ୍ତିମାନେ କରୋନା ପରୀକ୍ଷା କରୁ ନାହାନ୍ତି। ଫଳରେ ଏଥିଯୋଗୁ କରୋନା ବଢିବାର ଯଥେଷ୍ଟ ସମ୍ଭାବନା ରହିଛି। ମାତ୍ର ଏଥିରେ ପୀଡିତ ବ୍ୟକ୍ତିମାନେ କରୋନା ଟେଷ୍ଟ ନ କରି ଘରୋଇ ଚିକିତ୍ସକଙ୍କ ନିକଟକୁ ଯାଇ ଟାଇଫଏଡ଼ ଓ ଅନ୍ୟାନ୍ୟ ଟେଷ୍ଟ କରୁଛନ୍ତି। ମାତ୍ର ସରକାରୀ ଗୋଷ୍ଠୀ ସ୍ୱାସ୍ଥ୍ୟକେନ୍ଦ୍ରକୁ ଯାଇ କରୋନା ଟେଷ୍ଟ କରିବାକୁ ସମ୍ପୂର୍ଣ୍ଣଭାବେ ଅମଙ୍ଗ ହେଉଛନ୍ତି। ଏହାର ଜ୍ୱଳନ୍ତ ଉଦାହରଣ ହେଉଛି ସୁନ୍ଦରଗଡ଼ ଜିଲା କୁଆଁରମୁଣ୍ଡା ବ୍ଲକ। ଆଦିବାସୀବହୁଳ ଏହି ବ୍ଲକର ବିଭିନ୍ନ ଅଞ୍ଚଳରେ ବସବାସ କରୁଥିବା ଲୋକେ କାଶ, ଛିଙ୍କ, ଜ୍ୱରରେ ପୀଡିତ ଥାଇ ମଧ୍ୟ କରୋନା ପରୀକ୍ଷା କରାଉ ନାହାନ୍ତି। ମାତ୍ର ଜ୍ୱରରେ ଆକ୍ରାନ୍ତ ବ୍ୟକ୍ତି ଯଦି ବାହାର ଔଷଧ ସେବନ କରି ଆରୋଗ୍ୟ ନ ହେଲା ତେବେ ପରିଶେଷରେ ସରକାରୀ ଗୋଷ୍ଠୀ ସ୍ୱାସ୍ଥ୍ୟକେନ୍ଦ୍ରକୁ ବାଧ୍ୟ ହୋଇ ଯାଉଛନ୍ତି। ଏପରିସ୍ଥଳେ ରୋଗୀଙ୍କ ଆରୋଗ୍ୟ ନେଇ ପ୍ରଶ୍ନବାଚୀ ସୃଷ୍ଟି ହେଉଛି। ତେଣୁ ସ୍ୱାସ୍ଥ୍ୟ ବିଭାଗ ଓ ସମନ୍ୱିତ ଶିଶୁ ବିକାଶ ଅଧୀନରେ କାର୍ଯ୍ୟରତ ଆଶା, ଅଙ୍ଗନୱାଡି କର୍ମୀ, ଗାଁ କଲ୍ୟାଣ ସମିତି ପକ୍ଷରୁ ଏବେ ବିଭିନ୍ନ ବସ୍ତି, ଗ୍ରାମ ଇତ୍ୟାଦି ଯାଇ ଘରେ ଘରେ ସର୍ଭେ କରିବାର ଜରୁରୀ ଆବଶ୍ୟକତା ରହିଛି। ସର୍ଭେ ଦ୍ୱାରା ଯେଉଁମାନେ ଜ୍ୱର, କାଶରେ ପୀଡିତ ଥିବେ ସେମାନଙ୍କୁ ଚିହ୍ନଟ କରାଯାଇ ତୁରନ୍ତ ଡାକ୍ତରଖାନା ଯିବାକୁ ନିର୍ଦ୍ଦେଶ ଦିଆଯାଇପାରିବ। ଫଳରେ ଉପଯୁକ୍ତ ଚିକିତ୍ସା ସେବା ଠିକ୍ ସମୟରେ ପାଇ ରୋଗୀ ଆରୋଗ୍ୟ ଲାଭ କରିବାର ଯଥେଷ୍ଟ ସମ୍ଭବନାକୁ ଏଡାଇ ହେବ ନାହିଁ। ତେଣୁ ଜିଲା ଓ ବ୍ଲକ ପ୍ରଶାସନ ଏଥିପ୍ରତି ଦୃଷ୍ଟି ଦେଇ ଆବଶ୍ୟକୀୟ ବ୍ୟବସ୍ଥା ଗ୍ରହଣ କଲେ କରୋନା ସଂକ୍ରମଣ ବୃଦ୍ଧିକୁ ରୋକାଯାଇପାରନ୍ତା ବୋଲି ବୁଦ୍ଧିଜୀବୀ ମହଲରେ ମତପ୍ରକାଶ ପାଇଛି।

୧୦ଗୋଟି ସ୍ଥାନକୁ କଣ୍ଟେମେଣ୍ଟ ଜୋନ୍ ଘୋଷଣା

ବୌଦ୍ଧ, ୩।୫(ସ୍ୱ.ପ୍ର.): ବୌଦ୍ଧ ଜିଲାରେ ସୋମବାର ୧୭୫ ପଜିଟିଭ୍ ଚିହ୍ନଟ ହୋଇଛନ୍ତି। ଆକ୍ରାନ୍ତଙ୍କ ମଧ୍ୟରେ ବୌଦ୍ଧ ବ୍ଲକରୁ ୮ ଜଣ, ହରଭଙ୍ଗା ବ୍ଲକରୁ ୧୧୭, କଣ୍ଟାମାଳ ବ୍ଲକରୁ ୩୩ ଏବଂ ବୌଦ୍ଧ ଏନ୍‌ଏସିରୁ ୧୭ ଜଣ କରୋନା ପଜିଟିଭ ଚିହ୍ନଟ ହୋଇଥିବା ଜଣାଯାଇଛି। ବର୍ତ୍ତମାନ ଜିଲାର ମୋଟ ପଜିଟିଭ ସଂଖ୍ୟା ୩୭୭୩ରେ ପହଞ୍ଚିଥିବା ବେଳେ ସେଥିରୁ ୨୯୧୯ ଜଣ ସୁସ୍ଥ ହୋଇ ସାରିଛନ୍ତି। ଜିଲାରେ ବର୍ତ୍ତମାନ ସୁଦ୍ଧା ସରକାରୀ ଭାବେ କରୋନାଜନିତ ମୃତ୍ୟୁ ସଂଖ୍ୟା ୧୫କୁ ବୃଦ୍ଧି ପାଇଛି। ସଂକ୍ରମଣ ବୃଦ୍ଧିକୁ ଦେଖି ଜିଲାପାଳ ବିଭିନ୍ନ ବ୍ଲକ ଓ ସହରାଞ୍ଚଳର ୧୦ ଗୋଟି ଅଞ୍ଚଳକୁ ନୂତନ ମାଇକ୍ରୋ କଣ୍ଟେନମେଣ୍ଟ୍ ଜୋନ ଭାବରେ ଘୋଷଣା କରିଥିବା ଜଣାପଡିଛି।

ଲକ୍‌ଡାଉନ କଟକଣା କଡ଼ାକଡି

ସୁନ୍ଦରଗଡ, ୩।୫(ଡି.ଏନ୍.ଏ.)

ଆସନ୍ତା ୫ତାରିଖ ଠାରୁ ଆରମ୍ଭ ହେଉଥିବା ଲକ୍‌ଡାଉନକୁ କଡାକଡି ପାଳନ ଲାଗି ପ୍ରଶାସନ ପକ୍ଷରୁ ସୋମବାର ଏକ ସର୍ବଦଳୀୟ ବୈଠକ ଅନୁଷ୍ଠିତ ହୋଇଥିଲା। ସଦର ଉପଜିଲାପାଳ ଅଭିମନ୍ୟୁ ବେହେରାଙ୍କ ଅଧ୍ୟକ୍ଷତାରେ ଅନୁଷ୍ଠିତ ଏହି ବୈଠକରେ ସୁନ୍ଦରଗଡ ନାଗରିକ କମିଟି , ବ୍ୟବସାୟିକ ସଂଘ, ବିଭିନ୍ନ ରାଜନୈତିକ ଦଳ ଓ ସାମାଜିକ ଅନୁଷ୍ଠାନର କର୍ମକର୍ତ୍ତାମାନେ ଯୋଗ ଦେଇଥିଲେ । ସପ୍ତାହାନ୍ତ ଶଟ୍‌ଡାଉନ ସହିତ ନାଇଟ୍ କର୍ଫ୍ୟୁ ଏବଂ ଲକ୍‌ଡାଉନକୁ କଡାକଡି ପାଳନ କରାଯିବା ଲାଗି ବୈଠକରେ ମତପ୍ରକାଶ ପାଇଥିଲା ।

ଲକ୍‌ଡାଉନ ସମୟରେ ସକାଳ ୬ଟାରୁ ପୂର୍ବାହ୍ନ ୧୨ଟା ପର୍ଯ୍ୟନ୍ତ ମାଛ, ମାଂସ ଓ ତେଜରାତି ଦୋକାନ, ପରିବା ଦୋକାନ ଖୋଲାଗଲେ ଅଧିକ ଗହଳି ହୋଇ ସଂକ୍ରମଣ ବୃଦ୍ଧି ପାଇବାର ଆଶଙ୍କା ରହିଛି। ଏଣୁ ଏଗୁଡିକ ବନ୍ଦ କରାଯାଇ ସହରର ବିଭିନ୍ନ ସାହିବସ୍ତି ଓ କଲୋନୀଗୁଡିକରେ ଥିବା ରାଶନ ଦୋକାନରୁ ସଂପୃକ୍ତ ଅଞ୍ଚଳର ଲୋକମାନେ କିଣାବିକା କରିବା ଉପରେ ବୈଠକରେ ସ୍ଥିର ହୋଇଛି । ଏତଦ୍‌ବ୍ୟତୀତ

ବୈଠକରେ ଯୋଗ ଦେଇଥିବା ବିଭିନ୍ନ ଦଳର ନେତୃବୃନ୍ଦ ଓ ଅନ୍ୟମାନେ ।

ସର୍ବଦଳୀୟ ବୈଠକରେ ନିଷ୍ପତ୍ତି

ମାଛ ଓ ପରିବା ବିକାଳିମାନେ ସାଇକେଲ ଯୋଗେ ବିଭିନ୍ନ ଗଳିକନ୍ଦି ବୁଲି ବିକ୍ରୟ କରିବାକୁ କୁହାଯାଇଛି । କୋଭିଡ ଓ ଲକ୍‌ଡାଉନ ନିୟମକୁ ଅବମାନନା କରୁଥିବା ବ୍ୟକ୍ତି , ଅସାଧୁ ବ୍ୟବସାୟୀଙ୍କ ବିରୋଧରେ ଦୃଢ କାର୍ଯ୍ୟାନୁଷ୍ଠାନ ଗ୍ରହଣ କରାଯିବ ବୋଲି ଉପଜିଲାପାଳ ପ୍ରକାଶ କରିଥିଲେ । ଏହି ବୈଠକରେ ସୁନ୍ଦରଗଡ ବିଧାୟିକା କୁସୁମ ଟେଟେ, ଜିଲା ମୁଖ୍ୟ ଚିକିତ୍ସାଧିକାରୀ ଡା. ସରୋଜ କୁମାର ମିଶ୍ର, ସୁନ୍ଦରଗଡ ନାଗରିକ କମିଟିର ସଭାପତି ଅଶୋକ କୁମାର ଦାଶ, ଜିଲା କଂଗ୍ରେସ କମିଟି ସଭାପତି ବେଣୁମାଧବ ତ୍ରିପାଠୀ, ଜିଲା ଓକିଲ ସଂଘ ସଭାପତି ସୁକାନ୍ତ କୁମାର ମହାପାତ୍ର, ପୂର୍ବତନ କାଉନସିଲର ଡା. ହିମାଂଶୁ ଶେଖର ଷଡଙ୍ଗୀ, ବିଜେଡିର ହରଜେନ୍ଦ୍ର ସିଂ, ଧର୍ମେଶ ପଟେଲ, ଭାଜପା ନେତା ଅଜୟ ପଟେଲ, ବ୍ୟବସାୟୀ ସଂଘର ସୁରେନ୍ଦ୍ର ସ୍ୱର୍ଣ୍ଣକାର, କାଳୀପଦ ସାମଲ, ଶାହାବାଜ ହୁସେନ, ପୌର ନିର୍ବାହୀ ଅଧିକାରୀ ଡ. ପ୍ରଦୀପ କୁମାର ସାହା ପ୍ରମୁଖ ଯୋଗଦେଇ ଲକ୍‌ଡାଉନ ବେଳେ ଲୋକଙ୍କ ସୁବିଧାକୁ ଆଖି ଆଗରେ ରଖି ଏହାକୁ କଡାକଡି ପାଳନ କରାଯିବା ଉପରେ ଗୁରୁତ୍ୱାରୋପ କରିଥିଲେ। ପୂର୍ବତନ କାଉନସିଲର ଷଡଙ୍ଗୀ ଲକ୍‌ଡାଉନ ବେଳେ ଅଣସଂଗଠିତ କ୍ଷେତ୍ର ତଥା ରାଶନ କାର୍ଡ ନ ଥିବା ଗରିବ ମଜୁରିଆ ଓ ଅଟୋ ଚାଳକ ମାନେ କାମ ହରାଇବା ଆଶଙ୍କା ଥିବାରୁ ସେମାନଙ୍କ ପାଇଁ ରାଶନ ସାମଗ୍ରୀ ବ୍ୟବସ୍ଥା କରାଯିବାକୁ ଦାବି କରିଥିଲେ ।

୧୨ ଜଣଙ୍କୁ କୋର୍ଟ ଚାଲାଣ

କୁତ୍ରା, ୩।୫ (ଡି.ଏନ.ଏ.)

ସୁନ୍ଦରଗଡ ଜିଲା କୁତ୍ରା ଥାନା ଅଧୀନ ଖତକୁରବାହାଲ ଗ୍ରାମରେ ଏକ ସର୍ବସାଧାରଣ ରାସ୍ତା କଟାଯିବାକୁ ବିରୋଧ କରିବା ଘଟଣାରେ ୭ଜଣ ମହିଳା ଓ ୫ଜଣ ପୁରୁଷଙ୍କୁ କୁତ୍ରା ପୋଲିସ ରବିବାର ରାତିରେ କୋର୍ଟ ଚାଲାଣ କରିଛି । ପ୍ରଶାସନ ଗରିବ ଆଦିବାସୀଙ୍କ ସମସ୍ୟାର ସମାଧାନ ବଦଳରେ ଅତ୍ୟାଚାର କରୁଥିବା ଗ୍ରାମବାସୀ ଅଭିଯୋଗ କରିଛନ୍ତି ।

କୁତ୍ରା ଥାନା ଅଧୀନ କନ୍ଦେଇମୁଣ୍ଡା ଗ୍ରାମରେ ଏକ ସିମେଣ୍ଟ କାରଖାନା ରହିଛି। ଉକ୍ତ କାରଖାନାକୁ ଗତ ଏକ ବର୍ଷରୁ ଊର୍ଦ୍ଧ୍ୱ ସମୟ ହେବ ଜିନ୍ଦଲ ଗ୍ରୁପ କିଣି ନେଇଛି । କୁତ୍ରା ବ୍ଲକ ଖତକୁରବାହାଲଠାରେ କମ୍ପାନୀର ଏକ ଖଣି ରହିଛି । ଉକ୍ତ ଖଣି ପାର୍ଶ୍ୱରେ ଦୀର୍ଘ ଦିନରୁ ସର୍ବସାଧାରଣଙ୍କ ଯାତାୟତ ପାଇଁ ଏକ ରାସ୍ତା ରହିଥିଲା। ଉକ୍ତ ରାସ୍ତାର ରକ୍ଷଣାବେକ୍ଷଣ ଖତକୁରବାହାଲ ଗ୍ରାମ ପଞ୍ଚାୟତ ବୁଝି ଆସୁଥିଲା । ଜିନ୍ଦଲ କମ୍ପାନୀ ଖଣିର ଦାୟିତ୍ୱ ନିଜ ହାତକୁ ନେଲା ପରେ ଉକ୍ତ ରାସ୍ତାକୁ କାଟି ଖଣି ଅଞ୍ଚଳରେ ମିଶାଇ

ଖତକୁରବାହାଲଠାରେ ରାସ୍ତା କାଟିବା ଘଟଣା

ଦେବା ପାଇଁ କୁଆଡେ ପ୍ରୟାସ କରି ଆସୁଥିଲା। ଗ୍ରାମବାସୀଙ୍କ ବିରୋଧ ଯୋଗୁ ଏହି ପ୍ରୟାସ ବିଫଳ ହୋଇଥିଲା । ଗ୍ରାମବାସୀ ଯାତାୟାତ ପାଇଁ ଏକ ବିକଳ୍ପ ବ୍ୟବସ୍ଥା କରିବାକୁ ମଧ୍ୟ ପ୍ରସ୍ତାବ ଦେଇଥିଲେ । ହେଲେ କମ୍ପାନୀ କର୍ତ୍ତୃପକ୍ଷ ରବିବାର ପୋଲିସ ଓ ପ୍ରଶାସନ ସାହାଯ୍ୟରେ ଜେସିବି ମେଶିନ ଦ୍ୱାରା ଉକ୍ତ ରାସ୍ତାକୁ କାଟିବା ଆରମ୍ଭ କରିଥିଲା । ଏହାକୁ ଗ୍ରାମବାସୀ ବିରୋଧ କରିଥିଲେ । ଏହି ଘଟଣାରେ ୧୨ ଜଣଙ୍କୁ ଗିରଫ କରାଯାଇ କୋର୍ଟ ଚାଲାଣ କରାଯାଇଥିବାରୁ ଗ୍ରାମବାସୀଙ୍କ ମଧ୍ୟରେ ଅସନ୍ତୋଷ ପ୍ରକାଶ ପାଇଛି । ଘଟଣାସ୍ଥଳରେ ମାଜିଷ୍ଟ୍ରେଟ ଦାୟିତ୍ୱରେ ଥିବା କୁତ୍ରା ତହସିଲଦାରଙ୍କୁ ଏ ନେଇ ପଚାରିବାରେ ସେଠାରେ ଲୋକଙ୍କ ସୁବିଧା ପାଇଁ ଏକ ରାସ୍ତାର କାର୍ଯ୍ୟାଦେଶ ଥିବାରୁ ଖୁବଶୀଘ୍ର ରାସ୍ତା କାମ ଆରମ୍ଭ ହେବ । ଏଣୁ ଲୋକେ ଆଇନକୁ ହାତକୁ ନେବା ଉଚିତ୍ ନୁହେଁ ବୋଲି କହିଥିଲେ ।

ବାହାର ଯାତ୍ରୀଙ୍କ ଉପରେ ନଜର

ରାଉରକେଲା ଅଫିସ୍,୩।୫

କୋଭିଡ୍ ସଂକ୍ରମଣ ନିୟନ୍ତ୍ରଣ ପାଇଁ ରାଉରକେଲା ରେଳ ଷ୍ଟେଶନରେ ଯାତ୍ରୀମାନଙ୍କ ସୁରକ୍ଷା ଲାଗି ପ୍ରଶାସନ ପକ୍ଷରୁ ବିଶେଷ ପଦକ୍ଷେପ ନିଆଯାଇଛି। ମାସ୍କ ପିନ୍ଧିବା, ସାମାଜିକ ଦୂରତା ରକ୍ଷା କରିବା ଆଦି ଉପରେ ଗୁରୁତ୍ୱ ଦିଆଯିବା ସହିତ ବାହାରୁ ଆସୁଥିବା ଯାତ୍ରୀମାନଙ୍କ ଉପରେ ନଜର ରଖାଯାଇଛି। ଷ୍ଟେଶନର ଟିକେଟ କାଉଣ୍ଟର, ଯାତ୍ରୀ ବିଶ୍ରାମସ୍ଥଳୀ ଆଦି ସ୍ଥାନରେ ସାମାଜିକ ଦୂରତା ରକ୍ଷା କରାଯାଉଛି। ଷ୍ଟେଶନରେ ଯେପରି ଗହଳି ନ ହେବ ସେଥିଲାଗି ପ୍ରଶାସନ ପକ୍ଷରୁ ବ୍ୟାପକ ବ୍ୟବସ୍ଥା କରାଯାଇଛି। ଯେଉଁ ଯାତ୍ରୀମାନେ ବାହାରୁ ଆସୁଛନ୍ତି ସେମାନଙ୍କ ଥର୍ମାଲ ସ୍କ୍ରିନିଂ କରାଯାଉଛି। ଏହାବାଦ୍ ସେମାନଙ୍କ ଯାତ୍ରା ବିବରଣୀ ସମ୍ପର୍କରେ ଜାଣିବା ଲାଗି ପଞ୍ଜୀକରଣ କରାଯାଉଛି। ପଞ୍ଜୀକରଣ କେନ୍ଦ୍ରରେ ଯାତ୍ରୀମାନେ ଆରଟିପିସିଆର୍ ନେଗେଟିଭ୍ ରିପୋର୍ଟ

ରାଉରକେଲା ରେଳ ଷ୍ଟେଶନରେ ଯାତ୍ରୀଙ୍କ ଯାଞ୍ଚ କରାଯାଉଛି।

କିମ୍ବା ଡବଲ ଡୋଜ୍ କୋଭିଡ୍ ଟିକାର ସାର୍ଟିଫିକେଟ୍ ଦେଖାଉଛନ୍ତି। ଯେଉଁମାନଙ୍କ ପାଖରେ ନେଗେଟିଭ୍ ରିପୋର୍ଟ କିମ୍ବା ସାର୍ଟିଫିକେଟ୍ ନାହିଁ ସେମାନଙ୍କ ଆଣ୍ଟିଜେନ୍ ପରୀକ୍ଷା କରାଯାଉଛି। ଏହି ପରୀକ୍ଷା ଲାଗି ଷ୍ଟେଶନରେ ସ୍ୱତନ୍ତ୍ର ବ୍ୟବସ୍ଥା କରାଯାଇଛି। ଯେଉଁ ଯାତ୍ରୀମାନଙ୍କ ପାଖରେ କିଛି ଲକ୍ଷଣ ଦେଖାଯାଉଛି କିମ୍ବା ଆଣ୍ଟିଜେନ୍ ରିପୋର୍ଟ ପଜିଟିଭ ଆସୁଛି, ସେମାନଙ୍କୁ ସଙ୍ଗରୋଧ କେନ୍ଦ୍ରକୁ ପଠାଯାଉଛି।

ଆତ୍ମହତ୍ୟାରୁ ଯୁବତୀଙ୍କୁ ରୋକିଲା ପୋଲିସ

ଦେବଗଡ଼,୩।୫(ଡି.ଏନ.ଏ)

ପାରିବାରିକ କଳହକୁ ନେଇ ଦେବଗଡ ଥାନା ଅଧୀନ ଶ୍ରୀନିବାସପୁର ଗ୍ରାମର ଜଣେ ଯୁବତୀ (୧୮) ପ୍ରଧାନପାଟ ଜଳପ୍ରପାତକୁ ଚଢି ଆତ୍ମହତ୍ୟା ଉଦ୍ୟମ କରୁଥିଲେ। ଏହି ସମୟରେ ପୋଲିସ ସେଠାକୁ ପହଞ୍ଚି ଯୁବତୀଙ୍କୁ ଆତ୍ମହତ୍ୟା ଉଦ୍ୟମରୁ ରୋକିପାରିଥିବା ଜଣାପଡିଛି ।

ପୋଲିସ ସୂଚନା ଅନୁଯାୟୀ, ରବିବାର ସନ୍ଧ୍ୟାରେ ଉକ୍ତ ଯୁବତୀ ନିଜ ଘରେ କୌଣସି କଥାକୁ କେନ୍ଦ୍ର କରି ପରିବାର ଲୋକଙ୍କ ସହ କଳି କରି ଦେବଗଡ ଚାଲି ଆସିଥିଲେ। ରାତି ପ୍ରାୟ ସାଢେ ୮ଟା ସମୟରେ ଯୁବତୀ ଜଣକ ପ୍ରଧାନପାଟ ଜଳପ୍ରପାତ ଆଡକୁ ଯାଉଥିବା ବେଳେ ଦେବଗଡ ଥାନା ପୋଲିସର ପାଟ୍ରୋଲିଂ ଟିମ୍ ତାଙ୍କୁ ଦେଖିଥିଲେ। ପୋଲିସକୁ ଦେଖି ଯୁବତୀ ଜଣକ ପାହାଡ ଉପରକୁ ଚଢିବା ଆରମ୍ଭ କରିଥିଲେ। ଏହା ଦେଖି ପାଟ୍ରୋଲିଂ କରୁଥିବା ପୋଲିସ ଏସ୍‌ଆଇ ବୁଦ୍ଧରାଏ ମାଝୀ ଓ ମହିଳା ପୋଲିସ କର୍ମଚାରୀ ନିରୁପମା ନାଏକ ଯୁବତୀଙ୍କ ପିଛା କରି ତାଙ୍କୁ କାବୁ କରି ପାହାଡ ତଳକୁ ଆଣିଥିଲେ। ପଚରା ଉଚୁରା ସମୟରେ ଯୁବତୀ ଜଣକ ପାରିବାରିକ କଳହକୁ ନେଇ ଆତ୍ମହତ୍ୟା ପାଇଁ ପାହାଡ ଉପରକୁ ଯାଉଥିବା କହିଥିଲେ ବୋଲି ପୋଲିସ କହିଛି। ପୋଲିସ ଉକ୍ତ ଯୁବତୀଙ୍କୁ ସଖୀ ୱାନ ଷ୍ଟପ୍ ସେଣ୍ଟରରେ ଆଶ୍ରୟ ଦେବା ସହ ସୋମବାର ତାଙ୍କ ପରିବାର ଲୋକଙ୍କୁ ଥାନାକୁ ଡାକି ତଦନ୍ତ ଆରମ୍ଭ କରିଛି। ପୋଲିସର ସମୟପୋଯୋଗୀ ପଦକ୍ଷେପ ଯୋଗୁ ଯୁବତୀଙ୍କୁ ଆତ୍ମହତ୍ୟାରୁ ରୋକାଯାଇପାରିଲା। ନଚେତ ଆତ୍ମହତ୍ୟା କିମ୍ବା କୌଣସି ଏକ ଅଘଟଣ ଘଟିଥାନ୍ତା ବୋଲି ଥାନାଧିକାରୀ ସୁରେନ୍ଦ୍ର କୁମାର ନାୟକ ପ୍ରକାଶ କରିଛନ୍ତି ।

ପୂର୍ବତନ ଜାତୀୟ ହକି ଖେଳାଳିଙ୍କ ପରଲୋକ

କୁତ୍ରା,୩।୫(ଡି.ଏନ.ଏ.)

ପୂର୍ବତନ ଜାତୀୟ ହକି ଖେଳାଳି ସଞ୍ଜୀବ ବାର୍ଲାଙ୍କ ରବିବାର ପରଲୋକ ଘଟିଛି । ତାଙ୍କ ଘର ସୁନ୍ଦରଗଡ ଜିଲା କୁତ୍ରା ବ୍ଲକ କଟଙ୍ଗ ଗ୍ରାମ ପଞ୍ଚାୟତର ଲେଖାପଡା ଗ୍ରାମରେ । ସଞ୍ଜୀବ ଜ୍ୱରରେ ପୀଡ଼ିତ ହୋଇ ରାଉରକେଲାର ଏକ ଘରୋଇ ହସପିଟାଲରେ ଚିକିତ୍ସାଧୀନ ଥିଲେ । ସେଠାରେ ତାଙ୍କର ମୃତ୍ୟୁ ଘଟିଛି । ସେ ୧୯୮୭ ମସିହାରେ ଜନ୍ମଗ୍ରହଣ କରିଥିଲେ । ୧୮ ବର୍ଷ ବୟସରୁ ସେ ରାଉରକେଲା ସେଲ୍ ହକି ଏକାଡେମୀରେ ଖେଳ ଜୀବନ ଆରମ୍ଭ କରିଥିଲେ। ୨୦୦୯-୧୦ ମସିହାରେ ଭାରତୀୟ ହକି ଦଳରେ ମନୋନୀତ ହୋଇଥିଲେ। ଗତ ମାସ ୬ ତାରିଖରେ ଭାଇଙ୍କ ନିର୍ବନ୍ଧ ହୋଇଥିବା ବେଳେ ଏଥିରେ ଯୋଗ ଦେବା ପାଇଁ ନିଜ ଗାଁ ଲେଖାପଡାକୁ ଆସିଥିଲେ। ଏହାର କିଛି ଦିନ ପରେ ତାଙ୍କୁ ଜ୍ୱର ହେବାରୁ ୧୫

ସଞ୍ଜୀବ ବାର୍ଲା(ଫାଇଲ ଫଟୋ)।

ତାରିଖରେ ରାଉରକେଲାର ଏକ ଘରୋଇ ମେଡିକାଲରେ ଭର୍ତ୍ତି ହୋଇ ଚିକିତ୍ସିତ ହେଉଥିଲେ। ଦୀର୍ଘ ୧୭ ଦିନ ଜୀବନ ସହିତ ସଂଘର୍ଷ କରିବା ପରେ ଶେଷରେ ରବିବାର ଶେଷ ନିଶ୍ୱାସ ତ୍ୟାଗ କରିଛନ୍ତି। ପ୍ରଶାସନ ପକ୍ଷରୁ ମୃତଦେହକୁ ତାଙ୍କ ଗାଁକୁ ଅଣାଯାଇଥିଲା। ପରିବାର ସଦସ୍ୟଙ୍କ ଉପସ୍ଥିତରେ ପ୍ରଶାସନ ପକ୍ଷରୁ ଅନ୍ତିମ ସତ୍କାର କରାଯାଇଥିଲା। ତାଙ୍କର ସ୍ତ୍ରୀ ଓ ଝିଅ ଅଛନ୍ତି । ତାଙ୍କ ବିୟୋଗରେ କୁତ୍ରା ଅଞ୍ଚଳରେ ଶୋକର ଛାୟା ଖେଳିଯାଇଛି।

କ୍ୱାରାଣ୍ଟାଇନ ସେଣ୍ଟରରୁ ୧୧ ଚମ୍ପଟ

ରାଜଗାଙ୍ଗପୁର,୩।୫ (ଡି.ଏନ.ଏ.)

ରାଜଗାଙ୍ଗପୁର ପୌର ପରିଷଦ ପକ୍ଷରୁ ସହରର କମ୍ୟୁନିଟି ସେଣ୍ଟରଠାରେ କ୍ୱାରାଣ୍ଟାଇନ ସେଣ୍ଟର କରାଯାଇଛି। ତେବେ ସୋମବାର ସକାଳେ ଏହି କ୍ୱାରେନଣ୍ଟାଇନ ସେଣ୍ଟରରୁ ୧୧ ଜଣ ଚମ୍ପଟ ମାରି ପୁଣି ସନ୍ଧ୍ୟାରେ ଫେରିଥିବା ଜାଣିବାକୁ ମିଳିଛି।

ପ୍ରକାଶ ଯେ, ରାଜ୍ୟ ବାହାରୁ ଆସିଥିବା ୧୭ ଜଣ ରାଜଗାଙ୍ଗପୁର ରେଳ

ସନ୍ଧ୍ୟାରେ ପୁଣି ଫେରିଲେ

ଷ୍ଟେଶନରେ ଓହ୍ଲାଇବା ପରେ ଦାୟିତ୍ୱରେ ଥିବା ପୌର କର୍ମଚାରୀ ଓ ରାଜଗାଙ୍ଗପୁର ଜିଆରପି ପୋଲିସ ସେମାନଙ୍କୁ କ୍ୱାରାଣ୍ଟାଇନ ସେଣ୍ଟରକୁ ଆଣିଥିଲେ । ତେବେ ପୂର୍ବାହ୍ନ ପ୍ରାୟ ୧୦ଟା ସମୟରେ ୧୭ ଜଣଙ୍କ ମଧ୍ୟରୁ ୭ଜଣ ପୁରୁଷ ଓ ୩ ଜଣ ମହିଳା କୌଶଳକ୍ରମେ ଏହି ସେଣ୍ଟରରୁ ଚମ୍ପଟ ମାରିଥିଲେ । ଏହି ଘଟଣା ପ୍ରଘଟ ପରେ ଦାୟିତ୍ୱରେ ଥିବା କର୍ମଚାରୀମାନେ ଆମ୍ବୁଲାନ୍ସ ଧରି ସେମାନଙ୍କୁ

ମୃତଦେହ ସଂସ୍କାର ପାଇଁ ଆସିଲେନି ସମ୍ପର୍କୀୟ

ବ୍ରଜରାଜନଗର,(ଡି.ଏନ.ଏ.): ସ୍ଥାନୀୟ କୁଦୋପାଲି ଗ୍ରାମର ବୃଦ୍ଧା ଶୋଭାବତୀ ଲୁହାର (୮୧)ଙ୍କର ରବିବାର ରାତ୍ର ୧୦ଟାରେ ମୃତ୍ୟୁ ଘଟିଥିଲା। ସେ ଅସହାୟ ଅବସ୍ଥାରେ ଚଳିଆସୁଥିଲେ। ପୂର୍ବରୁ ତାଙ୍କ ସ୍ୱାମୀ ଓ ଏକମାତ୍ର ପୁଅର ମୃତ୍ୟୁ ଘଟିଥିଲା। ପାଖ ଗ୍ରାମରେ ଦୁଇଝିଅ ଥିଲେ। ହେଲେ ମା' କରୋନାରେ ମରିଥିବ ଭାବି ସଂସ୍କାର କରିବାକୁ ଆସିଲେ ନାହିଁ। ଏପରି କି ନିଜ ବଂଶ ଲୋକ ମଧ୍ୟ ଆସି ନ ଥିଲେ। ଉକ୍ତ ଗ୍ରାମର ପୂର୍ବତନ ସରପଞ୍ଚ କୃଷ୍ଣଚନ୍ଦ୍ର ଦୀକ୍ଷିତ ଆଉ ୪ଜଣଙ୍କୁ ସାଙ୍ଗରେ ଧରି ବିଳମ୍ବିତ ରାତ୍ରିରେ ନିକଟସ୍ଥ ଶ୍ମଶାନରେ ମୃତଦେହ ପୋଡ଼ି ଦେଇଥିଲେ। ଘଟଣାଟି ଅଞ୍ଚଳରେ ଚର୍ଚ୍ଚାର ବିଷୟ ପାଲଟିଛି।

ସଂକ୍ଷେପରେ

ଅନ୍‌ଲାଇନ୍‌ରେ ପିଡିଏସ୍ ସାମଗ୍ରୀ ବଣ୍ଟନ ଦାବି

ଝାରସୁଗୁଡ଼ା ଅଫିସ,୩।୫: ଝାରସୁଗୁଡା ଜିଲାର ଯୋଗାଣ ସହାୟକମାନେ ଅଫ୍‌ଲାଇନ୍ ମାଧ୍ୟମରେ ପିଡିଏସ୍ ସାମଗ୍ରୀ ବଣ୍ଟନ କରୁଛନ୍ତି। ଫଳରେ ସେମାନେ ସିଧାସଳଖ ଖାଉଟିଙ୍କ ସଂସ୍ପର୍ଶରେ ଆସୁଥିବାରୁ କରୋନା ସଂକ୍ରମଣ ହେବା ଆଶଙ୍କା ରହିଛି। ଏହାକୁ ଦୃଷ୍ଟିରେ ରଖି ଅନ୍‌ଲାଇନ୍ ଜରିଆରେ ଖାଉଟି ସାମଗ୍ରୀ ବଣ୍ଟନ ପାଇଁ ଜିଲା ଯୋଗାଣ ସହାୟକ ସଂଘ ତରଫରୁ ସୋମବାର ଜିଲାପାଳଙ୍କୁ ଦାବିପତ୍ର ପ୍ରଦାନ କରାଯାଇଛି। ସଂଘର ଜିଲା ସଭାପତି ଉଲ୍ଲାସ ତ୍ରିପାଠୀ, ରାଜ୍ୟ କାର୍ଯ୍ୟକାରିଣୀ ସଦସ୍ୟ ହେମାନନ୍ଦ ନାୟକ, ଜିଲା କାର୍ଯ୍ୟକାରିଣୀ ସଦସ୍ୟ ଦୀପକ କୁମାର ମହାନ୍ତି ଓ ବ୍ଲକ କାର୍ଯ୍ୟକାରିଣୀ ସଦସ୍ୟ ରସାନନ୍ଦ ପ୍ରଧାନ ପ୍ରମୁଖ ଉପସ୍ଥିତ ଥିଲେ।

କନକତୋରାରେ ଅଗ୍ନିଶମ କେନ୍ଦ୍ର ସ୍ଥାପନ ପ୍ରସ୍ତାବ

ଝାରସୁଗୁଡ଼ା ଅଫିସ,୩।୫: ରାଜ୍ୟରେ ୨୧ନୂଆ ଅଗ୍ନିଶମ କେନ୍ଦ୍ର ସ୍ଥାପନ ପାଇଁ ଫାୟର ସର୍ଭିସେସ୍, ହୋମ୍‌ଗାର୍ଡ ଆଣ୍ଡ୍ ସିଭିଲ୍ ଡିଫେନ୍ସ (ନିର୍ଦ୍ଦେଶକ)ଙ୍କ ତରଫରୁ ଅତିରିକ୍ତ ଶାସନ ସଚିବ (ହୋମ୍ ଡିପାର୍ଟମେଣ୍ଟ)ଙ୍କୁ ଅବଗତ କରାଯାଇଛି। ଏଥିମଧ୍ୟରେ ଝାରସୁଗୁଡା ଜିଲା ଛତିଶଗଡ ସୀମାନ୍ତ ୧୯ଖଣ୍ଡ ମୌଜା କନକତୋରା ରହିଛି। ସୂଚନା ଯୋଗ୍ୟ ଲଖନପୁର ବ୍ଲକ୍ ସଦର ମହକୁମାରେ ଅଗ୍ନିଶମ କେନ୍ଦ୍ର ଥିଲେ ମଧ୍ୟ ଏଠାରୁ ୧୯ଖଣ୍ଡ ମୌଜା ୮୦କି.ମି. ଦୂର। ୧୯ଖଣ୍ଡ ମୌଜାରେ ଅଗ୍ନିକାଣ୍ଡ ଭଳି କୌଣସି ଦୁର୍ଘଟଣା ଘଟିଲେ ଲଖନପୁରରୁ ହଠାତ୍ ଅଗ୍ନିଶମ ଗାଡି ପହଞ୍ଚି ସେବା ଯୋଗାଇବା ସମ୍ଭବପର ହେଉନାହିଁ। ତେଣୁ କନକତୋରାରେ ଅଗ୍ନିଶମ କେନ୍ଦ୍ର ସ୍ଥାପନ ପାଇଁ ଅଞ୍ଚଳବାସୀଙ୍କ ତରଫରୁ ଦାବି ହୋଇଆସୁଛି। ଏ ନେଇ ଜିଲା ଅଗ୍ନିଶମ ବିଭାଗ ଅଧିକାରୀ ରମେଶ ମହାନ୍ତି ବିଭାଗୀୟ ଉଚ୍ଚପଦସ୍ଥ ଅଧିକାରୀଙ୍କୁ ଜଣାଇଛନ୍ତି।

ଜଙ୍ଗଲରେ ନିଆଁ ଲଗାଇବା ବେଳେ ଜଣେ ଗିରଫ

ଝାରସୁଗୁଡ଼ା ଅଫିସ,୩।୫: ବେଲପାହାଡ ରେଞ୍ଜର କନକତୋରା ଫରେଷ୍ଟ ସେକ୍ସନ ଅନ୍ତର୍ଗତ ଝାରଗାଁ (ବି) ପ୍ରସ୍ତାବିତ ସଂରକ୍ଷିତ ଜଙ୍ଗଲରେ ଜଣେ ବ୍ୟକ୍ତି ନିଆଁ ଲଗାଉଥିବାବେଳେ ବନବିଭାଗ ହାତରେ ଧରାପଡିଛନ୍ତି। ସେ ହେଲେ ରେଙ୍ଗାଲି ଥାନା ବୈଗାଡେରା ଗ୍ରାମର କେଶବ ମିର୍ଦ୍ଧା(୫୧)। ବନ ବିଭାଗ ତାଙ୍କୁ ଗିରଫ କରି ସୋମବାର କୋର୍ଟଚାଲାଣ କରିଛି। ଏ ନେଇ ବେଲପାହାଡ ରେଞ୍ଜ କେସ୍ (ନଂ.୨୪/୨୧-୨୨)ରେ ମାମଲା ରୁଜୁ ହୋଇଛି। ଫରେଷ୍ଟଗାର୍ଡ କନ୍ଦର୍ପ ସାହୁଙ୍କ ନେତୃତ୍ୱରେ ଗଠିତ ଟିମ୍ କେଶବଙ୍କୁ ଧରିଥିଲା। ଦୀର୍ଘଦିନ ହେଲା ସଂରକ୍ଷିତ ଜଙ୍ଗଲରେ ବାରମ୍ବାର ନିଆଁ ଲାଗୁଥିବାରୁ ବନ ବିଭାଗ ଚନ୍ତାରେ ରହିଥିଲା। ଏହା ଜାଣିବାପାଇଁ ବନ ବିଭାଗ ଓ ଗ୍ରାମବାସୀ ମିଳିତ ଉଦ୍ୟମ କରିଥିଲେ। ରବିବାର କେଶବ ନିଆଁ ଲଗାଉଥିବାବେଳେ ବନ କର୍ମଚାରୀ ତାଙ୍କୁ କାବୁ କରିଥିଲେ।

ରାଜ୍ୟ ବାହାରେ ବୁକି, ଚାଲିଛି ବେଟିଂ

ସମ୍ବଲପୁର,୩।୫(ବ୍ୟୁରୋ)

- ଭାଇ କହି ଏଜେଣ୍ଟଙ୍କୁ ସାହସ ଦେଉଛନ୍ତି ଥାନାବାବୁ
- ଭାଜପା ନେତାଙ୍କ ପୁଅ ଆକାଉଣ୍ଟ ଫ୍ରିଜ୍
- ଫେରାର ଅଭିଯୁକ୍ତ ଗିରଫ ହେବେ: ଏସ୍‌ପି

ଆଇପିଏଲ୍ ବେଟିଂରେ ପୋଲିସର ସେଟିଂ ଖବର ପ୍ରକାଶ ପାଇବା ପରେ ପୋଲିସକୁ ବିଭିନ୍ନ ମହଲରେ ସମାଲୋଚନା କରାଯାଉଛି। ଜିଲା ପୋଲିସର ସ୍ୱଚ୍ଛତା ଉପରେ ଏହା ପ୍ରଶ୍ନଚିହ୍ନ ଲଗାଇଛି। ଏ ସମ୍ପର୍କରେ ମୁଖ୍ୟମନ୍ତ୍ରୀ, ପୋଲିସ ଡିଜି, ୫-ଟି, ଗୃହ ବିଭାଗ ନିକଟରେ ଟୁଇଟ୍ ମାଧ୍ୟମରେ ଅଭିଯୋଗ କରାଯାଇ ପଦକ୍ଷେପ ଗ୍ରହଣ କରିବାକୁ ଦାବି କରାଯାଇଛି। ଏବେ ଏହି ବେଟିଂ ଘଟଣାର ନୂଆ ମୋଡ଼ ସାମନାକୁ ଆସିଛି। ପୂର୍ବରୁ ସୂଚନା ପାଇ ରାଜ୍ୟ ବାହାରକୁ ଫେରାର ହୋଇଯାଇଥିବା ମୁଖ୍ୟ ବୁକି ସେଠାରେ ରହି ଆଜି ମଧ୍ୟ ବେଟିଂ ଚଳାଇଛନ୍ତି। ଅନ୍ୟପଟେ ଫେରାର ଥିବା ବୁକି ଜଣଙ୍କ ନିଜ ସହଯୋଗୀମାନଙ୍କୁ ଖେଳ ଜାରି ରଖିବାକୁ ପ୍ରୋତ୍ସାହିତ କରୁଛନ୍ତି। ଫୋନ ଯୋଗେ ସେ ନିୟମିତ ଭାବେ ଏଜେଣ୍ଟ ସହିତ ଯୋଗାଯୋଗରେ ରହୁଛନ୍ତି। ଥାନା ବାବୁ ଭାଇ ବୋଲି କହି ଏଜେଣ୍ଟମାନଙ୍କ ମନରେ ସାହସ ଦେଉଛନ୍ତି। ବୁକି ଯେଉଁ ଥାନା ବାବୁଙ୍କ ନାମ ନେଉଛନ୍ତି ସେ ସହରର ଏକ ପ୍ରମୁଖ ଥାନାର ବୋଲି ଚର୍ଚ୍ଚା ହେଉଛି। ପୂର୍ବରୁ ଉକ୍ତ ଥାନା ବାବୁ ସହର ଭିତର ବିଭିନ୍ନ ଥାନାରେ କାମ କରିଛନ୍ତି।

ଅନ୍ୟପଟେ ମୁଖ୍ୟ ବୁକି ଏକ ରାଜନୈତିକ ଦଳରେ କିଛିମାସ ପୂର୍ବରୁ ଯୋଗଦାନ ମଧ୍ୟ କରିଥିଲେ। ମହାନଦୀ କ୍ଲବରେ ଆୟୋଜିତ ଏକ କାର୍ଯ୍ୟକ୍ରମରେ ନିଜର ଶତାଧିକ ସମର୍ଥକଙ୍କୁ ନେଇ ସେ ଦଳରେ ସାମିଲ ହୋଇଥିଲେ। ତେଣୁ ଏହି ବେଟିଂ ଘଟଣାରେ ରାଜନୈତିକ ବ୍ୟକ୍ତିଙ୍କ ଲିଙ୍କ୍ ରହୁଥିବା ଅଭିଯୋଗ ହେଉଛି। ରେଡ୍ କରିବା ପୂର୍ବରୁ ଅଭିଯୁକ୍ତମାନେ ଫେରାର ହୋଇଯାଉଛନ୍ତି। ଏଥିରୁ ଜଣାପଡୁଛି ଯେ, ପୋଲିସର ସ୍ୱତନ୍ତ୍ର ସ୍କ୍ୱାଡ୍ ଅପେକ୍ଷା ବିଭିନ୍ନ ଅପରାଧିମାନେ ଅଗରେ ଅଛନ୍ତି। ଫେରାର ଦୁର୍ବୃତ୍ତ ଚିହ୍ନଟ ହୋଇଥିଲେ ମଧ୍ୟ ପୋଲିସ ଧରିବାରେ ବିଫଳ ହେଉଛି। ମୁଖ୍ୟ ବୁକି ପାଖରେ ପୋଲିସର ହାତ ପହଞ୍ଚିପାରୁ ନାହିଁ ବୋଲି ସାଧାରଣରେ ଅଭିଯୋଗ ହେଉଛି। ଅନ୍ୟପଟେ ଏହି ମାମଲାରେ ପୋଲିସ ୭ ବ୍ୟାଙ୍କ୍ ଆକାଉଣ୍ଟକୁ ଫ୍ରିଜ୍ କରିଥିଲା। ଏଥିମଧ୍ୟରେ ଭାଜପା ନେତାଙ୍କ ପୁଅଙ୍କ ଆକାଉଣ୍ଟ ରହିଛି। ବ୍ୟକ୍ତିଜଣକ ଜିଲାସ୍ତରୀୟ ଜଣେ ଭାଜପା ନେତା ବୋଲି ଜଣାପଡିଛି। ପୋଲିସ ନେତାଙ୍କ ପୁଅ ଓ ଅନ୍ୟ ୬ ଜଣଙ୍କ ଘରେ ଗିରଫ ପାଇଁ ରେଡ୍ କରିଥିଲେ ମଧ୍ୟ ସେମାନେ ଫେରାର ହୋଇଯାଇଛନ୍ତି। ଏ ସମ୍ପର୍କରେ ଏସ୍‌ପି ବାଡୁଲା ଗଙ୍ଗାଧର କହିଛନ୍ତି, ଫ୍ରିଜ୍ କରିଥିବା ବ୍ୟାଙ୍କ ଆକାଉଣ୍ଟ ଭିତରେ ଭାଜପା ନେତାଙ୍କ ପୁଅଙ୍କ ଆକାଉଣ୍ଟ ରହିଛି। ସେ ଫେରାର ଅଛନ୍ତି। ଅନ୍ୟ ୬ ଆକାଉଣ୍ଟ ହୋଲଡର ମଧ୍ୟ ଫେରାର ଅଛନ୍ତି। ଗିରଫ ଅଭିଯୁକ୍ତଙ୍କ ଲିଙ୍କ୍‌ରେ ୭ ଜଣରୁ ଅଧିକ ଲୋକଙ୍କୁ ଚିହ୍ନଟ କରାଯାଇଛି। ପୋଲିସ ଟିମ୍ ଗଠନ କରାଯାଇଛି। ଖୁବ୍‌ଶୀଘ୍ର ସମସ୍ତ ଅଭିଯୁକ୍ତଙ୍କୁ ଗିରଫ କରାଯିବ। ମୁଖ୍ୟ ଅଭିଯୁକ୍ତ ରାଜ୍ୟ ବାହାରେ ଥିବା ଜଣାପଡିଛି। କୋଭିଡ୍ ପାଇଁ ପୋଲିସ ପଦକ୍ଷେପ ଗ୍ରହଣ କରିବାରେ ସାମାନ୍ୟ ସମସ୍ୟା ହେଉଛି। ହେଲେ କାହାକୁ ଛଡାଯିବ ନାହିଁ ବୋଲି କହିଥିଲେ। ଏସ୍‌ପିଙ୍କ ଏଭଳି ଦମ୍ଭୋକ୍ତି କେତେ ସଫଳ ହେବ ତାହା ଆଗକୁ ଜଣାପଡିବ। ଜିଲା ଓକିଲ ସଂଘ ସଭାପତି ଡ. ପ୍ରମୋଦ ରଥ କହନ୍ତି, ଅପରାଧିକ କାର୍ଯ୍ୟ ସଭ୍ୟ ସହର ପାଇଁ ଶୁଭ ନୁହେଁ। କେବଳ ବେଟିଂ ନୁହେଁ ସଟ୍ଟା, ଏକର ଏକର ସରକାରୀ ଜମି ହଡ଼ପ ଭଳି ଅନେକ ଅପରାଧ ହେଉଛି। ପୋଲିସ ଓ ଜିଲା ପ୍ରଶାସନ ଜାଣି ଚୁପ ବସିଛି। ଏଭଳି କାର୍ଯ୍ୟରେ ଯେଉଁମାନେ ଲିପ୍ତ ଅଛନ୍ତି ସେମାନଙ୍କ ବିରୋଧରେ ଆଇନଗତ କାର୍ଯ୍ୟାନୁଷ୍ଠାନ ଗ୍ରହଣ କରାଯାଉ। ସୂଚନାଯୋଗ୍ୟ, ଏପ୍ରିଲ ୨୩ ତାରିଖ ରାତିରେ ଜିଲା ପୋଲିସର ସ୍ୱତନ୍ତ୍ର ସ୍କ୍ୱାଡ୍ ଆଇପିଏଲ୍ ବେଟିଂ ର୍ୟାକେଟ ଉପରେ ଚଢାଉ କରି ୨ ଯୁବକଙ୍କ ଉଠାଇନେଇଥିଲା। ୪ଦିନ ଥାନାରେ ରଖିବା ପରେ ଜଣଙ୍କୁ ଛାଡିଦେଇଥିଲା। ପରେ ଅଇଁଠାପାଲି ଥାନା ଅଞ୍ଚଳର ଶୁଭମ୍ ସାହୁ ଓ ଝାରସୁଗୁଡ଼ା ଜିଲାର ହିତେଶ ସାହୁଙ୍କୁ ଗିରଫ କରି କୋର୍ଟ ଚାଲାଣ କରିଥିଲା। ସେମାନଙ୍କଠାରୁ ପୋଲିସ ୧ ଲକ୍ଷ ୯୨ ହଜାର ଟଙ୍କା,ଏକ କାର୍ ଓ ବ୍ରେସଲେଟ ଆଦି ଜବତ କରିଥିଲା।

୫ରୁ ସମଲେଇ ମନ୍ଦିରରେ ସାଧାରଣ ଦର୍ଶନ ବନ୍ଦ

ସମ୍ବଲପୁର ସମଲେଇ ମନ୍ଦିର ।

ସମ୍ବଲପୁର,୩।୫(ବ୍ୟୁରୋ)

କୋଭିଡ୍ ସଂକ୍ରମଣ ବୃଦ୍ଧିକୁ ନେଇ ମେ ୫ ତାରିଖଠାରୁ ରାଜ୍ୟ ସରକାର ଲକ୍‌ଡାଉନ ଘୋଷଣା କରିଛନ୍ତି। ସମ୍ବଲପୁର ସମଲେଇ ମନ୍ଦିରରେ ସାଧାରଣ ଦର୍ଶନ ଉପରେ ରୋକ ଲଗାଯାଇଛି। ମେ ୫ରୁ ୧୯ ପର୍ଯ୍ୟନ୍ତ ଏହି କଟକଣା ଲଗାଯାଇଥିବା ଟ୍ରଷ୍ଟ ସଭାପତି ସଞ୍ଜୟ ବାବୁ ସୂଚନା ଦେଇଛନ୍ତି। ସେ କହିଛନ୍ତି, ରାଜ୍ୟ ସରକାର କୋଭିଡ୍ ପାଇଁ କଟକଣା ଲାଗୁ କରିବା ପରେ ମନ୍ଦିର ଟ୍ରଷ୍ଟ ପକ୍ଷରୁ ବୈଠକ କରାଯାଇ ଏହି ନିଷ୍ପତ୍ତି ନିଆଯାଇଛି। ଲକ୍‌ଡାଉନ ସମୟରେ ଭକ୍ତଙ୍କ ଦର୍ଶନ ବନ୍ଦ ରହିବ। କେବଳ ମନ୍ଦିର ପୂଜକ ରୀତିନୀତି ଅନୁସାରେ ପୂଜା କରିବେ। ସେମାନେ ମଧ୍ୟ କଟକଣା ପାଳନ କରିବେ। ସରକାରଙ୍କ ପରବର୍ତ୍ତୀ ନିର୍ଦ୍ଦେଶ ପରେ କୋହଳ କରାଯିବ ବୋଲିକହିଥିଲେ।

ଆଲୋଚନା ପାଇଁ ପ୍ରସ୍ତାବ, କମିଟି ଗଠନ

ସମ୍ବଲପୁର ଏସ୍‌ୟୁରେ କର୍ମଚାରୀ ସଂଘର ଧାରଣା।

ସମ୍ବଲପୁର,୩।୫(ବ୍ୟୁରୋ)

- ଏସ୍‌ୟୁରେ କର୍ମଚାରୀଙ୍କ କାର୍ଯ୍ୟବନ୍ଦ ଆନ୍ଦୋଳନ ଘଟଣା
- ରିଲେ ଅନଶନ ସ୍ଥଗିତ, ଧାରଣା ଜାରି

ସମ୍ବଲପୁର ବିଶ୍ୱବିଦ୍ୟାଳୟ (ଏସ୍‌ୟୁ)ରେ କର୍ମଚାରୀ ସଂଘ ଚଳାଇଥିବା କାର୍ଯ୍ୟବନ୍ଦ ଆନ୍ଦୋଳନ ସୋମବାର ଦ୍ୱିତୀୟ ସପ୍ତାହରେ ପହଞ୍ଚିଛି। ରିଲେ ଅନଶନ ପାଇଁ କର୍ମଚାରୀ ଘୋଷଣା କରିଥିବାବେଳେ କୋଭିଡ୍ କଟକଣା ପାଇଁ ସ୍ଥଗିତ ରହିଛି। ହେଲେ ପୂର୍ବଭଳି ପୁରାତନ ପ୍ରଶାସନିକ କୋଠା ସମ୍ମୁଖରେ ବିକ୍ଷୋଭ ପ୍ରଦର୍ଶନ ଜାରିରହିଛି। ଏପରିସ୍ଥଳେ ଏସ୍‌ୟୁ ପକ୍ଷରୁ କର୍ମଚାରୀ ସଂଘକୁ ଆଲୋଚନା ପାଇଁ ପ୍ରସ୍ତାବ ଦିଆଯାଇଛି। ରେଜିଷ୍ଟ୍ରାର ସୀତାରାମ ପଟେଲ ଆଲୋଚନା ପ୍ରସ୍ତାବ ଦେଇ ପ୍ରତିନିଧି ଦଳର ନାମ ତାଲିକା ଦେବା ପାଇଁ ଅନୁରୋଧ କରିଥିଲେ। କର୍ମଚାରୀ ସଂଘ ପକ୍ଷରୁ ପୂର୍ବତନ ବିଧାୟିକା ଡାକ୍ତର ରାସେଶ୍ୱରୀ ପାଣିଗ୍ରାହୀ, ପୂର୍ବତନ ଏମ୍‌ପି ଭାବାନୀ ଶଙ୍କର ହୋତା, ପୂର୍ବତନ କୁଳପତି ଆଦିତ୍ୟ ପ୍ରସାଦ ପାଢୀ, ଜିଲା ବିଜେଡି ସଭାପତି ସିଦ୍ଧାର୍ଥ ଦାସ, ନିରୁପମା ନାଏକ, ସତ୍ୟ ନାରାୟଣ କର ପ୍ରମୁଖ ୧୨ ଜଣଙ୍କୁ ନେଇ ଏକ ପ୍ରତିନିଧି ଦଳ ଗଠନ କରାଯାଇଛି। କର୍ମଚାରୀ ସଂଘ ସମ୍ପାଦକ କର କହିଛନ୍ତି, ଆଲୋଚନା ପାଇଁ ସଂଘ ରାଜି ଅଛି। ହେଲେ ଆମର ଦାବିଗୁଡିକ ଉପରେ ଆଲୋଚନା ହେବା ଆବଶ୍ୟକ। କୁଳପତି ସଞ୍ଜୀବ ମିତ୍ତଲଙ୍କ ଅନୁପସ୍ଥିତିରେ ବୈଠକ କରିବା ପାଇଁ ଦାବି କରାଯାଇଛି। ଦିନ ଧାର୍ଯ୍ୟ ହୋଇ ନ ଥିଲେ ମଧ୍ୟ ଶୀଘ୍ର ହେବ ବୋଲି ପ୍ରତିଶ୍ରୁତି ଦେଇଥିବା କହିଥିଲେ। ସୂଚନାଯୋଗ୍ୟ ଏପ୍ରିଲ ୨୦ରେ ଏସ୍‌ୟୁ ପ୍ରଶାସନିକ କୋଠା ସମ୍ମୁଖରେ ଅସ୍ଥାୟୀ କର୍ମଚାରୀ ଦୀନବନ୍ଧୁ ମିଶ୍ର ଦେହରେ ପେଟ୍ରୋଲ ଢାଳି ନିଆଁ ଲଗାଇ ଆତ୍ମାହୁତି ଦେଇଥିଲେ। କ୍ଷତିପୂରଣ ଓ ଅନ୍ୟାନ୍ୟ ଦାବି ନେଇ ପରିବାର ସଦସ୍ୟଙ୍କ ସମେତ କର୍ମଚାରୀ ସଂଘ ଆନ୍ଦୋଳନ ଆରମ୍ଭ କରିଥିଲେ। ପରେ ସିଣ୍ଡିକେଟ ବୈଠକ କରାଯାଇ ଦୀନବନ୍ଧୁଙ୍କ ପରିବାର ଓ ଅନ୍ୟ କର୍ମଚାରୀଙ୍କ ସମସ୍ୟା ଉପରେ ଆଲୋଚନା ହୋଇଥିଲା। ହେଲେ କର୍ମଚାରୀ ସଂଘ ଏହି ବୈଠକର ବୈଧତା ଉପରେ ପ୍ରଶ୍ନ ଉଠାଇ ଆନ୍ଦୋଳନ ଜାରି ରଖିଛି। ଏହାକୁ ବିଭିନ୍ନ ରାଜନୈତିକ ଦଳ, ଅନୁଷ୍ଠାନର କର୍ମକର୍ତ୍ତା ସମର୍ଥନ କରୁଛନ୍ତି।

ବିଦ୍ୟୁତ୍ କର୍ମଚାରୀଙ୍କୁ କୋଭିଡ୍ ଯୋଦ୍ଧା ଘୋଷଣା ଦାବି

ସମ୍ବଲପୁର, ୩।୫ (ବ୍ୟୁରୋ)

ସମ୍ପ୍ରତି ରାଜ୍ୟରେ କରୋନା ମହାମାରୀ ଦ୍ୱିତୀୟ ଲହର ଦେଖାଦେଇଛି। ଏଭଳି ସମୟରେ ବିଦ୍ୟୁତ୍ କର୍ମଚାରୀମାନେ ଜୀବନକୁ ବାଜି ଲଗାଇ କାର୍ଯ୍ୟ କରୁଛନ୍ତି। ତେଣୁ ରାଜ୍ୟ ସରକାର ସେମାନଙ୍କୁ କୋଭିଡ୍ ଯୋଦ୍ଧା ଘୋଷଣା କରନ୍ତୁ। ଏଥିସହ କୋଭିଡ୍‌ରେ ମୃତ୍ୟୁବରଣ କଲେ ପରିବାରକୁ ୫୦ ଲକ୍ଷ ଟଙ୍କା ସହାୟତା, ପରିବାରର ଜଣଙ୍କୁ ଚାକିରି ଦେବା ଲାଗି ରାଜ୍ୟ ସରକାର ଓ ଓପିଟିସିଏଲ୍ ପରିଚାଳନା କର୍ତ୍ତୃପକ୍ଷଙ୍କଠାରେ ଦାବି କରାଯାଇଛି। ସମ୍ବଲପୁର କାଳୀବାଡିଠାରେ ଶ୍ରମିକ ଦିବସ ଉପଲକ୍ଷେ ଅନୁଷ୍ଠିତ କାର୍ଯ୍ୟକ୍ରମରେ ହୀରାଖଣ୍ଡ ବିଦ୍ୟୁତ୍ କର୍ମଚାରୀ ସଂଘର ସାଧାରଣ ସମ୍ପାଦକ ପ୍ରଣୟ କୁମାର ନାୟକ ଏହି ଦାବି କରିଛନ୍ତି। କୋଭିଡ୍- ୧୯କୁ ଦୃଷ୍ଟିରେ ରଖି ନିରାଡମ୍ବର ଭାବେ ପତାକା ଉତ୍ତୋଳନ କରାଯାଇ କାର୍ଯ୍ୟକ୍ରମ କରାଯାଇଥିଲା। ସଂଘର କର୍ମକର୍ତ୍ତାମାନେ ଉପସ୍ଥିତ ଥିଲେ।

ଏନ୍‌ଏସ୍‌ଏସ୍‌ର ସଚେତନତା କାର୍ଯ୍ୟକ୍ରମ

ସମ୍ବଲପୁର, ୩।୫ (ବ୍ୟୁରୋ)

ସମ୍ବଲପୁର ଜିଲା ଜାତୀୟ ସେବା ଯୋଜନା (ଏନ୍‌ଏସ୍‌ଏସ୍) ପକ୍ଷରୁ କୋଭିଡ୍ ସଚେତନତା କାର୍ଯ୍ୟକ୍ରମ ଅନୁଷ୍ଠିତ ହୋଇଯାଇଛି। ନେତାଜୀ ସୁଭାଷ ଚନ୍ଦ୍ର ବୋଷ ସରକାରୀ କଲେଜ ଓ ମାନେଶ୍ୱର ମାନଧାତା ବାବା ଉଚ୍ଚ ମାଧ୍ୟମିକ ବିଦ୍ୟାଳୟ ମିଳିତ ଆନୁକୂଲ୍ୟରେ କାର୍ଯ୍ୟକ୍ରମ ହୋଇଥିଲା । ନଭସଞ୍ଚାର ଜରିଆରେ ଭିମ୍‌ସାର କୋଭିଡ୍-୧୯ ଟିକାଦାନ କାର୍ଯ୍ୟକ୍ରମର ସଂଯୋଜକ ଡା. ସଞ୍ଜୀବ ମିଶ୍ର ମୁଖ୍ୟବକ୍ତା ଭାବେ ଯୋଗଦେଇ କରୋନା ମହାମାରୀ ବିଷୟରେ ସୂଚନା ଦେଇଥିଲେ। ଏନ୍‌ଏସ୍‌ଏସ୍ ଜିଲା ସଂଯୋଜକ ଡ. ବିଶ୍ୱମୋହନ ଜେନା ସଂଯୋଜନା କରିଥିଲେ। ଉଚ୍ଚ ଶିକ୍ଷା ବିଭାଗର ଉପସଚିବ ଡ. ରମେଶ ଚନ୍ଦ୍ର ବେହେରା ମୁଖ୍ୟଅତିଥି ଥିଲେ। ଶେଷରେ ମାନଧାତା ବାବା ଉଚ୍ଚ ମାଧ୍ୟମିକ ବିଦ୍ୟାଳୟ ଏନ୍‌ଏସ୍‌ଏସ୍ କାର୍ଯ୍ୟକ୍ରମ ଅଧିକାରୀ ଡ. ସତ୍ୟନାରାୟଣ ଠାକୁର ଧନ୍ୟବାଦ ଦେଇଥିଲେ।

ବନ୍ଧୁକ ଦେଖାଇ ସୁନା ଅଳଙ୍କାର, ଟଙ୍କା ଲୁଟ୍

ଚୋରି ପରେ ଘରେ ଥିବା ସାମଗ୍ରୀ ଏଣେତେଣେ ବିଛାଡିହୋଇ ପଡ଼ିଛି।

ସମ୍ବଲପୁର,୩।୫(ବ୍ୟୁରୋ)

ସମ୍ବଲପୁର ଜିଲା ଅଇଁଠାପାଲି ଥାନା ଏସ୍‌ଆର୍‌ଆଇଟି କଲୋନୀରେ ଦିବାଲୋକରେ ଦୁର୍ବୃତ୍ତମାନେ ବନ୍ଧୁକ ଦେଖାଇ ସୁନା ଅଳଙ୍କାର ଓ ଟଙ୍କା ଲୁଟ୍ କରିଛନ୍ତି। ଏ ନେଇ ଆଲୋକ ସୁପକାର ଥାନାରେ ଅଭିଯୋଗ କରିବା ପରେ ପୋଲିସ ଘଟଣାସ୍ଥଳରେ ପହଞ୍ଚି ତଦନ୍ତ ଆରମ୍ଭ କରିଛି। ପୋଲିସ ଜବତ କରିଥିବା ସିସିଟିଭିରେ ୪ ଜଣ ଦୁର୍ବୃତ୍ତ ଚାଲି ଚାଲି ଆସୁଥିବା ଜଣାପଡିଛି। ସେମାନଙ୍କୁ ଚିହ୍ନଟ କରାଯାଇଥିବା ଥାନା ଅଧିକାରୀ ଯୋଗେଶ ପଣ୍ଡା କହିଛନ୍ତି। ସେ କହିଛନ୍ତି, ଅପରାହ୍ନ ପ୍ରାୟ ଦେଢଟା ସମୟରେ ଉକ୍ତ କଲୋନୀରେ ବୃଦ୍ଧ ଦମ୍ପତି ଘରେ ଥିବାବେଳେ ୪ ଜଣ ଦୁର୍ବୃତ୍ତ ପହଞ୍ଚିଥିଲେ। ସେମାନେ ଦମ୍ପତିଙ୍କୁ ବନ୍ଧୁକ ଓ ଛୁରି ଦେଖାଇ ଲୁଟ୍ କରିଥିଲେ। ସୁନାମୁଦି, ଚେନ ଓ ୧୫ ହଜାର ଟଙ୍କା ନେଇଯାଇଥିବା ଅଭିଯୋଗ ହୋଇଛି। ପୋଲିସ ତଦନ୍ତ ଜାରି ରଖିଛି ବୋଲି କହିଥିଲେ। ଅନ୍ୟପଟେ ଦିନ ଦ୍ୱିପ୍ରହରରେ ଏଭଳି ଘଟଣା ନେଇ ଜିଲାବାସୀ ଅସୁରକ୍ଷିତ ମନେକରୁଛନ୍ତି।

ଟାଇମ୍ସ ହାୟର ର୍ୟାଙ୍କିଙ୍ଗ୍‌ରେ ଜିଏମ୍‌ୟୁ

ସମ୍ବଲପୁର,୩।୫(ବ୍ୟୁରୋ)

ସମ୍ବଲପୁର ଗଙ୍ଗାଧର ମେହେର ବିଶ୍ୱବିଦ୍ୟାଳୟ (ଜିଏମ୍‌ୟୁ) ରାଜ୍ୟରେ ପ୍ରଥମ ବିଶ୍ୱବିଦ୍ୟାଳୟ ଭାବେ ଟାଇମ୍ସ ହାୟର ଏଜୁକେଶନ ପ୍ରତିଯୋଗିତାରେ ଭାଗ ନେଇଥିଲା। ଏଥିରେ ୪ ବର୍ଗରେ ଉତ୍ତମ ପ୍ରଦର୍ଶନ କରି ର୍ୟାଙ୍କ ହାସଲ କରିଛି। ଜିଏମ୍‌ୟୁ ପକ୍ଷରୁ ମିଳିଥିବା ସୂଚନା ମୁତାବକ ଅନଲାଇନ ମାଧ୍ୟମରେ ଏହି ପ୍ରତିଯୋଗିତା ହୋଇଥିଲା। ଦେଶର ୯୪ ହଜାର ୧୧୭ ବିଶ୍ୱବିଦ୍ୟାଳୟ ଭାଗ ନେଇଥିଲେ। ୪ଟି ବିଷୟ ଉପରେ ହୋଇଥିବା ପ୍ରତିଯୋଗିତାରେ ଜି