ଧରିତ୍ରୀ
DHARITRI

ଭୁବନେଶ୍ୱର, ବୁଧବାର, ଜୁନ୍ ୧୬/୨୦୨୧ (୧୨ ପୃଷ୍ଠା) | Bhubaneswar, Wednesday, June 16/2021 | ★★★★

୪୭ଶ ଭାଗ ୨୦୧ ସଂଖ୍ୟା | www.orissakhabar.com/www.dharitri.com | Printed at Bhubaneswar, Sambalpur, Angul and Rayagada | ମୂଲ୍ୟ ₹୭/-

ଚା' ପତି ପ୍ରେମୀ ଆଲିଆ

ବଲିଉଡ୍ ଅଭିନେତ୍ରୀ ଆଲିଆ ଭଟ୍ଟ ବିଭିନ୍ନ ସହରକୁ ଯାଇ ଚା' ପତି କିଣିବାକୁ ଭଲ ପାଆନ୍ତି।

୧୦ ୧୨

ଭାରତୀୟ ଦଳକୁ ଫେରିଲେ ଉମେଶ

ବିଶ୍ୱ ଟେଷ୍ଟ ଚାମ୍ପିୟନଶିପ୍ ଫାଇନାଲ ପାଇଁ ଭାରତୀୟ କ୍ରିକେଟ ଦଳକୁ ପ୍ରତ୍ୟାବର୍ତ୍ତନ କରିଛନ୍ତି ଭେଟେରାନ ସ୍ପିଡ୍‌ଷ୍ଟର ଉମେଶ ଯାଦବ।

ସର୍ବସାଧାରଣଙ୍କ ପାଇଁ ଖୋଲାଯିବା ପୂର୍ବରୁ ନୂଆଦିଲ୍ଲୀସ୍ଥିତ କୁତବ୍ ମିନାର କମ୍ପ୍ଲେକ୍ସକୁ ମଙ୍ଗଳବାର ବିଶୋଧନ କରାଯାଉଛି।

ବିକ୍ଷୋଭ ଆତଙ୍କବାଦ ନୁହେଁ

> ସମ୍ବିଧାନ ପ୍ରଦତ୍ତ ବିକ୍ଷୋଭ ଅଧିକାର ଓ ଆତଙ୍କବାଦୀ କାର୍ଯ୍ୟକଳାପ ମଧ୍ୟରେ ରହିଥିବା ସୀମାରେଖାକୁ ରାଷ୍ଟ୍ର ଅସ୍ପଷ୍ଟ କରିଦେଇଛି। ଏପରି ଅସ୍ପଷ୍ଟତା ବଢ଼ି ଚାଲିଲେ ଗଣତନ୍ତ୍ର ବିପଦରେ ପଡ଼ିଯିବ।
>
> - ଦିଲ୍ଲୀ ହାଇକୋର୍ଟ

ନୂଆଦିଲ୍ଲୀ, ୧୫।୬

ବିକ୍ଷୋଭ ପ୍ରଦର୍ଶନ କରିବା ସମ୍ବିଧାନ ପ୍ରଦତ୍ତ ନାଗରିକଙ୍କ ମୌଳିକ ଅଧିକାର। ଏହାକୁ ଆତଙ୍କବାଦୀ କାର୍ଯ୍ୟ ଭାବେ ଅଭିହିତ କରାଯାଇପାରିବ ନାହିଁ ବୋଲି ମଙ୍ଗଳବାର ଦିଲ୍ଲୀ ହାଇକୋର୍ଟ ସ୍ପଷ୍ଟ କରିଛନ୍ତି। ନାଗରିକତ୍ୱ ସଂଶୋଧନ ଆଇନ (ସିଏଏ) ବିରୋଧୀ ବିକ୍ଷୋଭ ବେଳେ ପୋଲିସ ଗିରଫ କରିଥିବା ଜବାହରଲାଲ ନେହେରୁ ବିଶ୍ୱବିଦ୍ୟାଳୟ (ଜେଏନ୍‌ୟୁ) ଛାତ୍ରୀ ଦେବାଙ୍ଗନା କଲିତାଙ୍କ ସମେତ ୩ ଜଣଙ୍କୁ ସାମ୍ପ୍ରଦାୟିକ ହିଂସା ମାମଲାରେ ହାଇକୋର୍ଟ ଜାମିନ ଦେଇଛନ୍ତି।

୨୦୨୦ ଫେବୃୟାରୀରେ ପୂର୍ବ ଦିଲ୍ଲୀରେ ସିଏଏ ବିରୋଧୀ ବିକ୍ଷୋଭ ବେଳେ ସାମ୍ପ୍ରଦାୟିକ ଦଙ୍ଗା ସୃଷ୍ଟି ହୋଇଥିଲା। ଏହି ଦଙ୍ଗା ପାଇଁ ଷଡ଼ଯନ୍ତ୍ର ରଚିଥିବା ଅଭିଯୋଗରେ ଅନ୍ୟମାନଙ୍କ ସହ

ଦିଲ୍ଲୀ ଦଙ୍ଗାର ୩ ଅଭିଯୁକ୍ତଙ୍କୁ ଜାମିନ

ନତାଶା ନରୱାଲ

ଦେବାଙ୍ଗନା କଲିତା

ଆସିଫ୍ ଇକ୍‌ବାଲ୍ ତନ୍‌ହା

ଦେବାଙ୍ଗନାଙ୍କୁ ଗତବର୍ଷ ମେ'ରେ ବେଆଇନ କାର୍ଯ୍ୟକଳାପ ନିରୋଧୀ ଆଇନ (ୟୁଏପିଏ) ବଳରେ ଗିରଫ କରାଯାଇଥିଲା। 'ପିଞ୍ଜରା ତୋଡ଼' ଆନ୍ଦୋଳନ ସହ ଜଡ଼ିତ ଦେବାଙ୍ଗନା କଲିତା ଓ ନତାଶା ନରୱାଲ ଜେଏନ୍‌ୟୁର ପିଏଚ୍.ଡି ଗବେଷଣା ଛାତ୍ରୀ ହୋଇଥିବାବେଳେ ଆସିଫ୍ ଇକ୍‌ବାଲ୍ ତନ୍‌ହା ହେଉଛନ୍ତି ଜାମିଆ ମିଲିଆ ଇସ୍‌ଲାମିଆ ୟୁନିଭର୍ସିଟିର ସ୍ନାତକ ଛାତ୍ର। ବର୍ଷେରୁ ଅଧିକ ସମୟ ଧରି ଜେଲରେ ରହିବା ପରେ ଏମାନଙ୍କୁ ଜାମିନ ମିଳିଛି। ଜଷ୍ଟିସ୍ ସିଦ୍ଧାର୍ଥ ମ୍ରିଦୁଳ ଏବଂ ଅନୁପ ଜୟରାମ ଭମ୍ବାନୀଙ୍କୁ ନେଇ ଗଠିତ ଖଣ୍ଡପୀଠ ୩ ଜଣଙ୍କୁ ୫୦ ହଜାର ଟଙ୍କାର ବ୍ୟକ୍ତିଗତ ବଣ୍ଡ୍ ଓ ୨ ଜଣ ଲେଖାଏ ସ୍ଥାନୀୟ ଜାମିନଦାର ବଳରେ

ବିକ୍ଷୋଭ ପ୍ରଦର୍ଶନ ମୌଳିକ ଅଧିକାର: ହାଇକୋର୍ଟ

ଜାମିନ ପ୍ରଦାନ କରିଛନ୍ତି। ଏହାସହ ଅଭିଯୁକ୍ତମାନଙ୍କୁ ସେମାନଙ୍କ ପାସ୍‌ପୋର୍ଟ ଦାଖଲ କରିବାକୁ ଏବଂ ମାମଲାରେ ବ୍ୟାଘାତ ସୃଷ୍ଟି ହେବା ଭଳି କାର୍ଯ୍ୟ ନ କରିବାକୁ ନିର୍ଦ୍ଦେଶ ଦେଇଛନ୍ତି। ଖଣ୍ଡପୀଠ କହିଛନ୍ତି, ୟୁଏପିଏ ଧାରା ୧୫,୧୭ କିମ୍ବା ୧୮ ଅନୁସାରେ ଅପରାଧ ବିବେଚନା ହେବା ଭଳି କୌଣସି କାର୍ଯ୍ୟ ଏମାନେ କରିନାହାନ୍ତି। ଆତଙ୍କବାଦ ନିରୋଧୀ ଆଇନ ୟୁଏପିଏରେ ଉଲ୍ଲେଖ କରାଯାଇଥିବା ସଂଜ୍ଞାଗତ ଶବ୍ଦ ଓ ବାକ୍ୟଗୁଡ଼ିକୁ ବ୍ୟବହାର କରିବା ସମୟରେ କୋର୍ଟ ମଧ୍ୟ ସତର୍କ ହେବା ଜରୁରୀ। ଏପରି କି ପାରମ୍ପରିକ ବର୍ବର ଅପରାଧ ମଧ୍ୟ ଆତଙ୍କବାଦଠାରୁ ଭିନ୍ନ। ଏହି ବିଷୟ ନ ବୁଝି ୟୁଏପିଏ ଆଇନ ବଳରେ ଆଇନଗତ କାର୍ଯ୍ୟାନୁଷ୍ଠାନ ନିଆଯିବା ଅନୁଚିତ। ଶାନ୍ତିପୂର୍ଣ୍ଣ ଉପାୟରେ ବିନା ଅସ୍ତ୍ରରେ ବିକ୍ଷୋଭ କରିବା ସମ୍ବିଧାନର ଅନୁଚ୍ଛେଦ ୧୯(୧) (ବି) ଅନୁସାରେ ଏକ ମୌଳିକ ଅଧିକାର। ସମ୍ବିଧାନ ପ୍ରଦତ୍ତ ବିକ୍ଷୋଭ ଅଧିକାର ଓ ଆତଙ୍କବାଦୀ କାର୍ଯ୍ୟକଳାପ ☞ ପୃଷ୍ଠା–୪

ନକଲି ଔଷଧ ଧରିବ ଏସ୍‌ଟିଏଫ୍

ଭୁବନେଶ୍ୱର, ୧୫।୬(ବ୍ୟୁରୋ): କରୋନା ମହାମାରୀ ଭଳି ଘଡ଼ିସନ୍ଧି ସମୟରେ ରାଜ୍ୟରେ ନକଲି ଔଷଧ କାରବାର ଚାଲିଛି। ଏହାକୁ ଗୁରୁତ୍ୱର ସହ ଗ୍ରହଣ କରି ମୁଖ୍ୟମନ୍ତ୍ରୀ ନବୀନ ପଟ୍ଟନାୟକ ସୋମବାର କ୍ରାଇମବ୍ରାଞ୍ଚ ତଦନ୍ତ ନିର୍ଦ୍ଦେଶ ଦେଇଥିଲେ। କ୍ରାଇମ୍‌ବ୍ରାଞ୍ଚର ଏସ୍‌ଟିଏଫ୍‌କୁ ଏହି ଘଟଣାର ତଦନ୍ତ ଦାୟିତ୍ୱ ଦିଆଯାଇଛି ବୋଲି ପୋଲିସ ଡିଜି ଅଭୟ ମଙ୍ଗଳବାର ସୂଚନା ଦେଇଛନ୍ତି। ଏସ୍‌ଟିଏଫ୍‌ର ଏକ ସ୍ୱତନ୍ତ୍ର ଟିମ୍ ଗଠନ କରାଯାଇ ନକଲି ଔଷଧ କାରବାରର ଖୋଳତାଡ଼ କରାଯିବ। ଏହି କାରବାରରେ କାହାର ହାତ ରହିଛି, ଏହା କେଉଁଠି ପ୍ରସ୍ତୁତ କରାଯାଉଛି, ଓଡ଼ିଶାରେ ପ୍ରସ୍ତୁତ କରାଯାଉଛି ନା ରାଜ୍ୟ ବାହାରୁ ଏହାକୁ ଅଣାଯାଉଛି, ସେସବୁ ଦିଗକୁ ଏସ୍‌ଟିଏଫ୍ ଟିମ୍ ତଦନ୍ତ କରିବ। ତେବେ ଡ୍ରଗ୍ସ କଣ୍ଟ୍ରୋଲରଙ୍କ ସହ ବିଚାର ବିମର୍ଶ କରାଯାଇ ପରବର୍ତ୍ତୀ ପଦକ୍ଷେପ ଗ୍ରହଣ କରାଯିବ ବୋଲି ଡିଜି କହିଛନ୍ତି। ଅପରପକ୍ଷରେ ଏନେଇ ଏସ୍‌ଟିଏଫ୍ ଡିଆଇଜି ଜୟନାରାୟଣ ☞ ପୃଷ୍ଠା–୪

ଆଜିର ସମ୍ପାଦକୀୟ

ଚିରାଗଙ୍କ ବଂଶ

ବ୍ରିଟେନରେ ଡେଲ୍ଟା ଭାରିଆଣ୍ଟ ଭୟ

ଲକ୍‌ଡାଉନ୍ ଆଉ ୪ ସପ୍ତାହ ବୃଦ୍ଧି

ଲଣ୍ଡନ, ୧୫।୬

ଭାରତରେ ପ୍ରଥମେ ଚିହ୍ନଟ ହୋଇଥିବା କରୋନା ଭୂତାଣୁ ଡେଲ୍ଟା ଭାରିଆଣ୍ଟ ଏବେ ଡେଲ୍ଟା ପ୍ଲସ୍‌ର ରୂପ ନେଇଛି। ଏହି ଷ୍ଟ୍ରେନ୍ ବ୍ରିଟେନରେ ଆତଙ୍କ ସୃଷ୍ଟି କରିବାରୁ ଏହାର ମୁକାବିଲା ପାଇଁ ବୋରିସ୍ ଜନ୍‌ସନ ସରକାର ଅନ୍‌ଲକ୍ ପ୍ରକ୍ରିୟାକୁ ବିଳମ୍ବିତ କରିଛନ୍ତି। କଟକଣା ବୃଦ୍ଧିକୁ ବ୍ରିଟେନବାସୀ ବିରୋଧ କରି ଦୃଢ଼ ପ୍ରତିବାଦ ଜଣାଇଛନ୍ତି।

ବ୍ରିଟେନ ପ୍ରଧାନମନ୍ତ୍ରୀ ବୋରିସ୍ ଜନସନ୍ ସୋମବାର କରୋନାଜନିତ କଟକଣାକୁ ଆଉ ୪ ସପ୍ତାହ ବଢ଼ାଇଦେଇଛନ୍ତି। ଭାରତୀୟ ଭାରିଆଣ୍ଟ ଅଧିକ ସଂକ୍ରାମକ ଓ ଘାତକ ହୋଇଥିବାରୁ କଟକଣା ବୃଦ୍ଧି ଜରୁରୀ ଥିଲା ବୋଲି ସେ କହିଛନ୍ତି। ଡେଲି ମେଲ୍ ସମେତ ବ୍ରିଟେନର କେତେକ ଖବରକାଗଜ ସରକାରଙ୍କ ଏହି ନିଷ୍ପତ୍ତିକୁ ଲୋକଙ୍କ ଉପରେ ଦମନଲୀଳା ବୋଲି ଅଭିହିତ କରିଛନ୍ତି। ସେହିପରି 'ଆମେ କେବେ ମୁକ୍ତ ହୋଇପାରିବା' ବୋଲି ସନ୍ ଖବରକାଗଜ ପକ୍ଷରୁ ପ୍ରଶ୍ନ କରାଯାଇଛି। ସୋମବାର ବୋରିସ୍ ଏହି ଘୋଷଣା କରିବା ପୂର୍ବରୁ ଶଟ୍‌ଡାଉନ୍ ବିରୋଧରେ ଡାଉନିଂ ଷ୍ଟ୍ରିଟ୍ ବାହାରେ ବିକ୍ଷୋଭ କରୁଥିବା ବିବିସି ଜର୍ନାଲିଷ୍ଟ ନିକ୍ ୱାଟ୍‌ଙ୍କୁ ଘଉଡ଼ାଯିବା ସହ ଦୁର୍ବ୍ୟବହାର କରାଯାଉଥିବାର ଭିଡିଓ ସାମ୍ନାକୁ ଆସିଛି। ଏପରି କି ତାଙ୍କୁ ଦେଶଦ୍ରୋହୀ ବୋଲି କୁହାଯାଉଥିବା ଫୁଟେଜ୍‌ରେ ଦେଖିବାକୁ ମିଳିଛି। ଏହି ଭିଡିଓ ଟୁଇଟରରେ ବହୁଳ ପ୍ରସାରିତ ହୋଇଥିବାବେଳେ କରୋନା ଭୂତାଣୁ କିପରି ଲୋକଙ୍କ ମଧ୍ୟରେ ବିଭାଜନ ସୃଷ୍ଟି କରିଛି ତାହା ଦେଖିବାକୁ ମିଳିଛି। ସମାଲୋଚକଙ୍କ ମତରେ ବୋରିସ୍ ପୂର୍ବରୁ ରେଡ୍ ଟ୍ରାଭେଲ୍ ଲିଷ୍ଟରେ ଭାରତକୁ ସାମିଲ କରି ସୀମା ନିୟନ୍ତ୍ରଣରେ କଡ଼ା ପଦକ୍ଷେପ ଗ୍ରହଣ କରିବା ଉଚିତ ଥିଲା। ପ୍ରକାଶ ଯେ, ଏପ୍ରିଲ ୨୩ ପର୍ଯ୍ୟନ୍ତ ବ୍ରିଟେନ ଭାରତ ଉପରେ ଯାତ୍ରା କଟକଣା ଜାରି କରିନ ଥିଲା।

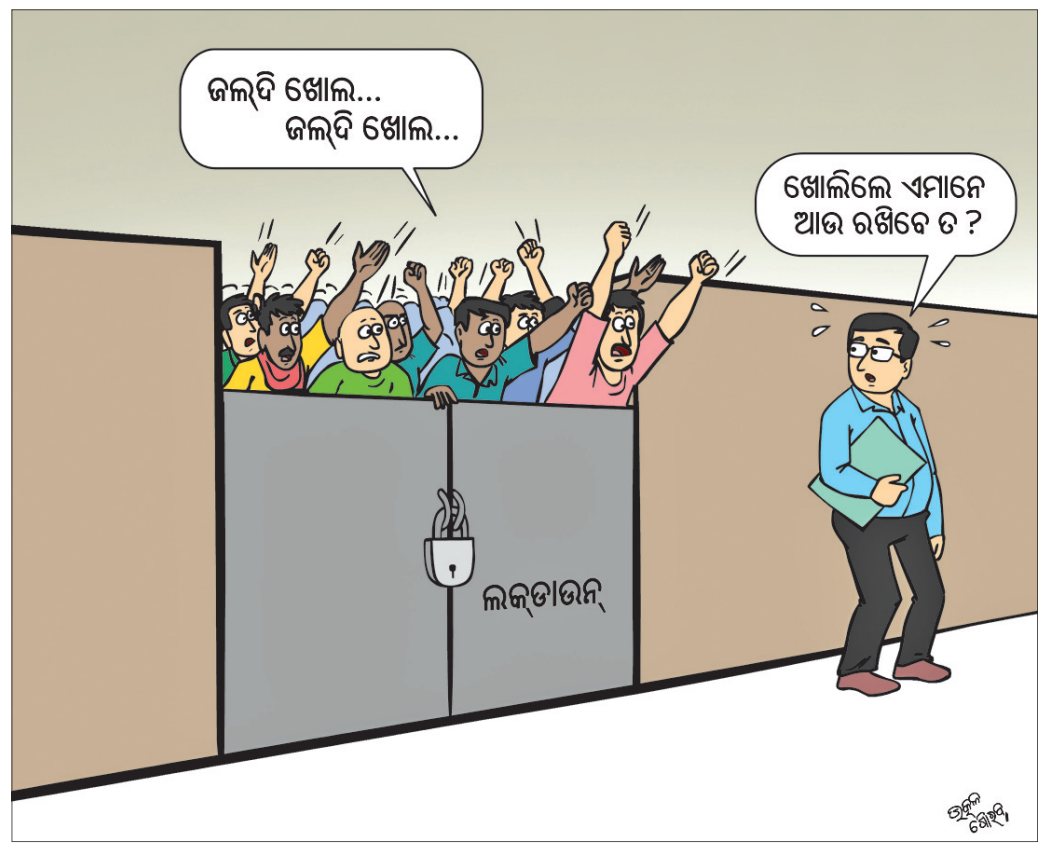

ଏମ୍‌ସ ପ୍ରବେଶିକା ପରୀକ୍ଷା ସ୍ଥଗିତ

ଭୁବନେଶ୍ୱର, ୧୫।୬(ବ୍ୟୁରୋ)

ବର୍ତ୍ତମାନର କୋଭିଡ୍ ସ୍ଥିତିକୁ ଦୃଷ୍ଟିରେ ରଖି ଅଲ୍ ଇଣ୍ଡିଆ ଇନ୍‌ଷ୍ଟିଚ୍ୟୁଟ୍ ଅଫ୍ ମେଡିକାଲ ସାଇନ୍ସେସ୍ (ଏମ୍‌ସ)ର ପିଜି ପାଠ୍ୟକ୍ରମରେ ନାମଲେଖା ପାଇଁ ହେବାକୁ ଥିବା ଇନ୍‌ଷ୍ଟିଚ୍ୟୁଟ୍ ଅଫ୍ ନ୍ୟାଶନାଲ କମ୍ବାଇନ୍ଡ ପ୍ରବେଶିକା ପରୀକ୍ଷା (ଇନିସେଟ୍)–୨୦୨୧କୁ ସ୍ଥଗିତ ରଖାଯାଇଛି। ଠିକ୍ ସମୟରେ ପରୀକ୍ଷା ପାଇଁ ନୂତନ ତାରିଖ ଘୋଷଣା କରାଯିବ ବୋଲି ମଙ୍ଗଳବାର ଏମ୍‌ସ ନୂଆଦିଲ୍ଲୀ ପକ୍ଷରୁ ଏକ ବିଜ୍ଞପ୍ତି ପ୍ରକାଶ ପାଇଛି। କରୋନା ପାଇଁ ଏମ୍‌ସ ପ୍ରବେଶିକା ପରୀକ୍ଷାକୁ ଏକମାସ ସ୍ଥଗିତ ରଖିବାକୁ ଗତ ୧୧ ତାରିଖରେ ସୁପ୍ରିମକୋର୍ଟଙ୍କ ନିର୍ଦ୍ଦେଶ ପରେ ଏହି ନିଷ୍ପତ୍ତି ନିଆଯାଇଛି। ଏମ୍‌ସ ପ୍ରବେଶିକା ପରୀକ୍ଷା ଜୁନ୍ ୧୬ରେ ଅନୁଷ୍ଠିତ ହେବାର ଥିଲା। ଏମ୍‌ସ ସମେତ ପୁଡୁଚେରୀସ୍ଥିତ ଜବାହରଲାଲ ଇନ୍‌ଷ୍ଟିଚ୍ୟୁଟ୍ ☞ ପୃଷ୍ଠା–୪

ପ୍ରେମ ପାଇଁ ୫ ଘଣ୍ଟାର ଆତଙ୍କ

ବନ୍ଧୁକଧାରୀ ଯୁବକ ବିକ୍ରମ ପଣ୍ଡାଙ୍କୁ ପୋଲିସ କାବୁ କରି ନେଉଛନ୍ତି।

ବନ୍ଧୁକଧାରୀ ଯୁବକଙ୍କୁ କାବୁ କଲା ପୋଲିସ

ବଲାଙ୍ଗୀର ଅଫିସ, ୧୫।୬

ଏକତରଫା ପ୍ରେମକୁ ନେଇ ବଲାଙ୍ଗୀର ସହରରେ ମଙ୍ଗଳବାର ସକାଳେ ଦେଖିବାକୁ ମିଳିଛି ୫ଘଣ୍ଟାର ଆତଙ୍କ। ଜଣେ ବନ୍ଧୁକଧାରୀ ଯୁବକ ଅନ୍ୟ ଜଣେ ବ୍ୟକ୍ତିଙ୍କ ଘରେ ପଶି ତିନିଜଣଙ୍କୁ ବନ୍ଧକ ରଖି ଆତଙ୍କରାଜ ଚଳାଇଥିଲେ। ଏହାପରେ ଏସ୍‌ପି ନୀତିନ କୁଶଲକରଙ୍କ ନେତୃତ୍ୱରେ ଆରମ୍ଭ ହୋଇଥିଲା 'ଅପରେଶନ୍ ବଲାଙ୍ଗୀର'। ପୋଲିସ ଟିମ୍ ୫ଘଣ୍ଟାର ଉଦ୍ୟମ ପରେ ଅପରାହ୍ନ ପ୍ରାୟ ସାଢ଼େ ୨ଟାରେ ବନ୍ଧକ ତିନି ଜଣଙ୍କୁ ସୁରକ୍ଷିତ ଭାବେ ଉଦ୍ଧାର କରିବା ସହ ଅଭିଯୁକ୍ତଙ୍କୁ କାବୁ କରିଥିଲେ। ଅଭିଯୁକ୍ତ ଜଣକ ହେଲେ ବଲାଙ୍ଗୀର ସହର ତାଲପାଲିପଡ଼ାର ବିକ୍ରମ ପଣ୍ଡା (୩୫)।

ମଙ୍ଗଳବାର ସକାଳ ସାଢ଼େ ୮ଟାରେ ବଲାଙ୍ଗୀର ସହରର ଶାନ୍ତିପଡ଼ାସ୍ଥିତ ଦିବ୍ୟଲୋଚନ ହୋତାଙ୍କ ଉପର ମହଲା ଘରକୁ ଅଭିଯୁକ୍ତ ଯୁବକ ବିକ୍ରମ ପଶି ଯାଇଥିଲେ। ସେ ଏକ ଏୟାର ବ୍ୟାଗ୍ ଧରିଥିଲେ। ତୁମ ଭାଣିଜୀଙ୍କୁ ଡାକ ବୋଲି ଦିବ୍ୟଲୋଚନଙ୍କୁ କହିବା ସହ ତାଙ୍କ ବ୍ୟାଗ୍‌ରୁ ବନ୍ଧୁକ କାଢ଼ି ମାରିଦେବାକୁ ଧମକ ଦେଇଥିଲେ। ☞ ପୃଷ୍ଠା–୪

ସିଏମ୍‌ସି ଟିକାକରଣ ପ୍ରହସନ

ସୁପ୍ରିୟା ପ୍ରିୟଦର୍ଶିନୀ
କଟକ ଅଫିସ, ୧୫।୬

ସହରରେ ଟିକାକରଣ ବ୍ୟାପକ ଭାବରେ କରାଯାଇଛି ବୋଲି କଟକ ମହାନଗର ନିଗମ (ସିଏମସି) ପକ୍ଷରୁ ଡିଣ୍ଡିମ ପିଟାଯାଉଛି। ବିଦେଶ ଯିବାକୁ ଥିବା ଛାତ୍ରୀଛାତ୍ର, ଦିବ୍ୟାଙ୍ଗ, ବସ୍ତିବାସିନ୍ଦା ଏବଂ ବୃଦ୍ଧାବୃଦ୍ଧଙ୍କ ପାଇଁ ସ୍ୱତନ୍ତ୍ର ଟିକାକରଣ, ଘରେ ଘରେ ସ୍କ୍ରିନିଂ, ଟେଷ୍ଟିଂ ସହ ଟିକା ପ୍ରଦାନ ଆଦି ବିଭିନ୍ନ ପ୍ରକାର ପଦକ୍ଷେପ ନିଆଯାଉଛି ବୋଲି ସିଏମ୍‌ସି କମିଶନର ଅନନ୍ୟା ଦାସ ଗଣମାଧ୍ୟମ ନିକଟରେ ପ୍ରକାଶ କରି କଟକବାସୀଙ୍କୁ ସାନ୍ତ୍ୱନା ଦେଇଚାଲିଛନ୍ତି। ହେଲେ ବାସ୍ତବ ଚିତ୍ର ଭିନ୍ନ।

କଟକ ଜିଲା କୋଭିଡ୍ ନୋଡାଲ ଅଧିକାରୀ ଉମେଶ ରାୟଙ୍କ ଠାରୁ ମିଳିଥିବା ସୂଚନା ଅନୁସାରେ ଗତ ଜାନୁୟାରୀ ୧୬ ରୁ ଆରମ୍ଭ ହୋଇଥିବା ଟିକାକରଣ ପ୍ରକ୍ରିୟାରେ ଜୁନ୍ ୧୧ତାରିଖ ସୁଦ୍ଧା ଜିଲାର ସହରାଞ୍ଚଳ ଓ ଗ୍ରାମାଞ୍ଚଳରେ ପ୍ରଥମ ଓ ଦ୍ୱିତୀୟ ଡୋଜ୍ ମିଶାଇ ୬ଲକ୍ଷ ୭୩ହଜାର ୯୦୭ ଜଣ ଟିକା ନେଇଛନ୍ତି। ସେମାନଙ୍କ ମଧ୍ୟରୁ ସହରାଞ୍ଚଳରେ ୩ ଲକ୍ଷ ୪୮ ହଜାର ୮୭୪ ଡୋଜ୍ ପ୍ରଦାନ କରାଯାଇଥିବାବେଳେ ଗ୍ରାମାଞ୍ଚଳରେ ୩ଲକ୍ଷ ୨୫ହଜାର ୩୩ଜଣ ଟିକା ନେଇଛନ୍ତି। ତେବେ ପ୍ରଥମ ଡୋଜ୍ ୫ଲକ୍ଷ ୭୩ହଜାର ୮୧ଜଣ ନେଇଥିବାବେଳେ ଦ୍ୱିତୀୟ ଡୋଜ୍ ମାତ୍ର ୧ଲକ୍ଷ ୮୨୬ଜଣ ନେଇଛନ୍ତି। ଲୋକମାନେ ଦ୍ୱିତୀୟ ଡୋଜ୍ ନେବାପାଇଁ ଟିକାକେନ୍ଦ୍ର ବୁଲିବୁଲି ନୟାନ୍ତ ହେଉଥିଲେ ମଧ୍ୟ ଟିକା ପାଇପାରୁ ନାହାନ୍ତି। ସେହିଭଳି ଗତ ୯ତାରିଖରୁ ବିଦେଶ ଯିବାକୁ ଥିବା ଛାତ୍ରୀଛାତ୍ରଙ୍କ ପାଇଁ ସିଏମ୍‌ସି ପକ୍ଷରୁ ସ୍ୱତନ୍ତ୍ର ବ୍ୟବସ୍ଥା କରାଯାଇଥିବା କୁହାଯାଉଥିଲେ ମଧ୍ୟ ଏଯାବତ୍ କେତେଜଣ ଟିକା ନେଲେଣି ସେନେଇ କୌଣସି ତଥ୍ୟ ଦେଇପାରିବେ ନାହିଁ ବୋଲି ସିଏମ୍‌ସିର ଯୁଗ୍ମ କମିଶନର ସୁମିତା ସରକାର କହିଛନ୍ତି। ଏପରି କି ସିଏମ୍‌ସି ପକ୍ଷରୁ ସହରରେ ଲୋକଙ୍କୁ ଟିକା ଦେବା ପାଇଁ କି କି ସ୍ୱତନ୍ତ୍ର ବ୍ୟବସ୍ଥା କରାଯାଇଛି, ସେନେଇ କୌଣସି ସ୍ପଷ୍ଟ ସୂଚନା ମିଳୁନାହିଁ। ବରିଷ୍ଠ ନାଗରିକଙ୍କ

ସ୍ୱତନ୍ତ୍ର ବ୍ୟବସ୍ଥା, ସଚେତନତା ଭୁଲିଯାଇଛି

ପାଇଁ ସ୍ୱତନ୍ତ୍ର ଟିକାକରଣ ବ୍ୟବସ୍ଥା କରିବାକୁ ବାରମ୍ବାର ଦାବି ଆସୁଥିଲେ ମଧ୍ୟ ଏନେଇ ପଦକ୍ଷେପ ନିଆଯାଇ ନାହିଁ। ଅନ୍ୟପକ୍ଷରେ ୱାର୍ଡସ୍ତରରେ ଟିକାକରଣର ବ୍ୟବସ୍ଥା ମଧ୍ୟ ହୋଇ ନାହିଁ। ସାହିରେ କରାଯାଇଥିବା ଟିକାକେନ୍ଦ୍ରରେ ଅନ୍ୟ ଅଞ୍ଚଳର ଲୋକ ଆସି ଟିକା ନେଉଛନ୍ତି। ହେଲେ ସ୍ଥାନୀୟ ଲୋକ ଟିକା ନେବାରୁ ବଞ୍ଚିତ ହୋଇଛନ୍ତି ବୋଲି ବିଭିନ୍ନ ୱାର୍ଡ ବାସିନ୍ଦା ଅଭିଯୋଗ କରିଛନ୍ତି। ସିଏମ୍‌ସିର ଅଦୂରଦର୍ଶିତା ପାଇଁ ସରକାରୀ ତଥା ବେସରକାରୀ ଟିକା କେନ୍ଦ୍ରଗୁଡ଼ିକରେ ବିଭିନ୍ନ ସମୟରେ ସମସ୍ୟା ଦେଖାଦେଇଛି। ଗତ ମେ' ୨୫ରେ ରେଭେନ୍‌ଶା ବିଶ୍ୱବିଦ୍ୟାଳୟରେ ହୋଇଥିବା ଅସ୍ଥାୟୀ ଟିକା କେନ୍ଦ୍ରକୁ ଆସିଥିବା ଲୋକଙ୍କୁ ଟିକା ନ ମିଳିବାରୁ ଉତ୍ତେଜନା ଦେଖାଦେଇଥିଲା। ସେହିଭଳି ଗତ ମାସରେ ସିଡିଏ ସେକ୍ଟର ୬ ସ୍ଥିତ ସହରାଞ୍ଚଳ ଗୋଷ୍ଠୀ ସ୍ୱାସ୍ଥ୍ୟକେନ୍ଦ୍ରରେ ଆସିଥିବା ଲୋକଙ୍କୁ ଟିକା ଦିଆ ନ ଯାଇ ଅନ୍ୟ ସ୍ଥାନକୁ ପଠାଯାଇଥିଲା। ଏହାକୁ ନେଇ ସେଠାରେ ଉତ୍ତେଜନା ପ୍ରକାଶ ମଧ୍ୟ ପାଇଥିଲା। ଏପରି କି ସିଏମ୍‌ସି ଦ୍ୱାରା ଅନୁମୋଦିତ ଘରୋଇ ହସ୍ପିଟାଲରେ ଟିକାକରଣକୁ ନେଇ ଅନେକ ସମୟରେ ସମସ୍ୟା ଦେଖିବାକୁ ମିଳିଛି। ସ୍ଲଟ୍ ବୁକିଂ କରି ଅନ୍ୟ ଜିଲାରୁ ୧୫୦ରୁ ଊର୍ଦ୍ଧ୍ୱ ଲୋକ ଗତ ୮ତାରିଖରେ ଏକ ଘରୋଇ ହସ୍ପିଟାଲକୁ ଟିକା ନେବାକୁ ଆସିଥିଲେ। ☞ ପୃଷ୍ଠା–୪

ଭାରତ ଉପରେ ଯାତ୍ରା କଟକଣା ବଢ଼ାଇଲା ଫିଲିପାଇନ୍ସ

କୋଭିଡ୍ ସଂକ୍ରମଣକୁ ଦୃଷ୍ଟିରେ ରଖି ଫିଲିପାଇନ୍ସ ସରକାର ଭାରତରୁ ଯାତାୟାତ ଉପରେ କଟକଣା ଅବଧିକୁ ଜୁନ୍ ୩୦ ପର୍ଯ୍ୟନ୍ତ ବଢ଼ାଇଛନ୍ତି। ପାକିସ୍ତାନ, ଶ୍ରୀଲଙ୍କା, ବାଂଲାଦେଶ, ନେପାଳ, ଓମାନ ଏବଂ ୟୁଏଇ ପାଇଁ ମଧ୍ୟ ଫିଲିପାଇନ୍ସ ଏହି କଟକଣା ବଢ଼ାଇଛି। କରୋନାର ଦ୍ୱିତୀୟ ଲହରବେଳେ ଗତ ଏପ୍ରିଲ ୨୯ରେ ଏହି ଦେଶ ଭାରତରୁ ଯାତାୟାତ ଉପରେ କଟକଣା ଲଗାଇଥିଲା।

ସଂକ୍ଷେପରେ

୫ ଏମ୍‌ପିଙ୍କୁ ଏଲ୍‌ଜେପିରୁ ବିଦାକଲେ ଚିରାଗ

ନୂଆଦିଲ୍ଲୀ, ୧୫।୬: ଚିରାଗ ପାଶ୍ୱାନଙ୍କ ନେତୃତ୍ୱାଧୀନ ଲୋକ ଜନଶକ୍ତି ପାର୍ଟି (ଏଲ୍‌ଜେପି)ରେ କନ୍ଦଳ ଓ ଫାଟ ବଢ଼ିବାରେ ଲାଗିଛି। ଚିରାଗଙ୍କ ଗୋଷ୍ଠୀ ମଙ୍ଗଳବାର ୫ ବିଦ୍ରୋହୀ ଏମ୍‌ପିଙ୍କୁ ଦଳରୁ ବହିଷ୍କାର କରିଛନ୍ତି। ଏଲ୍‌ଜେପି ପ୍ରତିଷ୍ଠାତା ତଥା ପୂର୍ବତନ କେନ୍ଦ୍ରମନ୍ତ୍ରୀ ସ୍ୱର୍ଗତ ରାମବିଳାସ ପାଶ୍ୱାନଙ୍କ ସାନଭାଇ ପଶୁପତି କୁମାର ପାରସଙ୍କ ଗୋଷ୍ଠୀ ଚିରାଗଙ୍କୁ ଦଳର ଅଧ୍ୟକ୍ଷ ପଦରୁ ବାହାର କରିଦେବା ପରେ ଏହି କାର୍ଯ୍ୟାନୁଷ୍ଠାନ ହେଉଛି ତାଙ୍କର ପ୍ରଥମ ପ୍ରତିକ୍ରିୟା। ଉଭୟ ପକ୍ଷ ବର୍ତ୍ତମାନ ଏଲ୍‌ଜେପିର ଲଗାମ ନିଜ ହାତରେ ରଖିବାକୁ ଉଦ୍ୟମ ଚଳାଇଛନ୍ତି। ଦୁଇ ଗୋଷ୍ଠୀ ଦଳର ପ୍ରତିନିଧିତ୍ୱ କରୁଥିବା ଦାବି କରୁଥିବାରୁ ଏହି ବିଷୟ ଏବେ ନିର୍ବାଚନ କମିଶନଙ୍କ ପାଖରେ ପହଞ୍ଚିବ। ପଶୁପତିଙ୍କ ଗୋଷ୍ଠୀର ୫ ଏମ୍‌ପି ସୋମବାର ଅଲଗା ହୋଇଥିଲେ। ସେମାନେ ପଶୁପତିଙ୍କୁ ଲୋକ ସଭାରେ ଦଳର ନେତା ବାଛିବା ସହ ବାଚସ୍ପତିଙ୍କୁ ଏହି ବିଷୟ ଅବଗତ କରାଇଥିଲେ। ଲୋକ ସଭା ସେକ୍ରେଟାରିଏଟ୍ ପଶୁପତିଙ୍କୁ ଗୃହରେ ଏଲ୍‌ଜେପି ନେତା ରୂପେ ସ୍ୱୀକୃତି ଦେଇଛି। ଏହା ଉପରେ ଚିରାଗ ଟୁଇଟ୍ କରି ଲେଖିଛନ୍ତି, ଦଳ ହେଉଛି ମା' ସଦୃଶ। ଦଳ ସହ ବିଶ୍ୱାସଘାତ କରିବା ଅନୁଚିତ। ସେ ଦଳ ଓ ପରିବାରକୁ ଏକାଠି କରିବାକୁ ଉଦ୍ୟମ କରିଥିଲେ। କିନ୍ତୁ ଏଥିରେ ବିଫଳ ହୋଇଛନ୍ତି। ଗଣତନ୍ତ୍ରରେ ଜନସାଧାରଣ ସର୍ବେସର୍ବା। ଯେଉଁମାନେ ଏଲ୍‌ଜେପି ଉପରେ ଆସ୍ଥା ପ୍ରକଟ କରିଛନ୍ତି ସେମାନଙ୍କୁ ଧନ୍ୟବାଦ। ଦଳର ଜାତୀୟ କାର୍ଯ୍ୟକାରିଣୀ ବୈଠକରେ ୫ ବିଦ୍ରୋହୀ ଏମ୍‌ପି ପଶୁପତି କୁମାର ପାରସ, ଚୌଧରୀ ହେବୁବ୍ ଅଲି କାଇସର, ଚନ୍ଦନ କୁମାର, ବୀଣା ଦେବୀ ଓ ପ୍ରିନ୍ସ ରାଜଙ୍କୁ ବହିଷ୍କାର କରାଯାଇଛି। ଏହି ଅବସରରେ ଚିରାଗ କାକା ପଶୁପତିଙ୍କ ନିକଟକୁ ଲେଖିଥିବା ଏକ ପତ୍ର ଶେୟାର କରିଛନ୍ତି।

ହଜ୍ ପାଇଁ ସବୁ ଆବେଦନ ବାତିଲ

ନୂଆଦିଲ୍ଲୀ, ୧୫।୬: ଆସନ୍ତା ଜୁଲାଇରେ ସାଉଦି ଆରବରେ ଆରମ୍ଭ ହେବାକୁ ଥିବା ହଜ୍ ଯାତ୍ରାରେ ସାମିଲ ପାଇଁ ହୋଇଥିବା ସମସ୍ତ ଆବେଦନକୁ ଭାରତର ହଜ୍ କମିଟି ବାତିଲ କରିଦେଇଛି। କରୋନା ସଂକ୍ରମଣକୁ ଦୃଷ୍ଟିରେ ରଖି ସାଉଦି ଆରବ କେବଳ ନିଜର ଦେଶର ସର୍ବାଧିକ ୬୦ ହଜାରଙ୍କୁ ମୁସଲମାନଙ୍କୁ ଏହି ପବିତ୍ର ଯାତ୍ରାରେ ସାମିଲ ହେବାକୁ ଅନୁମତି ଦେଇଛି। ତେଣୁ ଭାରତରୁ ସାଉଦି ଆରବ ଯାଇ ହଜ୍‌ରେ ସାମିଲ ଆବେଦନକୁ ଉକ୍ତ କମିଟି ବାତିଲ କରିଛି। ଗତବର୍ଷ ମଧ୍ୟ କେନ୍ଦ୍ର ସରକାର କୋଭିଡ୍ ସଂକ୍ରମଣ ଯୋଗୁ ଭାରତୀୟ ମୁସଲମାନଙ୍କୁ ହଜ୍ ଯାତ୍ରାକୁ ନ ପଠାଇବାକୁ ନିଷ୍ପତ୍ତି ନେଇଥିଲେ।

'୧୫୦ ଟଙ୍କାରେ କୋଭାକ୍ସିନ ଡୋଜ୍ ଯୋଗାଇହେବନି'

ହାଇଦ୍ରାବାଦ, ୧୫।୬: ଭାରତ ବାୟୋଟେକ୍ ପକ୍ଷରୁ ପ୍ରସ୍ତୁତ କରୋନା ଟିକା କୋଭାକ୍ସିନର ଗୋଟିଏ ଡୋଜ୍‌କୁ କେନ୍ଦ୍ର ସରକାର ୧୫୦ ଟଙ୍କାରେ କିଣୁଛନ୍ତି। ତେବେ ଦୀର୍ଘ ସମୟ ପର୍ଯ୍ୟନ୍ତ ଏହି ମୂଲ୍ୟରେ ଟିକା ଯୋଗାଣ ହୋଇପାରିବନି ବୋଲି ଭାରତ ବାୟୋଟେକ୍ କହିଛି। ଟିକା ପାର୍ଶ୍ୱ ପ୍ରତିକ୍ରିୟାଜନିତ କ୍ଷତି ପାଇଁ କେନ୍ଦ୍ର ସରକାରଙ୍କଠାରୁ କମ୍ପାନୀ କୌଣସି ସୁରକ୍ଷା ମାଗି ନ ଥିବା କଥା ମଧ୍ୟ କମ୍ପାନୀ ଉଠାଇଛି। କମ୍ପାନୀ ପକ୍ଷରୁ କୁହାଯାଇଛି, ସରକାର ଲୋକଙ୍କୁ ମାଗଣାରେ ଟିକା ପ୍ରଦାନ ପାଇଁ ଘୋଷଣା କରିଛନ୍ତି। ମାତ୍ର ୨୫% ଟିକା ଘରୋଇ ହସ୍ପିଟାଲଗୁଡ଼ିକୁ ଦେବାକୁ ନିର୍ଦ୍ଦେଶ ରହିଛି। ଏହି କାରଣରୁ ପ୍ରାଇଭେଟ୍ ହସ୍ପିଟାଲଗୁଡ଼ିକରେ ଏବେ ସୁଦ୍ଧା ମୋଟ ଉତ୍ପାଦନର ମାତ୍ର ୧୦% ଟିକା ଯୋଗାଣ ହୋଇଛି। ଉଭୟ ଘରୋଇ ହସ୍ପିଟାଲ ଓ କେନ୍ଦ୍ର ସରକାରଙ୍କୁ ଯୋଗାଣ ହେଉଥିବା ଡୋଜ୍‌ର ହାରାହାରି ମୂଲ୍ୟ ୨୫୦ ଟଙ୍କାରୁ ମଧ୍ୟ କମ୍ ରହୁଛି। କମ୍ପାନୀ ନିଜ ସମ୍ବଳରୁ ୫ ଶହ କୋଟି ଟଙ୍କା ଖର୍ଚ୍ଚ କରିଛି। ଅନ୍ତର୍ଜାତୀୟ ସ୍ତରରେ କୋଭିଡ୍ ଭାକ୍ସିନର ମାର୍କେଟ ପ୍ରାଇସ୍ ୭୩୦ ଟଙ୍କାରୁ ୨,୭୦୦ ପର୍ଯ୍ୟନ୍ତ ରହୁଛି। ତେଣୁ ଦୀର୍ଘ ଦିନ ପର୍ଯ୍ୟନ୍ତ ଏତେ କମ୍ ମୂଲ୍ୟରେ ଟିକା ଯୋଗାଣ କଷ୍ଟକର ହୋଇପଡ଼ିବ ବୋଲି ଭାରତ ବାୟୋଟେକ୍ କହିଛି।

ବନ୍ଦ ହେବ ୱିଣ୍ଡୋଜ୍ ୧୦

ଜୁନ୍ ୨୪ରେ ଅପରେଟିଂ ସିଷ୍ଟମ୍ ୱିଣ୍ଡୋଜ୍‌ର ନୂଆ ଭର୍ସନ ଆସିଯିବ। ପରେ ୨୦୨୫ ଅକ୍ଟୋବରରେ ମାଇକ୍ରୋସଫ୍ଟ ପକ୍ଷରୁ ୱିଣ୍ଡୋଜ୍ ୧୦ ସପୋର୍ଟକୁ ବନ୍ଦ କରିଦିଆଯିବ ବୋଲି କମ୍ପାନୀ ପକ୍ଷରୁ କୁହାଯାଇଛି। ସପୋର୍ଟ ପେଜ୍‌ରେ କମ୍ପାନୀ ଏ ବାବଦରେ ଅପଡେଟ୍ ଦେଇଛି। ୨୦୧୫ ଜୁଲାଇ ୨୯ରେ ମାଇକ୍ରୋସଫ୍ଟ ପକ୍ଷରୁ ୱିଣ୍ଡୋଜ୍ ୧୦ ହୋମ୍ ଏବଂ ପ୍ରୋ ଅପରେଟିଂ ସିଷ୍ଟମ ସପୋର୍ଟ ଆରମ୍ଭ କରିଥିଲା। ଓଏସ୍ ପରି ୧୦ ବର୍ଷର ଟାଇମ୍ ଲାଇନ ପରେ ୱିଣ୍ଡୋଜ୍ ୧୦କୁ ମଧ୍ୟ ବନ୍ଦ କରିଦିଆଯିବ। ଡେଭେଲପର ଏବଂ କ୍ରିଏଟରଙ୍କ ପାଇଁ ଅଧିକ ସୁଯୋଗ ସୃଷ୍ଟି କରିବାକୁ ଖୁବଶୀଘ୍ର ଅତ୍ୟାଧୁନିକ ୱିଣ୍ଡୋଜ୍ ଅପଡେଟ୍ ଆସିବ ବୋଲି ମାଇକ୍ରୋ ସଫ୍ଟ ସିଇଓ ସତ୍ୟ ନାଦେଲା କହିଛନ୍ତି।

ଜୁଲାଇ ୨୭ରେ 'ବେଲ୍ ବଟମ୍'

ଖିଲାଡି ବୟ ଅକ୍ଷୟ କୁମାରଙ୍କ ଅଭିନୀତ ସ୍ପାଏ ଥ୍ରିଲର 'ବେଲ୍ ବଟମ' ଆସନ୍ତା ଜୁଲାଇ ୨୭ରେ ସିନେମା ହଲ୍‌ରେ ମୁକ୍ତିଲାଭ କରିବାକୁ ସ୍ଥିର ହୋଇଛି। ଅକ୍ଷୟ ତାଙ୍କ ଇନ୍‌ଷ୍ଟାଗ୍ରାମରେ ଏ ସମ୍ପର୍କିତ ଖବର ଉପରେ ମଙ୍ଗଳବାର ଏକ ଭିଡିଓ ପୋଷ୍ଟ କରିଛନ୍ତି। ଗତ ଏପ୍ରିଲରେ ଏହି ଫିଲ୍ମ ରିଲିଜ ହେବାକୁ ସ୍ଥିର କରାଯାଇଥିବାବେଳେ କରୋନା ଯୋଗୁ ତାହା ସ୍ଥଗିତ ରହିଥିଲା। ଏଥିରେ ଅକ୍ଷୟଙ୍କ ସମେତ ବାନୀ କପୁର, ହୁମା କ୍ୟୁରେଶୀ, ଲାରା ଦତ୍ତ ପ୍ରମୁଖ ରହିଛନ୍ତି। ରଞ୍ଜିତ ଏମ୍. ତିୱାରି ଫିଲ୍ମର ନିର୍ଦ୍ଦେଶନା ଦେଇଛନ୍ତି।

୨୪କୁ ନଜର, ୨୨ ପାଇଁ ଛାନିଆ

୫ ରାଜ୍ୟରେ ବିଧାନସଭା ନିର୍ବାଚନ: ଘର ସଜାଡ଼ିବାକୁ ଭାଜପାର ଉଦ୍ୟମ

ନୂଆଦିଲ୍ଲୀ, ୧୫।୬

ନରେନ୍ଦ୍ର ମୋଦି

ଯୋଗୀ ଆଦିତ୍ୟନାଥ

ଉତ୍ତରପ୍ରଦେଶରେ ନିକଟରେ ଅନୁଷ୍ଠିତ ତ୍ରିସ୍ତରୀୟ ପଞ୍ଚାୟତ ନିର୍ବାଚନରେ ଅଖିଳେଶ ଯାଦବଙ୍କ ନେତୃତ୍ୱାଧୀନ ସମାଜବାଦୀ ପାର୍ଟି ଶାସକ ଭାଜପାକୁ ପରାସ୍ତ କରିଥିଲା। ୨୦୨୨ରେ ହେବାକୁ ଥିବା ବିଧାନସଭା ନିର୍ବାଚନ ପୂର୍ବରୁ ଏହି ପରିଣାମକୁ ସେମିଫାଇନାଲ କୁହାଯାଉଛି। ସେହିପରି ଆଗାମୀ ବିଧାନସଭା ନିର୍ବାଚନ ୨୦୨୪ ଲୋକ ସଭା ଭୋଟକୁ ବହୁଳ ପ୍ରଭାବିତ କରିବ ବୋଲି ମତଦାତା, ନେତା ଓ ବିଶ୍ଳେଷକ କହିଲେଣି। ଦିଲ୍ଲୀରେ କ୍ଷମତା ହାସଲ ପାଇଁ ୟୁପି ହିଁ ଏକମାତ୍ର ରାସ୍ତା। ତେଣୁ ରାଜନୈତିକ ଦୃଷ୍ଟିରୁ ସବୁଠୁ ଗୁରୁତ୍ୱପୂର୍ଣ୍ଣ ତଥା ସର୍ବାଧିକ ଜନସଂଖ୍ୟା ବିଶିଷ୍ଟ ଏହି ରାଜ୍ୟ ଉପରେ କେନ୍ଦ୍ରର ମୋଦି ସରକାରଙ୍କ ଧ୍ୟାନ କେନ୍ଦ୍ରୀଭୂତ ହୋଇଛି। କରୋନା ଭାଇରସ୍‌ର ଦ୍ୱିତୀୟ ଲହର ପ୍ରକୋପ କମିବା ମାତ୍ରେ ସାଙ୍ଗଠନିକ କାର୍ଯ୍ୟକୁ ଜୋର୍ ଦେବା ପାଇଁ ଭାଜପା ନିଷ୍ପତ୍ତି ନେଇଛି।

୫ ରାଜ୍ୟରେ ବିଧାନସଭା ଭୋଟ କରାଇବାକୁ ନିଶ୍ଚିତ ବୋଲି ଦୁଇ ସପ୍ତାହ ତଳେ ଭାରତର ନିର୍ବାଚନ କମିଶନ (ଇସିଆଇ) ଘୋଷଣା କରିବା ପରଠୁ ଜାତୀୟ ରାଜନୀତିରେ ଉଷ୍ମତା ବଢ଼ିବାରେ ଲାଗିଛି। ଗୋଆ, ମଣିପୁର, ପଞ୍ଜାବ, ଉତ୍ତରାଖଣ୍ଡ ଓ ଉତ୍ତରପ୍ରଦେଶ(ୟୁପି)ରେ ୨୦୨୨ ଫେବୃୟାରୀ–ମାର୍ଚ୍ଚ ଆଡ଼କୁ ବିଧାନସଭା ନିର୍ବାଚନ ହେବ। ୨୦୨୪ ସାଧାରଣ ନିର୍ବାଚନ ପୂର୍ବରୁ ଏହାକୁ ସେମିଫାଇନାଲ କୁହାଯାଉଛି। କରୋନା ଭାଇରସ୍‌ର ମୁକାବିଲାରେ ବିଫଳ ହୋଇଥିବା କେନ୍ଦ୍ର ସରକାର ଏଥିପାଇଁ ଘର ସଜାଡ଼ିବା ଆରମ୍ଭ କରିଛନ୍ତି, ଯାହାକି ପ୍ରଧାନମନ୍ତ୍ରୀ ନରେନ୍ଦ୍ର ମୋଦିଙ୍କ ମାରାଥନ ବୈଠକରୁ ସ୍ପଷ୍ଟ ହୋଇଛି।

ନିର୍ବାଚନମୁହାଁ ରାଜ୍ୟଗୁଡ଼ିକ ପାଇଁ ରଣନୀତି ପ୍ରସ୍ତୁତି ଲାଗି ଭାଜପା ଚିନ୍ତନ ବୈଠକ ଓ ଜନ ସମ୍ବାଦ କାର୍ଯ୍ୟକ୍ରମ ଆୟୋଜନ କରିବ। ସମସ୍ତ ରାଜ୍ୟକୁ ଜୁନ୍ ୨୧ରୁ ୩୦ ଭିତରେ ଭର୍ଚୁଆଲି କାର୍ଯ୍ୟକାରିଣୀ ବୈଠକ ଆୟୋଜନ କରିବାକୁ କୁହାଯାଇଛି। ଏହାସହ ପ୍ରଶିକ୍ଷଣ ଶିବିର ଓ ଅନ୍ୟ କାର୍ଯ୍ୟଗୁଡ଼ିକୁ ମଧ୍ୟ ତ୍ୱରାନ୍ୱିତ କରାଯିବ। ଭାଜପା ରାଷ୍ଟ୍ରୀୟ ଅଧ୍ୟକ୍ଷ ଜେ.ପି. ନଡ୍ଡା ୫ ରାଜ୍ୟର ଦଳୀୟ ଶାଖାଗୁଡ଼ିକୁ ଜୁଲାଇ ୧୦ ସୁଦ୍ଧା ପ୍ରଥମ ଚିନ୍ତନ ବୈଠକ କରି ରଣନୀତି ସ୍ଥିର କରିବାକୁ ନିର୍ଦ୍ଦେଶ ଦେଇଛନ୍ତି। ରାଜ୍ୟ ଭାଜପା ପକ୍ଷରୁ ଛୋଟ ଛୋଟ ଟିମ୍ ଗଠନ କରି ଦିଲ୍ଲୀ ପଠାଯିବ। ନଡ୍ଡା ସେମାନଙ୍କ ସହ ପୃଥକ୍ ଭାବେ ଆଲୋଚନା କରି ନିର୍ବାଚନ ରଣନୀତିକୁ ବୃତ୍ତାନ୍ତ ରୂପ ଦେବେ। ଦଳର ସମ୍ପୃକ୍ତ ପ୍ରଭାରୀ ଓ ସମ୍ପାଦକମାନେ ଜୁଲାଇ ୩୧ ପୂର୍ବରୁ ନିଜ ନିଜ ଦାୟିତ୍ୱରେ ଥିବା ରାଜ୍ୟକୁ ଗସ୍ତ କରିବେ। ଏହା ବ୍ୟତୀତ ଜୁନ୍ ୧୮ରେ କରୋନା ମହାମାରୀ ଉପରେ ଏକ ଭର୍ଚୁଆଲ ସେସନ୍ କରାଯିବ। ଏଥିରେ କୋଭିଡ୍ ଚ୍ୟାଲେଞ୍ଜ, ପ୍ରଧାନମନ୍ତ୍ରୀଙ୍କ ନେତୃତ୍ୱରେ ସଙ୍କଟର ମୁକାବିଲା ଆଦି ସମ୍ପର୍କରେ ଆଲୋଚନା ହେବ। ପରେ ଏହା ଉପରେ ଏକ ଫିଲ୍ମ ମଧ୍ୟ କରାଯିବ, ଯାହାକୁ ଜୁଲାଇ ୧୦ ସୁଦ୍ଧା ମଣ୍ଡଳସ୍ତରରେ ଆଞ୍ଚଳିକ ଭାଷାରେ ପ୍ରସ୍ତୁତ କରିବାକୁ କୁହାଯାଇଛି।

ଉପରୋକ୍ତ ରାଜ୍ୟଗୁଡ଼ିକ ମଧ୍ୟରୁ ୟୁପି, ଉତ୍ତରାଖଣ୍ଡ, ଗୋଆ ଓ ମଣିପୁରରେ ଭାଜପା ସରକାର ଚାଲିଥିବାବେଳେ ପଞ୍ଜାବରେ କଂଗ୍ରେସ କ୍ଷମତାସୀନ ଅଛି। ୟୁପିରେ ଯୋଗୀ ସରକାର କୋଭିଡ୍ ପରିଚାଳନାରେ ବିଫଳ ହୋଇ ଲୋକଙ୍କ ଆସ୍ଥା ହରାଇଥିବା ଦର୍ଶାଇ ବିରୋଧୀ ସମାଜବାଦୀ ପାର୍ଟି (ଏସ୍‌ପି) ଏବଂ ବହୁଜନ ସମାଜ ପାର୍ଟି (ବିଏସ୍‌ପି) କଡ଼ା ସମାଲୋଚନା କରୁଛନ୍ତି। ଏହି ବିଫଳତା ସାଙ୍ଗକୁ ପ୍ରଧାନମନ୍ତ୍ରୀଙ୍କ ସହ ମୁଖ୍ୟମନ୍ତ୍ରୀ ଯୋଗୀ ଆଦିତ୍ୟନାଥଙ୍କ ମତଭେଦ ପଦାରେ ପଡ଼ିଲାଣି। ଏଥିଲାଗି କେବଳ ୨୦୨୨ ବିଧାନସଭା ଭୋଟ ନୁହେଁ, ବରଂ ୨୦୨୪ ସାଧାରଣ ନିର୍ବାଚନ ପାଇଁ ମଧ୍ୟ ମୁଣ୍ଡବ୍ୟଥା ବଢ଼ିପାରେ ବୋଲି ଭାଜପା ଆଶଙ୍କା କରୁଛି। ଯୋଗୀ ଦିଲ୍ଲୀ ଯାଇ ପ୍ରଧାନମନ୍ତ୍ରୀଙ୍କ ସମେତ କେନ୍ଦ୍ରୀୟ ନେତୃବୃନ୍ଦଙ୍କ ସହ ଆଲୋଚନା କରିଥିବାରୁ ୟୁପି କ୍ୟାବିନେଟରେ ଅଦଳବଦଳ ନେଇ ଚର୍ଚ୍ଚା ଜୋର୍ ଧରିଛି। ସେହିପରି ଉତ୍ତରାଖଣ୍ଡର ତୀରଥ ସିଂ ରାୱତ୍ ସରକାର କାମ କମ୍, ବିବାଦୀୟ ମନ୍ତବ୍ୟକୁ ନେଇ ଅଧିକ ଚର୍ଚ୍ଚାରେ ରହୁଛନ୍ତି। ତାଙ୍କ ନେତୃତ୍ୱରେ ଆଗାମୀ ବିଧାନସଭା ନିର୍ବାଚନ ଜିତିବା ଭାଜପା ପାଇଁ ସହଜ ହୋଇ ନ ପାରେ। ତେଣୁ ଉତ୍ତରାଖଣ୍ଡରେ ବି ଗୈରିକ ଦଳ ଘର ସଜାଡ଼ିବା ଆରମ୍ଭ କରିଛି। ଅନ୍ୟପକ୍ଷେ ୩ ବିବାଦୀୟ କୃଷି ଆଇନକୁ ନେଇ ଭାଜପାଠାରୁ ଦୂରେଇଯାଇଥିବା ଶିରୋମଣି ଅକାଳୀ ଦଳ (ଏସ୍‌ଏଡି) ପଞ୍ଜାବରେ ମାୟାବତୀଙ୍କ ଦଳିତ ଭୋଟ ବ୍ୟାଙ୍କ ଉପରେ ନଜର ପକାଇଛି। ୨୦୨୨ ପଞ୍ଜାବ ବିଧାନସଭା ନିର୍ବାଚନରେ ଏସ୍‌ଏଡି ୯୭ ଏବଂ ବିଏସ୍‌ପି ୨୦ ଆସନରେ ଲଢ଼ିବା ପାଇଁ ଶନିବାର ମେଣ୍ଟ ଘୋଷଣା କରିଛନ୍ତି। ତେଣୁ ଏହି କଂଗ୍ରେସ ଶାସିତ ରାଜ୍ୟକୁ ମୁଖ୍ୟମନ୍ତ୍ରୀ ଅମରିନ୍ଦର ସିଂଙ୍କ ହାତରୁ ଛଡ଼ାଇନେବା ଭାଜପା ପାଇଁ ଅସମ୍ଭବ ହୋଇପାରେ। ଅନ୍ୟପକ୍ଷେ ଗୋଆରେ ୨୦୧୨ରୁ ଭାଜପା କ୍ଷମତାରେ ରହିଛି। ୨୦୨୨ ବିଧାନସଭା ଭୋଟ ବେଳେ ୧୦ ବର୍ଷ ଶାସନର କ୍ଷମତା ବିରୋଧୀ ହାୱା ପ୍ରମୋଦ ସାୱନ୍ତ ସରକାରଙ୍କ ପାଇଁ ଅଡୁଆ ସାଜିପାରେ। ୨୦୧୭ରେ ଅନୁଷ୍ଠିତ ମଣିପୁର ବିଧାନସଭା ନିର୍ବାଚନରେ କଂଗ୍ରେସ ଏକକ ସଂଖ୍ୟାଗରିଷ୍ଠ ଦଳ ଭାବେ ଉଭା ହୋଇ ସୁଦ୍ଧା ଭାଜପାର ପେଞ୍ଚ ଯୋଗୁ ସରକାର ଗଠନ କରି ପାରି ନ ଥିଲା। ଏହି ଉତ୍ତର–ପୂର୍ବ ରାଜ୍ୟରେ ୨୦୦୨ରୁ ୨୦୧୭ ପର୍ଯ୍ୟନ୍ତ ମୁଖ୍ୟମନ୍ତ୍ରୀ ପଦ ସମ୍ଭାଳିଥିବା କଂଗ୍ରେସ ଭେଟେରାନ୍ ଓକ୍‌ରାମ ଇବୋବି ସିଂ ଆଗାମୀ ନିର୍ବାଚନରେ ଏହାର ପ୍ରତିଶୋଧ ନେବା ପାଇଁ ଗୋଟି ଚଳାଇବା ଆରମ୍ଭ କରିଦେଇଛନ୍ତି। ଇତିମଧ୍ୟରେ ସୁରଟ ମହାନଗର ନିଗମ ନିର୍ବାଚନରେ ୧୨୦ ଆସନରୁ ଆମ୍ ଆଦ୍‌ମୀ ପାର୍ଟି (ଏଏପି) ୨୭ଟିରେ ବିଜୟୀ ହେବା ପରେ ଦିଲ୍ଲୀ ମୁଖ୍ୟମନ୍ତ୍ରୀ ଅରବିନ୍ଦ କେଜ୍‌ରିୱାଲ ଦୁଇଥର ଗୁଜରାଟ ଗସ୍ତ କଲେଣି। ଆଗାମୀ ବିଧାନସଭା ନିର୍ବାଚନରେ ଗୁଜରାଟର ସମସ୍ତ ୧୮୨ ଆସନରେ ଏଏପି ପ୍ରାର୍ଥୀ ଦେବ ବୋଲି ସୋମବାର କେଜ୍‌ରିୱାଲ ଘୋଷଣା କରିଛନ୍ତି। ଏହା ପୂର୍ବରୁ ଆସନ୍ତା ବର୍ଷ ନିର୍ବାଚନ ହେବାକୁ ଥିବା ସମସ୍ତ ରାଜ୍ୟରେ ଏଏପି ପ୍ରାର୍ଥୀ ପ୍ରତିଦ୍ୱନ୍ଦ୍ୱିତା କରିବେ ବୋଲି କେଜ୍‌ରିୱାଲ ସଙ୍କେତ ଦେଇଥିଲେ। ହିମାଚଳ ପ୍ରଦେଶରେ ୨୦୨୨ ଅକ୍ଟୋବର ଓ ଗୁଜରାଟରେ ଡିସେମ୍ବର ଆଡ଼କୁ ଭୋଟ ହେବ। ସେହିପରି ୨୦୨୨ ଜୁଲାଇରେ ରାଷ୍ଟ୍ରପତି ଓ ଅଗଷ୍ଟରେ ଉପରାଷ୍ଟ୍ରପତି ନିର୍ବାଚନ ହେବ। ଏସବୁ ଦୃଷ୍ଟିରୁ ରାଜ୍ୟଗୁଡ଼ିକର ଭାଜପା ଏମ୍‌ପିଙ୍କୁ କେନ୍ଦ୍ର କ୍ୟାବିନେଟରେ ସ୍ଥାନ ଦେବା ଲାଗି ମୋଦି ସରକାର ବିଚାର କରୁଥିବା କୁହାଯାଉଛି।

ଇଟିଟି–ଟିଇଟି ପରୀକ୍ଷାରେ ଉତ୍ତୀର୍ଣ୍ଣ ହୋଇ ଚାକିରି ଦାବିରେ ପଟିଆଲାସ୍ଥିତ ପଞ୍ଜାବ ମୁଖ୍ୟମନ୍ତ୍ରୀ ଅମରେନ୍ଦ୍ର ସିଂଙ୍କ ବାସଭବନ ଆଗରେ ମଙ୍ଗଳବାର ବିକ୍ଷୋଭ କରୁଥିବା ଟିଚର୍ସ ୟୁନିୟନର ଜଣେ ସଦସ୍ୟଙ୍କୁ ପୋଲିସ ଉଠାଇ ନେଉଛି।

୩.୪୫%କୁ ଖସିଲା ପଜିଟିଭ୍ ହାର

ନୂଆଦିଲ୍ଲୀ, ୧୫।୬

- ଦିନକରେ ୨,୭୨୬ ମୃତ
- ୬୦,୪୭୧ ନୂଆ ସଂକ୍ରମିତ ଚିହ୍ନଟ

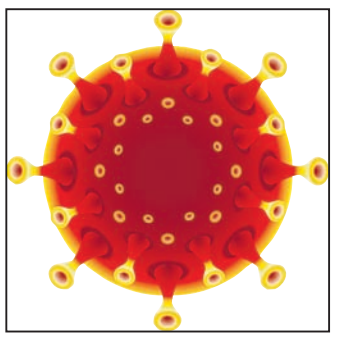

ଦେଶରେ କରୋନାର ଦୈନିକ ସଂକ୍ରମଣ ହାର ଗତ ୭୫ ଦିନରେ ସର୍ବନିମ୍ନ ରହିଛି। ଗତ ୨୪ ଘଣ୍ଟାରେ ୬୦,୪୭୧ ନୂଆ ସଂକ୍ରମିତ ଚିହ୍ନଟ ହୋଇଛନ୍ତି। ଏହାକୁ ମିଶାଇ ମୋଟ ସଂକ୍ରମିତଙ୍କ ସଂଖ୍ୟା ୨,୯୫,୭୦,୮୮୧କୁ ବୃଦ୍ଧି ପାଇଛି। ତେବେ ଦୈନିକ ପଜିଟିଭ ହାର ୩.୪୫କୁ ଖସିଥିବା ସ୍ୱାସ୍ଥ୍ୟ ମନ୍ତ୍ରଣାଳୟ ପକ୍ଷରୁ ମଙ୍ଗଳବାର ସୂଚନା ଦିଆଯାଇଛି। ମେ' ୭ରେ ଦୈନିକ ସଂକ୍ରମଣ (୪.୧୪ ଲକ୍ଷ) ସର୍ବାଧିକ ରହିଥିବାବେଳେ ଏବେ ତାହା ୮୫% ହ୍ରାସ ପାଇଛି ବୋଲି କେନ୍ଦ୍ର ସରକାର କହିଛନ୍ତି। ସେହିପରି ମୃତ୍ୟୁ ସଂଖ୍ୟାରେ ସାମାନ୍ୟ ହ୍ରାସ ପରିଲକ୍ଷିତ ହୋଇଛି। ଦିନକରେ ୨,୭୨୬ ଜଣ ଆକ୍ରାନ୍ତ ଜୀବନ ଯାଇଥିବାବେଳେ ମୋଟ ମୃତ୍ୟୁସଂଖ୍ୟା ୩,୭୭,୦୩୧ରେ ପହଞ୍ଚିଛି। ସକ୍ରିୟ ମାମଲା ମଧ୍ୟ ହ୍ରାସ ପାଇ ୯,୧୩,୩୭୮ରେ ପହଞ୍ଚିଛି ଯାହା କି, ମୋଟ ସଂକ୍ରମଣର ୩.୦୯ ପ୍ରତିଶତ। ସେହିପରି ଜାତୀୟ ଆରୋଗ୍ୟ ହାର ୯୫.୬୪ ପ୍ରତିଶତକୁ ବୃଦ୍ଧି ପାଇଛି।

ଟିକାରେ ଜଣଙ୍କ ମୃତ୍ୟୁ ହୋଇଛି: କେନ୍ଦ୍ର

କୋଭିଡ୍ ଟିକାଜନିତ ପାର୍ଶ୍ୱ ପ୍ରତିକ୍ରିୟାରେ ଦେଶରେ ଜଣଙ୍କର ମୃତ୍ୟୁ ଘଟିଥିବା କେନ୍ଦ୍ର ସରକାର ନିଶ୍ଚିତ କରିଛନ୍ତି। ଜଣେ ୬୮ ବର୍ଷୀୟ ପୁରୁଷ ଗତ ମାର୍ଚ୍ଚ୮ରେ ଭାକ୍ସିନ୍ ଶଟ୍ ନେବା ପରେ ଆନାଫିଲାକ୍ସିସ୍ (ଏକ ପ୍ରକାର ଆଲର୍ଜି)ରେ ଗୁରୁତର ହୋଇପଡ଼ିଥିଲେ। ଏଥିଯୋଗୁ ତାଙ୍କର ମୃତ୍ୟୁ ଘଟିଥିବା କେନ୍ଦ୍ର ପକ୍ଷରୁ କୁହାଯାଇଛି। ଟିକାକରଣ ପରେ ଗୁରୁତର ପାର୍ଶ୍ୱ ପ୍ରତିକ୍ରିୟା କମିଟି (ଏଇଏଫ୍‌ଆଇ)ର ମୁଖ୍ୟ ଡା. ଏନ୍. କେ. ଅରୋରା ଏହି ମୃତ୍ୟୁ ଟିକାଜନିତ ବୋଲି ସ୍ପଷ୍ଟ କରିଛନ୍ତି।

କରୋନା ସଂକ୍ରମଣ ସ୍ଥିତି

	ଆକ୍ରାନ୍ତ	ମୃତ୍ୟୁ	ଆରୋଗ୍ୟ
ବିଶ୍ୱ	୧୭,୭୧,୭୪,୦୧୭	୩୮,୨୯,୫୭୧	୧୬,୧୪,୫୧,୧୩୪
ଭାରତ	୨,୯୬,୧୭,୦୫୮	୩,୭୭,୦୬୧	୨,୮୩,୪୫,୨୬୧
ଓଡ଼ିଶା	୮,୫୯,୫୨୬	୩୩୮୮(+୫୩)	୮,୧୧,୭୮୦

ମଙ୍ଗଳବାର ରାତି ୧୦ଟା ସୁଦ୍ଧା
(+ ଅନ୍ୟ ରୋଗରେ କରୋନା ଆକ୍ରାନ୍ତଙ୍କ ମୃତ୍ୟୁ)
ତଥ୍ୟ: https://www.worldometers.info/coronavirus/ଏବଂ ଓଡ଼ିଶା ସରକାର

ବେଦାନ୍ତ ପାଉଁଶ ଡମ୍ପିଂ ବିରୋଧରେ ମହିଳା ଏକାଠି

ପାଉଁଶ ଡମ୍ପିଂକୁ ବିରୋଧ କରି ଗ୍ରାମର ମହିଳାମାନେ ଏକାଠି ହୋଇଛନ୍ତି ।

ଝାରସୁଗୁଡ଼ା ଅଫିସ,୧୫।୬

ଝାରସୁଗୁଡ଼ା ଭୁର୍କାମୁଣ୍ଡାଠାରେ ଥିବା ବେଦାନ୍ତ କମ୍ପାନୀର ପାଉଁଶ ଡମ୍ପିଂ ଜିଲାବାସୀଙ୍କୁ ଅତିଷ୍ଠ କରିଛି। ପରିସ୍ଥିତି ଏପରି ହୋଇଛି ଯେ ଏହା ବିରୋଧରେ ଝାରସୁଗୁଡ଼ା ବ୍ଲକ୍ ଦଲ୍‌କି ପଞ୍ଚାୟତ କୁରେବଗା ଗ୍ରାମର ମହିଳା ଏକାଠି ହୋଇଛନ୍ତି। କମ୍ପାନୀ କର୍ତ୍ତୃପକ୍ଷ ଏ ଦିଗରେ ତୁରନ୍ତ ପଦକ୍ଷେପ ନ ନେଲେ ସେମାନେ ଆନ୍ଦୋଳନ ଜୋରଦାର କରିବେ ବୋଲି ଚେତାବନୀ ଦେଇଛନ୍ତି।

ବେଦାନ୍ତ କମ୍ପାନୀରୁ ନିର୍ଗତ ପାଉଁଶ ଝାରସୁଗୁଡ଼ା ଜିଲାର ବିଭିନ୍ନ ସ୍ଥାନରେ ବେଆଇନ ଭାବେ ଡମ୍ପିଂ କରାଯାଉଛି। ଯଦି ଏଭଳି ଚାଲୁରହିବ ତେବେ ବର୍ଷ କେଇଟା ପରେ ଜିଲା ପାଉଁଶ ପାହାଡ଼ର

ପଦକ୍ଷେପ ନିଆ ନ ଗଲେ ଆନ୍ଦୋଳନ ଜୋର୍‌ଦାର

ସ୍ତୂପ ପାଲଟିବ ବୋଲି ପରିବେଶବିତ୍ ପୂର୍ବାନୁମାନ କଲେଣି । ଏଥିରେ ଜଙ୍ଗଲ, ଚାଷଜମି, ଗୋଚର ଜମି, ନଦୀନାଳ, କଟା, ବନ୍ଧ ଓ ପୋଖରୀ ଆଦି ପ୍ରଭାବିତ ହେବାରେ ଲାଗିଛି। ଏହି ପାଉଁଶ ଗୁଣ୍ଡ ପବନରେ ଉଡି ବାୟୁମଣ୍ଡଳ ପ୍ରଦୂଷିତ କରୁଛି। ଜୀବଜଗତ ଉପରେ ମଧ୍ୟ ଏହାର ପ୍ରଭାବ ପଡୁଛି। ଏଥିରେ ଜିଲାବାସୀ ଅତିଷ୍ଠ ହୋଇ ଜିଲା ପ୍ରଶାସନ, ପ୍ରଦୂଷଣ ନିୟନ୍ତ୍ରଣ ବିଭାଗକୁ ଜଣାଇଥିଲେ ମଧ୍ୟ କିଛି ସୁଫଳ ମିଳିନାହିଁ। ଏ ନେଇ ଜିଲାର ବିଭିନ୍ନ ସ୍ଥାନରେ ଲୋକେ ଆନ୍ଦୋଳନକୁ ଓହ୍ଲାଉଛନ୍ତି। ଏଭଳି ସ୍ଥିତି ଦଲ୍‌କି ପଞ୍ଚାୟତ ଅଞ୍ଚଳରେ ଦେଖିବାକୁ ମିଳିଛି। ଏହି ପଞ୍ଚାୟତର କୁମୁଡାପାଲି ଓ କୁରେବଗା ଗ୍ରାମ ମଝିରେ ବେଦାନ୍ତ କମ୍ପାନୀର ପାଉଁଶ ଡମ୍ପିଂ ହେଉଛି। ଏହି ଅଞ୍ଚଳର କିଛିଅଂଶ ଝାରସୁଗୁଡ଼ା ବ୍ଲକ୍‌ରେ ଆସୁଥିବାବେଳେ ଆଉ କିଛିଅଂଶ ଝାରସୁଗୁଡ଼ା ପୌରାଞ୍ଚଳରେ ଆସୁଛି । ଏହି ଡମ୍ପିଂ ପାଉଁଶ ଏବେ ବର୍ଷାପାଣିରେ ବୋହିଆସି କୁରେବଗା ଗ୍ରାମର ଏକ ପୋଖରୀରେ ମିଶୁଛି। ଫଳରେ ପୋଖରୀର ପାଣି ପ୍ରଦୂଷିତ ହେଉଛି । କୁରେବଗା ଗ୍ରାମ ଓରାମପଡାରେ ଏକମାତ୍ର ଗଭୀର ନଳକୂପ ରହିଛି। ନଳକୂପରେ କୌଣସି ସମସ୍ୟା ଦେଖାଦେଲେ ପଡାବାସୀ ପୋଖରୀ ପାଣି ଉପରେ ନିର୍ଭର କରନ୍ତି। ଏପରି କି ଏହାକୁ ପାନୀୟଜଳ ଭାବେ ବ୍ୟବହାର କରିଥାନ୍ତି। ପୋଖରୀ ପାଣି ବ୍ୟବହାର କରି ଲୋକେ ଚର୍ମରୋଗ ଓ ପେଟରୋଗରେ ଆକ୍ରାନ୍ତ ହେଉଥିବା ପଡାବାସୀ ଅଭିଯୋଗ କରୁଛନ୍ତି। ଏଭଳି ସ୍ଥିତିରେ ପଡାର ଶତାଧିକ ମହିଳା ମଙ୍ଗଳବାର ପାଉଁଶ ଡମ୍ପିଂ ସ୍ଥଳକୁ ଆସି ଏହାକୁ ବିରୋଧ କରିଥିଲେ । ଫଳରେ ପାଉଁଶ ଡମ୍ପିଂ ବନ୍ଦ ହୋଇଥିଲା । ଆଗକୁ ଯଦି ଏହା ଜାରି ରହେ ତା'ହେଲେ ପଡାବାସୀ ଆନ୍ଦୋଳନକୁ ଜୋରଦାରକରି ଆଇନ ହାତକୁ ନେବାକୁ ବାଧ୍ୟହେବେ ବୋଲି ଚେତାବନୀ ଦେଇଛନ୍ତି। ଏ ସମ୍ପର୍କରେ ବେଦାନ୍ତ କମ୍ପାନୀ ସୂଚନା ଓ ଲୋକସମ୍ପର୍କ ବିଭାଗ ଅଧିକାରୀ ଶୁଭନାରାୟଣ ସାହୁଙ୍କୁ ପଚାରିବାରୁ ସେ କହିଥିଲେ, କମ୍ପାନୀର ଯେଉଁ ପାଉଁଶ ବାହାରୁଛି ତାହାକୁ ଡମ୍ପିଂ ପାଇଁ ଠିକାଦାରଙ୍କୁ ଦିଆଯାଉଛି। ଠିକାଦାର ପ୍ରଦୂଷଣ ନିୟନ୍ତ୍ରଣ ବୋର୍ଡର ଅନୁମତି ନେଇ ଡମ୍ପିଂ କରୁଛନ୍ତି। ଏଥିରେ କୌଣସି ବେଆଇନ କାର୍ଯ୍ୟ କରାଯାଉନାହିଁ।

ବ୍ଲାକ୍ ଫଙ୍ଗସ: ଔଷଧ ପାଇଁ କେନ୍ଦ୍ର ଉପରେ ନିର୍ଭର କରିବନି ଓଡ଼ିଶା

ଭୁବନେଶ୍ୱର,୧୫।୬(ବ୍ୟୁରୋ)

ରାଜ୍ୟ ସରକାର ମ୍ୟୁକୋରମାଇକୋସିସ୍ (ବ୍ଲାକ୍ ଫଙ୍ଗସ) ଚିକିତ୍ସା ପାଇଁ କେନ୍ଦ୍ର ଉପରେ ଆଉ ନିର୍ଭର କରିବେ ନାହିଁ। ରାଜ୍ୟ ସରକାର ନିଜେ ସିଧାସଳଖ ଏଥିପାଇଁ ଔଷଧ କ୍ରୟ କରିବେ। ଔଷଧ ନିର୍ମାତା କମ୍ପାନୀଗୁଡ଼ିକଠାରୁ ସିଧାସଳଖ କ୍ରୟ କରାଯାଉଥିବାରୁ ରାଜ୍ୟରେ ଜୀବନ ରକ୍ଷାକାରୀ ଔଷଧ ଅଭାବ ପୂରଣରେ ଉନ୍ନତି ଦେଖା ଦେଇଥିବା ସ୍ୱାସ୍ଥ୍ୟ ବିଭାଗ ପକ୍ଷରୁ ସୂଚନା ଦିଆଯାଇଛି। ତଥାପି ଆଣ୍ଟେଟେରିସିନ ବି ଇଞ୍ଜେକ୍‌ଶନ କେନ୍ଦ୍ର ସରକାରଙ୍କ ରସାୟନ ଓ ରାସାୟନିକ ସାର ମନ୍ତ୍ରଣାଳୟ ଦ୍ୱାରା ଖରିଦ କରାଯାଉଛି। ଫଳରେ ରାଜ୍ୟର ରୋଗୀମାନଙ୍କୁ ଆବଶ୍ୟକତା ସମୟରେ ମିଳିପାରୁ ନାହିଁ। ରାଜ୍ୟରେ ବ୍ଲାକ୍ ଫଙ୍ଗସ ରୋଗ ପରିସ୍ଥିତିରେ ଉନ୍ନତି ଦେଖାଦେଇଛି। ଯଦିଓ ଏବେ ବି ଔଷଧ ପାଇଁ ଆମେ କେନ୍ଦ୍ର ସରକାରଙ୍କ ଉପରେ ନିର୍ଭର କରୁଛୁ ତେବେ ଅନ୍ୟ ସଂସ୍ଥା ଦ୍ୱାରା ମଧ୍ୟ ରାଜ୍ୟ ସରକାର ଔଷଧ କ୍ରୟ କରୁଛନ୍ତି ବୋଲି ସ୍ୱାସ୍ଥ୍ୟ ବିଭାଗ ନିର୍ଦ୍ଦେଶକ ବିଜୟ ମହାପାତ୍ର କହିଛନ୍ତି। ରାଜ୍ୟରେ ମ୍ୟୁକୋରମାଇକୋସିସ୍ ମାମଲା ହ୍ରାସ ପାଇବାରେ ଲାଗିଛି। ଏହି ରୋଗ ପାଇଁ ସ୍ୱତନ୍ତ୍ର ହସ୍ପିଟାଲର ବ୍ୟବସ୍ଥା କରାଯାଇଛି। ବ୍ଲାକ୍ ଫଙ୍ଗସ ରୋଗୀଙ୍କ ପାଇଁ ଏସ୍‌ସିବି ମେଡିକାଲ କଲେଜ ଓ ହସ୍ପିଟାଲ ଏବଂ ବୁର୍ଲାସ୍ଥିତ ଭିମ୍‌ସାରଠାରେ ରାଜ୍ୟ ସରକାର ୩୦

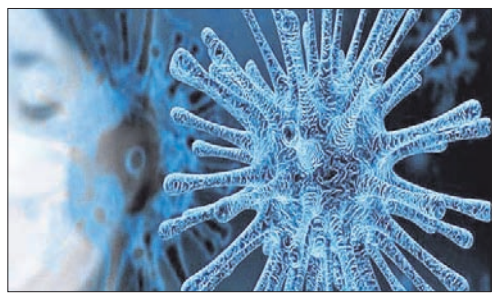

ବେଡ୍ ଲେଖାଏ ବ୍ୟବସ୍ଥା କରିଛନ୍ତି। ପ୍ରତ୍ୟେକ ଜିଲା ମୁଖ୍ୟ ଚିକିତ୍ସାଳୟରେ ମଧ୍ୟ ଏଥିପାଇଁ ୪ଟି ବେଡ୍ ସଂରକ୍ଷିତ ରଖାଯାଇଛି ବୋଲି ସେ କହିଛନ୍ତି। ସ୍ୱାସ୍ଥ୍ୟ ବିଭାଗର ସୂଚନା ଅନୁଯାୟୀ ରାଜ୍ୟରେ ଏ ପର୍ଯ୍ୟନ୍ତ ୮୨ ଜଣ ବ୍ଲାକ୍ ଫଙ୍ଗସ ରୋଗୀ ଚିହ୍ନଟ ହୋଇଥିବା ବେଳେ ୭ ଜଣଙ୍କର ମୃତ୍ୟୁ ହୋଇଛି।

ବଡ଼ବାପାଙ୍କୁ କଚାଡ଼ି ମାରିଲେ ପୁତୁରା

କପ୍ତିପଦା,୧୫।୬(ଡି.ଏନ.ଏ): ମୟୂରଭଞ୍ଜ ଜିଲା କପ୍ତିପଦା ଥାନା ଅଧୀନ ଦେବଳା ପଞ୍ଚାୟତର ବଡ଼ଝାଡ଼ ଗ୍ରାମରେ ମଙ୍ଗଳବାର ଏକ ଅଭାବନୀୟ ଘଟଣା ଘଟିଛି। ପାଟିତୁଣ୍ଡ ନ କରିବା ପାଇଁ ଆକଟ କରିବାରୁ ବଡ଼ବାପାଙ୍କୁ ଟେକିନେଇ ପୁତୁରା କଚାଡ଼ି ମାରିବା ଚର୍ଚ୍ଚାର ବିଷୟ ହୋଇଛି। ମୃତକ ହେଲେ ମଙ୍ଗଲା ସିଂ(୬୦)। ପୋଲିସ ଅଭିଯୁକ୍ତ ପୁତୁରା ପୀତାମ୍ବର ସିଂ(୩୦)ଙ୍କୁ ଗିରଫ କରିଛି। ଏନେଇ ଥାନାରେ ଏକ ମାମଲା(ନଂ.୧୬୬/୨୧) ରୁଜୁ ହୋଇଛି। ସକାଳେ ପୀତାମ୍ବର ଘରେ ପାଟିତୁଣ୍ଡ କରୁଥିବାରୁ ବଡ଼ବାପା ମଙ୍ଗଲା ତାଙ୍କୁ ଆକଟ କରିଥିଲେ। ଏଥିରେ ସେ ରାଗିଯାଇ ତାଙ୍କୁ ଟେକି ନେଇ କଚାଡ଼ି ଦେବାରୁ ଘଟଣାସ୍ଥଳରେ ମଙ୍ଗଲାଙ୍କ ମୃତ୍ୟୁ ଘଟିଥିଲା। ପୋଲିସ ମୃତଦେହ ଜବତ କରି ବ୍ୟବଚ୍ଛେଦ ପାଇଁ ଉଦଳା ଡାକ୍ତରଖାନା ପଠାଇଛି। ମୃତକଙ୍କ ଦୁଇ ପୁଅ କର୍ଣ୍ଣାଟକରେ କାମ କରୁଥିବା ବେଳେ ଘରେ ତାଙ୍କର ବୋହୂ ରହୁଛନ୍ତି। ବୁଧବାର ଅଭିଯୁକ୍ତଙ୍କୁ କୋର୍ଟଚାଲାଣ କରାଯିବ ବୋଲି ପୋଲିସ ସୂଚନା ଦେଇଛି।

ଆସୁଛି ରଥଯାତ୍ରା

ପୁରୀ ବଡ଼ଦାଣ୍ଡସ୍ଥିତ ଅସ୍ଥାୟୀ ରଥଖଳାରେ ମଙ୍ଗଳବାର ଭୋଇସେବକମାନେ ନନ୍ଦିଘୋଷ ରଥରେ ଚାରିନାହାକା ଲଗାଉଛନ୍ତି। ଧାର୍ଯ୍ୟ ସମୟର ୯ଦିନ ପୂର୍ବରୁ ଚକ-ଅଖ ସଂଯୋଗ ଶେଷ ହୋଇଛି।

ଶ୍ରୀମନ୍ଦିର ହେବ ଆଲୋକୀକରଣ

ପୁରୀ ଅଫିସ,୧୫।୬

- ଚୂଡ଼ାରୁ ତଳ ଭାଗ ପର୍ଯ୍ୟନ୍ତ ଝଲସିବ
- ଅନୁଧ୍ୟାନ କଲା ଏଏସ୍‌ଆଇ ବୈଷୟିକ ଟିମ୍

ଶ୍ରୀମନ୍ଦିରକୁ ଆଲୋକୀକରଣ କରାଯିବ। ରଙ୍ଗବେରଙ୍ଗ ଆଲୋକରେ ଶ୍ରୀମନ୍ଦିର ଚୂଡ଼ାରୁ ତଳ ଭାଗ ପର୍ଯ୍ୟନ୍ତ ଝଲସିବ। ଏନେଇ ଭାରତୀୟ ପ୍ରତ୍ନତତ୍ତ୍ୱ ବିଭାଗ (ଏଏସ୍‌ଆଇ)ର ପାଞ୍ଚଜଣିଆ ବୈଷୟିକ ଟିମ୍ ମଙ୍ଗଳବାର ଶ୍ରୀମନ୍ଦିର ଭିତରକୁ ଯାଇ ଆଲୋକୀକରଣ ବ୍ୟବସ୍ଥା ଅନୁଧ୍ୟାନ କରିଛନ୍ତି। ନାଟମଣ୍ଡପ, ଭୋଗମଣ୍ଡପ, ଜଗମୋହନ, ବେହରଣ ଦ୍ୱାର, ସାତପାହାଚ, ଘଣ୍ଟିଦ୍ୱାର, ମାଜଣା ମଣ୍ଡପ ପାଇଁ ସ୍ୱତନ୍ତ୍ର ଆଲୋକ ବ୍ୟବସ୍ଥା ହେବ। ଅଁଳାବେଢ଼ା, ଦଧିନଉତି, ନୀଳଚକ୍ରକୁ ଭିନ୍ନ ଭିନ୍ନ ଆଲୋକରେ ଆଲୋକିତ କରାଯିବ। ସହରଠାରୁ ଅନେକ ଦୂରରୁ ମଧ୍ୟ ବଡ଼ଦେଉଳର ଆଲୋକୀକରଣକୁ ସ୍ପଷ୍ଟ ଭାବେ ଦେଖି ହେବ। ମୁଖ୍ୟତଃ ବହିଃଭାଗରୁ ଏହି ଆଲୋକୀକରଣ କରାଯିବ। ଏହାଦ୍ୱାରା ମନ୍ଦିରର ଅନେକ ପାର୍ଶ୍ୱ ଦୃଶ୍ୟମାନ ହୋଇପାରିବ। ଏଏସ୍‌ଆଇ ପକ୍ଷରୁ ପ୍ରଥମ ଥର ପାଇଁ ଶ୍ରୀମନ୍ଦିର ଭିତରେ ଇଲୁମିନିସେନ୍ ବା ସିଙ୍ଗଲ ଟାଇପ୍ ବଲ୍‌ବ ଲଗାଯାଇ ଆଲୋକୀକରଣ କରାଯିବା ନେଇ ବୈଷୟିକ ଟିମ୍ ସ୍ଥିର କରିଛି। ଆସନ୍ତା ଜୁଲାଇ ୪ରୁ ୫ ତାରିଖ ମଧ୍ୟରେ ଏହି କାର୍ଯ୍ୟ ଆରମ୍ଭ ହେବ ଓ ରଥଯାତ୍ରା ପୂର୍ବରୁ ଶେଷ କରାଯିବା ପାଇଁ ଲକ୍ଷ୍ୟ ରଖାଯାଇଛି। କେନ୍ଦ୍ର ସରକାରଙ୍କ ଅଧୀନ ୱାଟ୍‌କସ୍ କମ୍ପାନୀ ଏହି କାର୍ଯ୍ୟ କରିବ ବୋଲି ସୂଚନା ମିଳିଛି। ଏଏସ୍‌ଆଇର ଜଣେ ଅଧିକାରୀ କହିଛନ୍ତି, ଆଲୋକୀକରଣ ପାଇଁ ପ୍ରାୟ ଦେଢ଼ କୋଟି ଟଙ୍କା ଖର୍ଚ୍ଚ ହେବ। ପାଞ୍ଚକୋଶ ଦୂରରୁ ଶ୍ରୀମନ୍ଦିର ସ୍ପଷ୍ଟ ଭାବେ ଦୃଶ୍ୟମାନ ହେବା ସହ ଉନ୍ନତ ଆଲୋକୀକରଣ ବ୍ୟବସ୍ଥା ଉପରେ ଗୁରୁତ୍ୱ ଦିଆଯାଇଛି। ମନ୍ଦିର ବାହାରୁ ଭିତରକୁ ଆଲୋକୀକରଣ ଲାଗି ବ୍ୟବସ୍ଥା ହେଉଛି। ଏଭଳି ବ୍ୟବସ୍ଥାକୁ 'ଫେକେଡ୍ ଲାଇଟିଂ' କୁହାଯାଏ। କୋଣାର୍କସ୍ଥିତ ସୂର୍ଯ୍ୟ ମନ୍ଦିରରେ ଏଭଳି ଆଲୋକୀକରଣ କରାଯାଇଛି। ଏବେ ବଡ଼ଦେଉଳରେ ଏଭଳି ବ୍ୟବସ୍ଥା ହେବ। ରଥଯାତ୍ରା ଭିତରେ ଏହାକୁ ଶେଷ କରିବା ପାଇଁ ଲକ୍ଷ୍ୟ ରଖାଯାଇଥିଲେ ସୁଦ୍ଧା ପ୍ରକୃତ ପକ୍ଷେ କେତେ ସମୟ ଲାଗିବ ସେନେଇ ଏବେଠୁ କହିବା କଷ୍ଟ। ଏଥିପାଇଁ ୬ରୁ ୭ଜଣ ଦକ୍ଷ ତଥା ଅଭିଜ୍ଞତାସମ୍ପନ୍ନ ଇଞ୍ଜିନିୟରଙ୍କ ସମେତ ଟେକ୍ନିସିଆନ୍ ଓ ଇଲେକ୍ଟ୍ରିସିଆନ୍‌ଙ୍କୁ ନିୟୋଜିତ କରାଯିବ। ପ୍ରଥମ ପର୍ଯ୍ୟାୟରେ ଆସନ୍ତା ୨ରୁ ୩ଦିନ ମଧ୍ୟରେ କେବୁଲ୍ ବିଛାଇବା କାର୍ଯ୍ୟ ଆରମ୍ଭ ହେବାର ଯୋଜନା ରହିଛି।

ଏଏସ୍‌ଆଇର ବୈଷୟିକ ଟିମ୍ ଶ୍ରୀମନ୍ଦିର ପରିସରରେ ଆଲୋକୀକରଣ ବ୍ୟବସ୍ଥାର ଅନୁଧ୍ୟାନ କରୁଛନ୍ତି।

ଶିବପାର୍ବତୀଙ୍କ ହାତଗଣ୍ଠି ପଡ଼ିଲା

ସମ୍ବଲପୁର ଶୀତଳଷଷ୍ଠୀ ଯାତ୍ରା

ସମ୍ବଲପୁର,୧୫।୬ (ବ୍ୟୁରୋ)

ପାରମ୍ପରିକ ରୀତିନୀତିରେ ଜଗତ୍‌ଜନନୀ ମାତା ପାର୍ବତୀ ଓ ମହାଦେବଙ୍କ ବିବାହ ମଙ୍ଗଳବାର ମଧ୍ୟରାତ୍ରିରେ ସମ୍ପନ୍ନ ହୋଇଛି। ସମ୍ବଲପୁର ସହରର ସର୍ବପୁରାତନ ବାଲିବନ୍ଧା ସୋମନାଥ ବାବା, ନନ୍ଦପଡା ବମବରାଡ ବାଲୁଙ୍କେଶ୍ୱର ବାବା, ଝାଡୁଆପଡା ଲୋକନାଥ ବାବା, ଠାକୁରପଡା ଗୁପ୍ତେଶ୍ୱର ବାବା, ବୁଢ଼ାରଜା ମହାଦେବ, ଦୁର୍ଗାପାଲି ଗୁଡେଶ୍ୱର ବାବା ରୌପ୍ୟ ଓ ସ୍ୱର୍ଣ୍ଣ ଅଳଙ୍କାରରେ ଆଭୁଷଣ ହୋଇ ବରବେଶରେ ସଜ୍ଜିତ ହୋଇଥିଲେ। ଅନୁରୂପ ଭାବେ ଦେବୀ ପାର୍ବତୀ ସ୍ୱର୍ଣ୍ଣ ଅଳଙ୍କାର, ପାଟବସ୍ତ୍ରରେ ସଜ୍ଜିତ ହୋଇ ମହାଦେବଙ୍କ ଅପେକ୍ଷାରେ ରହିଥିଲେ। ବରପକ୍ଷ ମହାଦେବ ଓ କନ୍ୟାପକ୍ଷ ପାର୍ବତୀଙ୍କୁ ସୁସଜ୍ଜିତ ବିବାହ ମଣ୍ଡପକୁ ନେଇ ଉପବିଷ୍ଟ କରାଇଥିଲେ। ପଣ୍ଡିତମାନଙ୍କ ମହାମନ୍ତ୍ର ଉଚ୍ଚାରଣରେ ଗୁଞ୍ଜରିତ ହୋଇଥିଲା ଅଞ୍ଚଳ। ଧାର୍ଯ୍ୟ ଲଗ୍ନ ଅନୁସାରେ ଶିବପାର୍ବତୀଙ୍କ ବିବାହ ଓ ପାଣିଗ୍ରହଣ ଶେଷ ହୋଇଥିଲା। ବେଲପତ୍ର ଓ ପଦ୍ମଫୁଲରେ ମାତା ପାର୍ବତୀ ଓ ଶିବଙ୍କ ହସ୍ତବନ୍ଧନ ହୋଇଥିଲା। ଲୋକାଚାର ଅନୁସାରେ କନ୍ୟା ମାତାପିତା ଶଙ୍ଖରେ ପାଣି ଧାରଣ କରି ହସ୍ତବନ୍ଧନରେ ଢ଼ାଳି କନ୍ୟାଦାନ କରିବାକୁ ସଂକଳ୍ପ କରିଥିଲେ। ଚଳିତ ବର୍ଷ କରୋନା ମହାମାରୀ ଯୋଗୁ ନିରାଡମ୍ବର ଭାବେ ବିବାହ ଉତ୍ସବ ହୋଇଛି।

ବାଲିବନ୍ଧା ସୋମନାଥ ବାବାଙ୍କ ବରବେଶ।

ନାଟୋ ଏଜେଣ୍ଡାରେ ଚାଇନା

ନାଟୋ ସଦସ୍ୟ ରାଷ୍ଟ୍ରର ମୁଖ୍ୟମାନେ ।

ବ୍ରସେଲ୍ସ, ୧୫।୬

ବେଲଜିୟମର ରାଜଧାନୀ ବ୍ରସେଲ୍ସରେ ନର୍ଥ ଆଣ୍ଟଲାଟିକ୍ ଟ୍ରିଟି ଅର୍ଗାନାଇଜେଶନ (ନାଟୋ)ର ଶିଖର ସମ୍ମିଳନୀ ଭବିଷ୍ୟତରେ ସୃଷ୍ଟି ହେବାକୁ ଥିବା ଚ୍ୟାଲେଞ୍ଜର ସାମ୍ନା କରିବାକୁ ଗୁରୁତ୍ୱ ଦେଇ ଶେଷ ହୋଇଛି। ବିସ୍ତାରବାଦୀ ନୀତି ଧରିଥିବା ଚାଇନା ସହ ମୁକାବିଲା ପାଇଁ ନାଟୋର ସଦସ୍ୟ ଥିବା ୟୁରୋପୀୟ ଏବଂ ଉତ୍ତର ଆମେରିକାର ୩୦ ଦେଶ ଆଲୋଚନା କରିଛନ୍ତି। ଆମେରିକା ରାଷ୍ଟ୍ରପତି ହେବା ପରେ ପ୍ରଥମ କରି ଜୋ ବାଇଡେନ୍ ଏହି ସମ୍ମିଳନୀରେ ଯୋଗ ଦେଇଥିଲେ। ନାଟୋ-୨୦୩୦ ଏଜେଣ୍ଡା ସହ ସମସ୍ତ ସଦସ୍ୟ ସହମତ ହୋଇଥିବା ସମ୍ମିଳନୀ ଶେଷରେ ସୋମବାର ଜାରି ଏକ ବିବୃତିରେ କୁହାଯାଇଛି। ପ୍ରତିରକ୍ଷା ସମେତ ପ୍ରଯୁକ୍ତି କ୍ଷେତ୍ର, ସାଇବର ଏବଂ ସ୍ପେସ୍ ଅପରେଶନକୁ ଗୁରୁତ୍ୱ ଦିଆଯାଇଛି। ପ୍ରଥମ ଥର ପାଇଁ ନାଟୋ ଏଜେଣ୍ଡା କେନ୍ଦ୍ରରେ ଚାଇନାକୁ ରଖାଯାଇଛି। ଚାଇନାର ମହତ୍ୱାକାଂକ୍ଷା, ଅନ୍ତର୍ଜାତୀୟ ଶୃଙ୍ଖଳା ବିରୋଧରେ ଆକ୍ରମଣାତ୍ମକ ଆଚରଣ ଏବଂ ସୁରକ୍ଷା ସହ ଜଡିତ କ୍ଷେତ୍ରଗୁଡିକ ପାଇଁ ଏହି ଦେଶ ଚ୍ୟାଲେଞ୍ଜ ସୃଷ୍ଟି କରିଛି। ଅସ୍ପଷ୍ଟ ନୀତି ଏବଂ ସୂଚନାରେ ସ୍ୱଚ୍ଛତା ନ ରଖି ଚାଇନା ଚିନ୍ତାର କାରଣ ପାଲଟିଥିବା ବିବୃତିରେ କୁହାଯାଇଛି। ନାଟୋ ସେକ୍ରେଟାରୀ ଜେନେରାଲ ଜେନ୍ସ ଷ୍ଟୋଲେନବର୍ଗ କହିଛନ୍ତି, ଚାଇନା ସହ ଆମେ ଶୀତଳ ଯୁଦ୍ଧ ଚାହୁଁନାହୁଁ କି ଚାଇନା ଆମର ଶତ୍ରୁ ନୁହେଁ। କିନ୍ତୁ ଆମ ନିରାପତ୍ତା ଉପରେ ଚାଇନା ବିପଦ ସୃଷ୍ଟି କଲେ ମିଳିତ ମଞ୍ଚ ଭାବେ ସମସ୍ତଙ୍କୁ ଏକାଠି ହୋଇ ସମାଧାନର ସୂତ୍ର ବାହାର କରିବାକୁ ପଡ଼ିବ ବୋଲି ସେ କହିଛନ୍ତି।

ସଂକ୍ରମଣ ହାର ୫.୯୯%କୁ ଖସିଲା

ଭୁବନେଶ୍ୱର, ୧୫।୬(ବ୍ୟୁରୋ)

ରାଜ୍ୟରେ କ୍ରମାଗତ ଭାବେ ସଂକ୍ରମଣ ହାର ହ୍ରାସ ପାଉଛି। ଦୈନିକ ସଂକ୍ରମଣ ୪ ହଜାର ତଳକୁ ଖସିବା ସହ ସଂକ୍ରମଣ ହାର ୬ ପ୍ରତିଶତ ତଳକୁ ଚାଲି ଆସିଛି। ଗତ ୨୪ ଘଣ୍ଟାରେ ୫୬,୮୦୭ ନମୁନା ପରୀକ୍ଷା ହୋଇଥିବାବେଳେ ୩,୪୦୫ ପଜିଟିଭ୍ ବାହାରିଛନ୍ତି। ସଂକ୍ରମଣ ହାର ୫.୯୯% ରହିଛି। ରାଜ୍ୟରେ ଅଧିକାଂଶ ଜିଲାରେ ସଂକ୍ରମଣ ହାର କମୁଥିଲେ ମଧ୍ୟ ଯାଜପୁର ଜିଲା ସ୍ଥିତି ଏବେ ବି ଉଦ୍‌ବେଗଜନକ ରହିଛି। ଏବେ ଯାଜପୁର ଓ ଖୋର୍ଦ୍ଧା ଜିଲାକୁ ଛାଡ଼ି ଦେଲେ ବାକିସବୁ ଜିଲାରେ ସଂକ୍ରମଣ ୧୦% ତଳକୁ ରହିଛି। ଯାଜପୁରରେ ସର୍ବାଧିକ ସଂକ୍ରମଣ ହାର ୨୨.୩୩% ରହିଥିବାବେଳେ ଖୋର୍ଦ୍ଧାରେ ୧୦.୯୫% ରହିଛି। ଚିହ୍ନଟ ହୋଇଥିବା ନୂଆ ଆକ୍ରାନ୍ତଙ୍କ ମଧ୍ୟରେ ଖୋର୍ଦ୍ଧାରୁ ସର୍ବାଧିକ ୫୦୦ ଥିବାବେଳେ ଯାଜପୁର ୩୯୧, ବାଲେଶ୍ୱର ୨୯୬, କଟକ ୨୩୦, ମୟୂରଭଞ୍ଜ ୧୮୭, ଅନୁଗୋଳ ୧୮୩, ଭଦ୍ରକ ୧୭୯, ପୁରୀ ୧୪୧, ଜଗତ୍‌ସିଂହପୁରରୁ ୧୨୯ଜଣ ରହିଥିବାବେଳେ ଝାରସୁଗୁଡ଼ାରୁ ସର୍ବନିମ୍ନ ୯ଜଣ ଚିହ୍ନଟ ହୋଇଛନ୍ତି। ଫଳରେ ରାଜ୍ୟରେ ମୋଟ କରୋନା ଆକ୍ରାନ୍ତଙ୍କ ସଂଖ୍ୟା ୮,୫୯,୫୨୬ରେ ପହଞ୍ଚିଛି।

ରାଜ୍ୟରେ କରୋନା ସଂକ୍ରମଣ କମିବା ପରେ ହସ୍ପିଟାଲ ଉପରୁ ମଧ୍ୟ ଚାପ କମିବାରେ ଲାଗିଛି। ଏହା ଏକ ଭଲ ସଙ୍କେତ ବୋଲି ସ୍ୱାସ୍ଥ୍ୟ ନିର୍ଦ୍ଦେଶକ ଡା. ବିଜୟ ମହାପାତ୍ର କହିଛନ୍ତି। ସେ କହିଛନ୍ତି, ହସ୍ପିଟାଲଗୁଡ଼ିକରେ ବର୍ତ୍ତମାନ ପର୍ଯ୍ୟାପ୍ତ ପରିମାଣରେ ଶଯ୍ୟା ରହିଛି। ଆଇସିୟୁ ଓ ଭେଣ୍ଟିଲେଟରରେ ୫୬ ପ୍ରତିଶତ ରୋଗୀ ଅଛନ୍ତି। ସାଧାରଣ ବେଡ୍‌ର ବ୍ୟବହାର ବହୁତ କମିଛି। ଯେଉଁଠି ଅଧିକ ପଜିଟିଭ୍ ବାହାରୁଛନ୍ତି, ସେଠାରେ ସର୍ଭେଲାନ୍ସ କରାଯାଉଛି। ଅଧିକ ଟେଷ୍ଟ କରି ଆଇସୋଲେଟ୍ କରାଯାଉଛି। ପଜିଟିଭ୍ ହାର ଅଧିକ ଥିବା ଜିଲାରେ ମଧ୍ୟ ସମାନ ପ୍ରଣାଳୀ ପ୍ରୟୋଗ କରାଯାଉଛି। ଟେଷ୍ଟିଂ, ଟ୍ରାକିଂ ସହ ଘରକୁ ଘର ବୁଲି ସର୍ଭେ କରାଯାଉଛି ବୋଲି ସ୍ୱାସ୍ଥ୍ୟ ନିର୍ଦ୍ଦେଶକ କହିଛନ୍ତି।

ଅପରପକ୍ଷେ ରାଜ୍ୟରେ ମୃତ୍ୟୁ ସଂଖ୍ୟା ୩,୩୮୮କୁ ବୃଦ୍ଧି ପାଇଛି। କମୁନି। ଦିନକରେ ଆଉ ୪୨ଜଣଙ୍କ ଜୀବନ ଯାଇଛି। ମୃତକଙ୍କ ମଧ୍ୟରେ କଟକ, ଖୋର୍ଦ୍ଧା, ପୁରୀ ଓ ଝାରସୁଗୁଡ଼ାରେ ସର୍ବାଧିକ ୪ଜଣ ଲେଖାଏ ଥିବ

ଆଜିର ମନ୍ତବ୍ୟ

ଗଲୱାନ୍ ସଂଘର୍ଷକୁ ବର୍ଷେ ପୂରନ୍ତି। ସୀମାରେ ସ୍ଥିତାବସ୍ଥା ବଜାୟ ରଖିବା ପାଇଁ କେନ୍ଦ୍ର ସରକାର କି ପଦକ୍ଷେପ ନେଇଛନ୍ତି ଦେଶବାସୀଙ୍କୁ ଜଣାନ୍ତୁ।

– ସୋନିଆ ଗାନ୍ଧୀ, କଂଗ୍ରେସ ଅଧ୍ୟକ୍ଷା

ଜନ୍ମଦିନର ଶୁଭେଚ୍ଛା

ରାନୀ
ପରିବାରବର୍ଗ

ନାମ: .....
ବୟସ:.....
ଜନ୍ମ ତାରିଖ: .....

ଏଠାରେ ୨ X ୨ ସେ.ମି. ଫଟୋ ଲଗାନ୍ତୁ

ସର୍ତ୍ତାବଳୀ: ଏହି କୁପନ ବ୍ୟବହାର କରି ସମ୍ପୂର୍ଣ୍ଣ ମାଗଣାରେ ଜନ୍ମଦିନର ଶୁଭେଚ୍ଛା ଜଣାନ୍ତୁ। ଫଟୋଗ୍ରାଫ ସହିତ କୁପନଟି ପ୍ରକାଶନ ତାରିଖର ୭ ଦିନ ପୂର୍ବରୁ ଜନ୍ମଦିନ ଶୁଭେଚ୍ଛା, ଧରିତ୍ରୀ, ବି-୨୬, ରସୁଲଗଡ ଶିଳ୍ପାଞ୍ଚଳ, ଭୁବନେଶ୍ୱର-୧୦ ଠିକଣାରେ ପହଞ୍ଚିବା ଆବଶ୍ୟକ।

ବ୍ରାଉନସୁଗାର ଜବତ, ୨ ଗିରଫ

ପୁରୀ ଅଫିସ, ୧୫।୬

ବ୍ରାଉନସୁଗାର ବିକ୍ରି ପାଇଁ ଯାଉଥିବାବେଳେ ୨ଜଣ ଯୁବକଙ୍କୁ ମଙ୍ଗଳବାର ପୁରୀ ତାଳବଣିଆ ଥାନା ପୋଲିସ ଗିରଫ କରି କୋର୍ଟଚାଲାଣ କରିଛି। ସେମାନେ ହେଲେ ଭୁବନେଶ୍ୱର ନନ୍ଦନକାନନ ଥାନା ଅଞ୍ଚଳର ଶଙ୍କର ଦାସ ଓ ପୁରୀ ବାସେଳିସାହି ଥାନା ଅଧୀନ ଜଗନ୍ନାଥ ବସ୍ତି ଅଞ୍ଚଳର ପଞ୍ଚୁ ବେହେରା। ପୋଲିସ ଦୁହିଁଙ୍କଠାରୁ ୬ଗ୍ରାମ ୯୭୦ ମିଲିଗ୍ରାମ ବ୍ରାଉନସୁଗାର, ଗୋଟିଏ ବାଇକ ଓ ନଗଦ ଏକ ହଜାର ଟଙ୍କା ଜବତ କରିଛି। ଏ ନେଇ କେସ୍ ନଂ. ୭୯/୨୧ ରୁଜୁ ହୋଇଛି। ଜବତ ବ୍ରାଉନସୁଗାରର ମୂଲ୍ୟ ପ୍ରାୟ ୭୦ ହଜାର ଟଙ୍କା ହେବ ବୋଲି ପୋଲିସ କହିଛି। ସୂଚନା ଅନୁଯାୟୀ, ବାଲିଘାଟ ଛକରେ ପୋଲିସ ଚେକିଂ କରୁଥିବାବେଳେ ଏହି ଯୁବକ ଦ୍ୱୟ ଏକ ବାଇକ ଯୋଗେ ପୁରୀ ସହରକୁ ଆସୁଥିଲେ। ଏହି ସମୟରେ ଦୁହେଁ ପୋଲିସ ହାତରେ ଧରାପଡ଼ିଥିଲେ।

ଆଜିର ରାଶିଫଳ

ଜ୍ୟୋତିର୍ବିଦ୍ୟା ବିଶାରଦ ପ୍ରସନ୍ନ କୁମାର ମହାପାତ୍ର
ମଙ୍ଗରାଜପୁର ଶାସନ, କାଦୁଆ, ଗଞ୍ଜାମ
Email-pkmahapatro@gmail.com

ମେଷ

ଆଜି ଚନ୍ଦ୍ରଙ୍କ କେନ୍ଦ୍ରରେ ବୃହସ୍ପତିଙ୍କ ଗଜକେଶରୀ ଯୋଗ ପ୍ରଭାବରୁ କର୍ମକ୍ଷେତ୍ର, ପାରିବାରିକସ୍ଥିତି ଓ ବାଣିଜ୍ୟବ୍ୟବସାୟର ଶୁଭଫଳ ପାଇବେ। ସ୍ୱାସ୍ଥ୍ୟରେ ଉନ୍ନତି ସାଙ୍ଗକୁ ବନ୍ଧୁ ମିଳନରୁ ଖୁସୀ ରହିବେ। ବନ୍ଧୁଙ୍କ ଉପରେ ସନ୍ଦେହ ଓ ଭୁଲ୍ ବୁଝାମଣା ହେତୁ ସମସ୍ୟା ବଢ଼ିପାରେ। ରାଜନୀତିରେ, ସାଂଗଠନିକ କ୍ଷେତ୍ରରେ ପ୍ରଶଂସିତ ହେବେ।

ବୃଷ

ବୁଧ ରାହୁଙ୍କ ସମ୍ପର୍କ ଯୋଗୁ ଆଜିର କାମଗୁଡ଼ିକ ସମ୍ପନ୍ନ କରିବାରେ ବହୁତ ତକଲିଫି ଭୋଗ କରିବାକୁ ପଡ଼ିବ। ଅବଶ୍ୟ ଯାତ୍ରା, ପରିବହନ, ବାଣିଜ୍ୟ ବ୍ୟବସାୟ କ୍ଷେତ୍ର ମନ୍ଦ ହେବନି। ଦ୍ୱନ୍ଦ୍ୱରେ ପଡ଼ି ପ୍ରତ୍ୟେକ ବ୍ୟକ୍ତିଙ୍କର କଥାକୁ ଠିକ୍ ଭାବେ ବୁଝିପାରିବେ ନାହିଁ। ପୂର୍ବ ସ୍ଥିରୀକୃତ ଯୋଜନା ଅନୁଯାୟୀ ବନ୍ଧୁଦ୍ୱାରକୁ ଗମନ କରିପାରନ୍ତି।

ମିଥୁନ

ଚନ୍ଦ୍ର କ୍ଷେତ୍ରସ୍ଥ ମଙ୍ଗଳ ଦ୍ୱିତୀୟଭାବସ୍ଥ ହେତୁ ଯୁକ୍ତିଯୁକ୍ତ କଥା କହି ପରିସ୍ଥିତିକୁ ସୁଧାରି ନେବାରେ ସମର୍ଥ ହେବେ। କର୍ମକ୍ଷେତ୍ରରେ ପଦସ୍ଥ ବ୍ୟକ୍ତିଙ୍କ ସାନ୍ନିଧ୍ୟ ଲାଭ କରି ଉପକୃତ ହୋଇପାରନ୍ତି। ସାମାଜିକ କ୍ଷେତ୍ରରେ ଯେତେ ଭଲ କାମ କଲେ ମଧ୍ୟ ପ୍ରଶଂସା ବଦଳରେ ଅଭିଯୋଗ ପାଇବେ। ଅର୍ଥ ସମ୍ପର୍କକୁ କେନ୍ଦ୍ରକରି ବାଦବିବାଦ କ୍ରମେ ଜଟିଳ ହୋଇପାରେ।

କର୍କଟ

ଶନି ଓ ମଙ୍ଗଳଙ୍କ ପାରସ୍ପରିକ ଦୃଷ୍ଟି ଉତ୍ତେଜନାମୂଳକ ପରିସ୍ଥିତି ସୃଷ୍ଟି କରିବ। ପୁଷ୍ୟା ନକ୍ଷତ୍ର ବିଶିଷ୍ଟ ବ୍ୟକ୍ତିଙ୍କ ସହ ଯୋଗସୂତ୍ର ସ୍ଥାପନ କରି କାର୍ଯ୍ୟ ହାସଲ କରିବେ। ଈର୍ଷାପରାୟଣ ଶତ୍ରୁମାନଙ୍କର ସମସ୍ୟା ସୃଷ୍ଟି ମନକୁ ଭାରାକ୍ରାନ୍ତ କରିପାରେ। ବକେୟା ପ୍ରାପ୍ତିକୁ ଦୃଷ୍ଟିରେ ରଖି ବିନୟ ପୂର୍ଣ୍ଣ କଥା କହିଲେ ପରିସ୍ଥିତିକୁ ହାଲୁକା କରିବାରେ ସମର୍ଥ ହେବେ।

ସିଂହ

ରବି ଓ ଶୁକ୍ର ଏକତ୍ର ରହିଥିବାରୁ ପାରିପାର୍ଶ୍ୱିକ କ୍ଷେତ୍ରରେ କେତେକ ବ୍ୟତିକ୍ରମକୁ ସଜାଡି ନେବାରେ ଉଦ୍ୟମ କଲେ ଅବଶ୍ୟ ସଫଳ ହୋଇପାରିବେ। ଆର୍ଥିକ ସ୍ଥିତି ପୂର୍ବ ପରି ରହିବ ଓ ବିଭିନ୍ନ ଯୋଜନା କରିବାର ଚେଷ୍ଟା କରି କେତେକାଂଶରେ ସଫଳ ହେବେ। ସମ୍ପର୍କୀୟ ଜଣେ ବନ୍ଧୁ ପ୍ରତ୍ୟେକ ପ୍ରକାରର ସାହାଯ୍ୟର ପ୍ରତିଶ୍ରୁତି ଦେବେ।

କନ୍ୟା

ବୁଧ ଓ ବୃହସ୍ପତି ପରସ୍ପର କେନ୍ଦ୍ରସ୍ଥ ଯୋଗୁ କର୍ମକ୍ଷେତ୍ରରେ ଅନ୍ୟମାନଙ୍କ ମତକୁ ସମ୍ମାନ ଦେଇ ପ୍ରଶଂସିତ ହେବେ। ବୁଝିବିଚାରି ଓ ଅବସ୍ଥା ଦେଖି ବ୍ୟବସ୍ଥା କରନ୍ତୁ। ପ୍ରତ୍ୟେକ କ୍ଷେତ୍ରରେ ଧୈର୍ଯ୍ୟର ସହ ଅପେକ୍ଷା କରନ୍ତୁ, କାମ ଯଥାବିଧି ସମ୍ପନ୍ନ ହେବ ଓ ଅର୍ଥ, ସମ୍ମାନ ପାଇବେ। ଅନ୍ୟଦ୍ୱାରା ପ୍ରଭାବିତ ହୋଇ ବନ୍ଧୁ କେହି ଈର୍ଷା କରିପାରନ୍ତି।

ତୁଳା

ବୃହସ୍ପତିଙ୍କ ଦୃଷ୍ଟିରେ ଶୁକ୍ର ହେତୁ ଆଜିର ଆଲୋଚନା ଫଳପ୍ରଦ ହୋଇପାରିବ। ବ୍ୟବସାୟିକ, ସାମାଜିକ, ଅଭିବୃଦ୍ଧି କ୍ରମଶଃ ବୃଦ୍ଧି ପାଇବାରୁ ସାମୟିକ ଖୁସି ରହିବେ। ବହୁତ ଦିନରୁ ଅପେକ୍ଷା କରିଥିବା ସୁଯୋଗ ଆଜି ପାଇପାରନ୍ତି। ପ୍ରତିଦ୍ୱନ୍ଦ୍ୱିତା ବୃଦ୍ଧି କାରଣରୁ ଶିଳ୍ପ ଓ ବାଣିଜ୍ୟରେ ପ୍ରତିବନ୍ଧକର ସମ୍ମୁଖୀନ ହେବାକୁ ପଡ଼ିପାରେ।

ବିଛା

ଭାଗ୍ୟାଧିପତି ଗୁରୁଦୃଷ୍ଟ ହେତୁ ଆଜିର କାମରେ ସଫଳତା ନିଶ୍ଚିତ। ଜ୍ୟେଷ୍ଠା ନକ୍ଷତ୍ରର କେତେକ ଗୁରୁତ୍ୱପୂର୍ଣ୍ଣ କାମ ଅଟକିବା କାରଣରୁ କର୍ମକ୍ଷେତ୍ର ସମସ୍ୟାବହୁଳ ହୋଇପାରେ। ବନ୍ଧୁଙ୍କ ବିପରିତ ଆଚରଣ ଦୁଃଖ ଦେବ। ସାହିତ୍ୟ, ସଙ୍ଗୀତ, ଚଳଚ୍ଚିତ୍ର ପ୍ରଭୃତିରେ ସମସ୍ୟା, ବ୍ୟବସାୟରେ ପ୍ରତିବନ୍ଧକ ଯୋଗୁ ଚିନ୍ତିତ ରହିବେ।

ଧନୁ

ଶନି କ୍ଷେତ୍ରସ୍ଥ ବୃହସ୍ପତିଙ୍କ ପ୍ରଭାବରେ ଅତୀତ କଥା ଚିନ୍ତାକରି ମନ ଭାରାକ୍ରାନ୍ତ ରହିବ। ଅସଜଡା ପାରିବାରିକ ପରିସ୍ଥିତି ସହ କର୍ମକ୍ଷେତ୍ରରେ କଳହ ଲାଗିରହିପାରେ। ବ୍ୟବସାୟରେ ସତର୍କ ନ ହେଲେ ଠକାମିରେ ପଡିପାରନ୍ତି। ଜମିଜମା କାରବାର, କଚେରି ମାମଲା, ରାଜନୈତିକ କ୍ଷେତ୍ର ପ୍ରଭୃତିରେ ସମସ୍ୟା ସମାଧାନ ହୋଇଯିବ।

ମକର

ସପ୍ତମାଧିପତି ଅଷ୍ଟମସ୍ଥ ହେତୁ ପ୍ରିୟଜନ ସହ ଆକସ୍ମିକ ଯୁକ୍ତିତର୍କ ଲାଗିପାରେ। ଆନୁଷ୍ଠାନିକ କ୍ଷେତ୍ରରେ କିମ୍ବା ଚେଷ୍ଟା କରୁଥିବା କାମରେ ସଫଳତା ମିଳିପାରେ। ବ୍ୟବସାୟୀମାନେ ପ୍ରତିଦ୍ୱନ୍ଦ୍ୱିତା ମଧ୍ୟରେ ନିଜର ଲକ୍ଷ୍ୟ ହାସଲ କରିପାରିବେ। ପାରିବାରିକ ଦୃଷ୍ଟିକୋଣରୁ ପରକଥାରେ ପଡି ନିଜ ଲୋକଙ୍କୁ ଭୁଲ୍ ବୁଝିପାରନ୍ତି।

କୁମ୍ଭ

ଚନ୍ଦ୍ର ଷଷ୍ଠସ୍ଥ ଯୋଗୁ ଆଜିର ପ୍ରତ୍ୟୁଷ ଯାତ୍ରା ପ୍ରୀତିପ୍ରଦ ରହି ନ ପାରେ। ଶତଭିଷା ନକ୍ଷତ୍ର ପାଇଁ ଗତକାଲିର ଯୋଜନା ମୁତାବକ କାମରେ ସୁବିଧା ସୁଯୋଗ ଆପଣାଛାଏ ଜୁଟିଯିବ। ଅପେକ୍ଷା କରିବାକୁ କହିଥିବା ବନ୍ଧୁଙ୍କୁ ନିର୍ଦ୍ଦିଷ୍ଟ ସ୍ଥାନରେ ନ ପାଇ ବ୍ୟସ୍ତ ହୋଇପାରନ୍ତି। ବ୍ୟବସାୟରେ ସଫଳତା ଓ ସୁବିଧାରେ କାମ ହାସଲ କରିବେ।

ମୀନ

କର୍ମାଧିପ ବ୍ୟୟଭାବସ୍ଥ ଯୋଗୁ ଅନ୍ୟମାନଙ୍କ ସାହାଯ୍ୟ, ସହଯୋଗ ଆଶାକରି ନିରାଶ ହେବେ। ଗବେଷଣା, ଅଧ୍ୟୟନ ଓ ଅଧ୍ୟାପନା, କଳା, ସାହିତ୍ୟ କ୍ଷେତ୍ରରୁ ସମ୍ମାନ ମିଳିବ। ପାରିବାରିକ କ୍ଷେତ୍ର ସମସ୍ୟା ସମାଧାନ ଦିଗକୁ ମୁହାଁଇବ। ନିଜ ପରିସରରେ ଏକ ଛୋଟ ଘଟଣା ଭିନ୍ନ ଆକାର ଧାରଣ କରିବାର ଆଶଙ୍କା ରହିଛି।

ଆଜି ଆଷାଢ଼ ଶୁକ୍ଳ ଷଷ୍ଠୀ ବୁଧବାର, ଶେଷ ରଜ, ଭୂଦାୟ, ଶ୍ରୀମନ୍ଦିରରେ ଶୀତଳଷଷ୍ଠୀ, ଜଳକ୍ରୀଡ଼ା, ଜୁନ୍ ୧୬ ତାରିଖ। ରାଶିନକ୍ଷତ୍ର-ମଘା/ସିଂହ, କର୍କଟ ରାଶିର ଘାତବାର, ଷଷ୍ଠୀର ଏକୋଦ୍ଦିଷ୍ଟ ଓ ପାର୍ବଣ ଶ୍ରାଦ୍ଧ, ମଘା ନକ୍ଷତ୍ରେ ବିବାହ ପାଣିଗ୍ରହଣ, ବିଦ୍ୟାରମ୍ଭ, ଦିବା ଘ.୦୭.୪୯ମି. ଗତେ ଘ.୧୧.୨୧ମି. ମଧ୍ୟେ, ଘ.୦୧.୫୯ମି. ଗତେ ଘ.୦୫.୩୦ମି. ମଧ୍ୟେ ଅମୃତବେଳା। ଦିବା ଘ. ୧୧.୪୭ମି. ଗତେ ଘ.୦୧.୨୬ମି. ମଧ୍ୟେ ରାହୁ କାଳ।

ଢଗଢମାଳି

(କ୍ରମେ ଲୋକମୁଖରୁ ଓ ଜନମାନସରୁ ବିସ୍ମୃତ ହେଉଥିବା ଢଗଢମାଳିକୁ ପାଠିକା-ପାଠକଙ୍କ ନିକଟରେ ପହଞ୍ଚାଇବା ସକାଶେ ଧରିତ୍ରୀର ପ୍ରୟାସ)

କହନା କିଛି
ତୋତେ ଦେଖି ମୋର
ହାଡ଼ ଜଳୁଛି।

ପରସ୍ପର ମଧ୍ୟରେ ଅହି ନକୁଳ ସମ୍ପର୍କ। ଜଣଙ୍କର ଛାଇ ପଡ଼ିଲେ ଅନ୍ୟ ଜଣଙ୍କର ନାହିଁ ଡିଏଁ। ଯାହା ସଙ୍ଗେ ଯାହାର ପଡ଼ି ନ ଥାଏ ତା'ର ଉପସ୍ଥିତିକୁ ସହ୍ୟ କରି ନ ପାରି ରାଗରେ ଜଳିଯିବା ଅର୍ଥରେ ଏଭଳି ଉକ୍ତି ପ୍ରକାଶ କରାଯାଇଛି।

କାନ ଥିଲେ ସୁନା ନାହିଁ
ସୁନା ଥିଲେ କାନ ନାହିଁ।

ଈଶ୍ୱର ସମସ୍ତଙ୍କୁ ସବୁ ଜିନିଷ ପରିପୂର୍ଣ୍ଣ କରି ଦେଇ ନଥାନ୍ତି। କାହାର ବହୁ କୁଟୁମ୍ବ ପରିବାର ଅଥଚ ଧନ ଅଭାବରୁ ପିଲାମାନଙ୍କ ପେଟକୁ ଗଣ୍ଡେ ଖାଇବାକୁ ଦେବା କଷ୍ଟକର ହେଉଛି ତ ପୁଣି କାହାର ଅଚଳାଚଳ ସମ୍ପତ୍ତି ଅଛି କିନ୍ତୁ ସେସବୁ ଭୋଗ କରିବାକୁ କେହି ନାହାନ୍ତି। ଈଶ୍ୱରଙ୍କ ସୃଷ୍ଟିରେ ଥିବା ଏପ୍ରକାର ପ୍ରଭେଦକୁ ଲକ୍ଷ୍ୟ କରି ଏଭଳି ଉକ୍ତି ଉଲ୍ଲେଖ କରାଯାଇଛି।

ଓଡ଼ିଆ ଢଗଢମାଳି ଓ ରୁଢ଼ି ପ୍ରୟୋଗ – ଏ.କେ. ମିଶ୍ର ପବ୍ଲିଶର୍ସ ପ୍ରା:ଲିଃ

ଜଳବାୟୁ ଆଧାରିତ ସମାଧାନରୁ ହେବ ମ୍ୟାଲେରିଆ ମୁକ୍ତି

ଭୁବନେଶ୍ୱର,୧୫।୬(ବ୍ୟୁରୋ)

- **ମ୍ୟାଲେରିଆ ମୃତ୍ୟୁ ସହ ଜଳବାୟୁର ଭୂମିକା ନେଇ ଅଧ୍ୟୟନ ହେବ**
- **ଆଇସିଏମ୍‌ଆର ସହ ହାତ ମିଳାଇଲା ଆଇଏମ୍‌ଡି**

କେବଳ ପାଣିପାଗ ନୁହେଁ, ଡେଙ୍ଗୁ ଓ ମ୍ୟାଲେରିଆ ଭଳି ଭୂତାଣୁବାହିତ ରୋଗ ସମ୍ପର୍କରେ ଭାରତୀୟ ପାଣିପାଗ ବିଭାଗ(ଆଇଏମ୍‌ଡି) ଅଧ୍ୟୟନ କରିବ। ମ୍ୟାଲେରିଆଜନିତ ମୃତ୍ୟୁ ସହିତ ତାପମାତ୍ରା ଓ ବର୍ଷାର ଭୂମିକା ଉପରେ ଅଧ୍ୟୟନ ହେବ। ଭାରତୀୟ ପାଣିପାଗ ବିଭାଗ, ଭାରତୀୟ ଚିକିତ୍ସା ଗବେଷଣା ପରିଷଦ (ଆଇସିଏମ୍‌ଆର) ମିଳିତ ଭାବେ ଏହା ଉପରେ ଅନୁଧ୍ୟାନ କରିବେ।

ଆଇଏମ୍‌ଡି ଦୁଇ ସପ୍ତାହ ଆଗରୁ ତାପମାତ୍ରା, ବର୍ଷା ଆଦି ଜଳବାୟୁ ସମ୍ବନ୍ଧୀୟ ସୂଚନା ପ୍ରଦାନ କରିଆସୁଛି। ଏଥିସହିତ ଭାରତୀୟ ପାଣିପାଗ ବିଭାଗ ଡେଙ୍ଗୁ, ମ୍ୟାଲେରିଆ ଭଳି ରୋଗର ସମ୍ଭାବ୍ୟ ଜିଲାର ତାଲିକା ମଧ୍ୟ ପ୍ରସ୍ତୁତ କରିଛି। ସମଗ୍ର ଦେଶର ଜଳବାୟୁ ସମ୍ବନ୍ଧୀୟ ତଥ୍ୟ ପରସ୍ପର ମଧ୍ୟରେ ଆଦାନପ୍ରଦାନ କରାଯାଇ ଆସୁଛି। ତେବେ ସ୍ୱାସ୍ଥ୍ୟ ସମ୍ବନ୍ଧୀୟ ତଥ୍ୟ ଉପଲବ୍ଧ ହେଲେ ଭୂତାଣୁବାହିତ ରୋଗ ସମ୍ପର୍କରେ ଆଗୁଆ ସୂଚନା ମିଳିପାରିବ ବୋଲି ଆଇଏମ୍‌ଡି ଡାଇରେକ୍ଟର ଜେନେରାଲ ମୃତ୍ୟୁଞ୍ଜୟ ମହାପାତ୍ର କହିଛନ୍ତି। କେନ୍ଦ୍ର ସରକାରଙ୍କ ଉକ୍ତ ଦୁଇଟି ଏଜେନ୍ସି ସହିତ ଓଡ଼ିଶା ସରକାର ଏବଂ ଏନ୍‌ଜିଓ ମିଶି ଉକ୍ତ ପ୍ରକଳ୍ପ ପାଇଁ କାମ କରିବେ।

ଜାତୀୟ ଭୂତାଣୁ ବାହିତ ରୋଗ ନିୟନ୍ତ୍ରଣ କାର୍ଯ୍ୟକ୍ରମ (ନ୍ୟାଶନାଲ ଭେକ୍ଟର ବର୍ନ ଡିଜିଜ୍ କଣ୍ଟ୍ରୋଲ ପ୍ରୋଗ୍ରାମ) ସୂତ୍ରରୁ ମିଳିଥିବା ସୂଚନା ଅନୁଯାୟୀ ୨୦୧୭ରେ ଦେଶରେ ୮,୪୪,୫୫୮ ମ୍ୟାଲେରିଆ ମାମଲା ରେକର୍ଡ କରାଯାଇଥିଲା ବେଳେ ୧୯୪ ଜଣଙ୍କ ମୃତ୍ୟୁ ହୋଇଥିଲା। ୨୦୨୦ରେ ଏହା ୧,୮୧,୮୩୧ ମାମଲା ହୋଇଥିବା ବେଳେ ୬୩ ଜଣଙ୍କ ମୃତ୍ୟୁ ହୋଇଥିଲା। ୨୦୨୧ ମାର୍ଚ୍ଚ ସୁଦ୍ଧା ୧୮,୫୬୮ ମ୍ୟାଲେରିଆ ମାମଲା ହୋଇଥିବା ବେଳେ ୬୩ ଜଣଙ୍କ ମୃତ୍ୟୁ ହୋଇଛି।

ଏକ ଅଧ୍ୟୟନରୁ ଜଣାପଡ଼ିଛି ଯେ, ତାପମାତ୍ରା ଓ ବର୍ଷାରେ ହେଉଥିବା ଭିନ୍ନତା ଯୋଗୁ ଭୂତାଣୁବାହିତ ରୋଗ ପ୍ରଭାବିତ ହୋଇଥାଏ। ଏହା ମଶାଙ୍କଠାରେ ଥିବା ରୋଗ ବିକାଶ, ସେମାନଙ୍କ କାମୁଡ଼ିବା, ବଞ୍ଚିବା ଓ ପ୍ରଜନନ ହାରକୁ ପ୍ରଭାବିତ କରିଥାଏ, ଯାହାକି ରୋଗର ଭାର ଓ ବିସ୍ତାର ସହିତ ଜଡ଼ିତ। ପାଣିପାଗ ବିଭାଗ ହେଲ୍‌ଥ ବୁଲେଟିନ୍‌ରେ ଏ ନେଇ ଅଧିକ ସୂଚନା ପ୍ରଦାନ କରିବା ସହ ଜଳବାୟୁ ପାରାମିଟରରେ ସାମିଲ କରାଯିବ। ଏହା ଏନ୍‌ସେଫାଲାଇଟ୍‌ସ ରୋଗ କ୍ଷେତ୍ରରେ ଗୁରୁତ୍ୱପୂର୍ଣ୍ଣ ଭୂମିକା ଗ୍ରହଣ କରିପାରିବ। ଡେଙ୍ଗୁ ଓ ମ୍ୟାଲେରିଆ ପାଇଁ ବିଭାଗର ସ୍ୱାସ୍ଥ୍ୟ ଜଳବାୟୁ ସମ୍ପର୍କିତ ସୂଚନା ପ୍ରଦାନ କରାଯାଉଛି। ଏନ୍‌ସେଫାଲାଇଟ୍‌ସ ବିଷୟରେ କାର୍ଯ୍ୟ କରିବା ଲାଗି ବିହାର, ଉତ୍ତର ପ୍ରଦେଶ ସରକାରଙ୍କ ସହ ଆଇଏମ୍‌ଡି କାର୍ଯ୍ୟ କରିବ ବୋଲି ମୃତ୍ୟୁଞ୍ଜୟ କହିଛନ୍ତି। ଯଦିଓ ଏ ନେଇ ଜାତୀୟ ବିପର୍ଯ୍ୟୟ ପରିଚାଳନା କର୍ତ୍ତୃପକ୍ଷ(ଏନ୍‌ଡିଏମ୍‌ଏ) ରାଜ୍ୟଗୁଡ଼ିକୁ ଚିଠି ଲେଖିଛନ୍ତି, ତେବେ ଏ ପର୍ଯ୍ୟନ୍ତ ଏ ନେଇ କୌଣସି ରାଜ୍ୟ ସରକାର ଆଗେଇ ଆସିନାହାନ୍ତି। ଆଇଏମ୍‌ଡି ସମସ୍ତ ପ୍ରକାର ତଥ୍ୟ ଯୋଗାଇ ଦେବା ସହ ସହଯୋଗ କରିବାକୁ ପ୍ରସ୍ତୁତ ରହିଛି। ଏନ୍‌ଜିଓ ଏବଂ ଓଡ଼ିଶା ସରକାରଙ୍କୁ ନେଇ କାର୍ଯ୍ୟ କରାଯିବ। ପର୍ଯ୍ୟାୟ କ୍ରମେ ଏହାକୁ ଅନ୍ୟ ରାଜ୍ୟ ସହ କାର୍ଯ୍ୟକାରୀ କରିବାକୁ ଯୋଜନା କରାଯାଇଛି। ପରବର୍ତ୍ତୀ ସମୟରେ ଏହା ସମଗ୍ର ଦେଶରେ କାର୍ଯ୍ୟକାରୀ କରାଯିବ ବୋଲି ଆଇଏମ୍‌ଡି ଡିଜି କହିଛନ୍ତି।

ପ୍ରଥମ ପୃଷ୍ଠାରୁ...

ପ୍ରେମ ପାଇଁ ୫...

ଏତିକି ବେଳେ ଘର ଭିତରେ ଦିବ୍ୟଲୋଚନଙ୍କ ସ୍ତ୍ରୀ ଓ ତାଙ୍କ ନାବାଳକ ପୁଅ ଆଶୁତୋଷ ରହିଥିଲେ। ସେମାନେ ଭୟଭୀତ ହୋଇପଡିଥିଲେ। କିନ୍ତୁ କୌଶଳକ୍ରମେ ଅଭିଯୁକ୍ତଙ୍କୁ ଚକ୍‌ମା ଦେଇ ଦିବ୍ୟଲୋଚନ, ତାଙ୍କ ସ୍ତ୍ରୀ ଓ ପୁଅ ଅନ୍ୟ ଏକ ଘରକୁ ପଶିଯାଇ ଘର କବାଟ ବନ୍ଦ କରିଦେଇଥିଲେ। ବନ୍ଧୁକଧାରୀ ଯୁବକ ଜଣକ ଉକ୍ତ ଘର ବାହାରେ ଦୀର୍ଘ ସମୟ ଧରି ଅଟକି ରହି କବାଟ ଖୋଲିବାକୁ ଧମକ ଦେଉଥିଲେ। ଘର ଭିତରୁ ଦିବ୍ୟଲୋଚନ ପୋଲିସକୁ ଖବର ଦେଇଥିଲେ। ପୋଲିସ ଘଟଣାସ୍ଥଳରେ ପହଞ୍ଚିବା ପରେ ବିକ୍ରମ ଘର ଭିତର ପଟୁ ମୁଖ୍ୟ ପ୍ରବେଶପଥ କବାଟ ବନ୍ଦ କରଦେଇଥିଲେ। ଏଭଳି ପରସ୍ଥିତିରେ ଏସ୍‌ପି କୁଶଳକର, ଏସ୍‌ଡିପିଓ ତୋପାନ୍ ବାଗ, ଟାଉନ ଥାନା ଆଇଆଇସି ପ୍ରିୟଙ୍କା ରାଉତରାୟ, ୩ ଏପିଆର ସେକ୍ସନ୍ ପୋଲିସ, ଅଗ୍ନିଶମ ବିଭାଗ କର୍ମଚାରୀଙ୍କ ସହ ଉକ୍ତ ଘରକୁ ଘେରାବନ୍ଦୀ କରିଥିଲେ। ପୋଲିସ ଅଭିଯୁକ୍ତ ଯୁବକଙ୍କୁ ଆତ୍ମସମର୍ପଣ କରିବାକୁ କହିଥିଲେ ମଧ୍ୟ ସେ ମାନି ନ ଥିଲେ। ପୋଲିସ ବିକ୍ରମଙ୍କ ମା', ଭାଇ ଓ ତାଙ୍କ ୪ ଜଣ ସାଙ୍ଗକୁ ଉକ୍ତ ଘରକୁ ନେଇ ବୁଝାଶୁଝା କରିବାକୁ ଉଦ୍ୟମ କରିଥିଲେ ମଧ୍ୟ ସେ ଗୁଳି କରି ନିଜକୁ ଓ ଅନ୍ୟମାନଙ୍କୁ ମାରି ଦେବେ ବୋଲି ଧମକ ଦେଇଥିଲେ। ବିକ୍ରମଙ୍କୁ ବୁଝାଶୁଝାରେ ବିଫଳ ହେବାପରେ ପୋଲିସ ଟିମ୍ ଅଗ୍ନିଶମ ବିଭାଗ କର୍ମଚାରୀଙ୍କ ସହାୟତାରେ ମଧ୍ୟାହ୍ନ ସାଢ଼େ ୧୨ଟାରେ ଉକ୍ତ ଉପର ମହଲା କୋଠାରୁ ବନ୍ଧକ ତିନି ସଦସ୍ୟଙ୍କୁ ଝରକା ପଟରୁ ଉଦ୍ଧାର କରିଥିଲେ। ଏହାପରେ ବିକ୍ରମଙ୍କୁ କାବୁ କରିବା ଯୋଜନା କରାଯାଇଥିଲା। ବୁଲେଟ୍ ପ୍ରୁଫ୍ ଜ୍ୟାକେଟ୍ ପିନ୍ଧି ଏସ୍‌ପିଙ୍କ ଉପସ୍ଥିତିରେ ଉଭୟ ପଟୁ ପୋଲିସ ଟିମ୍ ଚଢ଼ାଉ କରି ଘର ଭିତରେ ପଶି ଅଭିଯୁକ୍ତଙ୍କୁ କାବୁ କରିବାରେ ସଫଳ ହୋଇଥିଲେ। ବିକ୍ରମ ପୋଲିସ ଉପରକୁ ଦୁଇ ରାଉଣ୍ଡ ଗୁଳି ଚଳାଇଥିବା ଏସ୍‌ପି ସୂଚନା ଦେଇଛନ୍ତି। ଅଭିଯୁକ୍ତଙ୍କୁ ଟାଉନ୍ ଥାନାରେ ରଖି ପଚରାଉଚରା କରାଯାଉଛି। ଜଣେ ଯୁବତୀଙ୍କୁ ଏକତରଫା ପ୍ରେମ କରି ବିକ୍ରମ ଏଭଳି କାଣ୍ଡ ଭିଆଇଥିବା ଏସ୍‌ପି ପ୍ରକାଶ କରିଛନ୍ତି। ଅପରେଶନ୍ ବଲାଙ୍ଗୀର ସଫଳ ହୋଇଥିବାରୁ ସେ ସମସ୍ତ ପୋଲିସ ଟିମ୍‌କୁ ଧନ୍ୟବାଦ ଦେଇଛନ୍ତି।

ନକଲି ଔଷଧ...

ପଙ୍କଜ ଏବଂ ଡ୍ରଗ୍ସ କଣ୍ଟ୍ରୋଲର ଅନ୍ନଦା ଶଙ୍କର ଦାଶ ଆଲୋଚନା କରିଥିବା ଜଣାପଡ଼ିଛି। ମୁଖ୍ୟମନ୍ତ୍ରୀଙ୍କ ନିର୍ଦ୍ଦେଶ ପରେ କ୍ରାଇମବ୍ରାଞ୍ଚ ସହ ଯୋଗାଯୋଗରେ ଅଛୁ, ତଦନ୍ତରେ ଯାହା ଆବଶ୍ୟକ ହେବ ଆମେ ସହଯୋଗ କରିବୁ ବୋଲି ଡ୍ରଗ୍ସ କଣ୍ଟ୍ର

ସଂକ୍ଷେପରେ

ଟ୍ରକ୍ ଧକ୍କାରେ ମହିଳା ମୃତ

ରସୁଲପୁର,୧୫।୬(ଡି.ଏନ.ଏ.): କୁଆଖିଆ ଥାନା ଅନ୍ତର୍ଗତ ୧୬ ନଂ. ଜାତୀୟ ରାଜପଥର ବିଜୁ ନଗରଠାରେ ମଙ୍ଗଳବାର ମଧ୍ୟାହ୍ନରେ ଏକ ସିମେଣ୍ଟ ବୋଝେଇ ଟ୍ରକ୍ ଧକ୍କାରେ ଜଣେ ୫୦ ବର୍ଷୀୟ ମହିଳାଙ୍କ ମୃତ୍ୟୁ ଘଟିଛି। ମୃତ ମହିଳାଙ୍କ ପରିଚୟ ମିଳି ପାରିନାହିଁ। ପୋଲିସ ଦୁର୍ଘଟଣା ଘଟାଇଥିବା ଟ୍ରକ୍‌କୁ ଜବତ କରିବା ସହ ଚାଳକଙ୍କୁ ଅଟକ ରଖି ପଚରାଉଚରା ଚଳାଇଛି। ଏଥିସହିତ ମହିଳାଙ୍କ ମୃତଦେହ ଜବତ କରି ତାଙ୍କ ପରିଚୟ ସଂଗ୍ରହରେ ଲାଗିଛି। ସୂଚନା ଅନୁସାରେ, ସିମେଣ୍ଟ ବୋଝେଇ ଟ୍ରକ୍‌ଟି କଟକରୁ ଭଦ୍ରକ ଆଡ଼କୁ ଯାଉଥିଲା। ମହିଳା ଜଣଙ୍କ ବିଜୁ ନଗର ଛକରୁ କୁଆଖିଆ ଆଡ଼କୁ ଚାଲିଚାଲି ଯାଉଥିଲେ। ଏହି ସମୟରେ ଟ୍ରକ୍‌ଟି ମହିଳାଙ୍କୁ ପଛରୁ ଧକ୍କା ଦେଇଥିଲା। ଫଳରେ ଘଟଣାସ୍ଥଳରେ ମହିଳା ଜଣଙ୍କ ଗୁରୁତର ହୋଇଥିଲେ। ୧୦୮ ଆମ୍ବୁଲାନ୍ସ ସହାୟତାରେ ତାଙ୍କୁ ଉଦ୍ଧାର କରାଯାଇ ଧର୍ମଶାଳା ଗୋଷ୍ଠୀ ସ୍ୱାସ୍ଥ୍ୟକେନ୍ଦ୍ରରେ ଭର୍ତ୍ତି କରାଯାଇଥିଲା। ସେଠାରେ ଚିକିତ୍ସାଧୀନ ଅବସ୍ଥାରେ ତାଙ୍କର ମୃତ୍ୟୁ ଘଟିଥିଲା।

ଯୁବତୀଙ୍କ ସନ୍ଦେହଜନକ ମୃତ୍ୟୁ

ବିଞ୍ଚାରପୁର,୧୫।୬(ଡି.ଏନ.ଏ.): ବିଞ୍ଚାରପୁର ଥାନା ଅଳକୁଣ୍ଡ ଫାଣ୍ଡି ଅଧୀନ ବିତନା ପଞ୍ଚାୟତ ପୁରଷୋତ୍ତମପୁର ଗ୍ରାମରେ ସୋମବାର ରାତିରେ ଜଣେ ଯୁବତୀଙ୍କ ସନ୍ଦେହଜନକ ମୃତ୍ୟୁ ଘଟିଛି। ସେ ହେଲେ ଗ୍ରାମର କାହ୍ନୁ ଚରଣ ପୁହାଣଙ୍କ ଝିଅ ପୁଷ୍ପାଞ୍ଜଳି (୨୦)। ପୁଷ୍ପାଞ୍ଜଳି ଦଶରଥପୁର ବ୍ଲକ ଅନ୍ତର୍ଗତ ସାଧୁ ଗୌଡ଼େଶ୍ୱର ମହାବିଦ୍ୟାଳୟର ଯୁକ୍ତ ୩ ଦ୍ୱିତୀୟ ବର୍ଷ ଛାତ୍ରୀ ଥିଲେ। ରାତିରେ ପୁଷ୍ପାଞ୍ଜଳି ଖାଇସାରି ଶୋଇବା ପୂର୍ବରୁ ଶୌଚ ହେବାକୁ ଯାଇଥିଲେ। ସେଠାରୁ ଆସିଲାପରେ ହଠାତ୍ ତାଙ୍କ ଦେହ ଅସୁସ୍ଥ ହୋଇପଡ଼ିଥିଲା। କିଛିସମୟ ପରେ ତାଙ୍କ ପାଟିରୁ ଗରଳ ବାହାରିଥିଲା। ପରିବାର ଲୋକେ ଏକ ଆମ୍ବୁଲାନ୍ସ ଯୋଗେ ତାଙ୍କୁ ଯାଜପୁର ମୁଖ୍ୟ ଡାକ୍ତରଖାନାରେ ଭର୍ତ୍ତି କରିଥିଲେ। ସେଠାରେ ଡାକ୍ତର ତାଙ୍କୁ ମୃତ ଘୋଷଣା କରିଥିଲେ। ଅଳକୁଣ୍ଡ ଫାଣ୍ଡି ଅଧିକାରୀ ଗଣେଶଚନ୍ଦ୍ର ଘଡ଼ାଇ ପହଞ୍ଚି ମୃତଦେହ ଜବତ କରି ବ୍ୟବଚ୍ଛେଦ କରାଇଥିଲେ। ଏନେଇ ଫାଣ୍ଡିରେ (୨୧।୨୧)ରେ ଏକ ମାମଲା ରୁଜୁ ହୋଇଛି। ବ୍ୟବଚ୍ଛେଦ ରିପୋର୍ଟ ମିଳିବା ପରେ ମୃତ୍ୟୁର କାରଣ ସ୍ପଷ୍ଟ ହେବ ବୋଲି ଫାଣ୍ଡି ଅଧିକାରୀ ଘଡ଼େଇ ସୂଚନା ଦେଇଛନ୍ତି।

ଦିବ୍ୟାଙ୍ଗଙ୍କୁ ସହାୟତା

ଯାଜପୁର ଟାଉନ,୧୫।୬(ଡି.ଏନ.ଏ.): ଯାଜପୁର ଟାଉନରେ କେତେଜଣ ଦୃଷ୍ଟିବାଧିତ ଦିବ୍ୟାଙ୍ଗ ରହି କୁଟୀର ଶିଳ୍ପ ମାଧ୍ୟମରେ ସ୍ୱାବଲମ୍ବୀ ହେଉଥିଲେ। ତେବେ ମହାମାରୀ କରୋନା ସେମାନଙ୍କର ସବୁକିଛି ଉଜାଡ଼ି ଦେଇଛି। ତେଣୁ ସେମାନେ ବହୁ ଅସୁବିଧାର ସମ୍ମୁଖୀନ ହେଉଛନ୍ତି। ଏହି ଖବରପାଇ ମଙ୍ଗଳବାର ଯାଜପୁର ଜିଲାର ଅଗ୍ରଣୀ ସେଚ୍ଛାସେବୀ ଅନୁଷ୍ଠାନ ହେଲପିଂ ହ୍ୟାଣ୍ଡ ଯୁଥ ମିଶନ ପକ୍ଷରୁ ଏହି ଦୃଷ୍ଟି ବାଧିତ ଦିବ୍ୟାଙ୍ଗଙ୍କୁ ସହାୟତା ପ୍ରଦାନ କରାଯାଇଛି। ଅନୁଷ୍ଠାନର ରାନେଶ ସାହୁଙ୍କ ସମେତ ବିକାଶ ସାହୁ, କୃଷ୍ଣ ପଣ୍ଡା, ସନ୍ତୋଷ ପଣ୍ଡା, ଜ୍ୟୋତିପ୍ରକାଶ ଦାସକାଠିଆ, ରୋନିତ ପଣ୍ଡା ପ୍ରମୁଖ ଦିବ୍ୟାଙ୍ଗମାନଙ୍କ ପାଖରେ ପହଞ୍ଚି ରଜ ଉପଲକ୍ଷେ ନୂତନ ପୋଷାକ ସହିତ ଏକମାସର ରାଶନ ସାମଗ୍ରୀ ପ୍ରଦାନ କରିଛନ୍ତି। ସୂଚନାଯୋଗ୍ୟ, ଉକ୍ତ ଅନୁଷ୍ଠାନ ପୂର୍ବରୁ ମଧ୍ୟ ଏହି ଦୃଷ୍ଟି ବାଧିତ ଦିବ୍ୟାଙ୍ଗଙ୍କୁ ସହାୟତା ପ୍ରଦାନ କରିଛନ୍ତି। ଅନୁଷ୍ଠାନର ଏଭଳି କାର୍ଯ୍ୟକୁ ସାଧାରଣରେ ବହୁ ପ୍ରଶଂସା କରାଯାଇଛି।

୪ ବ୍ରିଜ ନିର୍ମାଣ କାମ ଅଧା

ଯାଜପୁର ଅଫିସ,୧୫।୬

- ବର୍ଷାରେ ଯୋଗାଯୋଗ ବିଚ୍ଛିନ୍ନ ଆଶଙ୍କା
- ଖର୍ଚ୍ଚ ହୋଇଛି ୩୫.୭୭ କୋଟି ଟଙ୍କା
- ଆରଡି ବିଭାଗର ମନମୁଖି କାମ

ଯାଜପୁର ଜିଲା ଗ୍ରାମ୍ୟ ନିର୍ମାଣ ଡିଭିଜନ-୧ ଅଧୀନରେ ନାବାର୍ଡ ଅନୁଦାନରେ ନିର୍ମାଣାଧୀନ ୪ ବ୍ରିଜ କାମ ୬ ବର୍ଷ ହେଲା ଅଧାରେ ଅଟକିଛି। ଏଥିପାଇଁ ୩୫ କୋଟି ୭୭ ଲକ୍ଷ ୪୦ ହଜାର ଟଙ୍କା ଖର୍ଚ୍ଚ ହୋଇ ସାରିଥିଲେ ହେଁ ସଂପୃକ୍ତ ଅଞ୍ଚଳବାସୀଙ୍କ ପାଇଁ ଯୋଗାଯୋଗ ବ୍ୟବସ୍ଥା ବିଚ୍ଛିନ୍ନ ହୋଇ ରହିଛି। ଆଗକୁ ବର୍ଷାଋତୁ ଆସୁଥିବାରୁ ଏହି ଅଧାପନ୍ତରିଆ ୪ ବ୍ରିଜ ଉପରେ ନିର୍ଭରଶୀଳ ପ୍ରାୟ ୧୫ ହଜାର ଲୋକ ବାହ୍ୟ ଜଗତରୁ ବିଚ୍ଛିନ୍ନ ହେବା ଆଶଙ୍କା ଦେଖା ଦେଇଛି। ଏହାକୁ ନେଇ ଅଞ୍ଚଳବାସୀଙ୍କ ମଧ୍ୟରେ ଅସନ୍ତୋଷ ପ୍ରକାଶ ପାଇଛି। ଦାୟିତ୍ୱରେ ଥିବା ଯନ୍ତ୍ରୀ ଓ ଠିକାଦାରଙ୍କ ବିରୋଧରେ ଦୃଢ କାର୍ଯ୍ୟାନୁଷ୍ଠାନ ପାଇଁ ଦାବି ହେଉଛି।

ଯାଜପୁର ଜିଲାରେ ମନ୍ଥର ଗତିରେ ବ୍ରିଜ ପ୍ରକଳ୍ପ କାମ ଚାଲିଥିବାରୁ ନାବାର୍ଡର ଲକ୍ଷ୍ୟ ପୂରଣ ହୋଇପାରୁନାହିଁ। ଏନେଇ ବିଭିନ୍ନ ସମୟରେ ବିଭାଗୀୟ କର୍ତ୍ତୃପକ୍ଷ ଉଦ୍‌ବେଗ ପ୍ରକାଶ କରିଛନ୍ତି। ଏଥିପାଇଁ ଜିଲାର ଶତାଧିକ ଗ୍ରାମାଞ୍ଚଳକୁ କୋର ନେଟ୍‌ୱାର୍କ ହିସାବରେ ରାସ୍ତା ସଂଯୋଗ ବାକି ରହୁଛି ବୋଲି ମତପ୍ରକାଶ ପାଇଛି। ରାଜନୈତିକ ହସ୍ତକ୍ଷେପ ଓ ବ୍ୟାପକ ପିସି କାରବାର ଯୋଗୁ ଜିଲାବାସୀ ହନ୍ତସନ୍ତ ହେଉଥିବା ଅଭିଯୋଗ ହୋଇଛି।

ଗ୍ରାମ୍ୟ ନିର୍ମାଣ ବିଭାଗରୁ ମିଳିଥିବା ସୂଚନା ମୁତାବକ ବରୀ ନିର୍ବାଚନମଣ୍ଡଳୀ ଅନ୍ତର୍ଗତ ଖରସ୍ରୋତା ନଦୀରେ କମଳପୁର ଘାଟରୁ ଦୌଡିବନ୍ଧ ଘାଟ ରାସ୍ତାରେ ୨।୧।୨୦୧୫ରେ ଏକ ବ୍ରିଜ ନିର୍ମାଣ ଆରମ୍ଭ ହୋଇଥିଲା। ଏଥିପାଇଁ ୨୦.୪୩ କୋଟି ଟଙ୍କାର ବ୍ୟୟ ଅଟକଳ ପ୍ରସ୍ତୁତ ହୋଇଥିଲାବେଳେ ନାବାର୍ଡ ଅନୁଦାନରୁ ୧୫.୩୫ କୋଟି ଟଙ୍କା ମଞ୍ଜୁର ହୋଇଥିଲା। ଏହି ବ୍ରିଜକୁ ୧।୫।୨୦୧୮ ସୁଦ୍ଧା ଶେଷ କରିବାକୁ ସମୟ ଧାର୍ଯ୍ୟ କରାଯାଇଥିଲା। ତେବେ ଇତିମଧ୍ୟରେ ଧାର୍ଯ୍ୟ ସମୟର ୩ ବର୍ଷରୁ ଉର୍ଦ୍ଧ୍ୱ କାଳ ବିତିଛି, ୨୧.୫୨ କୋଟି ଟଙ୍କା ଖର୍ଚ୍ଚ ହୋଇ ସାରିଛି। ହେଲେ କାମ ସରୁନାହିଁ। ସେହିପରି ବ୍ରାହ୍ମଣୀ ନଦୀ ଉପରେ ଝାଳପଡା-ବ୍ରହ୍ମବରଦା ବ୍ରିଜ ନିର୍ମାଣ ପାଇଁ ୧୦.୪୨ କୋଟି ଟଙ୍କା ଅଟକଳ ହୋଇଥିଲା। ୧୬।୧୨।୨୦୧୬ରେ କାମ ଆରମ୍ଭ ହୋଇଥିଲା । ସେହି କାମ ୧୫।୪।୨୦୧୯ରେ ସାରିବାକୁ ସମୟ ଧାର୍ଯ୍ୟ ହୋଇଥିଲା। ଏଥିରେ ୬.୨୭ କୋଟି ଟଙ୍କା ଖର୍ଚ୍ଚ ହୋଇ ହୋଇଥିଲେ ହେଁ ପ୍ରକଳ୍ପର ଅଧିକାଂଶ କାମ ଶେଷ ହୋଇ ପାରିନାହିଁ। ଯାଜପୁର ନିର୍ବାଚନ ମଣ୍ଡଳୀର କାଣି ଓ ଭଟିଆ ନାଳା ଉପରେ ସଦବ୍ରତ ପିଏମ୍‌ଜିଏସ୍‌ୱାଇ ରାସ୍ତାରେ ବ୍ରିଜ ନିର୍ମାଣ କରିବାକୁ ୨.୬୭ କୋଟି ଅଟକଳ ହୋଇଥିଲା। ୧୯।୨।୨୦୧୮ରେ ସେହି କାମ ଆରମ୍ଭ ହୋଇଥିଲା। ୧୮।୮।୨୦୧୯ରେ ବ୍ରିଜ୍ ନିର୍ମାଣ ଶେଷ କରିବାକୁ ସମୟ ଧାର୍ଯ୍ୟ ହୋଇଥିଲା। ଇତିମଧ୍ୟରେ ୪୯.୨୯ ଲକ୍ଷ ଟଙ୍କା ଖର୍ଚ୍ଚ ହୋଇସାରିଛି । ତେବେ ଭଟିଆ ନାଳା ଉପରେ କାମ ଆରମ୍ଭ ହୋଇ ନ ଥିବାବେଳେ କାଣି ନାଳାରେ କେପ ଲେବୁଲ ପର୍ଯ୍ୟନ୍ତ କାମ ଶେଷ ହୋଇଛି। ବରୀ ନିର୍ବାଚନୀ ମଣ୍ଡଳୀ ଅନ୍ତର୍ଗତ ବ୍ରାହ୍ମଣୀ ନଦୀ ଉପରେ ଗୋଳକୁଣ୍ଡ-ଇନ୍ଦୁପୁର ରାସ୍ତାର ଅଣିକଣାଠାରେ ବ୍ରିଜ ନିର୍ମାଣ ପାଇଁ ୯.୫୯ କୋଟି ଟଙ୍କା ଅଟକଳ ହୋଇଥିଲା। ୧୦।୭।୨୦୧୮ରେ ସେହି କାମ ଆରମ୍ଭ ହୋଇଥିବାବେଳେ ୯।୭।୨୦୨୦ରେ କାମ ଶେଷ କରିବାକୁ ସମୟ ଧାର୍ଯ୍ୟ ହୋଇଥିଲା। ଉକ୍ତ ବ୍ରିଜ୍‌ନିର୍ମାଣ ପାଇଁ୭.୪୭ କୋଟି ଟଙ୍କା ଖର୍ଚ୍ଚ ହୋଇସାରିଛି। ତଥାପି କାମ ଶେଷ ହୋଇ ନ ଥିବା ଜଣାପଡିଛି।

ଉକ୍ତରୋକ୍ତକ ବ୍ରିଜଗୁଡିକ ଜିଲାର ବରୀ, ଯାଜପୁର, ରସୁଲପୁର ଓ ବିଞ୍ଚାରପୁର ବ୍ଲକର ଲୋକଙ୍କ ପାଇଁ ସ୍ୱପ୍ନର ପ୍ରକଳ୍ପ ହୋଇ ରହିଛି । ହେଲେ ବିଭାଗୀୟ ଅଧିକାରୀଙ୍କ ଖାମଖିଆଲି ମନୋଭାବ ଯୋଗୁ ସେଗୁଡିକ ଆଜି ପର୍ଯ୍ୟନ୍ତ ସମ୍ପୂର୍ଣ୍ଣ ହୋଇ ପାରିନାହିଁ। ଏହିପରି ଭାବେ ନାବାର୍ଡ ପାଣ୍ଠିର ପ୍ରାୟ ୩୫ କୋଟି ଟଙ୍କା ପାଣିରେ ପଡିଛି। ଏ ସଂକ୍ରାନ୍ତରେ ନିର୍ବାହୀ ଯନ୍ତ୍ରୀ ବିଜୟ କୁମାର ମହାରଣା କୁହନ୍ତି, ଆସନ୍ତା ନଭେମ୍ବର, ଡିସେମ୍ବର ସୁଦ୍ଧା ବ୍ରିଜ କାମ ସମ୍ପୂର୍ଣ୍ଣ କରିବାକୁ ପୁନଃ ସମୟ ଧାର୍ଯ୍ୟ କରାଯାଇଛି। ଡିଜାଇନ ପରିବର୍ତ୍ତନ ଯୋଗୁ ଉକ୍ତ ପ୍ରକଳ୍ପଗୁଡିକ ସମ୍ପୂର୍ଣ୍ଣ ହେବାରେ ବିଳମ୍ବ ହୋଇଛି ବୋଲି ସେ ତାଙ୍କ ରିପୋର୍ଟରେ ଦର୍ଶାଇଛନ୍ତି।

ବ୍ରାହ୍ମଣୀ ନଦୀର ଅଣିକଣାଠାରେ ନିର୍ମାଣାଧୀନ ବ୍ରିଜ।

ରସୁଲପୁର ବ୍ଲକ ଅଧୀନ ବରଜପୁର ଗ୍ରାମର ପାଳସାହିରେ ମହିଳା, ଯୁବତୀ ଓ କୁନି ଝିଅମାନେ ରଜ ଦୋଳି ଖେଳୁଛନ୍ତି।

ବରୁଣେଶ୍ୱରପୀଠରେ ଶିବପାର୍ବତୀଙ୍କ ବିବାହ

ବିଞ୍ଚାରପୁର,୧୫।୬(ଡି.ଏନ.ଏ)

ଯାଜପୁର ଜିଲାର ପ୍ରସିଦ୍ଧ ବାବା ବରୁଣେଶ୍ୱରପୀଠରେ ଶିତଳଷଷ୍ଠୀ ଅବସରରେ ମଙ୍ଗଳବାର ପ୍ରଭୁ ଶିବ ଓ ମାତା ପାର୍ବତୀଙ୍କ ଶୁଭବିବାହ ସମ୍ପନ୍ନ ହୋଇଛି। ଏହି ବିବାହ ଉତ୍ସବ କୋଭିଡ୍ ନିୟମ ମୁତାବକ ସାମାଜିକ ଦୂରତା ଅନୁଲମ୍ବନ କରାଯାଇ ସମାପନ କରାଯାଇଛି। ଉତ୍ସବରେ ମାତା ପାର୍ବତୀଙ୍କ ପିତା ରୁପେ ରୋମିଓ ରୋପନ ରାଉତ ଓ ପ୍ରଭୁ ଶିବଙ୍କ ପିତା ରୁପେ ଗୋବିନ୍ଦ ପରିଡ଼ା କାର୍ଯ୍ୟ ସମ୍ପାଦନ କରିଥିଲେ। ଅନ୍ୟମାନଙ୍କ ମଧ୍ୟରେ ସାମାଜିକ କର୍ମୀ ରବୀନ୍ଦ୍ର ପରିଡ଼ା, ମନୋରଞ୍ଜନ ଧଳ, ହେମେନ୍ଦ୍ର ସାମଲ, ସରୋଜ ସାମଲ ଓ ଜିତେନ୍ଦ୍ର ପ୍ରାଧାନ ପ୍ରମୁଖ ଉପସ୍ଥିତ ଥିଲେ।

ବରୁଣେଶ୍ୱରପୀଠରେ ଶିବପାର୍ବତୀଙ୍କ ବିବାହ ସମ୍ପନ୍ନ କରାଯାଉଛି।

ବର୍ଷା ଆସିଲେ ବିଦ୍ୟୁତ୍ କାଟ୍, ଆନ୍ଦୋଳନ ତେଜୁଛି

ସିଂହପୁର,୧୫।୬(ଡି.ଏନ.ଏ.)

ବିଞ୍ଚାରପୁର ବିଦ୍ୟୁତ୍ ବିଭାଗର ବାଳମକୁଳି ଉପଖଣ୍ଡ ଅଧୀନ ସୁନ୍ଦରପୁର, ମଧୁସୁଦନପୁର ଓ ଏହାର ଆଖପାଖ ଅଞ୍ଚଳରେ ବିଦ୍ୟୁତ୍ ବିଭ୍ରାଟ ସମସ୍ୟା ଦିନକୁ ଦିନ ଭୟଙ୍କର ହେଉଛି। ଏଠାରେ ସାମାନ୍ୟ ବର୍ଷା ଆସିଲେ ଓ ପତ୍ର ହଲିଲେ ବିଦ୍ୟୁତ୍ କାଟ ହେଉଛି। ସାମାନ୍ୟ ପବନରେ ଦୀର୍ଘ ସମୟ ବିଦ୍ୟୁତ୍ ବିଚ୍ଛିନ୍ନ ହୋଇଯାଉଛି। ବିଭାଗୀୟ କର୍ମଚାରୀଙ୍କୁ ପଚାରିଲେ ଏଣୁତେଣୁ କଥା କହି ସଫେଇ ଦେଉଛନ୍ତି। ଏହି ଅଞ୍ଚଳରେ ବିଦ୍ୟୁତ୍ ତାରଗୁଡିକ ୨୦ ବର୍ଷରୁ ଉର୍ଦ୍ଧ୍ୱ ହେଲାଣି। ତେଣୁ ସାମାନ୍ୟ ପବନରେ ସେଗୁଡ଼ିକ ଛିଡ଼ିଯାଉଥିବା ଦେଖାଯାଉଛି। ସେହିପରି କେତେକ ବିଦ୍ୟୁତ୍‌ଖୁଣ୍ଟ ବିପଦସଙ୍କୁଳ ଅବସ୍ଥାରେ ରହିଛି। ବିଦ୍ୟୁତ୍ ଅବ୍ୟବସ୍ଥା ପ୍ରତି ବିଭାଗୀୟ କର୍ମଚାରୀ ଗୁରୁତ୍ୱ ଦେଉ ନ ଥିବା ବେଳେ ବିଦ୍ୟୁତ୍ ଦେୟ ଆଦାୟରେ ଯୋର ଦେଉଛନ୍ତି ବୋଲି ଲୋକେ ଅଭିଯୋଗ କରିଛନ୍ତି। ତେଣୁ ବିଦ୍ୟୁତ୍ ସମସ୍ୟା ପ୍ରତି ବିଭାଗୀୟ ଉଚ୍ଚ କର୍ତ୍ତୃପକ୍ଷ ଦୃଷ୍ଟି ଦେବାକୁ ଦାବି ହୋଇଛି। ଏହା ନ ହେଲେ ଉପଭୋକ୍ତା ଆନ୍ଦୋଳନକୁ ଓହ୍ଲାଇବେ ବୋଲି ଚେତାବନୀ ଦେଇଛନ୍ତି।

ଟିକାକରଣ କେନ୍ଦ୍ରରେ ରହୁନି ସାମାଜିକ ଦୂରଦା

ସିଂହପୁର,୧୫।୬(ଡି.ଏନ.ଏ.)

ବିଞ୍ଚାରପୁର ବ୍ଲକ ଅନ୍ତର୍ଗତ ଜରି ପ୍ରାଥମିକ ସ୍ୱାସ୍ଥ୍ୟକେନ୍ଦ୍ରରେ କରୋନା ଟିକାର ଦ୍ୱିତୀୟ ଡୋଜ୍ ପ୍ରଦାନ କରାଯାଉଛି। ତେବେ ଏହି ଟିକାଦାନ ସମୟରେ ସାମାଜିକ ଦୂରତ୍ୱ କଟକଣାକୁ ପାଳନ କରାଯାଉନାହିଁ। ଶତାଧିକ ଲୋକ ସ୍ୱାସ୍ଥ୍ୟକେନ୍ଦ୍ର ପରିସରରେ ଜୁଣ୍ଡ ହେଉଛନ୍ତି। ଅଧିକାଂଶ ବିନା ମାସ୍କରେ ଲାଗିଲାଗି ଛିଡ଼ା ହେଉଛନ୍ତି। ଫଳରେ ସଂକ୍ରମଣ ବୃଦ୍ଧି ପାଇବା ନିଶ୍ଚିତ ବୋଲି ସାଧାରଣରେ ଚର୍ଚ୍ଚା ହେଉଛି। ପୋଲିସ ପକ୍ଷରୁ ଦୃଢ ପଦକ୍ଷେପ ନିଆଗଲେ ଲୋକେ ସୁରକ୍ଷିତ ଭାବେ ଟିକା ନେଇ ପାରବେ ବୋଲି କୁହାଯାଇଛି। ଏହାଛଡ଼ା କେନ୍ଦ୍ରର ଆଶା କିମ୍ବା ଅଙ୍ଗନୱାଡି କର୍ମୀ କେହି ଉପସ୍ଥିତ ରହୁ ନ ଥିବା ଦେଖାଯାଉଛି। ଏଥିପ୍ରତି ସ୍ୱାସ୍ଥ୍ୟବିଭାଗ ଦୃଷ୍ଟି ଦେବାକୁ ବୁଦ୍ଧିଜୀବୀ ମହଲରେ ଦାବି ହେଉଛି।

ଚୋରି ସାମଗ୍ରୀ ଜବତ, ୩ ଗିରଫ

କଳିଙ୍ଗନଗର/ଯାଜପୁର ରୋଡ୍, ୧୫।୬(ଡି.ଏନ.ଏ.)

କିଛିଦିନ ତଳେ ଯାଜପୁର ରୋଡ୍ ଥାନା ଅଞ୍ଚଳରେ ୨ଟି ଚୋରି ଘଟଣା ଘଟିଥିଲା। ଏହି ଘଟଣାରେ ସମ୍ପୃକ୍ତ ଥିବା ୩ ଅଭିଯୁକ୍ତଙ୍କୁ ପୋଲିସ ମଙ୍ଗଳବାର ଗିରଫ କରିବାରେ ସକ୍ଷମ ହୋଇଛି। ଏଥିସହିତ ସେମାନଙ୍କଠାରୁ ଚୋରି ସାମଗ୍ରୀ ଜବତ କରିଛି। ଗିରଫ ଅଭିଯୁକ୍ତ ହେଲେ ଯାଜପୁର ରୋଡ୍ ସାପଗଡ଼ିଆ ଅଞ୍ଚଳର ଶିବ ମୁଖୀ (୨୬), ବଡ଼ଚଣା ଥାନା ଧାନମଣ୍ଡଳ ସଞ୍ଚୟନଗର ଅଞ୍ଚଳର ହିରା ବାରିକ (୨୬), ଭଦ୍ରକ ଅଗରପଡା ଅଞ୍ଚଳର ସ୍ଥାୟୀ ବାସିନ୍ଦା ତଥା ବର୍ତ୍ତମାନ କୋପଣ୍ଡ ମହନ୍ତ ସାହିର କାଳନ୍ଦୀ ସାହୁ (୫୫)। ତେବେ ଉକ୍ତ ଘଟଣାରେ ଜଣେ ନାବାଳକଙ୍କ ସମ୍ପୃକ୍ତି ରହିଥିବାରୁ ପୋଲିସ ତାଙ୍କୁ ଅଟକ ରଖିଛି। ଘର ଭାଙ୍ଗି ଚୋରି ନେଇ ହୋଇଥିବା ଅଭିଯୋଗ ଅନୁସାରେ ଥାନାରେ (ନଂ.୨୩୪/୨୧) ଓ ମୋବାଇଲ ଚୋରି ଅଭିଯୋଗ ଆଧାରରେ ମାମଲା (ନଂ.୨୩୯/୨୧) ରୁଜୁ ହୋଇଛି।

ଯାଜପୁର ରୋଡ୍ ଅଞ୍ଚଳରେ ଘର ଭାଙ୍ଗି ଲୁଟ ଏବଂ ମୋବାଇଲ ଚୋରି ର୍ୟାକେଟ ବେଶ ସକ୍ରିୟ ହେବା ସହିତ ପୋଲିସ ପାଇଁ ଚିନ୍ତା ବଢ଼ାଇଥିଲା। ଗିରଫ ଅଭିଯୁକ୍ତଙ୍କ ଘରେ ଚଢାଉ ପରେ ସେମାନଙ୍କ ଘରୁ ମୋବାଇଲ ଫୋନ, ଘରକରଣା ସମାଗ୍ରୀ, ଟେଣ୍ଟ ହାଉସ ସାମଗ୍ରୀ, ଟିଭି, ଟଙ୍କା, ଗ୍ୟାରେଜ ସାମଗ୍ରୀ, ଫ୍ୟାନ ଓ ସିସି କ୍ୟାମେରା ପ୍ରମୁଖ ଜବତ କରାଯାଇଛି। ପୋଲିସ ଏସବୁ ଜବତ କରି ଅଧିକ ତଦନ୍ତ ଜାରି ରଖିଥିବା ଥାନାଧିକାରୀ ଅନୀଲ କୁମାର ମହାନ୍ତି ସୂଚନା ଦେଇଛନ୍ତି।

ପୋଲିସ ଜବତ କରିଥିବା ସାମଗ୍ରୀ।

ରଶି ଲଗାଇ ଯୁବକଙ୍କ ଆତ୍ମହତ୍ୟା

ରସୁଲପୁର,୧୫।୬(ଡି.ଏନ.ଏ.)

କୁଆଖିଆ ଥାନା ଅନ୍ତର୍ଗତ ମୁଗୁପାଳ ଗ୍ରାମରେ ମଙ୍ଗଳବାର ସକାଳେ ଜଣେ ଯୁବକ ରଶି ଲଗାଇ ଆତ୍ମହତ୍ୟା କରିଛନ୍ତି। ସେ ହେଲେ ଗ୍ରାମର ସୁଧାକର ସାମଲଙ୍କ ପୁଅ ପ୍ରଭାତ (୨୧)। ପ୍ରଭାତ ସକାଳୁ ଘରୁ କେଉଁ ଆଡ଼େ ପଳାଇ ଯାଇଥିଲେ। ଫେରିବାରେ ବିଳମ୍ବ ହେବାରୁ ପରିବାର ଲୋକେ ତାଙ୍କୁ ବିଭିନ୍ନ ସ୍ଥାନରେ ଖୋଜାଖୋଜି କରିଥିଲେ। ଶେଷରେ ଗାଁ କୋଠ ଘର ନିକଟରେ ପ୍ରଭାତଙ୍କୁ ଝୁଲନ୍ତା ଅବସ୍ଥାରେ ଦେଖିବାକୁ ପାଇଥିଲେ। କୋଠଘରର ପଛପଟ କବାଟ ଭାଙ୍ଗି ପ୍ରଭାତଙ୍କୁ ଉଦ୍ଧାର କରାଯାଇଥିଲା। ପରେ ତାଙ୍କୁ ମଧୁବନ ଡାକ୍ତରଖାନା ନିଆଯାଇଥିଲା। ସେଠାରେ ଡାକ୍ତର ତାଙ୍କୁ ମୃତ ଘୋଷଣା କରିଥିଲେ। ପରେ ଡାକ୍ତରଖାନା ପକ୍ଷରୁ ପୋଲିସକୁ ଅବଗତ କରାଯାଇଥିଲା। ପୋଲିସ ପହଞ୍ଚି ମୃତଦେହ ଜବତ କରି ବ୍ୟବଚ୍ଛେଦ ପାଇଁ ଜିଲା ମୁଖ୍ୟ ଚିକିତ୍ସା କେନ୍ଦ୍ରକୁ ପଠାଇଥିଲା। ଏନେଇ ପ୍ରଭାତଙ୍କ ପରିବାର ପକ୍ଷରୁ ଥାନାରେ ଅଭିଯୋଗ ହୋଇଛି। ଅଭିଯୋଗ ଆଧାରରେ ପୋଲିସ ଏକ ଅପମୃତ୍ୟୁ ମାମଲା (ନଂ.୭/୨୧) ରୁଜୁ କରି ତଦନ୍ତ ଚଳାଇଛି। ଏସ୍‌ଆଇ ସୁରେନ୍ଦ୍ର ନାଥ ସେନାପତି ମାମଲାର ତଦନ୍ତ କରୁଛନ୍ତି।

ଜମିରେ ଲହଡ଼ି ମାରୁଛି ବର୍ଷାଜଳ

ବଡ଼ଚଣା,୧୫।୬(ଡି.ଏନ.ଏ.)

ଯାଜପୁର ଜିଲା ବଡ଼ଚଣା ବ୍ଲକ ଅଞ୍ଚଳରେ ରବିବାର ଓ ସୋମବାର ଲଘୁଚାପ ଜନିତ ଲଗାଣ ବର୍ଷା ଯୋଗୁ ପ୍ରାୟ ୫୦୦ ହେକ୍ଟର ଧାନ ଜମି ଜଳମଗ୍ନ ହୋଇଛି। ଏଥିଯୋଗୁ ୧୦ ଦିନ ତଳେ ବୁଣା ଯାଇଥିବା ଶାରଦ ଧାନ ଜମିରେ ପ୍ରାୟ ୧ ଫୁଟ ଉଚ୍ଚର ପାଣି ଲହଡ଼ି ମାରୁଛି । ସମସ୍ତ ଧାନ ଗଜା ହୋଇ ନଷ୍ଟ ହେବାକୁ ବସିଛି । ଏହାକୁ ନେଇ ଚାଷୀଙ୍କ ଚିନ୍ତା ବଢ଼ିଛି। ଜମିରୁ ପାଣି ଛାଡିବାକୁ ୧ ସପ୍ତାହ ଲାଗିବ ବୋଲି ଚାଷୀମାନେ କହିଛନ୍ତି। ଚାଷୀମାନେ ଅଧିକ ଅମଳକ୍ଷମ ଧାନ ଚାଷ କରୁଥିବାରୁ ପାଣିରେ ତାହା ୩ରୁ୪ ଦିନ ବୁଡି ରହିଲେ

ଧାନ ଗଜାକୁ ନେଇ ଚିନ୍ତାରେ ଚାଷୀ

ଗଜା ହୋଇ ନଷ୍ଟ ହେବାର ସମ୍ଭାବନା ରହିଛି। ଏବେ ବି ସୁଙ୍ଗୁଡା, ବଡ଼ଚଣା, ବଡଘୁମୁରୀ, ବନ୍ତଳା, ବନ୍ଦାଲୋ, ଛତିଆ, ଚମ୍ପାପୁର, ଖଇରା, ନେଳିଆ ପଞ୍ଚାୟତର ଧାନ ଜମି ଜଳମଗ୍ନ ରହିଛି। ଚାଷୀ ଦଶରଥ ମହାନ୍ତି ଓ ରଙ୍ଗାଧର ବେହେରା କୁହନ୍ତି, ପାଖରେ ଯାହା ବିହନ ଥିଲା ତାହା ବୁଣି ଦେଇଥିଲୁ। ଚ

ଜଣେ ଯାହା କିଛି କାର୍ଯ୍ୟ କରୁ– ସବୁଥିରୁ ଆନନ୍ଦ ପାଇବା ଉଚିତ । ଏପରି କି ଯେଉଁ କାର୍ଯ୍ୟ ତୁଚ୍ଛ ମନେ ହୁଏ, ତା'ପଛରେ ମଧ୍ୟ ଗଭୀର ରହସ୍ୟ ନିହିତ ଥାଏ । –ଶ୍ରୀମା

ଚିରାଗଙ୍କ ବଂଶ

ଲିଗାସି ବା ବଂଶକୁଳ ସୂତ୍ରରେ ମିଳିଥିବା ଅଧିକାରକୁ ଜଣେ ଠିକ୍ ଭାବେ ଉପଯୋଗ କରିପାରିଲେ ତାଙ୍କର ମର୍ଯ୍ୟାଦା ବଢ଼ିଥାଏ । ଭାରତୀୟ ରାଜନୀତିରେ ଲିଗାସିର ବଡ଼ ଭୂମିକା ରହିଛି । ରହିବା ଉଚିତ ମଧ୍ୟ । କାରଣ ଏହା ରାତାରାତି ଜଣଙ୍କୁ ମିଳି ନ ଥାଏ । ଏହା ପୂର୍ବପୁରୁଷଙ୍କଠାରୁ ଗଡ଼ିଆସିଥାଏ । ହେଲେ ଦାୟାଧିକାରକୁ ଠିକ୍ ଭାବେ ପରିଚାଳନା କରି ନ ପାରିଲେ ସ୍ଥିତି ବିଗଡ଼ିଯାଏ । ଏହାର ସଦ୍ୟ ଉଦାହରଣ ଭାବେ ଲୋକ ଜନଶକ୍ତି ପାର୍ଟି (ଏଲ୍‌ଜେପି) ନେତା ଚିରାଗ ପାଶ୍ୱାନଙ୍କ କ୍ଷେତ୍ରରେ ଦେଖିବାକୁ ମିଳିଛି । ଏଲ୍‌ଜେପି ପ୍ରତିଷ୍ଠାତା ତଥା ପୂର୍ବତନ କେନ୍ଦ୍ରମନ୍ତ୍ରୀ ରାମ ବିଳାସ ପାଶ୍ୱାନଙ୍କର ଗତବର୍ଷ ଅକ୍ଟୋବର ୮ରେ ପରଲୋକ ଘଟିଥିଲା । ବିହାର ବିଧାନସଭା ନିର୍ବାଚନ ଅକ୍ଟୋବର ୨୮ରେ ଆରମ୍ଭ ହେବାକୁ ଥିଲା । ପିତାଙ୍କ ମୃତ୍ୟୁ ପରେ ଚିରାଗ ଧରି ନେଇଥିଲେ ଯେ ଅନୁକମ୍ପାମୂଳକ ଭୋଟ ପାଇ ସେ ବିହାର ସରକାର ଗଠନରେ କିଙ୍ଗ୍ ମେକର ଭୂମିକା ନିର୍ବାହ କରିବେ । ସେହି ସମୟରେ ଚିରାଗଙ୍କୁ ପ୍ରଧାନମନ୍ତ୍ରୀ ନରେନ୍ଦ୍ର ମୋଦି ହନୁମାନ ଆଖ୍ୟା ଦେଇଦେଲେ । ଏତିକିରେ ଉତ୍‌ଫୁଲ୍ଲିତ ହୋଇ ସେ ମୁଖ୍ୟମନ୍ତ୍ରୀ ନୀତୀଶ କୁମାରଙ୍କୁ ନ୍ୟୂନ କରି ଦେଖିବା ଆରମ୍ଭ କଲେ । ଏଥିସହିତ ଏଲ୍‌ଜେପି ବିହାର ବିଧାନସଭା ନିର୍ବାଚନରେ ଏକାକୀ ଲଢ଼ିବ ବୋଲି ଘୋଷଣା କଲେ । କିନ୍ତୁ ଫଳାଫଳ ତାଙ୍କ ପାଇଁ ଅଶୁଭ ହେଲା । ଦଳ ମାତ୍ର ଗୋଟିଏ ଆସନ ପାଇଲା । ଚିରାଗଙ୍କ ଅଙ୍କକଷା ଠିକ୍ ନ ହେବାରୁ ତାଙ୍କ ସାନବାପା ଲୋକ ସଭା ଏମ୍‌ପି ପଶୁପତି କୁମାର ପାରସ୍ ଏହାର ଫାଇଦା ନେବାକୁ ଆଗେଇ ଆସିଲେ । ଲୋକ ସଭାରେ ଥିବା ୬ ଏମ୍‌ପିଙ୍କ ମଧ୍ୟରେ ଫାଟ ସୃଷ୍ଟି କରି ପାରସ୍ ଅନ୍ୟ ୪ ଜଣଙ୍କୁ ନିଜ ସପକ୍ଷକୁ ନେଇ ୧୪ ଜୁନ୍‌ରେ ନିଜକୁ ଏଲ୍‌ଜେପି ସଂସଦୀୟ ଦଳ ନେତା ଘୋଷଣା କରିଛନ୍ତି । ଏପରି କି ୧୫ ଜୁନ୍‌ରେ ଚିରାଗଙ୍କୁ ପାର୍ଟିର ରାଷ୍ଟ୍ରୀୟ ଅଧ୍ୟକ୍ଷ ପଦରୁ ବହିଷ୍କାର କରାଗଲା ବୋଲି କହିଛନ୍ତି । କିନ୍ତୁ ଏହାର କିଛି ଘଣ୍ଟା ପରେ ରାଷ୍ଟ୍ରୀୟ ଅଧ୍ୟକ୍ଷ ଥିବା କହି ଚିରାଗ ତାଙ୍କ ସାନବାପାଙ୍କ ସହିତ ଅନ୍ୟ ୪ ଏମ୍‌ପିଙ୍କୁ ଦଳରୁ ବିଦା କରିଦେଇଛନ୍ତି । ଫଳରେ ଦଳକନ୍ଦଳ ଏବେ ଚରମସୀମାରେ ପହଞ୍ଚିଛି ।

ଏହା ଜଣାଶୁଣା ଯେ, ରାମ ବିଳାସ ପାଶ୍ୱାନ ଜଣେ ସୁବିଧାବାଦୀ ରାଜନେତା ଥିଲେ । ତାଙ୍କ ରାଜନୈତିକ ଇତିହାସ ଅତ୍ୟନ୍ତ ଚମତ୍କାର । ଯେକୌଣସି ଦଳ କେନ୍ଦ୍ରରେ ସରକାର ଗଢ଼ିଲା ବେଳକୁ ରାମ ବିଳାସଙ୍କ ନାମ ମନ୍ତ୍ରୀ ତାଲିକାରେ ସ୍ଥାନ ପାଉଥିଲା । ଉଦାହରଣ ସ୍ୱରୂପ ୧୯୮୯ରେ ଭି.ପି. ସିଂଙ୍କ ସରକାରରେ ରାମ ବିଳାସ ମନ୍ତ୍ରୀ ହେବାଠାରୁ ପରବର୍ତ୍ତୀ ସମୟରେ ଏଚ.ଡି. ଦେବେଗୌଡା, ଆଇ.କେ. ଗୁଜରାଲ, ଅଟଳ ବିହାରୀ ବାଜପେୟୀ, ମନମୋହନ ସିଂ ଏବଂ ନରେନ୍ଦ୍ର ମୋଦିଙ୍କ ମନ୍ତ୍ରିମଣ୍ଡଳରେ ସାମିଲ ହେବାରେ ସକ୍ଷମ ହୋଇଥିଲେ । ଏଠାରେ ମନେପଡ଼େ ୧୯୭୭ରେ ସଂସଦୀୟ ନିର୍ବାଚନରେ ହାଜିପୁର ଲୋକ ସଭା ନିର୍ବାଚନମଣ୍ଡଳୀରୁ ଜନତା ପାର୍ଟି ଟିକେଟରୁ ଲଢ଼ି ରାମ ବିଳାସ ଜିତିବା ସହ ରେକର୍ଡ ସୃଷ୍ଟି କରିଥିଲେ । ସେତେବେଳେ ତାଙ୍କ ଭୋଟ ବ୍ୟବଧାନ ସର୍ବାଧିକ ରହିଥିଲା । ସେହି ସଂଖ୍ୟା ଥିଲା ୪,୨୪,୦୦୦ ।

୨୦୦୦ ମସିହାରେ ରାମ ବିଳାସ ଏଲ୍‌ଜେପି ଗଢ଼ିଥିଲେ । ଏହି ଦଳ ଦଳିତ ଓ ପଛୁଆବର୍ଗଙ୍କ ପାଇଁ ଲଢ଼େଇ କରୁଥିବାରୁ ତାଙ୍କ ପ୍ରତି ଜନ ସମର୍ଥନ ଥିଲା । ତାଙ୍କ ଅବର୍ତ୍ତମାନରେ ଏଲ୍‌ଜେପିରେ ସର୍ବେସର୍ବା ହେବା ପାଇଁ ଦ୍ୱନ୍ଦ୍ୱ ଚାଲିଛି । ଯେଉଁ ଲିଗାସି କଥା କୁହାଯାଉଛି, ଚିରାଗ ପିତାଙ୍କ ଦାୟାଦ ହେବା ସ୍ୱାଭାବିକ । ତଥାପି ତାଙ୍କ ସାନବାପାଙ୍କ ଯୋଗଦାନ ଦଳ ପାଇଁ ଅନେକ ଗୁରୁତ୍ୱ ରଖୁଥିଲା । ରାମ ବିଳାସ କେନ୍ଦ୍ରରେ ମନ୍ତ୍ରୀ ରହି ଦିଲ୍ଲୀରେ ରହୁଥିବା ବେଳେ ବିହାର ଦାୟିତ୍ୱ ପାରସ୍‌ଙ୍କ ଉପରେ ନ୍ୟସ୍ତ ଥିଲା । ଚିରାଗ ୨୦୧୪ ସାଧାରଣ ନିର୍ବାଚନରେ ଏମ୍‌ପି ହେବା ପରେ ତାଙ୍କ ଗୁରୁତ୍ୱ ବୃଦ୍ଧି ପାଇଥିଲା । ଅନ୍ୟପକ୍ଷରେ ରାମ ବିଳାସଙ୍କ ପୁତ୍ର ରାଜନୀତିରେ ପ୍ରବେଶ କରିବା ପରେ ପାରସ୍‌ଙ୍କ ପ୍ରଭାବ ସ୍ୱାଭାବିକ ଭାବେ ହ୍ରାସ ପାଇଥିଲା । ଏଠାରେ ଉଲ୍ଲେଖଯୋଗ୍ୟ ଯେ, ରାମ ବିଳାସଙ୍କ ପ୍ରଥମ ସ୍ତ୍ରୀ ଜଣେ ଦଳିତ । ତାଙ୍କ ପିଲାମନେ ରାଜନୀତିରେ ପ୍ରବେଶ କରିବାର ସୁଯୋଗ ପାଇ ନାହାନ୍ତି । ଚିରାଗ ହେଉଛନ୍ତି ରାମ ବିଳାସଙ୍କ ଦ୍ୱିତୀୟ ସ୍ତ୍ରୀ, ଜଣେ ହରିୟାଣା ମହିଳାଙ୍କ ପୁତ୍ର । ଏହି ଦ୍ୱିତୀୟ ସ୍ତ୍ରୀ ଦଳିତ ନୁହନ୍ତି । ତେବେ ଚିରାଗ ଦଳରେ ଗୁରୁତ୍ୱ ପାଇବା ଓ ପାରସ୍‌ଙ୍କୁ ଅଣଦେଖା କରାଯିବା ଦଳ ପାଇଁ ବିଷମ ସ୍ଥିତି ସୃଷ୍ଟି କରିଛି । ଏଥିସହିତ ଖୁବ୍ ଅଳ୍ପ ସମୟ ମଧ୍ୟରେ ଚିରାଗ ବଡ଼ ହେବା ପାଇଁ ଯେଉଁ ସ୍ୱପ୍ନ ଦେଖିଲେ ସେହି ଅନୁଯାୟୀ ତୃଣମୂଳ ସ୍ତରରେ କାର୍ଯ୍ୟ କରିବାରେ ଅସଫଳ ହେଲେ । ଆଜିର ଯୁବପିଢ଼ି ରାଜନୈତିକ କ୍ଷେତ୍ରରେ ଧୈର୍ଯ୍ୟହରା ହୋଇପଡୁଛନ୍ତି । ଗୁରୁତ୍ୱପୂର୍ଣ୍ଣ ପଦବୀ ଧାରଣ କରିବା ଲାଗି ଯେଉଁ ହୋମ୍‌ୱାର୍କର ଆବଶ୍ୟକତା ରହିଛି ତାହା ସେମାନେ କରିବାକୁ ଚାହୁଁ ନାହାନ୍ତି । ଫଳରେ ସେମାନେ ନିଜକୁ ଉଚିତ ଭାବେ ଉପସ୍ଥାପନ କରିପାରୁ ନାହାନ୍ତି ଏବଂ ରାଜନୀତି ମଧ୍ୟ କଳୁଷିତ ହେଉଛି ।

ଆଜିର ଭାରତରେ କଂଗ୍ରେସର ଗାନ୍ଧୀ ପରିବାରକୁ ଲକ୍ଷ୍ୟକରି ବଂଶବାଦ ବିରୋଧରେ ଯେଉଁ ମତ ସୃଷ୍ଟି କରିବାର ପ୍ରୟାସ କରାଯାଉଛି, ଭାରତୀୟ ସମାଜ ପାଇଁ ହାନି ଘଟାଇପାରେ । ଏହା ସତ୍ୟ ହୋଇପାରେ ଯେ ରାହୁଲ ଗାନ୍ଧୀ ଜଣେ ଅସଫଳ ରାଜନେତା । କିନ୍ତୁ କୁଳ ବା ବଂଶବାଦ ମଣିଷର ଚରିତ୍ରକୁ ଗଢ଼ିଥାଏ । ଯୋଗ୍ୟ ସନ୍ତାନ ହାସଲ କରିବା ପାଇଁ ମାତାପିତାଙ୍କୁ ଯୋଗ୍ୟ ହେବାକୁ ପଡ଼ିଥାଏ । ଅଜଣା ଅଚିହ୍ନା ଚୌକିଦାରକୁ ଘର ଜଗିବା ପାଇଁ ଛଡ଼ାଯାଏ ନାହିଁ । ରାଜନୀତି ସମେତ ସବୁ କ୍ଷେତ୍ରରେ ବଂଶବାଦର ଗୁରୁତ୍ୱ ରହିଛି । ପୃଥ୍ୱୀରାଜ କପୁରଙ୍କ ପୁତ୍ର ରାଜ, ସମ୍ମି ଓ ଶଶି କେବଳ ନୁହନ୍ତି, ତାଙ୍କ ନାତି ଓ ଅଣନାତି ମଧ୍ୟ ସିନେମା ଜଗତରେ ପ୍ରତିଷ୍ଠିତ । ଧୀରୁଭାଇଙ୍କ ପୁଅ ମୁକେଶ ଓ ଅନିଲ ଶିଳ୍ପଜଗତରେ ସର୍ବାଗ୍ରେ । ସେହିଭଳି ଭାରତରେ ଯାତ୍ରାପାର୍ଟି ମାଲିକଙ୍କ ପୁଅ ମାଲିକ ଏବଂ ଓକିଲ ଓ ଡାକ୍ତରଙ୍କ ପିଲା ମଧ୍ୟ ସେହି ପେସାରେ ଯାଆନ୍ତି । ଯେତେବେଳେ ବଂଶରେ ଦୁର୍ବଳତା ଆସେ ସେତେବେଳେ ସେହି ସନ୍ତାନର ଅଧୋଗତି ଘଟେ ଓ ସେହି ପରିବାର ଧ୍ୱଂସ ପାଇଯାଏ । କିନ୍ତୁ ତାହାର ଅର୍ଥ ନୁହେଁ ଯେ ବଂଶବାଦର ମୂଲ୍ୟ ନାହିଁ ।

ଦୃଷ୍ଟିପାତ

କୋଭିଡ୍–୧୯ ମହାମାରୀ ଦେଶରେ ଅନେକ ପିଲାଙ୍କୁ ଅନାଥ କରିଛି । ଏହି ସଂଖ୍ୟା ପ୍ରତ୍ୟେକ ଦିନ ବଢ଼ିବାରେ ଲାଗିଛି । ଜୁନ୍ ପ୍ରଥମ ସପ୍ତାହରେ ସୁପ୍ରିମକୋର୍ଟଙ୍କୁ ଜାତୀୟ ଶିଶୁ ଅଧିକାର ସୁରକ୍ଷା କମିଶନ (ଏନ୍‌ସିପିସିଆର୍)ପ୍ରଦାନ କରିଥିବା ତଥ୍ୟ ଅନୁଯାୟୀ ବାପା, ମା' କିମ୍ବା ଉଭୟଙ୍କୁ କୋଭିଡ୍ ଓ ଅଣ କୋଭିଡ୍ ରୋଗରେ ହରାଇ ଅନାଥ ହୋଇଥିବା ଶିଶୁଙ୍କ ସଂଖ୍ୟା ୩୦,୦୭୧ । ମହାରାଷ୍ଟ୍ରରେ ସର୍ବାଧିକ ୭,୦୮୪ ପିଲା ଅନାଥ ହୋଇଥିବା ବେଳେ ତେଲଙ୍ଗାନା, ତାମିଲନାଡୁ, କେରଳ, କର୍ନାଟକ, ଗୁଜରାଟ, ରାଜସ୍ଥାନ, ଉତ୍ତରପ୍ରଦେଶ, ବିହାର, ଝାଡ଼ଖଣ୍ଡ ଆଦି ରାଜ୍ୟରେ ଏମାନଙ୍କ ସଂଖ୍ୟା ମଧ୍ୟ ଅଧିକ । ତେବେ ବିଭିନ୍ନ ରାଜ୍ୟରେ କୋଭିଡ୍‌ଜନିତ ମୃତକଙ୍କ ସଂଖ୍ୟାର ପୁନଃ ଆକଳନ କରାଯାଉଥିବା ହେତୁ ଅନାଥଙ୍କ ସଂଖ୍ୟା ମଧ୍ୟ ବୃଦ୍ଧି ପାଇବାର ଆଶଙ୍କା ରହିଛି । ଏହି ପିଲାଙ୍କ ପାଇଁ କେନ୍ଦ୍ର କେଉଁ ପ୍ରକାର କଲ୍ୟାଣକାରୀ ଯୋଜନା କରିଛି ସେ ସମ୍ପର୍କରେ ଜାଣିବା ପାଇଁ ସୁପ୍ରିମକୋର୍ଟ ଇଚ୍ଛାପ୍ରକାଶ କରିଥିଲେ । ଏହାପରେ ଓଡ଼ିଶା ସମେତ କେତେକ ରାଜ୍ୟ ସରକାର ସ୍ୱାଧୀନ ଭାବେ, ଏହି ପିଲାଙ୍କ ପାଇଁ ନିଜସ୍ୱ ଯୋଜନା ଘୋଷଣା କଲେଣି । ୨୦୧୮ରେ ୟୁନିସେଫ୍ ତଥ୍ୟରେ ବିଭିନ୍ନ କାରଣରୁ ଅନାଥଙ୍କ ସଂଖ୍ୟା ପାଖାପାଖି ୩ କୋଟି ରହିଥିଲା । କୋଭିଡ୍ ମହାମାରୀ ଏହାକୁ ବଢ଼ାଇ ଦେଇଛି । ମହାମାରୀରେ ଅନାଥଙ୍କ ପାଇଁ ଏବେ ଯେଉଁ କଲ୍ୟାଣକାରୀ ଯୋଜନା କରାଯାଇଛି ତାହା ସ୍ୱାଗତଯୋଗ୍ୟ, କିନ୍ତୁ ଏମାନଙ୍କ ବ୍ୟତୀତ ଜମ୍ମୁ–କଶ୍ମୀର, ଆସାମ, ନାଗାଲାଣ୍ଡ, ମଣିପୁର ଆଦି ରାଜ୍ୟରେ ଅସ୍ୱାଭାବିକ ପରିସ୍ଥିତି ଉପୁଜୁଥିବା ଯୋଗୁ ଅନେକ ପିଲା ଅନାଥ ହେବା ଶୁଣାଯାଉଛି । ୧୮ ବର୍ଷରୁ କମ୍ ଅନାଥ ପିଲାଙ୍କର ଏକ ସ୍ୱତନ୍ତ୍ର ଗଣନା କରାଯିବା ସହ ସରକାରୀ ଏବଂ ସାମାଜିକ ଦୃଷ୍ଟି ପଡ଼ିବାର ଆବଶ୍ୟକତା ରହିଛି । କାରଣ ୩ କୋଟିରୁ ଊର୍ଦ୍ଧ୍ୱ ପିଲାଙ୍କୁ ଯଦି ଭାରତର ସମାଜ ସମ୍ପୂର୍ଣ୍ଣ ଭୁଲିଯାଏ, ତେବେ ସେମାନଙ୍କ ଭବିଷ୍ୟତ ଅନ୍ଧକାରମୟ ହେବା ସହିତ ଦେଶରେ ସାମାଜିକ ବିଶୃଙ୍ଖଳା ବୃଦ୍ଧି ପାଇବାର ଆଶଙ୍କା ରହିଛି ।

କରୋନା ଭୂତାଣୁ କ'ଣ ଚାଇନାରେ ତିଆରି

ପ୍ରଫେସର ରମେଶ ଚନ୍ଦ୍ର ପରିଡ଼ା

ବିଗତ ପ୍ରାୟ ଦୁଇ ବର୍ଷ (୨୦ ମାସ) ଧରି କୋଭିଡ୍–୧୯ ମହାମାରୀ ବିଶ୍ୱର ୨୨୦ ଦେଶରେ ନିୟୁତ ନିୟୁତ (ପ୍ରାୟ ୪ ନିୟୁତ) ଲୋକଙ୍କର ଜୀବନ ନେଇ ସାରିଲାଣି । କୋଟି କୋଟି ଲୋକ ଏଥିରେ ସଂକ୍ରମିତ ହେଲେଣି ଏବଂ ଭୁଗୁଡ଼ି ପଡ଼ିଲାଣି ଅନେକ ଦେଶର ଅର୍ଥନୀତି । ଏ ବିଭୀଷିକା ଦ୍ୱିତୀୟ ବିଶ୍ୱଯୁଦ୍ଧକୁ ବଳିଯାଇଥିବା କୁହାଯାଉଛି । ତେବେ ଆଜି ପର୍ଯ୍ୟନ୍ତ ନିର୍ଦ୍ଦିଷ୍ଟ ଭାବେ ନିର୍ଦ୍ଧାରଣ କରି ହେଉନି, ଚାଇନାର ଉହାନଠାରେ ପ୍ରଥମେ ଏ ମାରାତ୍ମକ ଭୂତାଣୁ ସୃଷ୍ଟି ହେଲା କିପରି । ଏଠାରେ ଅବସ୍ଥିତ ସେ ଦେଶର ପ୍ରତିରକ୍ଷା ବିଭାଗ ଅଧୀନରେ ପରିଚାଳିତ 'ଉହାନ ଇନ୍‌ଷ୍ଟିଚ୍ୟୁଟ ଅଫ ଭାଇରୋଲୋଜି' । ଏଠାରେ ବିବିଧ ନୂତନ ଭୂତାଣୁ ପ୍ରତିରୋଧୀ ଟିକା ଓ ଔଷଧ ପ୍ରସ୍ତୁତ ଲାଗି ଗବେଷଣା ଚାଲିଥିବା କୁହାଯାଉଥିଲା । ଏଣୁ ଚାଇନାର ଚିରଶତ୍ରୁ ଆମେରିକା ମଧ୍ୟ ଏହାକୁ ଆର୍ଥିକ ଏବଂ ବୈଷୟିକ ସାହାଯ୍ୟ ପ୍ରଦାନ କରୁଥିଲା । ତେବେ ପ୍ରକୃତରେ ଏହା ବିଶ୍ୱରେ ନିଷିଦ୍ଧ ହୋଇଥିବା ଜୈବିକ ଅସ୍ତ୍ର ଗୋପନରେ ତିଆରି କରିବା ଲାଗି ଅଭିପ୍ରେତ ବୋଲି ସନ୍ଦେହ ଅନେକ ଦିନୁ ଆରମ୍ଭ ହୋଇଥିଲା । ତେଣୁ ଏହିଠାରେ ହିଁ ଏହି ମାରାତ୍ମକ ଭୂତାଣୁଟି ଜିନୀୟ ପରିବର୍ତ୍ତନ ମାଧ୍ୟମରେ ତିଆରି କରାଯାଇଥିବା ଆମେରିକା, ଇଂଲଣ୍ଡ ସମେତ ବହୁ ଦେଶର ବୈଜ୍ଞାନିକ ମତ ଦେବାକୁ ଲାଗିଲେ । ତେବେ ଏହା ସେଠାର ମାଂସ ବଜାରରେ ବାଦୁଡ଼ିଠାରେ ପ୍ରାକୃତିକ ଭାବେ ସୃଷ୍ଟି ହୋଇଥିବା ଦାବି କରି ଚାଇନା ଏ ପ୍ରଶ୍ନକୁ ଏଡ଼ାଇ ଚାଲିଲା । ଅନ୍ୟପକ୍ଷରେ, କ୍ରମେ ବିଭିନ୍ନ ଆନୁଷଙ୍ଗିକ ଘଟଣାମାନ ବିଚାରକୁ ନେଇ କରାଯାଉଥିବା ଅଧ୍ୟୟନ ଓ ଗବେଷଣାରୁ ଏହା ସେଠାର ବିଜ୍ଞାନାଗାର ମଧ୍ୟରେ କୃତ୍ରିମ ଉପାୟରେ ତିଆରି କରାଯାଇଥିବା ସନ୍ଦେହ ଘନୀଭୂତ ହେବାରେ ଲାଗିଛି । ଏହାକୁ ଆହୁରି ଅଧିକ ଘନ କରିଛି ସେଠାକୁ ଯାଇ ଏ ବିଷୟରେ ପ୍ରତ୍ୟକ୍ଷ ଅନୁଧ୍ୟାନ କରିବାକୁ ବିଶ୍ୱ ସ୍ୱାସ୍ଥ୍ୟ ସଂସ୍ଥାର ବିଶେଷଜ୍ଞମାନଙ୍କୁ ଚାଇନା ଅନୁମତି ନ ଦେବା । ଏଣୁ କେତେକ ବୈଜ୍ଞାନିକ ନିର୍ଦ୍ଦିଷ୍ଟ ଭାବେ କହିବାକୁ ଲାଗିଲେଣି ଯେ କୋଭିଡ୍–୧୯ ଭୂତାଣୁ ସେଠାର 'ଉହାନ ଇନ୍‌ଷ୍ଟିଚ୍ୟୁଟ ଅଫ ଭାଇରୋଲୋଜି'ର ଗବେଷଣାଗାରରେ ହିଁ ତିଆରି କରାଯାଇଥିଲା ଏବଂ ସମ୍ଭବତଃ ତାହାକୁ ବାଦୁଡ଼ି ଦେହରେ ପରୀକ୍ଷା କରାଯାଇଥିଲା ।

ଏଭଳି ମତ ଦେଉଥିବା ବୈଜ୍ଞାନିକମାନଙ୍କ ମଧ୍ୟରେ ଅଗ୍ରଗଣ୍ୟ ହେଲେ ଇଂଲଣ୍ଡର ପ୍ରଫେସର ଆଂଗୁସ ଡାଲ୍‌ଗ୍ଲେଇସ ଏବଂ ନରୱେର ଡକ୍ଟର ବିର୍‌ଗର୍ ସୋରେନସେନ । ନିକଟରେ (ମେ ୨୦୨୧ ଶେଷ ସପ୍ତାହରେ) ସେମାନେ ଘୋଷଣା କରିଛନ୍ତି ଯେ, ଏ ଭୂତାଣୁର କୌଣସି ବିଶ୍ୱାସଯୋଗ୍ୟ ପୂର୍ବ ପୁରୁଷ ନାହିଁ । ଏଣୁ ତାହା 'ଉହାନ ଇନ୍‌ଷ୍ଟିଚ୍ୟୁଟ ଅଫ ଭାଇରୋଲୋଜି'ରେ ହିଁ ତିଆରି ହୋଇଛି । ଏହାକୁ ତିଆରି କରିଛନ୍ତି ସେଠାର 'ଗେନ୍ ଅଫ ଫଙ୍କ୍‌ସନ' ପ୍ରକଳ୍ପର ବୈଜ୍ଞାନିକମାନେ । ଚାଇନାର ଗୁମ୍ଫାଗୁଡ଼ିକରେ ବାସ କରୁଥିବା ବାଦୁଡ଼ିଠାରେ ଥିବା ଏକ ପ୍ରକାର ଭୂତାଣୁ ନେଇ ତାହାର ଜିନୀୟ ପରିବର୍ତ୍ତନ ଆଣି ତା' ଦେହରେ ନୂତନ ପ୍ରୋଟିନ ଶୁଣ୍ଢଟିଏ ସୃଷ୍ଟି କରିବା ଫଳରେ ଏହାର ଉତ୍ପନ୍ନ ହୋଇଛି ।

ଡାଲ୍‌ଗ୍ଲେଇସ ଏବଂ ସୋରେନସେନ ଭୂତାଣୁ ନମୁନାଗୁଡ଼ିକରେ କିଛି 'ଅନନ୍ୟ ଅଙ୍ଗୁଳି ଛାପ' ଆବିଷ୍କାର କରିଛନ୍ତି, ଯାହା କି ସେମାନଙ୍କ ମତରେ କେବଳ ବିଜ୍ଞାନାଗାର ମଧ୍ୟରେ କୃତ୍ରିମ ପରିବର୍ତ୍ତନ ମାଧ୍ୟମରେ ହିଁ ସମ୍ଭବ । ତେବେ, ଏହାର ସଂକ୍ରମଣ ବିଶ୍ୱକୁ ବ୍ୟାପିଗଲା ପରେ ସେଠାର ସରକାର ଏହା ସମ୍ପର୍କରେ ସୂଚନାମାନ ନଷ୍ଟ କରିବାରେ ଲାଗିଛନ୍ତି । ବିଗତ ମେ ୩୦, ୨୦୨୧ ସଂଖ୍ୟା 'ଦି ଡେଲିମେଲ'ରେ ପ୍ରକାଶିତ ବିବରଣୀ ଅନୁସାରେ ଉପରୋକ୍ତ ବୈଜ୍ଞାନିକ ଦ୍ୱୟ 'ଦ କ୍ୱାର୍ଟରଲି ରିଭ୍ୟୁ ଅଫ ବାଇଓ ଫିଜିକ୍‌ସ ଡିସ୍‌କଭରୀ' ପତ୍ରିକାରେ ୨୨ ପୃଷ୍ଠା ସମ୍ବଳିତ ବୈଜ୍ଞାନିକ ନିବନ୍ଧଟିଏ ପ୍ରକାଶ କରିଛନ୍ତି । ଏଥିରେ ଦର୍ଶାଯାଇଛି ଯେ, ଏ ଭୂତାଣୁର ଶୁଣ୍ଢରେ ୪ଟି ଯୁକ୍ତ ଚାର୍ଜ ବିଶିଷ୍ଟ ଆମିନୋ ଅମ୍ଳ ରହିଛି । ଏଣୁ ତାହା ସହଜରେ ମଣିଷର ବିଯୁକ୍ତ ଚାର୍ଜ ଯୁକ୍ତ ଅଙ୍ଗ ସହିତ ଯୋଡ଼ି ହୋଇଯାଉଛି । ଯୁକ୍ତ ଚାର୍ଜବିଶିଷ୍ଟ ଆମିନୋ ଅମ୍ଳ ପରସ୍ପରକୁ ବିକର୍ଷଣ କରନ୍ତି । ଏଣୁ ପ୍ରାକୃତିକ ଭୂତାଣୁ ବା ଅନ୍ୟ ସୂକ୍ଷ୍ମ ଜୀବଙ୍କଠାରେ ଏହା ଗୋଟିଏ ଧାଡ଼ିରେ ୩ଟି ମଧ୍ୟ ଦେଖାଯିବା ବିରଳ । କେବଳ କୃତ୍ରିମ ଉପାୟରେ ହିଁ ଏହା ସମ୍ଭବ । ଅତଏବ ନିଃସନ୍ଦେହରେ କୋଭିଡ୍–୧୯ ଭୂତାଣୁଟି ଏକ 'ଚିମର (ସଂକର) ଏବଂ ତାହା 'ଗେନ୍ ଅଫ ଫଙ୍କ୍‌ସନ' ପ୍ରକଳ୍ପ ଦ୍ୱାରା ହିଁ ପ୍ରସ୍ତୁତ ।

ଇତିମଧ୍ୟରେ 'ଡ୍ରାଷ୍ଟିକ' ନାମକ ଏକ ଆନ୍ତର୍ଜାତିକ ସଙ୍ଗଠନ ଏହାର ଉତ୍ପତ୍ତି ସମ୍ପର୍କରେ ଅନୁଧ୍ୟାନ ଚଳାଇଛି ଇଣ୍ଟରନେଟ ମାଧ୍ୟମରେ କିଛି ସଂପୃକ୍ତ ଗବେଷକ ତଥା ଅନୁଷ୍ଠାନ ସହିତ ସମ୍ପର୍କ ସ୍ଥାପନ କରି । ନିଜର ନାମ ଗୋପନ ରଖି ଟୁଇଟରରେ 'ଦ ସିକର' ରୂପେ ପରିଚୟ ପ୍ରଦାନ କରି ଜଣେ ଭାରତୀୟ ମଧ୍ୟ ଏଥିସହିତ ସାମିଲ ହୋଇଛନ୍ତି । ସେମାନେ ଏଥିରୁ ପ୍ରାପ୍ତ ତଥ୍ୟଗୁଡ଼ିକୁ ବିଶ୍ଳେଷଣ କରି ଏ ଭୂତାଣୁ ଚାଇନାର ବିଜ୍ଞାନାଗାରରେ ପ୍ରସ୍ତୁତ ହୋଇଥିବାର ସମ୍ଭାବନା ଉଜ୍ଜ୍ୱଳ ବୋଲି ମତ ଦେଉଛନ୍ତି । ସେହିପରି ପୁଣେର ବୈଜ୍ଞାନିକ ଦମ୍ପତି ଡକ୍ଟର ମୋନାଲି ସି ରାହଲକର (ଅଗରକର ରିସର୍ଚ୍ଚ ଇନ୍‌ଷ୍ଟିଚ୍ୟୁଟ) ଏବଂ ଡକ୍ଟର ରାହୁଲ ବାହୁଲିକର (ବିଏଆଇଏଫ ଡେଭେଲପମେଣ୍ଟ ଏଣ୍ଡ ରିସର୍ଚ୍ଚ ଫାଉଣ୍ଡେସନ) ବିଭିନ୍ନ ପତ୍ରପତ୍ରିକାରେ ପ୍ରକାଶିତ ଚାଇନାର ଗବେଷକମାନଙ୍କ ପୁରୁଣା ତଥ୍ୟମାନ ସଂଗ୍ରହ କରି ଏ ଦିଗରେ ଅନୁଧ୍ୟାନ ଚଳାଇଛନ୍ତି । ଏମାନେ ମଧ୍ୟ 'ଡ୍ରାଷ୍ଟିକ' ସହିତ ସଂପୃକ୍ତ ।

ସେମାନଙ୍କ ଦ୍ୱାରା ସଂଗୃହୀତ ଅନ୍ୟତମ ଗୁରୁତ୍ୱପୂର୍ଣ୍ଣ ତଥ୍ୟ ଅନୁସାରେ ୨୦୧୨ ମସିହାରେ ଚାଇନାର ଉହାନ ନିକଟବର୍ତ୍ତୀ ମୋଜିଆଙ୍ଗ ଖଣି ଅଞ୍ଚଳର ବାଦୁଡ଼ିଗୁଡ଼ିକ ବାସ କରୁଥିବା ଏକ ଗୁମ୍ଫାକୁ ପରିଷ୍କାର କରିବା ଲାଗି ଛ'ଜଣ ଶ୍ରମିକଙ୍କୁ ନିୟୋଜିତ କରାଯାଇଥିଲା । କିଛିଦିନ ପରେ ସେମାନଙ୍କ ମଧ୍ୟରୁ ତିନିଜଣ ନିମୋନିଆ ଭଳି ଲକ୍ଷଣ ଥିବା ଏକ ନୂତନ ରୋଗରେ ପ୍ରାଣ ହରାଇଥିଲେ । ସେମାନେ ଏକ କବକ ଦ୍ୱାରା ସଂକ୍ରମିତ ହୋଇଥିଲେ ବୋଲି ୨୦୧୩ ମସିହାରେ ମତ ଦେଇଥିଲେ 'ଉହାନ ଇନ୍‌ଷ୍ଟିଚ୍ୟୁଟ ଅଫ ଭାଇରୋଲୋଜି'ର ନିର୍ଦ୍ଦେଶିକା ଡକ୍ଟର ଶି ଝେଂଗଲୀ । ତେବେ ଉପରୋକ୍ତ ଭାରତୀୟ ବୈଜ୍ଞାନିକ ଦମ୍ପତିଙ୍କ ସମେତ 'ଡ୍ରାଷ୍ଟିକ'ର ଅନ୍ୟମାନେ ଦାବି କରୁଛନ୍ତି ଯେ, ତାହା ଥିଲା ଚିହ୍ନଟ ହୋଇ ନ ଥିବା କରୋନା ଭୂତାଣୁର ଏକ ନୂତନ ରୂପ । ସେମାନେ ଏହାକୁ ନେଇ ବାଢୁଥିବା ଯୁକ୍ତି ଅନୁସାରେ ଏହି ଖଣି ଶ୍ରମିକଙ୍କଠାରେ ପ୍ରକଟିତ ଲକ୍ଷଣଗୁଡ଼ିକ ମଧ୍ୟରେ ଥିଲା ନିମୋନିଆ ସଦୃଶ୍ୟ ଏବଂ ଶ୍ୱାସକ୍ରିୟାଜନିତ । ପୁନଶ୍ଚ ସେ

ସଂକ୍ଷେପରେ

ସଂରକ୍ଷିତ ଜଙ୍ଗଲରୁ ହାତୀ ମୃତଦେହ ଠାବ

ବନ୍ତଳା, ୧୫।୬(ଡି.ଏନ.ଏ.): ଅନୁଗୋଳ ବନାଞ୍ଚଳ ପୁରୁଣାକୋଟ ଥାନା ଅଧୀନ ଜଗନ୍ନାଥପୁର ଗ୍ରାମ ନିକଟବର୍ତ୍ତୀ ସଂରକ୍ଷିତ ଜଙ୍ଗଲରୁ ମଙ୍ଗଳବାର ଅପରାହ୍ନରେ ଏକ ମାଈହାତୀର ମୃତଦେହ ଠାବ କରାଯାଇଛି। ଜଙ୍ଗଲରେ ହାତୀ ମୃତଦେହ ପଡ଼ିଥିବା ସୂଚନା ପାଇ ରେଞ୍ଜ ଅଧିକାରୀ ସତ୍ୟବ୍ରତ ପ୍ରଧାନ ସଦଳବଳ ପହଞ୍ଚିଥିଲେ। ଅନୁଗୋଳ ଡିଏଫ୍‌ଓ ପ୍ରସନ୍ନ ବେହେରା, ପ୍ରାଣୀଧନ ଚିକିତ୍ସାଧିକାରୀ ଘଟଣାସ୍ଥଳରେ ତଦନ୍ତ କରିବା ପରେ ମୃତହାତୀର ବ୍ୟବଚ୍ଛେଦ କରାଯାଇଥିଲା। ତେବେ କେଉଁ କାରଣରୁ ଏହାର ମୃତ୍ୟୁ ଘଟିଲା ତାହା ସ୍ପଷ୍ଟ ହୋଇନାହିଁ। ଶିକାରୀ ଫାଶରେ ହାତୀଟିର ଜୀବନ ଯାଇଥିବା ଅଞ୍ଚଳରେ ଚର୍ଚ୍ଚା ହେଉଛି। ଏ ସମ୍ପର୍କରେ ରେଞ୍ଜ ଅଧିକାରୀ ପ୍ରଧାନ କୁହନ୍ତି, ଘଟଣାର ତଦନ୍ତ ଚାଲିଛି। ବ୍ୟବଚ୍ଛେଦ ରିପୋର୍ଟ ଆସିବା ପରେ ଏହାର କାରଣ ସ୍ପଷ୍ଟ ହେବ।

ପ୍ରେମିକଙ୍କ ଗଳା କାଟି ଦେଲେ ଭାଇ

ଭଉଣୀଙ୍କୁ ପ୍ରେମ ନିବେଦନ କାଳ ହେଲା

ପାରାଦୀପ, ୧୫।୬(ସ୍ୱ.ପ୍ର.): ଭଉଣୀଙ୍କୁ ପ୍ରେମ ନିବେଦନ କରିଥିବା ପ୍ରେମିକଙ୍କ ଗଳା କାଟି ଦେଇଛନ୍ତି ଭାଇ। ପାରାଦୀପ ଅଭୟଚାନ୍ଦପୁର ଥାନା ଅଞ୍ଚଳରେ ମଙ୍ଗଳବାର ଏହି ଘଟଣା ଘଟିଛି। ପୋଲିସ ଅଭିଯୁକ୍ତ ଭାଇଙ୍କୁ ଗିରଫ କରିବା ସହ ମାମଲା (ନଂ.୪୭/୨୧) ରୁଜୁ କରିଛି। ଗୁରୁତର ଅବସ୍ଥାରେ ପ୍ରେମିକଙ୍କୁ ପ୍ରଥମେ ବିଜୁ ମେମୋରିଆଲ ହସ୍ପିଟାଲ ଓ ପରେ କଟକ ବଡଡାକ୍ତରଖାନା ସ୍ଥାନାନ୍ତର କରାଯାଇଛି। ପ୍ରେମିକ ଜଣକ ହେଲେ ସ୍ଥାନୀୟ ଅଞ୍ଚଳର ଚିନ୍ମୟ ମଲ୍ଲିକ। ପୋଲିସ ସୂଚନା ଅନୁଯାୟୀ, ଚିନ୍ମୟ ବାରମ୍ବାର ଅଭିଯୁକ୍ତଙ୍କ ଭଉଣୀକୁ ପ୍ରେମ ନିବେଦନ କରୁଥିଲେ। ଏଥିସହ ବିଭିନ୍ନ ସମୟରେ ଅଶାଳୀନ ବ୍ୟବହାର କରୁଥିଲେ। ଏ ନେଇ ଯୁବତୀ ଜଣକ ଘରେ ସବୁକଥା ଜଣାଇଥିଲେ। ମଙ୍ଗଳବାର ରଜ ଉତ୍ସବ ସମୟରେ ଘର ପାଖରେ ପୁଣି ସମାନ ଘଟଣା ଘଟିଥିଲା। ଏହି ସମୟରେ ଅଭିଯୁକ୍ତ ଭାଇ ଉପସ୍ଥିତ ଥିଲେ। ଚିନ୍ମୟ ପ୍ରେମ ନିବେଦନ କରିବାବେଳେ ଅଭିଯୁକ୍ତ ଉତ୍‌କ୍ଷିପ୍ତ ହୋଇ ଏକ ବ୍ଲେଡରେ ତାଙ୍କ ଗଳା କାଟି ଦେଇଥିଲେ।

ରୟତି ଜମିରୁ ବେଆଇନ ଗଛକଟା

ସମ୍ବଲପୁର, ୧୫।୬(ବ୍ୟୁରୋ)

ସମ୍ବଲପୁର ବନଖଣ୍ଡରେ ରୟତି ଜମିରୁ ବେଆଇନ ଭାବେ ଗଛକଟା ଚାଲିଛି। ଆବେଦନ କରିଥିବା ଜମିର ସାବିକ କିସମ ଓ ହାଲ୍ କିସମ ମେଳ ଖାଉ ନ ଥିଲେ ମଧ୍ୟ ବେଆଇନ ଭାବେ ଅନୁମତି ଦିଆଯାଉଛି। ସାବିକ ଓ ହାଲ୍ କିସମ ସମାନ ହେଲେ ବିଭିନ୍ନ ଦିଗକୁ ତର୍ଜମା କରି ଡିଏଫ୍‌ଓ ଗଛ କାଟିବାକୁ ଅନୁମତି ଦେବା ନିୟମ ରହିଛି। ହେଲେ ଏଠାରେ ତାହାର ବ୍ୟତିକ୍ରମ ଦେଖାଦେଇଛି। ୪ବର୍ଷ ଭିତରେ ଏହି ବନଖଣ୍ଡରେ ପ୍ରାୟ ୧ ଲକ୍ଷରୁ ଊର୍ଦ୍ଧ୍ୱ ଗଛ କାଟିବା ପାଇଁ ଅନୁମତି ଦିଆଯାଇଛି, ଯାହା ୧୦ ଲକ୍ଷ ସିଏଫ୍‌ଟିରୁ ଊର୍ଦ୍ଧ୍ୱ ହେବ ବୋଲି ଅଭିଯୋଗ ହେଉଛି।

ମାଫିଆମାନେ ଗଛ କାଟିବା ପାଇଁ ପ୍ରଥମେ ରୟତି ଜମି ମାଲିକଙ୍କ ନାମରେ ଅନୁମତି ନେଉଛନ୍ତି। ପରେ ସେମାନେ ଅନୁମତି ପାଇଥିବା ଗଛ କାଟିବା ସହ ଜମି ନିକଟ ଜଙ୍ଗଲରେ ଥିବା ମୂଲ୍ୟବାନ ଗଛ କାଟି ନେଉଛନ୍ତି। ଏଥିରେ ପ୍ରାୟ ୧୦ କୋଟି ଟଙ୍କାର କାରବାର ହୋଇଥିବା ଅଭିଯୋଗ ହେଉଛି। ଏଭଳି ଲକ୍ଷାଧିକ ଗଛ ବିହାର, ଝାଡ଼ଖଣ୍ଡ, କଲିକତା, ଛତିଶଗଡ଼, ମଧ୍ୟପ୍ରଦେଶ ସମେତ ରାଉରକେଲା, ଭଦ୍ରକ, କଟକ, ଭୁବନେଶ୍ୱର, ଅନୁଗୋଳ ଆଦି ଜିଲାକୁ ଚୋରା ଚାଲାଣ ହେଉଛି। ଏଥିରେ ଝାଡ଼ଖଣ୍ଡ ଓ ରାଉରକେଲାର ମାଫିଆ ସମ୍ପୃକ୍ତ ରହିଥିବା ବେଳେ ଜିଲାର କେତେଜଣ ରାଜନେତା ମଧ୍ୟସ୍ଥ କାମ କରୁଛନ୍ତି। ଜମି ମାଲିକମାନଙ୍କଠାରୁ ସିଏଫ୍‌ଟି ୫୦ ଟଙ୍କାରେ କିଣୁଥିବା ବେଳେ ବଜାରରେ ୫ ଶହରୁ ୬ ଶହ ଟଙ୍କାରେ ବିକ୍ରି କରାଯାଉଛି। ପ୍ରାୟ ୧୦ ଗୁଣା ଲାଭ ମିଳୁଥିବାରୁ ମୋଟା ଅଙ୍କରେ ଭାଗବଣ୍ଟା ହେଉଛି। ବନ ବିଭାଗର କେତେଜଣ ଅଧିକାରୀ ଓ କର୍ମଚାରୀ ଏଥିରେ ସହଯୋଗ କରୁଛନ୍ତି। ଜମିମାଲିକଙ୍କ ନାମରେ ଅନୁମତି ପାଇଥିବା କେତେକ ଗଛର ଟ୍ରାନ୍‌ଜିଟ ପାସ୍ ତିଆରି କରି ଜଙ୍ଗଲରୁ ଗଛ କାଟି ବିକ୍ରି କରାଯାଉଛି। ଏ ନେଇ ବନ ବିଭାଗ ମଧ୍ୟ କାର୍ଯ୍ୟାନୁଷ୍ଠାନ ଗ୍ରହଣ କରୁନାହିଁ। ଗଛ କାଟିବା ପୂର୍ବରୁ ରାଜସ୍ୱ ଓ ବନ ବିଭାଗ ପକ୍ଷରୁ ରିପୋର୍ଟ ପ୍ରସ୍ତୁତ ହୋଇଥାଏ। ଗଛର ମୋଟେଇ, କେତେ ଦୂରତାରେ ଗଛ ରହିଛି, ଜମିର କିସମ ଓ ପରିମାଣ ଆଦି ଯାଞ୍ଚ ହୋଇଥାଏ। ସ୍ଥାନୀୟ ତହସିଲ ପକ୍ଷରୁ ମଧ୍ୟ ରିପୋର୍ଟ ଦିଆଯାଇଥାଏ। ହେଲେ ତହସିଲ କର୍ତ୍ତୃପକ୍ଷ ରିପୋର୍ଟ ଦେବାରେ ଚଞ୍ଚକତା କରୁଛନ୍ତି। ରିପୋର୍ଟ ମିଳିବା ପରେ ଗଛ କାଟିବା ପାଇଁ ଅନୁମତି ଦିଆଯାଏ। ଗଛ କାଟିବା ପରେ ବନ ବିଭାଗର ଜଣେ ରେଞ୍ଜର କିମ୍ବା ଏସିଏଫ୍ ସ୍ତରର ଅଧିକାରୀ ଗଛର ମାପଚୁପ କରନ୍ତି। ପରେ ଜମି ମାଲିକ କାଟିଥିବା ଗଛ ନେଇପାରିବେ। ଯଦି ଗଛ ବିକ୍ରି କରାଯିବ ତା'ହେଲେ ବନ ବିଭାଗ ଉପସ୍ଥିତିରେ ଗାଡିରେ ଲୋଡ୍ ହେବ ଓ ଟ୍ରାନ୍‌ଜିଟ ପାସ୍ ତିଆରି ହୋଇଥାଏ। ହେଲେ ଏସବୁ ନିୟମକୁ ଅଣଦେଖା କରାଯାଉଛି।

ସୂଚନା ଅନୁସାରେ ସମ୍ବଲପୁର ବନଖଣ୍ଡର ପଡିଆବାହାଲ ରେଞ୍ଜରେ ଅଧିକ ଗଛ କଟାଯାଇଛି। ସଦର, ଧମା, ରେଙ୍ଗାଲି ରେଞ୍ଜରେ ଥିବା ଜଙ୍ଗଲକୁ ଏବେ ବନ ବିଭାଗ ସହ ମିଶି ମାଫିଆମାନେ ପଦା କରିବାରେ ଲାଗିଛନ୍ତି। ରାସ୍ତା କଡ଼ରେ କେତେକ ବଡ଼ ବଡ଼ ଗଛ ଦେଖିବାକୁ ମିଳୁଛି, ହେଲେ ଜଙ୍ଗଲ ଭିତରେ ମୂଲ୍ୟବାନ ଗଛ ନାହିଁ। ଏପଟେ ବନ ବିଭାଗ ବନୀକରଣ ନାମରେ କୋଟି କୋଟି ଟଙ୍କା ଖର୍ଚ୍ଚ କରି ବୃକ୍ଷ ରୋପଣ କରୁଛି। ଅନ୍ୟପଟେ ମୋଟା ଅଙ୍କର ହାତଗୁଞ୍ଜା ନେଇ ମାଫିଆମାନଙ୍କୁ ସହାୟତା କରୁଛି ବୋଲି ଅଭିଯୋଗ ହେଉଛି। ଏ ସମ୍ପର୍କରେ ଡିଏଫ୍‌ଓ ଡ. ସଞ୍ଜିତ କୁମାର କହିଛନ୍ତି, ଜମି ମାଲିକମାନେ ବିଭିନ୍ନ ସମସ୍ୟା ଦେଖାଇ ଗଛ କାଟିବାକୁ ଅନୁମତି ଦେବାକୁ ଆବେଦନ କରୁଛନ୍ତି। ସ୍ଥାନୀୟ ତହସିଲ ଓ ବନ ବିଭାଗ ପକ୍ଷରୁ ସର୍ଭେ କରାଯାଇ ରିପୋର୍ଟ ପ୍ରସ୍ତୁତ ହେଉଛି। ପରେ ଅନୁମତି ଦିଆଯାଉଛି। ଗଛ କାଟିବା ପାଇଁ ଅନୁମତି ଦେବା ଆଇନରେ ରହିଛି। ହେଲେ କେତେକ ସ୍ଥାନରେ ଦଲାଲମାନେ କାମ କରୁଥିବା ନେଇ ଅଭିଯୋଗ ହୋଇଛି। ଜମି ମାଲିକମାନେ ଅଭିଯୋଗ କଲେ ଅନୁମତି ବାତିଲ କରାଯିବ ବୋଲି ସେ କହିଥିଲେ।

ସମ୍ବଲପୁର ସଦର ରେଞ୍ଜ ଅଞ୍ଚଳରେ କଟାଯାଇଥିବା ଗଛ।

ସମ୍ବଲପୁର ବନଖଣ୍ଡ

- ୪ ବର୍ଷରେ ୧ଲକ୍ଷରୁ ଊର୍ଦ୍ଧ୍ୱ ଗଛ କାଟିବାକୁ ଅନୁମତି
- ସାବିକ ଓ ହାଲ୍ କିସମର ମେଳ ନାହିଁ

ବ୍ୟାସକବି ଫକୀର ମୋହନ ସେନାପତିଙ୍କ ଶ୍ରାଦ୍ଧ ଦିବସ ପାଳନ ଅବସରରେ ମଙ୍ଗଳବାର ଉତ୍କଳ ବିଶ୍ୱବିଦ୍ୟାଳୟ ମୁଖ୍ୟ ଫାଟକ ସମ୍ମୁଖରେ ଥିବା ତାଙ୍କ ପ୍ରତିମୂର୍ତ୍ତିରେ ମାଲ୍ୟାର୍ପଣ ଅବସରରେ ଉତ୍କଳ ସମ୍ମିଳନୀ ମଞ୍ଚେଶ୍ୱର ଶାଖାର କର୍ମକର୍ତ୍ତାମାନେ।

ବ୍ୟାସକବିଙ୍କ ଶ୍ରାଦ୍ଧ ଦିବସରେ ମାଲ୍ୟାର୍ପଣ

ଭୁବନେଶ୍ୱର, ୧୫।୬ (ବ୍ୟୁରୋ)

ଓଡ଼ିଆ ଭାଷା ସାହିତ୍ୟର ତ୍ରାଣକର୍ତ୍ତା, ଭାଷା ଆନ୍ଦୋଳନର ପ୍ରମୁଖ ସେନାପତି ଓ ଉତ୍କଳ ସମ୍ମିଳନୀର ପୂର୍ବତନ ସଭାପତି କଥା ସମ୍ରାଟ୍ ବ୍ୟାସକବି ଫକୀରମୋହନ ସେନାପତିଙ୍କ ଶ୍ରାଦ୍ଧ ଦିବସ ମଙ୍ଗଳବାର ପାଳିତ ହୋଇଯାଇଛି। ଏହି ଅବସରରେ ବାଣୀବିହାର ସମ୍ମୁଖରେ ଥିବା ବରପୁତ୍ରଙ୍କ ପ୍ରତିମୂର୍ତ୍ତିରେ ଉତ୍କଳ ସମ୍ମିଳନୀ ପକ୍ଷରୁ ମାଲ୍ୟାର୍ପଣ କରାଯାଇଥିଲା। କରୋନା କଟକଣା ଭିତରେ ଅନୁଷ୍ଠିତ ଏହି କାର୍ଯ୍ୟକ୍ରମରେ ସମ୍ମିଳନୀର ମଞ୍ଚେଶ୍ୱର ଶିଳ୍ପାଞ୍ଚଳ ଶାଖା ସଭାପତି ଦିଲୀପ ଦାଶଶର୍ମା ସଭାପତିତ୍ୱ କରି ବ୍ୟାସକବିଙ୍କ ଗୁଣ ଗାନ କରିଥିଲେ। ଉପସଭାପତି ଶୀତଳ ଚନ୍ଦ୍ର ମହାନ୍ତି, ଯୁଗ୍ମ ସମ୍ପାଦକ ସିଦ୍ଧାର୍ଥ ଶଙ୍କର ଗଡ଼ନାୟକ, ସମରଞ୍ଜନ ମହାନ୍ତିଙ୍କ ସମେତ ଫକୀରମୋହନ ସାହିତ୍ୟ ସଂସଦ ପକ୍ଷରୁ ଅଜୟ କୁମାର ମହାନ୍ତି ଓ ରଜତ କୁମାର ପାତ୍ର ପ୍ରମୁଖ ଯୋଗଦେଇ ଶ୍ରଦ୍ଧାଞ୍ଜଳି ଜଣାଇଥିଲେ।

ଜଙ୍ଗଲରେ ଅଚିହ୍ନା ମୃତଦେହ

ବ୍ରହ୍ମଗିରି, ୧୫।୬ (ଡି.ଏନ୍.ଏ.): ବ୍ରହ୍ମଗିରି ଥାନା ସାହାଜାନପୁର ଜଙ୍ଗଲ ନିକଟରେ ମଙ୍ଗଳବାର ଏକ ଅଚିହ୍ନା ବୃଦ୍ଧାଙ୍କ ମୃତଦେହ ପଡ଼ିରହିଛି। ଉକ୍ତ ଥାନା ସାହାଜାନପୁର ଓ ହାସିନପୁର ଗ୍ରାମ୍ୟ ଜଙ୍ଗଲ ସୀମାନ୍ତ ବଣିଆ ଖିଆ ଜଙ୍ଗଲ ନିକଟରେ ଏକ ପ୍ରାପ୍ତ ବୟସ୍କାଙ୍କ ମୃତଦେହ ଉଲଗ୍ନ ଅବସ୍ଥାରେ ପଡିଥିବାର ସ୍ଥାନୀୟ ଲୋକେ ଦେଖିଥିଲେ। ବୃଦ୍ଧାଙ୍କର ପରିଚୟ ଜଣାପଡ଼ି ନ ଥିବାବେଳେ ବୟସ ପାଖାପାଖି ୬୦ବର୍ଷ ହେବ ବୋଲି ଅନୁମାନ କରାଯାଉଛି। ତେବେ ରିପୋର୍ଟ ଲେଖା ହେବା ପର୍ଯ୍ୟନ୍ତ ପୋଲିସ ଘଟଣାସ୍ଥଳରେ ପହଞ୍ଚି ନାହିଁ।

ଶହୀଦ ସଞ୍ଜୀୟଙ୍କ ଶେଷକୃତ୍ୟ

ଶହୀଦ ସଞ୍ଜୟ ପ୍ରଧାନଙ୍କୁ ଶ୍ରଦ୍ଧାଞ୍ଜଳି ଦିଆଯାଉଛି।

ରାଇକିଆ/ଜି.ଉଦୟଗିରି, ୧୫।୬(ଡି.ଏନ୍.ଏ.)

ଶ୍ରୀନଗରଠାରେ କାର୍ଯ୍ୟରତ ଅବସ୍ଥାରେ ରବିବାର କନ୍ଧମାଳ ଜିଲା ରାଇକିଆ ବ୍ଲକ ଅଞ୍ଚଳର ଯବାନ ସଞ୍ଜୟ ପ୍ରଧାନଙ୍କ ହୃଦ୍‌ଘାତରେ ମୃତ୍ୟୁ ଘଟିଥିଲା। ତାଙ୍କ ପାର୍ଥିବ ଶରୀର ଶ୍ରୀନଗରରୁ ଭୁବନେଶ୍ୱର ଓ ପରେ ମଙ୍ଗଳବାର ସକାଳେ ତାଙ୍କ ନିଜ ଗ୍ରାମ ପୋଟାପାଙ୍ଗା ପଞ୍ଚାୟତ ବାଘରମା ଗ୍ରାମରେ ପହଞ୍ଚିଥିଲା। ଶହୀଦ ସଞ୍ଜୟ ଅମର ରହେ ସ୍ଲୋଗାନ ମଧ୍ୟରେ ଶୋଭାଯାତ୍ରାରେ ମରଶରୀରକୁ ତାଙ୍କ ଘର ପର୍ଯ୍ୟନ୍ତ ନିଆଯାଇଥିଲା। ରାଷ୍ଟ୍ରୀୟ ମର୍ଯ୍ୟାଦାରେ ତାଙ୍କ ଶେଷକୃତ୍ୟ ସମ୍ପନ୍ନ ପାଇଁ ପ୍ରଶାସନ ପକ୍ଷରୁ ସମସ୍ତ ବ୍ୟବସ୍ଥା କରାଯାଇଥିଲା। ଶତାଧିକ ଲୋକଙ୍କ ଉପସ୍ଥିତିରେ ସେନା ତରଫରୁ ତୋପ ସଲାମି ଦିଆଯାଇଥିଲା। ପ୍ରଶାସନିକ ଅଧିକାରୀଙ୍କ ସମେତ ବିଭିନ୍ନ ଲୋକପ୍ରତିନିଧି, ମାନ୍ୟଗଣ୍ୟ ବ୍ୟକ୍ତି ପୁଷ୍ପଗୁଚ୍ଛ ପ୍ରଦାନ ପୂର୍ବକ ଶ୍ରଦ୍ଧାଞ୍ଜଳି ଜଣାଇଥିଲେ। ପରେ ଗ୍ରାମ ଶ୍ମଶାନରେ ଶେଷକୃତ୍ୟ ସମ୍ପନ୍ନ ହୋଇଛି। ଉପଜିଲାପାଳ ଶୁଭଙ୍କର ମହାପାତ୍ର, ଜି. ଉଦୟଗିରି ଏସ୍‌ଡିପିଓ ତିରୁପତି ରାୟ ପଟ୍ଟନାୟକ, ପୋଲିସ ଏସଆଇ ବିଭୂତି ଭୂଷଣ ମୁଦୁଲି, ରାଇକିଆ ବିଡିଓ ପ୍ରବୀଣ କୁମାର ବାଣୁଆ, ଜିଲା ପରିଷଦ ଅଧ୍ୟକ୍ଷା ଆକାଂକ୍ଷା ପ୍ରଧାନ ପ୍ରମୁଖ ସେଠାରେ ଉପସ୍ଥିତ ଥିଲେ। ସଞ୍ଜୟ ୨୦୦୭ ମସିହାରେ ସେନାର ବିହାର ରେଜିମେଣ୍ଟରେ ସିପାହି ଭାବେ କାର୍ଯ୍ୟରେ ଯୋଗ ଦେଇଥିଲେ। ଶେଷଥର ପାଇଁ ଗତ ମେ ମାସରେ ଛୁଟି ନେଇ ଗାଁକୁ ଆସିଥିଲେ। ୨୯ ତାରିଖରେ କାର୍ଯ୍ୟକ୍ଷେତ୍ର ଶ୍ରୀନଗରକୁ ଯାଇଥିଲେ। ଘରେ ୪ ଭାଇଙ୍କ ମଧ୍ୟରୁ ସଞ୍ଜୟ ଦ୍ୱିତୀୟ। ତାଙ୍କ ସ୍ତ୍ରୀ ଜଣେ ଶିକ୍ଷୟିତ୍ରୀ। ୮ ବର୍ଷର ଏକ ପୁଅ ଅଛି।

ସୂଚନାଯୋଗ୍ୟ, ଗତବର୍ଷ ଜୁନ୍ ୧୫ରେ ଲଦାଖର ଗଲୱାନ ଘାଟିରେ ଭାରତୀୟ ଯବାନ ଓ ଚାଇନା ସେନାଙ୍କ ମଧ୍ୟରେ ସଂଘର୍ଷ ହୋଇଥିଲା। ଏଥିରେ ଶହୀଦ ହୋଇଥିବା ୨୦ ଭାରତୀୟ ଯବାନଙ୍କ ମଧ୍ୟରେ ରାଇକିଆ ବ୍ଲକ ବିଅରପଙ୍ଗା ଗ୍ରାମର ଚନ୍ଦ୍ରକାନ୍ତ ପ୍ରଧାନ ଥିଲେ।

ଶ୍ରୀବାଲୁଙ୍କେଶ୍ୱର ଦେବଙ୍କ ବିବାହ ସମ୍ପନ୍ନ

ଶ୍ରୀବାଲୁଙ୍କେଶ୍ୱର ଦେବଙ୍କ ବିବାହ ନୀତି ସମ୍ପନ୍ନ କରାଯାଉଛି।

ପିପିଲି, ୧୫।୬(ଡି.ଏନ୍.ଏ.)

ପିପିଲି ଡେଲ୍‌ଟା ଛକସ୍ଥିତ ପ୍ରଭୁ ଶ୍ରୀବାଲୁଙ୍କେଶ୍ୱର ଦେବଙ୍କ ବିବାହ ଉତ୍ସବ କେବଳ ନୀତିକାନ୍ତିରେ ନିରାଡ଼ମ୍ବରରେ ସମ୍ପନ୍ନ ହୋଇଛି। ମଙ୍ଗଳବାର ପ୍ରତ୍ୟୁଷରୁ ଶ୍ରୀବାଲୁଙ୍କେଶ୍ୱରଙ୍କ ମନ୍ଦିରରେ ସମସ୍ତ ଦେବନୀତି ସମ୍ପନ୍ନ ହେବା ପରେ ମଧ୍ୟାହ୍ନରେ ଖଣ୍ଡିଆଗିରିସ୍ଥିତ ଶ୍ରୀହୁଙ୍କେଶ୍ୱର ଦେବଙ୍କ ପୀଠକୁ ପ୍ରଭୁ ଶ୍ରୀବାଲୁଙ୍କେଶ୍ୱର ଦେବଙ୍କ ଚଳନ୍ତି ପ୍ରତିମାକୁ ଏକ ସୁସଜ୍ଜିତ ପାଲିଙ୍କିରେ ନିଆଯାଇଥିଲା। ସେଠାରେ ଉଭୟ ଠାକୁରଙ୍କ ଭେଟଭାଟ ହେବା ପରେ ଶ୍ରୀବାଲୁଙ୍କେଶ୍ୱର ଦେବ ଓ ଦେବୀ ପାର୍ବତୀଙ୍କ ବିବାହ ପାଇଁ ଉଭୟ ବର ମାତାପିତା ଓ କନ୍ୟା ମାତାପିତାଙ୍କ ଉପସ୍ଥିତିରେ ନିର୍ବନ୍ଧ କାର୍ଯ୍ୟ ବିଧିମୁତାବକ କରାଯାଇଥିଲା। ଅପରାହ୍ନ ସାଢ଼େ ୩ଟାରେ ଡେଲ୍‌ଟା ଛକସ୍ଥିତ ମନ୍ଦିର ପରିସରରେ ପ୍ରଭୁ ଶ୍ରୀବାଲୁଙ୍କେଶ୍ୱର ଦେବଙ୍କ ସହ ଦେବୀ ପାର୍ବତୀଙ୍କ ବିବାହ ଉତ୍ସବ ହୋଇଥିଲା। ଏଥିରେ ସାମାଜିକ କର୍ମୀ ପ୍ରଫୁଲ୍ଲ ଚନ୍ଦ୍ର ପଣ୍ଡା ଓ ତାଙ୍କ ସ୍ତ୍ରୀ ରାଜଲକ୍ଷ୍ମୀ କନ୍ୟାପକ୍ଷ ହୋଇଥିବା ବେଳେ ସାମାଜିକ କର୍ମୀ ଶରତ ଚନ୍ଦ୍ର ପାଣିଗ୍ରାହୀ ଓ ତାଙ୍କ ସ୍ତ୍ରୀ ସୁକାନ୍ତି ବରପକ୍ଷର ପିତାମାତା ଦାୟିତ୍ୱ ତୁଲାଇଥିଲେ। ବାଲୁଙ୍କେଶ୍ୱର ଦେବ ପୂଜା କମିଟିର ସଦସ୍ୟ ସୁଧୀର ମହାନ୍ତି, ବିଭୂ ପ୍ରସାଦ ବୈରିଗନ, ପ୍ରଭାକର ପଣ୍ଡା, ସମୀର ରଞ୍ଜନ ଦାଶ, ଅକ୍ଷୟ ଦୀକ୍ଷିତ, ସୁରେଶ ରଥ, ଶିକ୍ଷାବିତ୍ ପଦ୍ମନାଭ ପାତ୍ର, ପ୍ରଦ୍ୟୁମ୍ନ ସୁବୁଦ୍ଧି, ସୀତାନାଥ ମହାନ୍ତି, ଓମ୍‌କାର ମିଶ୍ର, ସୁଶାନ୍ତ ସାହୁ, ପରୀକ୍ଷିତ ପ୍ରଧାନ, ରବୀନ୍ଦ୍ର ପ୍ରଧାନ, ଅନନ୍ତ ପ୍ରଧାନ, ଶ୍ରୀଧର ନାୟକ, ଶଙ୍କର୍ଷଣ ପ୍ରଧାନ ପ୍ରମୁଖ କାର୍ଯ୍ୟ ପରିଚାଳନା କରିଥିଲେ।

ଜୟପୁର ସବ୍‌ଜେଲକୁ ଆଇଏସ୍‌ଓ ସାର୍ଟିଫିକେଟ୍

ଭୁବନେଶ୍ୱର, ୧୫।୬(ବ୍ୟୁରୋ)

ଜୟପୁର ସବ୍‌ଜେଲକୁ ଆଇଏସ୍‌ଓ (ଇଣ୍ଟରନ୍ୟାଶନାଲ ଅର୍ଗାନାଇଜେଶନ ଫର୍ ଷ୍ଟାଣ୍ଡାର୍ଡାଇଜେଶନ) ୯୦୦୧:୨୦୧୫ ସାର୍ଟିଫିକେଟ ମିଳିଛି। ଜେଲର ସୁପରିଚାଳନା ସହ ଦକ୍ଷତା ବିକାଶ, କଏଦୀଙ୍କ ମାନସିକ ଚାପ ଦୂରପାଇଁ ପଦକ୍ଷେପ, କଏଦୀଙ୍କ ବୃତ୍ତିଗତ ଦକ୍ଷତା ବୃଦ୍ଧି, ସ୍ୱଚ୍ଛତା ଓ ପରିଚ୍ଛନ୍ନତା ପାଇଁ ଉତ୍ତରପ୍ରଦେଶ ନୋଇଡାର କେଭିକ୍ୟୁଏ ସାର୍ଟିଫିକେଶନ ସର୍ଭିସେସ ପ୍ରାଇଭେଟ ଲିମିଟେଡ୍ ପକ୍ଷରୁ ଏହି ପ୍ରମାଣପତ୍ର ମିଳିଛି। ପୂର୍ବରୁ ଏହି ସଂସ୍ଥା ଜୟପୁର ସବ୍‌ଜେଲ ପରିଦର୍ଶନ କରି ପରିଚାଳନାଠାରୁ ଆରମ୍ଭ କରି କଏଦୀଙ୍କ କାର୍ଯ୍ୟ, ଖାଦ୍ୟ, ରହିବା ଆଦି ଯାଞ୍ଚ କରିଥିଲା।

KVQA
Certificate of Registration
QUALITY MANAGEMENT SYSTEM ISO 9001:2015
KVQA CERTIFICATION SERVICES PVT. LTD.
This is to certify that the Quality Management System of
SUB JAIL, JEYPORE
Jeypore, Koraput, Odisha
Has been found to the Quality Management System Standard
ISO 9001:2015
This Certificate is valid for the following Product or service range
Reforms and Correctional Activities Leading to Transformation in a Time Bound Manner.

ସୂଚନାଯୋଗ୍ୟ, ଭୁବନେଶ୍ୱରସ୍ଥିତ ଝାରପଡା ସ୍ପେଶାଲ ଜେଲ ପୂର୍ବରୁ ଏହି ପ୍ରମାଣପତ୍ର ହାସଲ କରିଥିବାବେଳେ ରାଜ୍ୟର ଦ୍ୱିତୀୟ ଜେଲଭାବେ ଜୟପୁର ସବ୍‌ଜେଲକୁ ଏହି ସ୍ୱୀକୃତି ମିଳିଥିବା ଜେଲ ବିଭାଗ ଡିଆଇଜି ଶୁଭକାନ୍ତ ମିଶ୍ର ସୂଚନା ଦେଇଛନ୍ତି। ଏହି ମାନ୍ୟତା ଚଳିତବର୍ଷ ଜୁନ ୧୪ରୁ ୨୦୨୪ ଜୁନ ୧୩ ପର୍ଯ୍ୟନ୍ତ ୩ ବର୍ଷ ପାଇଁ ବୈଧ ରହିବ। ଏହା ମଧ୍ୟରେ ୨୦୨୨ ମେ ୧୪ ଓ ୨୦୨୩ ମେ ୧୪ରେ ସର୍ଭେଲାନ୍ସ ଅଡିଟ୍ କରାଯିବ ବୋଲି ସଂସ୍ଥା ତରଫରୁ କୁହାଯାଇଛି।

Tender Notice
BAIF Institute for Sustainable Livelihoods and Development - Odisha
Invites sealed quotations from reputed licensed manufacturers / authorized dealers / authorized distributors / authorized retailers for veterinary medicines.
Refer **www.baif.org.in** for details or contact :
L4, Saraswati Enclave, PO - Dhankuada, Sambalpur - 768006. **Ph. 7894418530**
Last date of submission: 25th June 2021

ଭିଡ଼ ଜମାଇ ଭଉରା ବଣ୍ଟନ

ଛତ୍ରପୁର, ୧୫।୬(ଡି.ଏନ୍.ଏ.)

ଜିଲାପାଳଙ୍କ ନିର୍ଦ୍ଦେଶକୁ ଅବମାନନା

କରୋନା ସଂକ୍ରମଣ ପ୍ରତିହତ କରିବା ପାଇଁ ଗଞ୍ଜାମ ଜିଲା ପ୍ରଶାସନ ଆଗୁଆ ବିଭିନ୍ନ ପଦକ୍ଷେପ ଗ୍ରହଣ କରିଥିଲା। ଜିଲାବାସୀଙ୍କ ସହଯୋଗରେ ଜିଲା ଏବେ ଗ୍ରୀନ ଜୋନରେ ରହିଛି। ଜିଲାରେ ଲକଡାଉନ୍ ଓ କୋଭିଡ୍ ନିୟମ ଉଲ୍ଲଂଘନକାରୀଙ୍କଠାରୁ ଜରିମାନା ଆଦାୟ କରାଯାଉଛି। ସଂକ୍ରମଣ ଆଶଙ୍କା ଥିବାରୁ ଶିଶୁ, ଗର୍ଭବତୀ ଓ ୬୦ ବର୍ଷରୁ ଊର୍ଦ୍ଧ୍ୱ ବୟସ୍କଙ୍କୁ ବାହାରକୁ ଯିବାକୁ ବାରଣ କରାଯାଇଛି। ପ୍ରତି ମାସ ୧୫ ତାରିଖରେ ବିଭିନ୍ନ ଯୋଜନାର ହିତାଧିକାରୀମାନଙ୍କ ଘରକୁ ଯାଇ ଭତ୍ତା ପ୍ରଦାନ କରିବା ପାଇଁ ଜିଲା ପ୍ରଶାସନର ନିର୍ଦ୍ଦେଶ ରହିଛି। ତେବେ ଛତ୍ରପୁର ବ୍ଲକ ଅନ୍ତର୍ଗତ ପୋଟଲାମପୁର ପଞ୍ଚାୟତରେ ଏହାର ବ୍ୟତିକ୍ରମ ଦେଖିବାକୁ ମିଳିଛି। ପ୍ରାୟ ୩୦୦ରୁ ଊର୍ଦ୍ଧ୍ୱ ହିତାଧିକାରୀ ଭତ୍

ସଂକ୍ଷେପରେ

ପୋଖରୀରେ ପଡି ୨ ବର୍ଷର ଶିଶୁକନ୍ୟା ମୃତ

ମହାକାଳପଡ଼ା,୧୫।୬(ଡି.ଏନ.ଏ.): ମହାକାଳପଡ଼ା ବ୍ଲକ ଅଧୀନ ଜମ୍ବୁ ପଞ୍ଚାୟତ କଣ୍ଡରାପାଟିଆ ଗାଁରେ ମଙ୍ଗଳବାର ପୂର୍ବାହ୍ନରେ ଜଣେ ଶିଶୁଙ୍କ ପୋଖରୀରେ ପଡି ମୃତ୍ୟୁ ଘଟିଛି। ସେ ହେଉଛନ୍ତି ଗାଁର ସୁରେଶ ମଜୁମଦାରଙ୍କ ୨ବର୍ଷର ଶିଶୁକନ୍ୟା ଶୀତଳ। ପରିବାର ଲୋକ ବିଭିନ୍ନସ୍ଥାନରେ ଖୋଜାଖୋଜି କରିଥିଲେ ମଧ୍ୟ ଶିଶୁକୁ ପାଇ ନ ଥିଲେ। ପରିବାର ଲୋକ ପୋଖରୀକୁ ବାସନ ମାଜିବାକୁ ଯାଇଥିବା ବେଳେ ଶିଶୁର ଗୋଡ଼ ଓ ହାତ ଦେଖାଯାଇଥିଲା। ପରେ ଉଦ୍ଧାର କରି ସ୍ଥାନୀୟ ଜମ୍ବୁ ପ୍ରାଥମିକ ସ୍ୱାସ୍ଥ୍ୟକେନ୍ଦ୍ରକୁ ନେଇଥିଲେ। ସେଠାରେ ଡାକ୍ତର ମୃତ ଘୋଷଣା କରିଥିଲେ। ମୃତଦେହ ବ୍ୟବଚ୍ଛେଦ ପାଇଁ କେନ୍ଦ୍ରାପଡ଼ା ଜିଲା ମୁଖ୍ୟ ଚିକିତ୍ସାଳୟକୁ ସ୍ଥାନାନ୍ତର କରାଯାଇଛି।

ଆଳି ଗାନ୍ଧୀ ସହଦେବ ଦାସଙ୍କ ଶ୍ରାଦ୍ଧୋତ୍ସବ

ଆଳି,୧୫।୬(ଡି.ଏନ.ଏ): ସ୍ୱାଧୀନତା ସଂଗ୍ରାମୀ, ସାମାଜିକ କର୍ମୀ, ଆଳିର ପୂର୍ବତନ ବିଧାୟକ ତଥା ଆଳି ଗାନ୍ଧୀ ଭାବେ ଅଞ୍ଚଳରେ ପରିଚିତ ସହଦେବ ଦାସଙ୍କର ୬୧ତମ ଶ୍ରାଦ୍ଧବାର୍ଷିକୀ ମଙ୍ଗଳବାର ଅନୁଷ୍ଠିତ ହୋଇଯାଇଛି। ସହଦେବ ଦାସ ସ୍ମୃତି କମିଟି ପକ୍ଷରୁ ଅନୁଷ୍ଠିତ କାର୍ଯ୍ୟକ୍ରମରେ ଆଳିର ପୂର୍ବତନ ବିଧାୟକ ଦେବେନ୍ଦ୍ର ଶର୍ମା, ବ୍ଲକ କଂଗ୍ରେସ ସଭାପତି ରବିନାରାୟଣ ବେହେରା, ବଡାମ୍ବିଳା ସରପଞ୍ଚ ଭରତ ଚରଣ ସେଠୀ, ଗୋବିନ୍ଦ ଚନ୍ଦ୍ର ନନ୍ଦ, ବୀରେନ୍ଦ୍ର ପଣ୍ଡା, ବୃନ୍ଦାବନ ପଣ୍ଡା, ପ୍ରମୋଦ ମଲିକ, ଭଗବାନ ନାୟକ ପ୍ରମୁଖ ସକାଳେ ସ୍ୱର୍ଗତ ଦାସଙ୍କ ଜନ୍ମସ୍ଥାନ ନୂଆଗାଁ ଯାଇ ତାଙ୍କର ସମାଧି ପୀଠରେ ପୁଷ୍ପମାଲ୍ୟ ଅର୍ପଣ କରିଥିଲେ। ସ୍ୱର୍ଗତ ଦାସ ନିଜେ ପ୍ରତିଷ୍ଠା କରିଥିବା ନୂଆଗାଁ ମୌଳିକ ଉଚ୍ଚ ପ୍ରାଥମିକ ବିଦ୍ୟାଳୟ ନିକଟରେ ଥିବା ତାଙ୍କର ପ୍ରତିମୂର୍ତ୍ତିରେ ମଧ୍ୟ ପୁଷ୍ପମାଲ୍ୟ ଅର୍ପଣ କରାଯାଇଥିଲା। ସ୍ୱର୍ଗତ ଦାସଙ୍କ ସମାଧି ପୀଠ ନିକଟରେ ରାମଧୁନ୍ ଗାନ କରାଯାଇଥିଲା। ଅନ୍ୟମାନଙ୍କ ମଧ୍ୟରେ ଦର୍ପନାରାୟଣ ସାହୁ, ତ୍ରୈଲୋକ୍ୟ ପଣ୍ଡା, ମଧୁସୂଦନ ଦାସ, ଅନାଦି ଚରଣ ଜେନା, ପୂର୍ବତନ ସରପଞ୍ଚ ଦେବେନ୍ଦ୍ର ପଣ୍ଡା, ବିଜୟ କୁମାର ସାହୁ ପ୍ରମୁଖ ଉପସ୍ଥିତ ଥିଲେ।

ବ୍ରାଉନ୍‌ସୁଗାର ଜବତ, ୨ ଗିରଫ

ଜଗତ୍‌ସିଂହପୁର ଅଫିସ,୧୫।୬: ଜଗତ୍‌ସିଂହପୁର ପୋଲିସ ପକ୍ଷରୁ ସ୍ଥାନୀୟ ଗୋପାଳସାଗରରେ ଚଢ଼ାଉ କରାଯାଇ ୨.୬୦ ଗ୍ରାମ୍ ବ୍ରାଉନସୁଗାର ଜବତ କରାଯାଇଛି। ଏହି ଅଭିଯୋଗରେ ୨ ଜଣଙ୍କୁ ଗିରଫ କରାଯାଇଛି। ଗିରଫ ଅଭିଯୁକ୍ତଦ୍ୱୟ ହେଲେ କଟକ ସଦର ଗଙ୍ଗେଶ୍ୱରଗଡ଼ର ବିକ୍ରମ ପାତ୍ର (୨୯) ଓ ଖୋର୍ଦ୍ଧା ଜିଲା ବାଲିଅନ୍ତା ଥାନା ଦୁଦୁରାବସ୍ତର ମାନସ ରଞ୍ଜନ ସାହୁ (୩୭) । ବିଶେଷ ସୂତ୍ରରୁ ଖବରପାଇ ପୋଲିସ ଗୋପାଳସାଗରର ନିର୍ଦ୍ଦିଷ୍ଟ ସ୍ଥାନରେ ଅତର୍କିତଭାବେ ଚଢ଼ାଉ କରିଥିଲା। ଅଭିଯୁକ୍ତମାନଙ୍କୁ ଗିରଫ ପରେ ସେମାନଙ୍କ ନିକଟରୁ ୯୬୦୦ ଟଙ୍କା ଓ ଏକ ବୁଲେଟ୍ ଜବତ କରିଛି।

ୟାସ୍ ପରେ ବଢ଼ୁଛି କୁମ୍ଭୀର ଆତଙ୍କ

- ୩ ଦିନରେ ଗଲାଣି ୨ ଜଣଙ୍କ ଜୀବନ
- ନଦୀ ନାଳରେ ନିର୍ମାଣ ହେଉନି ଗାଧୁଆଟୁଠ
- ଅଧିକାଂଶ ମୃତାହତଙ୍କୁ ମିଳୁନି କ୍ଷତିପୂରଣ

କେନ୍ଦ୍ରାପଡା ଅଫିସ, ୧୫।୬

କେନ୍ଦ୍ରାପଡ଼ା ଜିଲାରେ ୩ ଦିନ ମଧ୍ୟରେ ୨ କୁମ୍ଭୀର ଆକ୍ରମଣ ଘଟଣା ଦେଖାଗଲାଣି। ପଟ୍ଟାମୁଣ୍ଡାଇ ବ୍ଲକ ଅମୃତମଣୋହୀ ପଞ୍ଚାୟତ ଜଗନ୍ନାଥପୁର ଗାଁର ପୁରୁଷୋତ୍ତମ ଧଳ ସୋମବାର ବ୍ରାହ୍ମଣୀ ନଦୀରେ ଗାଧୋଉଥିବା ବେଳେ କୁମ୍ଭୀର ତାଙ୍କୁ ଟାଣି ନେଇଛି। ସେହିପରି ଗତ ଶନିବାର ଭିତରକନିକା ଫରେଷ୍ଟ ବ୍ଲକ ନିକଟସ୍ଥ ନଦୀକୁ ମାଛ ଧରିବାକୁ ଯାଇଥିବା ରାଜନଗର ବ୍ଲକ ଭେଲ୍ଲା ଗାଁର ଉମାରାଣୀ ପରିଡ଼ାଙ୍କୁ କୁମ୍ଭୀର ମାରିଦେଇଛି। ୩ ଦିନ ମଧ୍ୟରେ ୨ଟି ଜୀବନ ଚାଲିଯାଇଛି। ସାମୁଦ୍ରିକ ଝଡ଼ ୟାସ୍ ପରେ ନଦୀ ନାଳକୁ କୁମ୍ଭୀର ପଶି ଆସିଥିବା ସନ୍ଦେହ ବଢ଼ିଛି। ଅପରପକ୍ଷରେ ଜାତୀୟ ଉଦ୍ୟାନ ଭିତରକନିକା ଅଞ୍ଚଳ ମଧ୍ୟରେ ଥିବା ୪୧୦ ଗାଁ ଓ ସଂଲଗ୍ନ ନଦୀଗୁଡିକରେ ସୁରକ୍ଷିତ ଗାଧୁଆଟୁଠ ନିର୍ମାଣ ହେଉନାହିଁ। ଏପରିକି କୁମ୍ଭୀର ଆକ୍ରମଣରେ ମୃତାହତଙ୍କୁ ଚିହ୍ନଟ ଓ ସେମାନଙ୍କ ପରିବାରକୁ ଉପଯୁକ୍ତ କ୍ଷତିପୂରଣ ଦିଆଯାଉ ନ ଥିବା ଅଭିଯୋଗ ହେଉଛି।

ଏ ସମ୍ପର୍କରେ ପରିବେଶବିତ୍ ହେମନ୍ତ କୁମାର ରାଉତ କହିଛନ୍ତି, ମେ ୧ରୁ ଜୁଲାଇ ୩୧ ପର୍ଯ୍ୟନ୍ତ ଲୁଣା କୁମ୍ଭୀରଙ୍କ ପ୍ରଜନନ ସମୟ। ଏହି ସମୟରେ ଜାତୀୟ ଉଦ୍ୟାନ ମଧ୍ୟରେ ଥିବା ନଦୀ ନାଳରେ ବସା ବାନ୍ଧି କୁମ୍ଭୀର ଅଣ୍ଡା ଦେଇଥାନ୍ତି। ମେ' ୨୬ ୟାସ୍ ସମୟରେ ସମୁଦ୍ର ଜୁଆର ଫୁଲି ଉଠିଥିଲା। ଫଳରେ ନଦୀ ନାଳରେ ପାଣି ଆସି କୁମ୍ଭୀର ବସା ଭାଙ୍ଗି ଯାଇଛି। କେତେକ କୁମ୍ଭୀର ନଦୀ ନାଳରେ ରହି ଯାଇଥିବା ଅସମ୍ଭବ ନୁହେଁ। ଏଠାରେ ୧୭୬୮ କୁମ୍ଭୀର ଗତ ଗଣନା ସମୟରେ ଥିଲେ। ଏହାକୁ ଦୃଷ୍ଟିରେ ରଖି ନଦୀକୂଳ ଗ୍ରାମବାସୀ ସତର୍କ ହେବା ଜରୁରୀ ହୋଇପଡିଛି। ରାଜନଗରର ଦୋଳଗୋବିନ୍ଦ ଜେନା କହିଛନ୍ତି, ବନ ବିଭାଗ କୁମ୍ଭୀର ଆକ୍ରମଣ ସମ୍ପର୍କରେ ତଥ୍ୟ ସଂଗ୍ରହରେ ଅବହେଳା କରୁଛି। ପ୍ରତିବର୍ଷ ୧୦ରୁ ୧୫ଜଣ କୁମ୍ଭୀର ଆକ୍ରମଣରେ ମୃତାହତ ହେଉଥିଲେ ମଧ୍ୟ ତନଖି କରାଯାଇ ଉପଯୁକ୍ତ କ୍ଷତିପୂରଣ ଦିଆଯାଉ ନାହିଁ। ବନ ବିଭାଗ ତଥ୍ୟ ଅନୁଯାୟୀ, ଗତ ୧୦ବର୍ଷ ମଧ୍ୟରେ ମାତ୍ର ୧୪ଜଣଙ୍କ କୁମ୍ଭୀର ଆକ୍ରମଣରେ ମୃତ୍ୟୁ ହୋଇଛି। ସେହିପରି ୫୨ ଜଣ ଆହତ ହୋଇଛନ୍ତି। ମାତ୍ର ୩୬ଟି ଗୃହପାଳିତ ପଶୁ ଆକ୍ରମଣର ଶିକାର ହୋଇଛନ୍ତି। ତେବେ ବାସ୍ତବ ତଥ୍ୟ ଅନୁଯାୟୀ, ଅଧିକାଂଶ ଲୋକ ଓ ଗୃହପାଳିତ ପଶୁଙ୍କ ମୃତଦେହ ମିଳୁ ନ ଥିବାରୁ ନିଖୋଜ ଦର୍ଶାଯାଉଛି। ଭେଲ୍ଲା ଗାଁର ରାମନାଥ ଦାସ କୁହନ୍ତି, ଗ୍ରାମ ନିକଟରେ ସୁରକ୍ଷିତ ଗାଧୁଆ ପାଇଁ ବନ ବିଭାଗରୁ ସ୍ୱତନ୍ତ୍ର ଟୁଠ ନିର୍ମାଣ ପାଇଁ ଅନୁଦାନ ଆସୁଛି। ଏହାସତ୍ତ୍ୱେ ଗଡଗଡି, ବାଲକାଟି, ପତ୍ରପୁର, ମୂଆଗାଁ, ଚନ୍ଦନପୁର, ରାଜପୁର, ବାଲି, ମାଣିକପାଟଣା, ଓସ୍ତିଆ, ନଗଡ, ବେଲପାଳ, ସାହୁପଡା, ନଳପାହି, ଏକମାଣିଆ, ଦକ୍ଷିଣଡିହା, ରାଜଗଡ, ନଳଦିଆ, ନରେନ୍ଦ୍ରପୁର, ନିମପୁର ଆଦି ଅନେକ ଗ୍ରାମ ନିକଟ ନଦୀରେ ଗାଧୁଆ ଟୁଠ ଜୀବଜନ୍ତୁଙ୍କ ସୁରକ୍ଷାକୁ ଗୁରୁତ୍ୱ ଦିଆଯାଇଛି। ଭିତରକନିକା ଅଞ୍ଚଳସ୍ଥ ୫୨ରୁ ଊର୍ଦ୍ଧ୍ୱ ଗାଁରେ ସୁରକ୍ଷିତ ଗାଧୁଆଟୁଠ ନିର୍ମାଣ ହୋଇଛି। ମୃତାହତଙ୍କ ସମ୍ପର୍କରେ ତନଖି କରାଯାଇ ଉପଯୁକ୍ତ କ୍ଷତିପୂରଣ ଦିଆଯାଉଛି। ଏଥିସହ କୁମ୍ଭୀର ଆତଯାତ ଗାଁଗୁଡିକର ସୁରକ୍ଷା ପାଇଁ ସଚେତନତା କାର୍ଯ୍ୟକ୍ରମ ଜାରି ରହିଛି। ବର୍ଷାଋତୁରେ ଏ ନେଇ ଅଧିକ ସତର୍କ ହେବା ଆବଶ୍ୟକ ବୋଲି ସେ କହିଛନ୍ତି।

ଫିକା ପଡ଼ିଲା ରଜ, ଘର ଅଗଣାରେ ଦୋଳି ଖେଳ

ଡେରାବିଶ, ୧୫।୬ (ସ୍ୱ.ପ୍ର.)

କରୋନା କଟକଣା ପାଇଁ ଗଣପର୍ବ ରଜ ଚଳିତବର୍ଷ ଡେରାବିଶ ବ୍ଲକ ଅଞ୍ଚଳରେ ସମ୍ପୂର୍ଣ୍ଣ ଫିକା ପଡିଯାଇଛି। ବିଗତବଷଗୁଡିକରେ ରଜ ୩ ଦିନିଆ ପର୍ବରେ ଗାଁ ଦାଣ୍ଡ ଉତ୍ସବ ମୁଖର ହୋଇ ପଡୁଥିଲା। ପୂର୍ବରୁ ଗାଁ ଦାଣ୍ଡରେ ଯୁବକମାନଙ୍କ ଦ୍ୱାରା ଖେଳା ଯାଉଥିବା କବାଡି, ବୟସ୍କଙ୍କ ମଧ୍ୟରେ ତାସ ଖେଳର ମଜା ନେଉଥିଲେ। ଚଳିତବର୍ଷ କିନ୍ତୁ ଏହା କେଉଁଠି ଦେଖିବାକୁ ମିଳୁନାହିଁ। ସେହିପରି ଏହି ପର୍ବ ଅବସରରେ ନୂତନ ବସ୍ତ୍ର ପିନ୍ଧି ଗାଁର କମ ବୟସ୍କ ପିଲା ଓ ଯୁବତୀମାନଙ୍କର ବିଭିନ୍ନ ବନ୍ଧୁଙ୍କ ଘରକୁ ବୁଲିବାକୁ ଯିବା ଓ ସମୂହ ଦୋଳି ଖେଳିବାର ମଜା ଚଳିତବର୍ଷ ସେମାନଙ୍କ ପାଇଁ ସ୍ୱପ୍ନ ପାଲଟି ଯାଇଛି। ଏଥିପାଇଁ ବହୁ ସ୍ଥାନରେ ନିଜ ନିଜ ଘର ଅଗଣାରେ ଦୋଳି ଲଗାଇ ଯୁବତୀ ଓ ଛୋଟ ପିଲାମାନେ କେବଳ ଖେଳି ରଜର ମଜା ଉଠାଉଥିବା ଦେଖିବାକୁ ମିଳୁଛି। ବିଗତ ବର୍ଷଗୁଡିକରେ ଏହି ଅବସରରେ ବ୍ଲକ ଅଧୀନ ବିଭିନ୍ନ ଗାଁରେ ଅନୁଷ୍ଠିତ ହେଉଥିବା ବାଦି ପାଲା ଓ ନାଟକ, ରଜ ଉତ୍ସବ ମଧ୍ୟ ବନ୍ଦ ରହିଛି। ମଙ୍ଗଳବାର ରଜ ପର୍ବର ଦ୍ୱିତୀୟ ଦିବସରେ ବ୍ଲକ ଅଞ୍ଚଳର ବିଭିନ୍ନ ଗାଁ ଦାଣ୍ଡ ଖାଁ ଖାଁ ଦେଖିବାକୁ ମିଳୁଛି।

ନଅଙ୍କ ଦୁର୍ଭିକ୍ଷର ମୂକସାକ୍ଷୀ ଗିରିଆ ଶାଗ

ମହାକାଳପଡ଼ା,୧୫।୬ (ଡି.ଏନ.ଏ.)

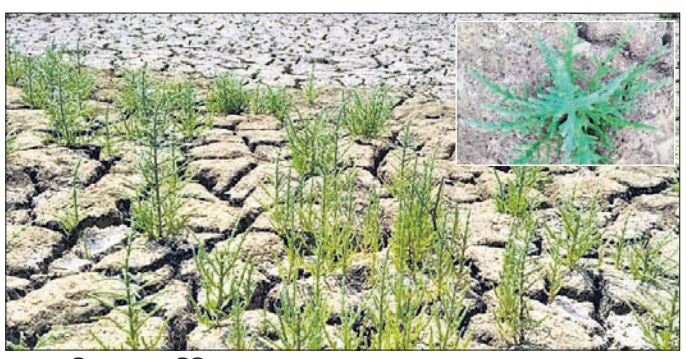

ସମୁଦ୍ର କୂଳିଆ ଜଙ୍ଗଲୀ ଗିରିଆ ଶାଗ।

- ଉପକୂଳ ଅଞ୍ଚଳ କ୍ଷୁଧାର୍ତ୍ତଙ୍କ ଥିଲା ମୁଖ୍ୟ ଆହାର

ବ୍ରିଟିଶ୍ ଶାସନ ସମୟରେ ଭାରତରେ ଫସଲ ଉତ୍ପାଦନ ଖୁବ୍ କମ୍ ଥିଲା। ଜମିରେ ଚାଷ କଲେ ରାଜାଙ୍କୁ କର ଦେବାକୁ ପଡୁଥିଲା। ଜମି କର ଦେଇ ନ ପାରି ଅଧିକାଂଶ ପରିବାରର ଲୋକେ ଭୋକ ଉପାସରେ ଦିନ କାଟୁଥିଲେ। ଅନାବୃଷ୍ଟି ଯୋଗୁ ଫସଲ ଉତ୍ପାଦନ ବାଧାପ୍ରାପ୍ତ ହେଉଥିଲା। ପେଟକୁ ମୁଠେ ଦାନା ପାଇଁ ଲୋକେ ଗଛ ପତ୍ର ଖାଇବାକୁ ବାଧ୍ୟ ହେଉଥିଲେ। ଗାଁର କେତେଜଣ ଲୋକ ନିକଟ ଜଙ୍ଗଲ ଉପରେ ନିର୍ଭର କରି ଜଙ୍ଗଲି ଶାଗ, ଗଛ ପତ୍ର, ଫଳ ଖାଇ ଜୀବନ ବଞ୍ଚାଇ ଥିଲେ। ଏଥି ମଧ୍ୟରୁ ଜଙ୍ଗଲି ଗିରିଆ ଶାଗର ଚାହିଦା ଖୁବ୍ ଥିଲା। ଏହି ଶାଗ କେବଳ ଲୁଣା ଜମିରେ ପ୍ରଚୁର ପରିମାଣରେ ଦେଖିବାକୁ ମିଳେ। ଏହି ଶାଗର ରଙ୍ଗ ନାଲି, ଗୋଲାପୀ ଓ ଶାଗୁଆ। ନଅଙ୍କ ଦୁର୍ଭିକ୍ଷ ୧୮୬୫-୬୬, ୧୮୭୦-୭୨ରେ ଭୟାବହ ମରୁଡି ଲାଗିଥିଲା। ଲୋକେ ଅନାହାରରେ ମୃତ୍ୟୁ ମୁଖରେ ପଡ଼ିଥିଲେ। ସେହି ସମୟରେ ଲୋକେ ଗିରିଆ ଶାଗକୁ ଅଧିକ ଖାଦ୍ୟ ଭାବେ ବ୍ୟବହାର କରୁଥିଲେ। ଗିରିଆ ଶାଗରେ ପ୍ରଚୁର ପରିମାଣରେ ପ୍ରୋଟିନ ଥାଏ। ୫୦ ଡିଗ୍ରୀରୁ ଅଧିକ ତାପମାତ୍ରାରେ ଶାଗ ଗଛ ଖୁବ୍ ସୁସ୍ଥ ଶବଳ ହୋଇଥାଏ। କିନ୍ତୁ ବର୍ଷା ଦିନରେ ଶାଗ ପତ୍ର ଝଡ଼ା ଦିଏ। ସ୍ଥାନୀୟ ବଙ୍ଗୀୟ ଲୋକମାନେ ଚୂନା ମାଛରେ ଗିରିଆ ଶାଗ ମିଶାଇ ଖାଇଥାନ୍ତି। କାଳକ୍ରମେ ଏହି ଜଙ୍ଗଲି ଗିରିଆ ଶାଗ ବଂଶ ଲୋପ ପାଇବାକୁ ବସିଲାଣି। ବହୁଳ ଜନବସତି, ଚିଙ୍ଗୁଡି ଘେରି ଯୋଗୁ ଏହି ଶାଗ ଆଗକୁ ଇତିହାସ ପାଲଟିବ ବୋଲି ପରିବେଶ ପ୍ରେମୀ କହିଛନ୍ତି। ଏହି ଶାଗ ବିଶେଷକରି କେନ୍ଦ୍ରାପଡା ଜିଲା ଉପକୂଳ ଅଞ୍ଚଳ ମହାକାଳପଡ଼ା ବ୍ଲକ ଅଧୀନ ବତିଘର, ଜମ୍ବୁ, କଣ୍ଡରାପାଟିଆ, ସୁନିତି, ଶାସନିପେଟା, ତଣ୍ଡା ସମୁଦ୍ର କୂଳିଆ ଅଞ୍ଚଳ ଲୁଣା ଫାଟ ଜମିରେ ପ୍ରଚୁର ପରିମାଣରେ ଦେଖିବାକୁ ମିଳେ। ଏ ସମ୍ପର୍କରେ ଶତାୟୁ ମୁରବି ଗୋପୀନାଥ ସ୍ୱାଇଁ(୧୧୨) କୁହନ୍ତି, ବାପ ଅଜା କହୁଥିଲେ, ସମୁଦ୍ର ଲୁଣା ଜଳ ବର୍ଷ ସାରା ଜଙ୍ଗଲ ସମେତ ଜମିରେ ବୁଡ଼ି ରହୁଥିଲା। ଧାନ ଚାଷ ହେଉ ନ ଥିଲା। ଧାନ ଉପର ମାଳରୁ ଆସୁଥିଲା। ଲୋକମାନେ ମାଛ, କଙ୍କଡା ସହ ଗିରିଆ ଶାଗକୁ ଲଗାଇ ଖାଉଥିଲୁ। ନନ୍ଦ ଦାସ (୯୮) କୁହନ୍ତି, ଜୀବନ ବଞ୍ଚାଇବାକୁ କେବଳ ଜଙ୍ଗଲ ହିଁ ସାହାରା ଥିଲା। ଭାତ ଗଣ୍ଡେ ବହୁ କଷ୍ଟରେ ମିଳୁଥିଲା। ଲଗାଇ ଖାଇବାକୁ ଗିରିଆ ଶାଗକୁ ବ୍ୟବହାର କରୁଥିଲୁ।

ଟ୍ରେନଲାଇନ କଡ଼ରୁ ଯୁବକଙ୍କ ମୃତଦେହ ଜବତ

କୁଜଙ୍ଗ,୧୫।୬ (ଡି.ଏନଏ)

କୁଜଙ୍ଗ ଥାନା ଅନ୍ତର୍ଗତ କଟକ-ପାରାଦୀପ ରେଳପଥର ବଡ଼ବନ୍ଧ ଷ୍ଟେଶନ ନିକଟସ୍ଥ ଟ୍ରେନଲାଇନ କଡରୁ ମଙ୍ଗଳବାର ଜଣେ ଯୁବକଙ୍କ ମୃତଦେହ ଜିଆର୍‌ପିଏଫ୍ ପୋଲିସ ଜବତ କରିଛି। ଏହାକୁ ବ୍ୟବଚ୍ଛେଦ ନିମନ୍ତେ କୁଜଙ୍ଗ ଗୋଷ୍ଠୀ ସ୍ୱାସ୍ଥ୍ୟକେନ୍ଦ୍ରକୁ ପଠାଯାଇଛି। ମୃତକ ଜଣକ ହେଲେ ଖୋର୍ଦ୍ଧା ଜିଲା ଜଙ୍କିଆ ଥାନା ଅନ୍ତର୍ଗତ ଓଲସିଂହ ଗ୍ରାମର ମନୋରଞ୍ଜନ ବେହେରାଙ୍କ ପୁଅ ସୌମ୍ୟଜିତ୍ (୨୩)। ସେ ଏକ ଟାୱାର କମ୍ପାନୀରେ କାମ କରୁଥିଲେ। କୁଜଙ୍ଗସ୍ଥିତ ବଳରାମପୁରରେ ଘର ଭଡାନେଇ ରହୁଥିଲେ । ସୋମବାର ରାତିରେ ସେ ଭଡା ଘରକୁ ଫେରି ନ ଥିଲେ। ମଙ୍ଗଳବାର ସୌମ୍ୟଜିତ୍‌ଙ୍କ ମୃତଦେହ ଜବତ ହେବା ପରେ ଭାଇକୁ ହତ୍ୟା କରାଯାଇଛି ବୋଲି ଭଉଣୀ ରଞ୍ଜିତା ଥାନାରେ ଅଭିଯୋଗ କରିଛନ୍ତି। ଠିକ୍ ଭାବେ ତଦନ୍ତ କରାଗଲେ ଏହା ହତ୍ୟା କିମ୍ବା ଆତ୍ମହତ୍ୟା ତାହା ସ୍ପଷ୍ଟ ହୋଇପାରିବ ବୋଲି ରଞ୍ଜିତା କହିଛନ୍ତି।

ତୁରୁଖା ବିମଳା ମନ୍ଦିରରୁ ଚୋରି ମୂର୍ତ୍ତି ଉଦ୍ଧାର

ତିର୍ତ୍ତୋଲ, ୧୫।୬ (ଡି.ଏନ.ଏ.)

ଉଦ୍ଧାର ହୋଇଥିବା ମୂର୍ତ୍ତି।

ତିର୍ତ୍ତୋଲ ଥାନା ଗରାମ ପଞ୍ଚାୟତ ଅନ୍ତର୍ଗତ ତୁରୁଖା ଗ୍ରାମର ବିମଳା ମନ୍ଦିରରୁ ଚୋରି ହୋଇଥିବା ମୂର୍ତ୍ତି ମଙ୍ଗଳବାର ଉଦ୍ଧାର ହୋଇଛି। ମେ'୨୯ ରାତିରେ କୌଣସି ଦୁର୍ବୃତ୍ତ ମନ୍ଦିରରୁ ମା'ଙ୍କ ବିଗ୍ରହ ଚୋରିକରି ନେଇଥିଲେ। ଏ ସମ୍ପର୍କରେ ଗ୍ରାମବାସୀଙ୍କ ତରଫରୁ ଥାନାରେ ଅଭିଯୋଗ ହୋଇଥିଲା। ମଙ୍ଗଳବାର ସକାଳୁ ଜଣେ ମହିଳା ଗ୍ରାମର ଶେଷ ମୁଣ୍ଡରେ ମା'ଙ୍କ ମୂର୍ତ୍ତି ଥୁଆ ହୋଇଥିବା ଦେଖିଥିଲେ। ଏହି ଖବର ପ୍ରଚାରିତ ହେବା ପରେ ସେଠାରେ ଲୋକଙ୍କ ଭିଡ ଜମିଥିଲା। ଏନେଇ ଥାନାକୁ ଖବର ଦିଆଯିବା ସହ ଗାଁରେ ସଭା ବସିଥିଲା। ପୋଲିସ ଘଟଣାସ୍ଥଳକୁ ଯାଇ ମୂର୍ତ୍ତି ଉଦ୍ଧାର କରି ଗ୍ରାମର ଲୋକଙ୍କ ଜିମା ଦେଇଛନ୍ତି। ଶୁକ୍ରବାର ମନ୍ଦିରରେ ମା'ଙ୍କ ମୂର୍ତ୍ତି ପ୍ରତିଷ୍ଠା ପରେ ସ୍ଥାପନ କରାଯିବ ବୋଲି ସୂଚନା ମିଳିଛି। ଏସମ୍ପର୍କରେ ଥାନା ଆଇଆଇସି ଭାବଗ୍ରାହୀ ରାଉତରାୟ କହିଛନ୍ତି, ମା'ଙ୍କ ମୂର୍ତ୍ତି ଉଦ୍ଧାର କରାଯାଇ ଗ୍ରାମବାସୀଙ୍କୁ ଦିଆଯାଇଛି। ଚୋରିରେ ସମ୍ପୃକ୍ତ ଅଭିଯୁକ୍ତଙ୍କୁ ଖୁବ୍‌ଶୀଘ୍ର ଗିରଫ ବୋଲି ସେ ସୂଚନା ଦେଇଛନ୍ତି।

ଯୌତୁକ ପାଇଁ ବଧୂ ନିର୍ଯାତନା: ଥାନାରେ ଅଭିଯୋଗ

ନାଉଗାଁ,୧୫।୬(ସ୍ୱ.ପ୍ର.)

ନାଉଗାଁ ଥାନାରେ ମଙ୍ଗଳବାର ଯୌତୁକଜନିତ ବଧୂ ନିର୍ଯାତନା ଅଭିଯୋଗ ହୋଇଛି। ଏନେଇ ପୀଡ଼ିତାଙ୍କ ବାପା ପ୍ରଫୁଲ୍ଲ ନାୟକ ଥାନାରେ ଅଭିଯୋଗ କରିଛନ୍ତି। ସେ ଅଭିଯୋଗରେ ଦର୍ଶାଇଛନ୍ତି, ତାଙ୍କ ଘର ପୁରୀ ଜିଲା ବ୍ରହ୍ମଗିରିଥାନା ଅନ୍ତର୍ଗତ ସାନବନ୍ଦ କେରା ଗ୍ରାମରେ। ନାଉଗାଁ ଥାନା ଅନ୍ତର୍ଗତ ଶିଖର ପଞ୍ଚାୟତ ପାରିଶିଖର ଗ୍ରାମର ଜଣେ ଯୁବକଙ୍କ ସହ ଗତ ୧୨ ଏପ୍ରିଲରେ ତାଙ୍କ ଝିଅ ପ୍ରେମ ବିବାହ କରିଥିଲେ। ଏହି ବିବାହ ଭୁବନେଶ୍ୱରର ନୋଟାରୀରେ ହୋଇଥିଲା। ଏହାପରେ ଝିଅ ଜ୍ୱାଇଁ ବୋଲଗଡ ବ୍ଲକ ଅନ୍ତର୍ଗତ ବାଙ୍କୋରା ପଞ୍ଚାୟତସ୍ଥିତ ଏକ ଭଡାଘରେ ରହୁଥିଲେ। ଗତ ମେ'୮ ତାରିଖରେ ଜ୍ୱାଇଁଙ୍କ ସହ ଝିଅ ଶ୍ୱଶୁର ଘରକୁ ଚାଲିଯାଇଥିଲେ। ସେଠାରେ ଝିଅକୁ ଅଧିକ ଯୌତୁକ ଆଣିବାକୁ ଦାବି କରି ଶ୍ୱଶୁର ଘର ଲୋକେ ଶାରୀରିକ ଓ ମାନସିକ ନିର୍ଯାତନା ଦେଇ ଆସୁଥିଲେ। ମଙ୍ଗଳବାର ଏହି ସମସ୍ୟାର ସମାଧାନ ପାଇଁ ପ୍ରଫୁଲ୍ଲ ଜ୍ୱାଇଁଙ୍କ ଘରକୁ ଯାଇଥିଲେ। ସେଠାରେ ଜ୍ୱାଇଁଙ୍କ ଦାଦା ସେମାନଙ୍କୁ ଠେଙ୍ଗା ଧରି ମାରିବାକୁ ଗୋଡାଇଥିଲେ ବୋଲି ପ୍ରଫୁଲ୍ଲ ଅଭିଯୋଗପତ୍ରରେ ଦର୍ଶାଇଛନ୍ତି। ଶ୍ୱଶୁର ଘରେ ଝିଅର ଜୀବନ ପ୍ରତି ବିପଦ ଆଶଙ୍କା ରହିଛି ବୋଲି ଅଭିଯୋଗରେ ଉଲ୍ଲେଖ କରାଯାଇଛି। ରିପୋର୍ଟ ଲେଖା ହେବାବେଳକୁ ଥାନାରେ କୌଣସି ମାମଲା ରୁଜୁ ହୋଇ ନ ଥିଲା। ତଦନ୍ତ ପରେ ମାମଲା ରୁଜୁ କରାଯିବ ବୋଲି ଥାନା ଅଧିକାରୀ ଭରତ ଚନ୍ଦ୍ର ବେହେରା ପ୍ରକାଶ କରିଛନ୍ତି।

ହେନ୍ତାଳ ବଣ

ପଣ୍ୟ ଗଚ୍ଛିତ ପ୍ଲଟ

ପାରାଦୀପର ମହାନଦୀ ମୁହାଣ ସଂଲଗ୍ନ କାଉଡିଆ ନଦୀ ପାଖରେ ପ୍ରାୟ ୧୦୦ ଏକରରୁ ଅଧିକ ପ୍ରାକୃତିକ ହେନ୍ତାଳ ବଣ ଥିଲା। ୨୦୧୮ ଅକ୍ଟୋବରରେ ବଣକୁ ସଫା କରି ପଣ୍ୟ ଗଚ୍ଛିତ ପ୍ଲଟ କରାଯାଇଥିଲା। ଏବେ ସେଠାରେ ଲୁହାପଥର, କୋଇଲା ଆଦି ପଣ୍ୟ ଗଚ୍ଛିତ ରହିଛି।

ଆର୍ତ୍ତେଶ୍ୱର ମନ୍ଦିରରେ ଦେବଦମ୍ପତିଙ୍କ ବିବାହ ସମ୍ପନ୍ନ

ଡେରାବିଶ, ୧୫।୬ (ସ୍ୱ.ପ୍ର.)

ଶିବ, ପାର୍ବତୀଙ୍କ ବିବାହ ଚାଲିଛି ।

ଶୀତଳ ଷଷ୍ଠୀ ଅବସରରେ ଡେରାବିଶ ବ୍ଲକ ଅଧୀନ ନହଙ୍ଗ ପଞ୍ଚାୟତ ଜଗନ୍ନାଥପୁରଠାରେ ଥିବା ଶୈବପୀଠ ଆର୍ତ୍ତେଶ୍ୱର ମନ୍ଦିର ବେଢ଼ାରେ ଶିବ ଓ ପାର୍ବତୀଙ୍କର ବିବାହ ଉତ୍ସବ

ଆର୍ଜେଣ୍ଟିନା-ଚିଲି ମ୍ୟାଚ୍ ଡ୍ର

ରିଓ ଡି ଜାନେଇରୋ, ୧୫।୬(ଏପି)

ଦକ୍ଷିଣ ଆମେରିକାର ସର୍ବବୃହତ୍ ଫୁଟ୍‌ବଲ ଟୁର୍ନାମେଣ୍ଟ କୋପା ଆମେରିକାରେ ଲିଓନେଲ ମେସିଙ୍କ ଆର୍ଜେଣ୍ଟିନା ଡ୍ର'ରୁ ଅଭିଯାନ ଆରମ୍ଭ କରିଛି। ମେସିଙ୍କ ଜବରଦସ୍ତ ପ୍ରଦର୍ଶନ ସତ୍ତ୍ୱେ ଗ୍ରୁପ୍ ବି'ରେ ଆର୍ଜେଣ୍ଟିନା ଚିଲି ବିପକ୍ଷ ଏହି ମ୍ୟାଚ୍‌କୁ ଡ୍ର ରଖିଛି। ୩୩ତମ ମିନିଟ୍‌ରେ ମେସିଙ୍କ ଫ୍ରି କିକ୍ ଜରିଆରେ ଆର୍ଜେଣ୍ଟିନା ପ୍ରଥମ ଗୋଲ ସ୍କୋର କରିଥିଲା। ସ୍ଥାନୀୟ ନିଲଟୋନ ସାଣ୍ଟୋସ ଷ୍ଟାଡିୟମରେ ଅନୁଷ୍ଠିତ ଏହି ସଂଘର୍ଷପୂର୍ଣ୍ଣ ମ୍ୟାଚ୍‌ରେ କିମ୍ବଦନ୍ତୀ ଫୁଟ୍‌ବଲର ଡିଏଗୋ ମାରାଡୋନାଙ୍କୁ ଶ୍ରଦ୍ଧାଞ୍ଜଳି ଜ୍ଞାପନ କରାଯାଇଥିଲା। ମାରାଡୋନା ଗତ ନଭେମ୍ବରରେ ମାତ୍ର ୬୦ ବର୍ଷ ବୟସରେ ପ୍ରାଣ ହରାଇଥିଲେ।

ଚଳିତ ମାସ ୩୪ ବର୍ଷରେ ପଦାର୍ପଣ କରିବାକୁ ଯାଉଥିବା ମେସିଙ୍କ ପାଇଁ କୋପା ଆମେରିକା ଟାଇଟଲ ହାସଲର ଶେଷ ସୁଯୋଗ ସୃଷ୍ଟି ହୋଇଛି। ବ୍ୟକ୍ତିଗତ ଭାବେ ଓ ନିଜ କ୍ଲବ ପାଇଁ ମେସି ଅସାଧାରଣ ଭାବେ ସଫଳତା ହାସଲ କରିଛନ୍ତି। ତେବେ ଆର୍ଜେଣ୍ଟିନା ପାଇଁ ସେ ସେତେଟା ସଫଳ ହୋଇପାରି ନାହାନ୍ତି। ପ୍ରଥମାର୍ଦ୍ଧରେ ଆର୍ଜେଣ୍ଟିନା ୧-୦ରେ ଅଗ୍ରଣୀ ହାସଲ କରିଥିଲା। ତେବେ ଦ୍ୱିତୀୟାର୍ଦ୍ଧରେ ଚିଲି ତରଫରୁ ୫୭ତମ ମିନିଟ୍‌ରେ ଏଡୁଆର୍ଡୋ ଭର୍ଗାସ୍ ଏକ ଫ୍ରିଲ୍ଟ ଗୋଲ ପ୍ରଦାନ କରି ମ୍ୟାଚ୍‌ର ସ୍ଥିତିକୁ ୧-୧ ସମାନସ୍ତରକୁ ଆଣିଥିଲେ। ଶେଷ ପର୍ଯ୍ୟନ୍ତ ଆଉ ଗୋଲ ସ୍କୋର ହୋଇପାରି ନ ଥିଲା। ଫଳରେ ମ୍ୟାଚ୍ ଅମୀମାଂସିତ ରହିଥିଲା।

କୋଚ୍ ଲିଓନେଲ ସ୍କାଲୋନିଙ୍କ ଆର୍ଜେଣ୍ଟିନା ୧୬ ଓ ୧୮ତମ ମିନିଟ୍‌ରେ ୩ଟି ସୁଯୋଗ ହରାଇଥିଲା। ଲାଉଟାରୋ ମାର୍ଟିନେଜଙ୍କଠାରୁ ଗୋଟିଏ ଓ ନିକୋଲାସ ଗୋଞ୍ଜାଲେଜଙ୍କଠାରୁ ଦୁଇଟି ଗୋଲ ସୁଯୋଗ ହାତଛଡ଼ା ହୋଇଥିଲା। ଦ୍ୱିତୀୟାର୍ଦ୍ଧରେ ଚିଲି ଅଧିକ ଆକ୍ରମଣାତ୍ମକ ଗୋଲ କରିଥିଲା। ଏଭି ଭିଡିଓ ରିଭ୍ୟୁ ପରେ ଚିଲି ଏକ ପେନାଲ୍ଟି ସୁଯୋଗ ମଧ୍ୟ ପାଇଥିଲା। ମେସି କ୍ରମାଗତ ଭାବେ ସୁଯୋଗ ସୃଷ୍ଟି କରିଥିଲେ ମଧ୍ୟ ଆର୍ଜେଣ୍ଟିନା ଗୋଲ ଦେଇପାରି ନ ଥିଲା। ଗତ ସପ୍ତାହରେ ବିଶ୍ୱକପ୍ କ୍ୱାଲିଫାୟରରେ ଠିକ୍ ସମାନ ଢଙ୍ଗରେ ଆର୍ଜେଣ୍ଟିନା ୨-୨ ଗୋଲରେ ମ୍ୟାଚ୍ ଅମୀମାଂସିତ ରଖିଥିଲା। ମ୍ୟାଚ୍ ପରେ ମେସି ଅବଶ୍ୟ ଅସନ୍ତୋଷ ଜାହିର କରିଛନ୍ତି। ଦଳ ଆଶାନୁରୂପ ପ୍ରଦର୍ଶନ କରିପାରି ନ ଥିଲା। ଷ୍ଟ୍ରାଇକର ଗୋଞ୍ଜାଲେଜ୍ ମଧ୍ୟ ତାଙ୍କ ତ୍ରୁଟି ସ୍ୱୀକାର କରିଛନ୍ତି। ଅନ୍ୟପଟେ ମେସିଙ୍କ ପ୍ରଦର୍ଶନ ବେଶ୍ ଭଲ ଥିଲା ବୋଲି ଚିଲିର ଭିଡାଲ କହିଛନ୍ତି। ମ୍ୟାଚ୍

କୋପା ଆମେରିକା ଫୁଟ୍‌ବଲ

ଡ୍ର ହୋଇଥିବାରୁ ଚିଲି କିନ୍ତୁ ବେଶ୍ ଖୁସି ଜାହିର କରିଛି। ଦୁଇ ସପ୍ତାହ ତଳେ ଚିଲି ବିପକ୍ଷରେ ୧-୧ ଗୋଲରେ ମ୍ୟାଚ୍ ଡ୍ର ରଖିଥିଲା। ୨୦୧୫ କୋପା ଆମେରିକା ଫାଇନାଲରେ ପେନାଲ୍ଟି ଜରିଆରେ ଚିଲି ମେସିଙ୍କ ଆର୍ଜେଣ୍ଟିନାକୁ ହରାଇ ଟାଇଟଲ ଜିତିଥିଲା। ତେବେ ଦୁଇ ବର୍ଷ ତଳେ ଏହି ଟୁର୍ନାମେଣ୍ଟରେ ଆର୍ଜେଣ୍ଟିନା ୨-୧ ଗୋଲରେ ଚିଲିକୁ ହରାଇଥିଲା। ଗ୍ରୁପ୍ ବି'ରେ ଏବେ ପାରାଗୁଏ ଗୋଟିଏ ବିଜୟ ସହ ୩ ପଏଣ୍ଟ ହାସଲ କରି ଶୀର୍ଷରେ ରହିଛି। ଆର୍ଜେଣ୍ଟିନା ପରବର୍ତ୍ତୀ ମ୍ୟାଚ୍‌ରେ ଶୁକ୍ରବାର ଉରୁଗୁଏକୁ ଭେଟିବ। ଏହି ଦିନ ଚିଲି ଓ ବଲିଭିଆ ମୁହାଁମୁହିଁ ହେବେ। ସେହିପରି ଆଗାମୀ ସୋମବାର ଆର୍ଜେଣ୍ଟିନା ପାରାଗୁଏକୁ ଭେଟିବ।

ଚିଲି ବିପକ୍ଷ ମ୍ୟାଚରେ ଖୁସି ମୁହୂର୍ତ୍ତରେ ଆର୍ଜେଣ୍ଟିନା ଦଳର ଖେଳାଳିମାନେ।

ମାରାଡୋନାଙ୍କୁ ଶ୍ରଦ୍ଧାଞ୍ଜଳି

ଚିଲି ବିପକ୍ଷରେ ଆର୍ଜେଣ୍ଟିନା ତା'ର ପ୍ରଥମ ମ୍ୟାଚ୍‌ରେ କିମ୍ବଦନ୍ତୀ ଫୁଟ୍‌ବଲର ଡିଏଗୋ ମାରାଡୋନାଙ୍କୁ ଶ୍ରଦ୍ଧାଞ୍ଜଳି ଜ୍ଞାପନ କରିଥିଲା। ମ୍ୟାଚ୍ ପୂର୍ବରୁ ମାରାଡୋନାଙ୍କ ଜୀବନୀକୁ ନେଇ ଲାଇଟ୍ ଓ ପ୍ରୋଜେକ୍ସନ ଦ୍ୱାରା ସମ୍ମାନ ପ୍ରଦର୍ଶନ କରାଯାଇଥିଲା। ନିଲଟୋନ ସାଣ୍ଟୋସ ଷ୍ଟାଡିୟମରେ କୌଣସି ଦର୍ଶକ ଉପସ୍ଥିତ ନ ଥିଲେ ମଧ୍ୟ ଦକ୍ଷିଣ ଆମେରିକା ଫୁଟ୍‌ବଲ ପ୍ରଶାସନର ସର୍ବୋଚ୍ଚ ପ୍ରଶାସନିକ ସଂସ୍ଥା କନ୍‌ମେବୋଲ ଦ୍ୱାରା ମାରାଡୋନାଙ୍କ ସମ୍ମାନରେ ଏହି ସ୍ୱତନ୍ତ୍ର କାର୍ଯ୍ୟକ୍ରମ ଆୟୋଜନ କରାଯାଇ ତାଙ୍କୁ ଶ୍ରଦ୍ଧାଞ୍ଜଳି ଜଣାଯାଇଥିଲା। ମାରାଡୋନା ମାତ୍ର ୬୦ ବର୍ଷରେ ମୃତ୍ୟୁବରଣ କରିଥିଲେ। 'ଲିଭ୍ ଇଜ୍ ଲାଇଫ୍' ନାମରେ ଏକ ୩ ମିନିଟ୍‌ର ଭିଡିଓ ମଧ୍ୟ କନ୍‌ମେବୋଲ ସୋସିଆଲ ମିଡିଆ ଚ୍ୟାନେଲରେ ପ୍ରସାରିତ କରାଯାଇଥିଲା।

ପାରାଗୁଏଠାରୁ ହାରିଲା ବଲିଭିଆ

କୋପା ଆମେରିକା ଫୁଟ୍‌ବଲ ଟୁର୍ନାମେଣ୍ଟରେ ସୋମବାର ଅନୁଷ୍ଠିତ ଅନ୍ୟ ଏକ ମ୍ୟାଚ୍‌ରେ ପଛରେ ଥାଇ ପ୍ରତ୍ୟାବର୍ତ୍ତନ କରି ପାରାଗୁଏ ୩-୧ ଗୋଲରେ ବଲିଭିଆକୁ ପରାସ୍ତ କରିଛି। ଦ୍ୱିତୀୟାର୍ଦ୍ଧରେ ୩ଟି ଗୋଲ ସ୍କୋର କରି ପାରାଗୁଏ ଶେଷରେ ବାଜି ମାରିଛି। ବଲିଭିଆ ତରଫରୁ ମିଡ୍‌ଫିଲ୍ଡର ଏରଣ୍ଡିନ ସାଭେଡ୍ରା ପେନାଲ୍ଟି ଜରିଆରେ ଦଶମ ମିନିଟ୍‌ରେ ଗୋଲ ସ୍କୋର କରି ଦଳକୁ ଅଗ୍ରଣୀ କରାଇଥିଲେ। ତେବେ ଦ୍ୱିତୀୟାର୍ଦ୍ଧରେ ପାରାଗୁଏ ଜବରଦସ୍ତ ପ୍ରତ୍ୟାବର୍ତ୍ତନ କରିଥିଲା। ୬୨ତମ ମିନିଟ୍‌ରେ ଆଲେଜାଣ୍ଡ୍ରୋ ରୋମେରୋ ଗୋଲ ଦେଇ ମ୍ୟାଚ୍ ସ୍ଥିତିକୁ ୧-୧ ସମାନସ୍ତରକୁ ଆଣିଥିଲେ। ଏହାପରେ ୬୫ ଓ ୮୦ତମ ମିନିଟ୍‌ରେ ଆଞ୍ଜେଲ ରେମାରିଓ ଦୁଇଟି ଗୋଲ ସ୍କୋର କରି ଦଳକୁ ଜିତାଇଥିଲେ। ଏହି ବିଜୟ ସହ ଗ୍ରୁପ୍ ଏ'ରେ ପାରାଗୁଏ ୩ ପଏଣ୍ଟ ପାଇ ଶୀର୍ଷରେ ରହିଛି। ସାରା ମ୍ୟାଚ୍‌ରେ ପାରାଗୁଏ ଚମତ୍କାର ପ୍ରଦର୍ଶନ କରିଥିଲା। କୋଭିଡ୍-୧୯ କାରଣରୁ ଷ୍ଟ୍ରାଇକର ମାର୍ସେଲୋ ମାର୍ଟିନ୍ସଙ୍କ ସମେତ ୫ଜଣ ଆଗଧାଡିର ଖେଳାଳି ବଲିଭିଆ ଦଳରେ ସାମିଲ ହୋଇ ନ ଥିଲେ। ଫଳରେ ଏହାର ପ୍ରଭାବ ପ୍ରଦର୍ଶନ ଉପରେ ପଡିଥିଲା। ୧୯୬୩ ପରେ ବଲିଭିଆ କୋପା ଆମେରିକାରେ ପାରାଗୁଏକୁ ହରାଇପାରି ନାହିଁ।

ସ୍ଲୋଭାକିଆର ବିଜୟ ଅଭିଯାନ

ସେଣ୍ଟ ପିଟର୍ସବର୍ଗ, ୧୫।୬(ଏପି)

ୟୁରୋକପ ଫୁଟବଲରେ ସ୍ଲୋଭାକିଆ ବିଜୟ ସହ ଅଭିଯାନ ଆରମ୍ଭ କରିଛି। ସ୍ଥାନୀୟ କ୍ରେସୋଭସ୍କି ଷ୍ଟାଡିୟମରେ ସୋମବାର ଖେଳାଯାଇଥିବା ମ୍ୟାଚ୍‌ରେ ସ୍ଲୋଭାକିଆ ୨-୧ ଗୋଲରେ ପୋଲାଣ୍ଡକୁ ପରାସ୍ତ କରିଛି। ଏଥିସହ ସ୍ଲୋଭାକିଆ ୩ ପଏଣ୍ଟ ହାସଲ କରି ଗ୍ରୁପ୍ ଇ'ର ଶୀର୍ଷ ସ୍ଥାନ ଅଧିକାର କରିଛି। ସାରା ମାଚ୍‌ରେ ଜବରଦସ୍ତ ସଂଘର୍ଷ ଦେଖିବାକୁ ମିଳିଥିଲା।

ପୋଲାଣ୍ଡ ପାଇଁ ଆତ୍ମଘାତୀ ଗୋଲ ମହଙ୍ଗା ସାବ୍ୟସ୍ତ ହୋଇଥିଲା। ମ୍ୟାଚ୍‌ର ୧୮ତମ ମିନିଟ୍‌ରେ ପୋଲାଣ୍ଡ ଗୋଲକିପର ଓଜସିଏକ ସଜେସ୍ନି ଏକ ଆତ୍ମଘାତୀ ଗୋଲ ସ୍କୋର କରି ସ୍ଲୋଭାକିଆକୁ ଅଗ୍ରଣୀ କରାଇଥିଲେ। ଜଣେ ଗୋଲ କିପର ଆତ୍ମଘାତୀ ଗୋଲ କରିବା ଏହି ଟୁର୍ନାମେଣ୍ଟରେ ଏକଦମ ନୂଆ ଲାଗୁଛି। ତେବେ ଏହା ସତରେ ପରିଣତ ହୋଇଛି। ୟୁରୋକପ୍ ଇତିହାସରେ ଏହା ଏକ ଅଲୋଡା ବିରଳ ରେକର୍ଡ ସାବ୍ୟସ୍ତ ହୋଇଛି। ଯଦିଓ ଏହି ଗୋଲ ପାଇଁ ସଜେସ୍ନିଙ୍କୁ ଦାୟି କରାଯିବା ଉଚିତ ହେବ ନାହିଁ। ଲୁଭେଣ୍ଟସ୍‌ର ଏହି ଗୋଲକିପରଙ୍କ ପାଖକୁ ପାଖ ପୋଷ୍ଟରୁ ବଲ୍ ରିବାଉଣ୍ଡ କରିଥିଲା ଓ ଏହା ତାଙ୍କ ହାତରେ ବାଜି ନେଟ୍‌କୁ ଚାଲି ଯାଇଥିଲା।

ଏହାପରେ ଅବଶ୍ୟ ପୋଲଣ୍ଡ ପ୍ରତ୍ୟାବର୍ତ୍ତନ କରିଥିଲା। ପ୍ରଥମାର୍ଦ୍ଧ ପରେ ୪୬ତମ ମିନିଟ୍‌ରେ କାରୋଲ ଲିନେଟି

ୟୁରୋ କପ୍ ଫୁଟ୍‌ବଲ

ଗୋଲ ଦେଇ ମ୍ୟାଚ୍‌କୁ ୧-୧ ସମାନ ସ୍ଥିତିକୁ ଆଣିଥିଲେ। କିନ୍ତୁ ୬୯ତମ ମିନିଟ୍‌ରେ ସେଣ୍ଟରବ୍ୟାକ୍ ମିଲାନ ସ୍ରିନିୟାର ଗୋଲ ଦେଇ ସ୍ଲୋଭାକିଆକୁ ୨-୧ ଗୋଲରେ ଅଗ୍ରଣୀ କରାଥିଲେ। ଏହାପରେ ଉଭୟ ଦଳ ଏକାଧିକ ସୁଯୋଗ ପାଇଥିଲେ ମଧ୍ୟ ଗୋଲ ସମ୍ଭବ ହୋଇ ନ ଥିଲା। ଫଳରେ ସ୍ଲୋଭାକିଆ ବିଜୟୀ ହୋଇଥିଲା। ଏହି ମୁକାବିଲାରେ କଡ଼ା ସଂଘର୍ଷ ଦେଖିବାକୁ ମିଳିଥିଲା। ସ୍ଲୋଭାକିଆ ପାଇଁ ଏହି ବିଜୟ ବେଶ୍ ମୂଲ୍ୟବାନ ସାବ୍ୟସ୍ତ ହୋଇଛି। ଅଧିନାୟକ ରବର୍ଟ ଲିଓ୍ୱାନଡୋସ୍କିଙ୍କ ଯାଦୁ ଏହି ମ୍ୟାଚ୍‌ରେ କାମରେ ଆସି ନ ଥିଲା। ତେଣୁ ପୋଲାଣ୍ଡ ପାଇଁ ଏହା ସବୁଠାରୁ ଖରାପ୍ ଦିନ ସାବ୍ୟସ୍ତ ହୋଇଛି। ଏଭଳି ଦୁର୍ଭାଗ୍ୟଜନକ ଭାବେ ମ୍ୟାଚ୍ ହାରିବା ପୋଲାଣ୍ଡ ପାଇଁ ବେଶ୍ ମହଙ୍ଗା ସାବ୍ୟସ୍ତ ହୋଇଛି। ପୋଲାଣ୍ଡ ଗ୍ରୁପ୍ ଇ'ରେ ଏବେ ସ୍ପେନ୍ ଓ ସ୍ୱେଡେନଙ୍କୁ ଭେଟିବ।

ପୋଲାଣ୍ଡ ବିପକ୍ଷରେ ଦ୍ୱିତୀୟ ଗୋଲ ସ୍କୋର କରିବା ପରେ ସ୍ଲୋଭାକିଆ ଦଳର ଖେଳାଳିମାନେ।

ଭାରତ- ଇଂଲଣ୍ଡ ମହିଳା ଟେଷ୍ଟ ଆଜିଠାରୁ

ବ୍ରିଷ୍ଟଲ୍ ୧୫।୬(ପି.ଟି.): ଦୀର୍ଘ ୭ ବର୍ଷ ପରେ ଭାରତ ଓ ଇଂଲଣ୍ଡ ମହିଳା ଦଳ ଟେଷ୍ଟ କ୍ରିକେଟରେ ପରସ୍ପରକୁ ଭେଟିବେ। ସ୍ଥାନୀୟ କାଉଣ୍ଟି ଗ୍ରାଉଣ୍ଡରେ ଦୁଇ ଦେଶ ମଧ୍ୟରେ ଏକମାତ୍ର ଟେଷ୍ଟ ମ୍ୟାଚ୍ ବୁଧବାରଠାରୁ ଆରମ୍ଭ ହେବ। ଆବଶ୍ୟକ ପ୍ରସ୍ତୁତିର ସୁଯୋଗ ପାଇ ନ ଥିଲେ ମଧ୍ୟ ଭାରତୀୟ ମହିଳା ଦଳ ଭଲ ପ୍ରଦର୍ଶନ କରିବାକୁ ବେଶ୍ ଉତ୍ସାହିତ ଅଛି। ଇଂଲଣ୍ଡର ରେକର୍ଡ ଭଲ ରହିଛି। ତେବେ ଭାରତ ପଜିଟିଭ ମାଇଣ୍ଡ ସେଟ୍‌ରେ ରହି କିଛି କରିଦେଖାଇବାକୁ ଚାହୁଁଛି। ମିଥାଲି ରାଜଙ୍କ ନେତୃତ୍ୱରେ ଭାରତୀୟ ଦଳ ଭାରତ ଓ ଇଂଲଣ୍ଡରେ ଏକାଧିକ କ୍ୱାରାଣ୍ଟାଇନ୍ ଅବଧିରେ ରହିଛି। ଏହପୂର୍ବରୁ ଶେଷଥର ପାଇଁ ଭାରତ ୨୦୧୪ ନଭେମ୍ବରରେ ଟେଷ୍ଟ ଖେଳିଥିଲେ।

ସ୍ପେନ୍- ସ୍ୱିଡେନ ମ୍ୟାଚ୍ ଗୋଲ ଶୂନ୍ୟ

ସେଭିଲେ, ୧୫।୬

ୟୁରୋକପରେ ଗ୍ରୁପ୍ ଇ'ରେ ସୋମବାର ସ୍ପେନ୍ ଓ ସ୍ୱିଡେନ ପରସ୍ପରକୁ ଭେଟିଥିଲେ। କଡ଼ା ସଂଘର୍ଷପୂର୍ଣ୍ଣ ଏହି ମ୍ୟାଚ୍ ଗୋଲ ଶୂନ୍ୟ ଭାବେ ଶେଷ ହେବା ସହ ଅମୀମାଂସିତ ରହିଥିଲା। ସ୍ଥାନୀୟ ଲା କାର୍ଟୁଜା ଷ୍ଟାଡିୟମରେ ଖେଳାଯାଇଥିବା ଏହି ମ୍ୟାଚ୍‌ରେ ଅବଶ୍ୟ ସ୍ୱେଡେନ କେତୋଟି ସୁଯୋଗ ସୃଷ୍ଟି କରିଥିଲେ ମଧ୍ୟ ଗୋଲ ସ୍କୋର କରି ନ ଥିଲା। ଆଲେକଜାଣ୍ଡର ଇସାକ ଚମତ୍କାର ପ୍ରଦର୍ଶନ କରିଥିଲେ।

ଏହାପୂର୍ବରୁ ସ୍ପେନ୍ - ପର୍ତ୍ତୁଗାଲ ୱାର୍ମଅପ୍ ମ୍ୟାଚ୍ ମଧ୍ୟ ଗୋଲ ଶୂନ୍ୟ ଭାବେ ଡ୍ର ରହିଥିଲା। ସ୍ପେନ୍ ଘନଘନ ଆକ୍ରମଣ କରିଥିଲା। ବଲ୍ ପେଜଶନ, ପାସ ଓ ପାସ୍ ଆକ୍ୟୁରେସିରେ ସ୍ପେନ୍ ଯଥେଷ୍ଟ ଆଗରେ ରହିଥିଲେ ମଧ୍ୟ ଏହାର ଫାଇଦା ଉଠାଇପାର ନ ଥିଲା। ୭୫ ପ୍ରତିଶତ ବଲ୍ ପଜେସନ ସହ ସ୍ପେନ୍ ୧୭ଟି ଗୋଲ ପ୍ରୟାସ କରିଥିଲା। ଏଥିମଧ୍ୟରୁ ୫ଟି ପୂରା ଗୋଲ ପୋଷ୍ଟ ଉପରେ ଟାର୍ଗେଟ ହୋଇଥିଲା। ମ୍ୟାଚ୍ ଫଳାଫଳ ନିଶ୍ଚିତ ଭାବେ ସ୍ପେନ୍‌କୁ ନିରାଶ କରିଛି। ୟୁରୋକପ୍‌ରେ ସ୍ପେନ ତା'ର ଶେଷ ୧୪ଟି ମ୍ୟାଚ୍‌ରେ ଗୋଲ ଦେବାରେ ବିଫଳ ହୋଇଛି। ଅନ୍ୟପଟେ ସ୍ୱିଡେନ ତା'ର ଶେଷ ୧୭ଟି ମ୍ୟାଚ୍‌କୁ ଡ୍ର ରଖିନାହିଁ। ୨୦୨୦ ୟୁରେ କ୍ୱାଲିଫାଇଂରେ ସ୍ପେନ୍ ବିପକ୍ଷରେ ସ୍ୱିଡେନ ମ୍ୟାଚ୍ ଡ୍ର ରଖିଥିଲା। ଏହି ମ୍ୟାଚ୍‌ରେ ୧୨,୫୧୭ ଦର୍ଶକ ଉପସ୍ଥିତ ଥିଲେ। ଶନିବାର ସ୍ପେନ ତା'ର ପରବର୍ତ୍ତୀ ମ୍ୟାଚ୍‌ରେ ପୋଲାଣ୍ଡକୁ ଓ ୨୩ ତାରିଖରେ ସ୍ଲୋଭାକିଆକୁ ଭେଟିବ।

ରାଜ୍ୟ ଖବର

ଜୁଆ ଆଡ୍ଡାରେ ଚଢ଼ାଉ, ୮ ଗିରଫ

ଚୌଦ୍ୱାର, ୧୫।୬(ଡି.ଏନ.ଏ.): ଚୌଦ୍ୱାର ଥାନା ଅଧୀନ ଆଗ୍ରାହାଟ ଉତ୍ତରେଶ୍ୱର ମନ୍ଦିର ପଛପଟ ଜୁଆଆଡ୍ଡାରେ ପୋଲିସ ଚଢ଼ାଉକରି ୮ଜଣଙ୍କୁ ମଙ୍ଗଳବାର କୋର୍ଟଚାଲାଣ କରିଛି। ସେମାନେ ହେଲେ ଆଗ୍ରାହାଟ ବ୍ରାହ୍ମଣସାହିର ବରଦା ପ୍ରସାଦ ନାୟକ, ପରିଡାସାହିର ପ୍ରକାଶ ଜେନା, ରମେଶ କୁମାର ବେହେରା, ପ୍ରଶାନ୍ତ ଜେନା, ଚନ୍ଦ୍ରଶେଖର ବେହେରା, ଦୈତାରୀ ମାଝୀ, ମଙ୍ଗରାଜପୁର ବାଗଧରା ଗ୍ରାମର ଟିମା ବେହେରା ଓ ବଡପଦାଗାଁର ରାଜେନ୍ଦ୍ର ରାଉତ। ସେମାନଙ୍କ ଠାରୁ ତାସ, ୧୦ ହଜାର ୩୩୦ଟଙ୍କା ଓ ୩ଟି ବାଇକ୍ ଜବତ କରାଯାଇଛି। ପୋଲିସ ସୂଚନା ଅନୁଯାୟୀ, ସୋମବାର ରାତିରେ ଏସ୍‌ଆଇ ପାର୍ଥ ପ୍ରତୀମ ବେଉରା ଓ ଥାନା କର୍ମଚାରୀ ପାଟ୍ରୋଲିଂ କରୁଥିବାବେଳେ ଉତ୍ତରେଶ୍ୱର ମନ୍ଦିର ପଛପଟେ ଜୁଆ ଖେଳ ହେଉଥିବା ଖବର ପାଇଥିଲେ। ତୁରନ୍ତ ସେଠାରେ ଚଢ଼ାଉ କରି ଅଭିଯୁକ୍ତମାନଙ୍କୁ ଗିରଫ କରିଥିଲେ। ଏ ନେଇ ଥାନାରେ ମାମଲା(ନଂ.୨୪୬/୨୧) ରୁଜୁ ହୋଇଛି।

ମୃତ ଶମ୍ବର ଉଦ୍ଧାର, ଜଣେ ଅଟକ

ଚୌଦ୍ୱାର, ୧୫।୬(ଡି.ଏନ.ଏ.): ମହିଷାଲଣ୍ଡା ପଞ୍ଚାୟତର ମାଛପଙ୍ଗୀ ଗ୍ରାମ ପାଖ ନାଳ ନିକଟରୁ ମୃତ ଶମ୍ବରକୁ ବନ ବିଭାଗ ଜବତ କରିଛି। ଏହି ଶମ୍ବରକୁ ଶିକାର କରିବା ଅଭିଯୋଗରେ ଜଣେ ଯୁବକଙ୍କୁ ଅଟକ ରଖାଯାଇଛି। ମଙ୍ଗଳବାର ସକାଳେ ସମ୍ପୃକ୍ତ ଯୁବକ ଓ ତାଙ୍କ ଅନ୍ୟ ସହଯୋଗୀ ନାଳ ନିକଟରୁ ମୃତ ଶମ୍ବରକୁ ନେବା ପାଇଁ ଉଦ୍ୟମ କରୁଥିବାବେଳେ ଗ୍ରାମବାସୀ ସେମାନଙ୍କୁ କାବୁ କରିବାକୁ ଚେଷ୍ଟା କରିଥିଲେ। ହେଲେ ସେମାନଙ୍କ ମଧ୍ୟରୁ ଜଣେ ଧରାପଡିଥିବାବେଳେ ଅନ୍ୟମାନେ ଖସି ପଳାଇଥିଲେ। ମଙ୍ଗରାଜପୁର ଫରେଷ୍ଟର ପୀତବାସ ମହାପାତ୍ର ଓ କର୍ମଚାରୀ ଘଟଣାସ୍ଥଳରେ ପହଞ୍ଚି ସମ୍ପୃକ୍ତ ଯୁବକଙ୍କୁ ଅଟକ ରଖିଥିଲେ। ସୋମବାର ରାତିରେ ଦୁର୍ବୃତ୍ତମାନେ ଏହି ଶମ୍ବରକୁ ଶିକାର କରିଥିବା ଓ ଭୋରୁ ଆସି ନେବା ପାଇଁ ଯୋଜନା କରୁଥିବା ମହାପାତ୍ର କହିଛନ୍ତି।

୧ ଲକ୍ଷରୁ ଊର୍ଦ୍ଧ୍ୱ ଜନଜାତି ପରିବାର ଉପକୃତ

ଭୁବନେଶ୍ୱର, ୧୫।୬(ବ୍ୟୁରୋ)

ଓଡ଼ିଶା ସରକାରଙ୍କ ଅନୁସୂଚିତ ଜାତି ଓ ଅନୁସୂଚିତ ଜନଜାତି ଉନ୍ନୟନ, ସଂଖ୍ୟାଲଘୁ ସଂପ୍ରଦାୟ ଓ ପଛୁଆବର୍ଗ କଲ୍ୟାଣ ବିଭାଗ ପକ୍ଷରୁ ଅନୁସୂଚିତ ଜନଜାତି ପରିବାର ନିମନ୍ତେ ଏକ ନୂତନ ଜୀବିକା ଇକୋସିଷ୍ଟମ ଆରମ୍ଭ ହୋଇଛି। କରୋନା ମହାମାରୀ ସମୟରେ 'ମିଶନ ଜୀବିକା' ପ୍ରକଳ୍ପ ଅନୁସୂଚିତ ଜନଜାତି ପରିବାରଗୁଡ଼ିକ ନିମନ୍ତେ ପୋଷଣୀୟ ଜୀବିକାକୁ ନିଶ୍ଚିତ କରିପାରିଛି। ଏହାଦ୍ୱାରା ସେମାନଙ୍କର ଆୟବୃଦ୍ଧି ସହିତ ଜୀବନଧାରଣର ମାନରେ ଉନ୍ନତି ହୋଇପାରିଛି। ବିଶେଷକରି 'ମିଶନ ଜୀବିକା' କାର୍ଯ୍ୟକ୍ରମ ୭ଟି ଜିଲାର ୨୭ ଆଦିବାସୀ ଅଧ୍ୟୁଷିତ ବ୍ଲକ୍‌ର ଜନଜାତି ବର୍ଗର କ୍ଷୁଦ୍ର ଓ ନାମମାତ୍ର କୃଷକ ପରିବାରର ଆୟ ବୃଦ୍ଧିରେ ସହାୟକ ହୋଇଛି। ଏହା ଓଡ଼ିଶା ସରକାରଙ୍କ

'ମିଶନ ଜୀବିକା' କାର୍ଯ୍ୟକ୍ରମ

କୃଷି ଓ କୃଷକ ସଶକ୍ତୀକରଣ ବିଭାଗର କୃଷି ଉତ୍ପାଦନ କ୍ଲଷ୍ଟରର ସହଭାଗିତାରେ କାର୍ଯ୍ୟ କରୁଛି। ବଜାର ସହିତ ଉତ୍ପାଦନ କ୍ଲଷ୍ଟରକୁ ସଂଯୁକ୍ତ କରାଯାଇଛି। ୯୬୯ଟି କୃଷି ଓ ଅଣକୃଷିଭିତ୍ତିକ କ୍ଲଷ୍ଟର ମାଧ୍ୟମରେ ୧ ଲକ୍ଷ ୫୦ ହଜାରରୁ ଊର୍ଦ୍ଧ୍ୱ ପରିବାର ଉପକୃତ ହେଉଛନ୍ତି। ଉପଯୁକ୍ତ ସମୟରେ ସେମାନଙ୍କୁ ଗୁଣାତ୍ମକ ତଥ୍ୟ ପ୍ରଦାନ, ପ୍ରଶିକ୍ଷଣ, ଦକ୍ଷତା ବିକାଶ ସହାୟତା ଓ ସମନ୍ୱୟରେ ବଜାର ସହାୟତା ଯୋଗାଇ ଦିଆଯାଉଛି। ମିଶନ ଜୀବିକା ଓ କୃଷି ଉତ୍ପାଦନ କ୍ଲଷ୍ଟର ପ୍ରୋଜେକ୍ଟର ସମନ୍ୱୟରେ ନାମମାତ୍ର ଜନଜାତି ଚାଷୀଙ୍କ ପାଇଁ ଏକ କ୍ରିୟାଶୀଳ ଫାର୍ମ କ୍ଲଷ୍ଟର ସୃଷ୍ଟି କରାଯାଇଥିବାରୁ ସେମାନେ ଲାଭବାନ୍ ହେଉଛନ୍ତି। କ୍ଲଷ୍ଟରଗୁଡ଼ିକରେ ଆରମ୍ଭ ହୋଇଥିବା ନୂତନ ବୈଷୟିକ ଜ୍ଞାନର ପ୍ରୟୋଗ ଫଳରେ ଉତ୍ପାଦିକା ଶକ୍ତି ବହୁଗୁଣିତ ହୋଇଛି ଓ ଫସଲ ଅମଳ ସହଜ ହୋଇପାରିଛି ବୋଲି ବିଭାଗୀୟ ପ୍ରମୁଖ ଶାସନ ସଚିବ ରଞ୍ଜନା ଚୋପ୍ରା କହିଛନ୍ତି। କୋଭିଡ୍ ସମୟରେ ଆଦିବାସୀ ଅଧ୍ୟୁଷିତ ଅଞ୍ଚଳରେ 'ମିଶନ ଜୀବିକା' କାର୍ଯ୍ୟକ୍ରମରେ ବୈଷୟିକ ତଥ୍ୟ ପ୍ରଦାନ, ବିହନ ଓ ସାର ଯୋଗାଣ ଭଳି ବିଭିନ୍ନ ପଦକ୍ଷେପ ନିଆଯାଇ ନିଯୁକ୍ତି ସୃଷ୍ଟି ସହିତ ଜନଜାତିଙ୍କ ପୋଷଣୀୟ ଜୀବିକା ସମୃଦ୍ଧ ହୋଇପାରିଛି ବୋଲି ବିଭାଗୀୟ ନିର୍ଦ୍ଦେଶିକା(ଏସ୍‌ଟି) ତଥା ଓଟିଡିଏସ୍ ସିଇଓ ଗୁହା ପୁନମ ତାପସ କୁମାର କହିଛନ୍ତି।

ନନ୍ଦନକାନନରେ ଧଳା ମୟୂର ମୃତ, କଟାସ ଶାବକ ଜନ୍ମ

ବାରଙ୍ଗ, ୧୫।୬(ଡି.ଏନ୍.ଏ.): ପ୍ରାଣୀ ଉ

ସଂକ୍ଷେପରେ

ରପ୍ତାନି ୬୯.୩୫% ବଢ଼ିଲା

ନୂଆଦିଲ୍ଲୀ,୧୫।୬: ଚଳିତ ବର୍ଷ ମେ ମାସରେ ଦେଶ ମଧ୍ୟରୁ ରପ୍ତାନି ୬୯.୩୫% ବୃଦ୍ଧି ଘଟି ୩୨.୨୭ ବିଲିୟନ ଡଲାର ରହିଛି। ଇଞ୍ଜିନିୟରିଂ, ପେଟ୍ରୋଲିୟମ ପ୍ରଡକ୍ଟ, ଜୁଏଲେରି, ରତ୍ନପଥର ଭଳି ସାମଗ୍ରୀ ରପ୍ତାନି ଉନ୍ନତ ହେବାରୁ ଏଭଳି ସ୍ଥିତି ଦେଖାଯାଇଛି। ସେହିଭଳି ବାଣିଜ୍ୟ ନିଅଣ୍ଟ ୬.୨୮ ବିଲିୟନ ଡଲାର ରହିଥିବା ମଙ୍ଗଳବାର ସରକାର ଜାରି କରିଥିବା ଡାଟାରୁ ସାମ୍ନାକୁ ଆସିଛି। ୨୦୨୦ ମେ ମାସରେ ରପ୍ତାନି ୧୯ ବିଲିୟନ ଡଲାର ସ୍ତରରେ ରହିଥିବା ବେଳେ ୨୦୧୯ ମେ ମାସରେ ଏହା ୨୯.୮୫ ବିଲିୟନ ଡଲାର ସ୍ତରରେ ରହିଥିଲା। ୨୦୨୧ ମେ ମାସରେ ଆମଦାନୀ ୭୩.୬୪ ବୃଦ୍ଧି ଘଟି ୩୮.୫୫ ବିଲିୟନ ଡଲାର ଛୁଇଁଛି। ୨୦୧୯ ମେ ମାସରେ ଆମଦାନୀ ୪୬.୬୮ ବିଲିୟନ ଡଲାର ସ୍ତରରେ ରହିଥିଲା। ଏହି ସମୟରେ ବାଣିଜ୍ୟ ନିଅଣ୍ଟ ୩.୧୫ ବିଲିୟନ ଡଲାର ରହିଛି।

ତ୍ୱରିତ ଇଣ୍ଟରନେଟ୍ ଯୋଗାଇବ ଫେସ୍‌ବୁକ୍

ନୂଆଦିଲ୍ଲୀ,୧୫।୬: ସୋସିଆଲ ମିଡିଆ କମ୍ପାନୀ ଫେସ୍‌ବୁକ୍ ଭାରତରେ ଲୋକଙ୍କୁ ତ୍ୱରିତ ଏବଂ ସୁଲଭ ଇଣ୍ଟରନେଟ୍ ସେବା ଯୋଗାଇଦେବ। ଏହି ଯୋଜନା କାର୍ଯ୍ୟକାରୀ କରାଇବା ଲାଗି ଏହା ଇଣ୍ଟରନେଟ୍ ସର୍ଭିସ୍ ପ୍ରଦାନକାରୀ ଡି-ଭଏସ୍ ଏବଂ ନେଟ୍‌ପ୍ଲସ୍ ସହ ଚୁକ୍ତିରେ ସାମିଲ ହୋଇଛି। ଏହାଦ୍ୱାରା ଫେସ୍‌ବୁକ୍ ବେଙ୍ଗାଲୁରୁ ଏବଂ ପଞ୍ଜାବର ବିଭିନ୍ନ ସହରରେ ୱାଇଫାଇ ହଟ୍‌ସ୍ପଟ୍ ଦ୍ୱାରା ଇଣ୍ଟରନେଟ୍ ସେବା ପ୍ରଦାନ କରିବ। ମୁମ୍ବାଇର ଧରାବୀଠାରୁ ଆରମ୍ଭକରି ଶିଲଂ, ଆଇଜଲ, ଭଦୋଦରା, ରାଜକୋଟ ସମେତ ଦେଶର ଅନ୍ୟ ସହରଗୁଡ଼ିକ ଫେସ୍‌ବୁକ୍‌ର ୱାଇଫାଇ ପ୍ଲାଟ୍‌ଫର୍ମ ସହ ଯୋଡ଼ିହେବ। ଏଭଳି ପଦକ୍ଷେପ ଦ୍ୱାରା ନୂଆ ଆର୍ଥିକ ସୁଯୋଗ, ଉଦ୍ଭାବନ, ନିଜକୁ ପରିପ୍ରକାଶ କରିବା ଏବଂ ବାଣିଜ୍ୟ ଭଳି ସୁଯୋଗ ସୃଷ୍ଟି ହେବ ବୋଲି ଫେସ୍‌ବୁକ୍ ଇଣ୍ଡିଆର ନିର୍ଦ୍ଦେଶକ ଏବଂ ସହଭାଗିତା ମୁଖ୍ୟ ମନୀଷ ଚୋପ୍ରା ସୂଚନା ଦେଇଛନ୍ତି। ଫେସ୍‌ବୁକ୍‌ର 'ଏକ୍ସପ୍ରେସ୍ ୱାଇଫାଇ' ଏକ ସଫ୍ଟୱେର ପ୍ଲାଟ୍‌ଫର୍ମ ଯାହା ମୋବାଇଲ ଅପରେଟର, ସାଟେଲାଇଟ ଅପରେଟର ଏବଂ ଇଣ୍ଟରନେଟ୍ ସର୍ଭିସ୍ ପ୍ରଦାନକାରୀଙ୍କୁ ସେମାନଙ୍କ ୱାଇଫାଇ ବିଜ୍‌ନେସ୍ ମନେଟାଇଜ କରିବାକୁ ସୁବିଧା ପ୍ରଦାନ କରିବ।

ତେଲ ଦରରେ ଲାଗିପାରେ ଲଗାମ

ପେଟ୍ରୋଲିୟମ ଷ୍ଟାଣ୍ଡିଂ କମିଟି ବୈଠକ ୧୭ରେ

ନୂଆଦିଲ୍ଲୀ,୧୫।୬

ଦେଶ ମଧ୍ୟରେ ପେଟ୍ରୋଲ ଏବଂ ଡିଜେଲ ଦର ବର୍ତ୍ତମାନ ୧୦୦ ଟଙ୍କା ସ୍ତର ଛୁଇଁଛି। ଏବେ ଲୋକଙ୍କୁ ଦରଦାମ ବୃଦ୍ଧି ବୋଝ ହୋଇଛି। କରୋନା ମହାମାରୀ ସମୟରେ ଲୋକମାନେ ବର୍ତ୍ତମାନ ତେଲ ଦର ସହ ଅନ୍ୟ ସାମଗ୍ରୀ ଦର ବୃଦ୍ଧି ଯୋଗୁ ନାହିଁ ନ ଥିବା ସମସ୍ୟା ଦେଇ ଗତି କରୁଛନ୍ତି। ତେଲ ଦର ବୃଦ୍ଧିକୁ ରୋକିବା ଲାଗି ସରକାର ଶୀଘ୍ର କିଛି ପଦକ୍ଷେପ ନେଇପାରନ୍ତି ବୋଲି ଶୁଣାଯାଉଛି। ପେଟ୍ରୋଲ, ଡିଜେଲ ମୂଲ୍ୟ ସ୍ଥିର ରଖିବା କିମ୍ବା ହ୍ରାସ କରିବା ନେଇ ପେଟ୍ରୋଲିୟମ ଷ୍ଟାଣ୍ଡିଂ କମିଟି ବୈଠକ ୧୭ ତାରିଖରେ ଅନୁଷ୍ଠିତ ହେବାକୁ ଯାଉଛି।

ରାଷ୍ଟ୍ରାୟତ୍ତ ତେଲ କମ୍ପାନୀ ଇଣ୍ଡିଆନ ଅଏଲ କର୍ପୋରେଶନ ଲିମିଟେଡ୍(ଆଇଓସିଏଲ୍), ଭାରତ ପେଟ୍ରୋଲିୟମ କର୍ପୋରେଶନ ଲିମିଟେଡ୍(ବିପିସିଏଲ୍) ଏବଂ ହିନ୍ଦୁସ୍ଥାନ ପେଟ୍ରୋଲିୟମ କର୍ପୋରେଶନ ଲିମିଟେଡ୍(ଏଚ୍ ପିସିଏଲ୍)ର ବରିଷ୍ଠ ଅଧିକାରୀମାନେ ବୈଠକରେ ଯୋଗଦେବା କାର୍ଯ୍ୟକ୍ରମ ରହିଛି। ପ୍ରକ୍ରିୟା ସହ ଜଡ଼ିତ ଜଣେ ଅଧିକାରୀ ନାମ ଗୋପନ ରଖି କହିଛନ୍ତି, ତେଲ ଦର ବୃଦ୍ଧିର କାରଣ ଏବଂ ଏହି ସମସ୍ୟାରୁ କିଭଳି ରକ୍ଷା ମିଳିପାରିବ ସେ ନେଇ ଅଧିକାରୀମାନେ ଆଲୋଚନା କରିବେ। ପେଟ୍ରୋଲିୟମ ଆଣ୍ଡ ନାଚୁରାଲ ଗ୍ୟାସ୍ କମିଟିର ଅଧ୍ୟକ୍ଷ ରମେଶ ବି. ବୈଠକରେ ଅଧ୍ୟକ୍ଷତା କରିବେ।

ବର୍ତ୍ତମାନ ଦେଶର ୭ ରାଜ୍ୟରେ ପେଟ୍ରୋଲ ଲିଟର ପିଛା ଦର ୧୦୦ ଟଙ୍କା ଟପିଛି। ଏଭଳି ସ୍ଥିତିରେ ରାଜସ୍ଥାନର ଶ୍ରୀଗଙ୍ଗାନଗରରେ ଡିଜେଲ ଦର ୧୦୦ ଟଙ୍କାରେ ବିକ୍ରି ହେଉଛି। ଜୁନ୍‌ରେ ଅଦ୍ୟାବଧି ପେଟ୍ରୋଲ, ଡିଜେଲ ଦର ୮ ଥର ବୃଦ୍ଧି ଘଟିଛି। ଗତ ଗୋଟିଏ ବର୍ଷରେ ତେଲ ଦର ବୃଦ୍ଧିକୁ ବିଚାରକୁ ନେଲେ ଜଣାପଡ଼ିବ ଯେ,୨୦୨୦ ଜୁନ୍ ରେ ପେଟ୍ରୋଲ ଲିଟର ପିଛା ୭୫.୬୮ ଟଙ୍କା ଏବଂ ଡିଜେଲ ୭୪.୦୩ ଟଙ୍କା ସ୍ତରରେ ଥିଲା। ବର୍ତ୍ତମାନ ପେଟ୍ରୋଲ ୯୬.୪୧ ଏବଂ ଡିଜେଲ ୮୭.୨୮ ଟଙ୍କା ସ୍ତର ଛୁଇଁଛି। ଗତ ଗୋଟିଏ ବର୍ଷରେ ପେଟ୍ରୋଲ ୨୦.୬୩ ଟଙ୍କା ଏବଂ ଡିଜେଲ ୧୩.୩୦ ଟଙ୍କାରୁ ଊର୍ଦ୍ଧ୍ୱ ମହଙ୍ଗା ହୋଇଛି।

ଚାଇନା ସାମଗ୍ରୀକୁ ୪୩% ଗ୍ରାହକଙ୍କ ନା

ନୂଆଦିଲ୍ଲୀ,୧୫।୬

ଲଦାଖର ଗଲ୍‌ୱାନ ଘାଟିରେ ଭାରତୀୟ ଓ ଚାଇନା ସେନା ମୁହାଁମୁହିଁ ହେବା ଘଟଣାକୁ ଗୋଟିଏ ବର୍ଷ ପୂରଣ ହୋଇଛି। ଏଥିରେ ଭାରତର ଅନେକ ଯବାନ ଶହୀଦ ହୋଇଥିଲେ। ଏହା ପରଠାରୁ ଉଭୟ ଦେଶର ସମ୍ପର୍କରେ ତିକ୍ତତା ସୃଷ୍ଟି ହୋଇଥିଲା। ଚାଇନା ଉପରେ କଟକଣା ସ୍ୱରୂପ ଭାରତ ସରକାର ଟିକ୍‌ଟକ୍ ସମେତ ଚାଇନାର ବିଭିନ୍ନ ଲୋକପ୍ରିୟ ମୋବାଇଲ ଆପ୍ଲିକେଶନ ଉପରେ କଟକଣା ଲଗାଇଥିଲେ। ଏହା ପରେ ଭାରତରେ ଚାଇନା ସାମଗ୍ରୀ ବର୍ଜନ ନେଇ ଅଭିଯାନ ଆରମ୍ଭ ହୋଇଥିଲା। ଗଲ୍‌ୱାନ ଘଟଣା ପରେ ଭାରତୀୟଙ୍କ ଚାଇନା ସାମଗ୍ରୀ ବ୍ୟବହାର ନେଇ ଆଭିମୁଖ୍ୟ ବଦଳିଥିବା ଦେଖାଯାଇଛି। ଲୋକାଲ ସର୍କଲ ପକ୍ଷରୁ କରାଯାଇଥିବା ଏକ ସର୍ଭେ ମୁତାବକ, ପ୍ରାୟ ୪୩% ଭାରତୀୟ ଗ୍ରାହକଙ୍କ ମେଡ୍ ଇନ୍ ଚାଇନା ସାମଗ୍ରୀ କ୍ରୟ କରି ନ ଥିବା ଜଣାପଡ଼ିଛି।

ରିପୋର୍ଟ ମୁତାବକ, ଗତ ଏକ ବର୍ଷ ମଧ୍ୟରେ ପ୍ରାୟ ୩୪% ଗ୍ରାହକ କେବଳ ଗୋଟିଏ କିମ୍ବା ୨ଟି ଚାଇନା ସାମଗ୍ରୀ

କିଣିଛନ୍ତି। ସେହିଭଳି ୮% ଲୋକ ୩ରୁ ୫ ଚାଇନା ସାମଗ୍ରୀ କ୍ରୟ କରିଛନ୍ତି। ୪% ଗ୍ରାହକ ୫ରୁ ୧୦ଟି, ୩% ଗ୍ରାହକ ୧୦ରୁ ୧୫ଟି, ୧% ଗ୍ରାହକ ୧୦%ରୁ ଊର୍ଦ୍ଧ୍ୱ ଏବଂ ଅନ୍ୟ ୧% ଗ୍ରାହକ ଉକ୍ତ ଦେଶର ୧୫ରୁ ୨୦ ସାମଗ୍ରୀ କିଣିଥିବା ପ୍ରକାଶ ପାଇଛି।

୬% ଗ୍ରାହକ ଏ ନେଇ କୌଣସି ମତାମତ ରଖିନାହାନ୍ତି। ସର୍ଭେରେ ଦେଶର ୨୮୧ ଜିଲାକୁ ସାମିଲ କରାଯାଇଥିଲା। ଏଥିରେ ମୋଟ ୧୭,୮୦୦ ଲୋକ ସାମିଲ ହୋଇ ମତାମତ ରଖିଛନ୍ତି। ୬୦% ଗ୍ରାହକ କହିଛନ୍ତି, ୧ କିମ୍ବା ୨ଟି ଚାଇନା ସାମଗ୍ରୀ କିଣିଛନ୍ତି। ୭୦% କହିଛନ୍ତି, ମୂଲ୍ୟକୁ ଦେଖି ଚାଇନା ପ୍ରଡକ୍ଟ କିଣୁଛୁ। ସେହିଭଳି ସ୍ୱତନ୍ତ୍ରତା ଦୃଷ୍ଟିରୁ ୪୦% ଏବଂ ଗୁଣବତ୍ତାକୁ ନଜରରେ ରଖି ୩୮% ଲୋକ ସେହି ଦେଶର ସାମଗ୍ରୀ କିଣିଥିବା କହିଛନ୍ତି।

ବିତ୍ତୀୟ ସମ୍ପତ୍ତି ୧୧% ବଢ଼ିଲା

ମୁମ୍ବାଇ,୧୫।୬

କୋଭିଡ୍ ମହାମାରୀ ସତ୍ତ୍ୱେ ୨୦୨୦ରେ ଭାରତର ବିତ୍ତୀୟ ସମ୍ପତ୍ତି ୧୧% ବଢ଼ି ୩.୪ ଟ୍ରିଲିୟନ ଡଲାର ଛୁଇଁଥିବା ଆଡଭାଇଜରି ଫାର୍ମ ବିଜିଜି ପକ୍ଷରୁ ଏକ ରିପୋର୍ଟରେ ପ୍ରକାଶ ପାଇଛି। ବିତ୍ତୀୟ ସମ୍ପତ୍ତିରେ ଏଭଳି ବୃଦ୍ଧି ବିଗତ ୫ ବର୍ଷର ଚକ୍ରବୃଦ୍ଧି ବାର୍ଷିକ ବୃଦ୍ଧି ସହିତ ସମାନ। ରିୟଲ ଇଷ୍ଟେଟ ଏବଂ ଲାଏବିଲିଟିକୁ ଛାଡ଼ିଦେଲେ ଅନ୍ୟ ମୋଟ ସମ୍ପତ୍ତିକୁ ଏଥିରେ ବିଚାର କରାଯାଇଛି। ମହାମାରୀର ପ୍ରାରମ୍ଭିକ ଦିନଗୁଡ଼ିକରେ ଭାରତୀୟ ଷ୍ଟକ୍ ବଜାର ପ୍ରଭାବିତ ରହିଥିଲା। ମାତ୍ର ଏପ୍ରିଲ ପରଠାରୁ ଏଥିରେ ପୁଣି ଅଭିବୃଦ୍ଧି ପରିଲକ୍ଷିତ ହୋଇଛି। ଏହାକୁ ନେଇ ମଧ୍ୟ ଆଶଙ୍କା ପ୍ରକାଶ ପାଇଛି। ସେହିଭଳି ମହାମାରୀରେ ଆୟରେ ବୈଷମ୍ୟ ଏବଂ ବିଭେଦତା ବଢ଼ିଛି, ଯାହାକୁ ନେଇ ବଜାର ବିଶେଷଜ୍ଞ ଚିନ୍ତା ପ୍ରକଟ କରିଛନ୍ତି।

ଆଗାମୀ ବର୍ଷଗୁଡ଼ିକରେ ମଧ୍ୟ ସମ୍ପତ୍ତି ବୃଦ୍ଧି ଧାରା ଜାରି ରହିବ ବୋଲି କୁହାଯାଇଛି। ସେହିଭଳି ଆଗାମୀ ୫ ବର୍ଷରେ ୧୦୦ ନିୟୁତ ଡଲାରରୁ ଊର୍ଦ୍ଧ୍ୱ ସମ୍ପତ୍ତି ରଖିଥିବା ବ୍ୟକ୍ତିବିଶେଷଙ୍କ ସଂଖ୍ୟା ପ୍ରାୟ ୨ ଗୁଣ ବଢ଼ି ୧୪୦୦ ଛୁଇଁପାରେ। ସେହିଭଳି ବିଦେଶରେ ଭାରତୀୟଙ୍କ ସମ୍ପତ୍ତି ମଧ୍ୟ ଲଗାତର ବଢ଼ିଛି। ୨୦୨୫ ବେଳକୁ ଏଥିରେ ୬.୩% ବଢ଼ିପାରେ। ସେହିଭଳି ୨୦୨୫ ବେଳକୁ ରିୟଲ ଇଷ୍ଟେଟ ଅଭିବୃଦ୍ଧି ୧୮.୫ ଟ୍ରିଲିୟନ ଡଲାର ରହିପାରେ।

ଏସିଆର ଦ୍ୱିତୀୟ ଧନୀ ସ୍ଥାନରୁ ଖସିଲେ ଆଦାନୀ

ମୁମ୍ବାଇ,୧୫।୬

ଆଦାନୀ ଗ୍ରୁପ୍ କମ୍ପାନୀରେ ନିବେଶ କରିଥିବା ବିଦେଶୀ ନିବେଶକଙ୍କ ଖାତା ଫ୍ରିଜ୍ ହେବା ଖବର ଆସିବା ପରେ ଆଦାନୀ ଗ୍ରୁପ୍‌ର ଶେୟାର ବୃହତ୍ ପରିମାଣରେ ଖସିଛି। ସେହିଭଳି କମ୍ପାନୀର ଅଧ୍ୟକ୍ଷ ଗୌତମ ଆଦାନୀ ଏସିଆର ଦ୍ୱିତୀୟ ଧନୀ ବ୍ୟକ୍ତି ସ୍ଥାନରୁ ଖସିଯାଇଛନ୍ତି। ଫୋର୍ବସ ରିପୋର୍ଟ ମୁତାବକ, ଶେୟାର ଖସିବା ଯୋଗୁ ଆଦାନୀଙ୍କ ନେଟ୍‌ୱର୍ଥ ୫.୪ ବିଲିୟନ ଡଲାର ବା ପ୍ରାୟ ୩୯ ହଜାର କୋଟି ଟଙ୍କା ହ୍ରାସ ଘଟିଛି। ଫଳରେ ସେ ଫୋର୍ବସ ତାଲିକାର

୧୬ତମ ସ୍ଥାନକୁ ଖସିଯାଇଛନ୍ତି। ଏସିଆର ଦ୍ୱିତୀୟ ଧନୀ ବ୍ୟକ୍ତିଙ୍କ ସ୍ଥାନରୁ ଖସିବା ପରେ ଆଦାନୀଙ୍କ ସ୍ଥାନ ଏବେ ଚାଇନାର ଝୋଙ୍ଗ ସାନ୍‌ସାନ୍ ହାସଲ କରିଛନ୍ତି। ଫଳରେ ଆଦାନୀ ତୃତୀୟ ସ୍ଥାନକୁ ଖସିଛନ୍ତି। ଗତ ୨୪ ଘଣ୍ଟା ମଧ୍ୟରେ ସାନ୍‌ସାନ୍‌ଙ୍କ ସମ୍ପତ୍ତି ମାତ୍ର ୨.୪ ବିଲିୟନ ଡଲାର ଖସିଛି। ତାଙ୍କର ନେଟ୍‌ୱର୍ଥ ୭୦ ବିଲିୟନ ଡଲାର ରହିଛି। ସେହିଭଳି ଆଦାନୀଙ୍କ ନେଟ୍‌ୱର୍ଥ ୬୯.୫ ବିଲିୟନ ଡଲାରକୁ ଖସିଛି। ଆଦାନୀ ପୁଣି ଥରେ ଦ୍ୱିତୀୟ ସ୍ଥାନକୁ ଫେରିପାରନ୍ତି। ସେହିଭଳି ଏସିଆର ସବୁଠାରୁ ଧନୀ ବ୍ୟକ୍ତି ମୁକେଶ ଅମ୍ବାନୀଙ୍କ ନିକଟରେ ୮୭.୭ ବିଲିୟନ ଡଲାରର ନେଟ୍‌ୱର୍ଥ ରହିଛି। ବର୍ତ୍ତମାନ ଅମ୍ବାନୀ ଏବଂ ଆଦାନୀଙ୍କ ମଧ୍ୟରେ ସମ୍ପତ୍ତି ବ୍ୟବଧାନ ବଢ଼ିଛି।

Happy 50th Anniversary!!!
16th June, 2021

Smt Girija Devi
Sri Anam Charan Parija
At: Biritol, Jagatsinghpur/ Nuapada, Nayabazar, Cuttack
Keep on looking adorable as you age together.
Best wishes from: Children, Grand Children and Relatives.
D-20897

ଏଚ୍‌ଡିଏଫ୍‌ସି ମୋବାଇଲ ବ୍ୟାଙ୍କିଙ୍ଗ୍‌ରେ ସମସ୍ୟା

ମୁମ୍ବାଇ,୧୫।୬

ଏଚ୍‌ଡିଏଫ୍‌ସି ବ୍ୟାଙ୍କର ମୋବାଇଲ ବ୍ୟାଙ୍କିଙ୍ଗ୍ ବ୍ୟବହାର କରିବାରେ ଗ୍ରାହକ ମଙ୍ଗଳବାର ପ୍ରାୟ ୧ ଘଣ୍ଟାରୁ ଊର୍ଦ୍ଧ୍ୱ ସମୟ ସମସ୍ୟା ସାମ୍ନା କରିଥିଲେ। ନେଟ୍‌ୱର୍କରେ ତ୍ରୁଟି ଯୋଗୁ ଏହି ବ୍ୟାଙ୍କ ପୂର୍ବରୁ ନିୟାମକଙ୍କ ନଜରରେ ରହିଥିବା ବେଳେ ପୁଣି ଥରେ ଏଭଳି ସମସ୍ୟା ଦେଖାଯାଇଛି। ଏହି ସମସ୍ୟାକୁ ଠିକ୍ କରାଯାଇଥିବା ବ୍ୟାଙ୍କ ପକ୍ଷରୁ ସ୍ପଷ୍ଟ କରାଯାଇଛି। ଯଦି ଗ୍ରାହକ ମୋବାଇଲ ବ୍ୟାଙ୍କିଙ୍ଗ୍‌ରେ କୌଣସି ସମସ୍ୟା ସାମ୍ନା କରୁଥାନ୍ତି ତେବେ ଅନ୍ତରୀଣ ସମୟ ଲାଗି ଏହାର ବିକଳ୍ପ ଭାବେ ନେଟ୍ ବ୍ୟାଙ୍କିଙ୍ଗ୍‌କୁ ବ୍ୟବହାର କରିପାରିବେ ବୋଲି ବ୍ୟାଙ୍କ ପକ୍ଷରୁ କୁହାଯାଇଥିଲା। ଗ୍ରାହକ ସେବାରେ ସମସ୍ୟା ସାମ୍ନା କରିଥିବାରୁ ପ୍ରାଥମିକତା ଭିତ୍ତିରେ ଏହାର ଠିକ୍ କରାଯାଇଛି ବୋଲି ବ୍ୟାଙ୍କର କର୍ପୋରେଟ କମ୍ୟୁନିକେଶନ ଭର୍ଟିକାଲ ମୁଖ୍ୟ ରାଜୀବ ବାନାର୍ଜୀ ଟୁଇଟ ଯୋଗେ ସୂଚନା ଦେଇଛନ୍ତି। ଏହା ପୂର୍ବରୁ ଏଚ୍‌ଡିଏଫ୍‌ସିରେ ୩ ଥର ନେଟ୍‌ୱର୍କ ସମସ୍ୟା ଦେଖାଯାଇଛି। ଏହାକୁ ନେଇ ଆର୍‌ବିଆଇ ଏହି ବ୍ୟାଙ୍କ ବିରୋଧରେ କଠୋର କାର୍ଯ୍ୟାନୁଷ୍ଠାନ ଗ୍ରହଣ କରିଛି। ସିଷ୍ଟମକୁ ଉନ୍ନତ କରିବା ଲାଗି କେନ୍ଦ୍ରୀୟ ବ୍ୟାଙ୍କ ଏହାକୁ ନିର୍ଦ୍ଦେଶ ଦେବା ସହ ନୂଆ କାର୍ଡ ଜାରି କରିବା ଉପରେ କଟକଣା ଲଗାଇଥିଲା।

ଫୁରସତ୍

ବର୍ଷା ହିଁ ବର୍ଷା

ଆସିଛି ମୌସୁମୀ। ଭିଜୁଛି ସାରା ଦେଶ। କେଉଁଠି ହାଲୁକା ତ ଅନ୍ୟ କେତେକ ସ୍ଥାନରେ ମୂଷଳଧାରାରେ ଆରମ୍ଭ ହୋଇଛି ବର୍ଷା। ପ୍ରତିବର୍ଷ ଜୁନ୍ ଦ୍ୱିତୀୟ ସପ୍ତାହ ବେଳକୁ ଦକ୍ଷିଣ ପଶ୍ଚିମ ମୌସୁମୀ ବାୟୁ ପ୍ରବାହରେ ପ୍ରବଳ ବର୍ଷା ହୋଇଥାଏ। ତେବେ ପୃଥିବୀର ଏମିତି କେତେକ ସ୍ଥାନ ରହିଛି, ଯେଉଁଠାରେ ରେକର୍ଡ ସୃଷ୍ଟି କରିଛି ବର୍ଷା।

ନୂଆଦିଲ୍ଲୀ: ଦକ୍ଷିଣରୁ ଉତ୍ତର। ପୂର୍ବରୁ ପଶ୍ଚିମ। ଦେଶର ଅଧିକାଂଶ ସ୍ଥାନକୁ ଭିଜାଉଛି ମୌସୁମୀ। ଗତ ସପ୍ତାହରେ ମୁମ୍ବାଇରେ ପ୍ରବଳ ବର୍ଷା ହୋଇଥିବାବେଳେ ଏବେ ପୂର୍ବ ଏବଂ ଉତ୍ତର ପୂର୍ବ ରାଜ୍ୟରେ ବର୍ଷା ଆରମ୍ଭ ହୋଇଛି। ବର୍ଷାଦିନେ ମୁମ୍ବାଇବାସୀଙ୍କ ଦୁଃଖ ବଢ଼ିଯାଏ। ଜୁଆରିଆ ସମୁଦ୍ରକୁ ପାଣି ନିଷ୍କାସନ ହୋଇ ନ ପାରିଲେ ତଳିଆ ଅଞ୍ଚଳରେ ସୃଷ୍ଟି ହୁଏ ଜଳାର୍ଣ୍ଣବ ପରିସ୍ଥିତି। ତେବେ ଭାରତ ତଥା ପୃଥିବୀର ଏଭଳି ଅନେକ ସ୍ଥାନ ରହିଛି, ଯେଉଁଠି ପ୍ରତିବର୍ଷ ରେକର୍ଡ ପରିମାଣର ବର୍ଷା ହୋଇଥାଏ। ଭୌଗୋଳିକ ଅବସ୍ଥିତି, ପାଣିପାଗ ଏବଂ ଭୂମିରୂପ ଏହାର ପ୍ରମୁଖ କାରଣ।

ମାସେନରାମ: ଉତ୍ତର ପୂର୍ବ ଭାରତୀୟ ରାଜ୍ୟ ମେଘାଳୟର ମାସେନରାମ ଗ୍ରାମ 'ବର୍ଷା ଗାଁ' ଭାବେ ପରିଚିତ। ଏଠାରେ ସର୍ବାଧିକ ୧୧ ହଜାର ୮୭୧ ମିଲିମିଟର ଯାଏ ବର୍ଷା ରେକର୍ଡ କରାଯାଇଛି, ଯାହା ବିଶ୍ୱରେ ସର୍ବାଧିକ। ବଙ୍ଗଳା ସମୁଦ୍ର ଉପକୂଳବର୍ତ୍ତୀ ଅଞ୍ଚଳରେ ସୃଷ୍ଟି ହେଉଥିବା ବାଦଲ ହିମାଳୟର ଗିରିଶୃଙ୍ଗରେ ପିଟିହୋଇ ପ୍ରବଳ ବର୍ଷା କରାଏ।

ଚେରାପୁଞ୍ଜି: ମେଘାଳୟର ମାସେନରାମ ଗ୍ରାମଠାରୁ ହାରାହାରି ୧୫ କି.ମି. ଦୂରରେ ଅବସ୍ଥିତ ଚେରାପୁଞ୍ଜିରେ ମଧ୍ୟ ପ୍ରବଳ ବର୍ଷା ହୋଇଥାଏ। ଏଠାରେ ବାର୍ଷିକ ବର୍ଷାର ପରିମାଣ ହାରାହାରି ୧୧ ହଜାର ୭୭୭ ମିଲିମିଟର ଯାଏ ରେକର୍ଡ କରାଯାଇଛି। ଗ୍ରୀଷ୍ମଋତୁରେ ଏଠାକାର ସର୍ବାଧିକ ତାପମାତ୍ରା ୨୩ ଡିଗ୍ରୀ ପାର୍ କରେନାହିଁ। ମୌସୁମୀ ବାୟୁ ପ୍ରବେଶ କରିବା ସହିତ ଏହି ସ୍ଥାନରେ ପ୍ରବଳରୁ ଅତିପ୍ରବଳ ବୃଷ୍ଟିପାତ ହୋଇଥାଏ।

ଟରଣ୍ଟୋ କଲମ୍ବିଆ: ଦକ୍ଷିଣ ଆମେରିକାର କଲମ୍ବିଆରେ ଯଦିଓ ତାପମାତ୍ରା ଗରମ ରହିଥାଏ, ତଥାପି ଏଠାକାର କେତେକ ସ୍ଥାନରେ ଅଧିକ ବୃଷ୍ଟିପାତ ହୋଇଥାଏ। ଭଳି ୧୦୦୦ ଜନସଂଖ୍ୟା ବିଶିଷ୍ଟ ଟରଣ୍ଟୋରେ ବର୍ଷକୁ ଦୁଇଥର ବର୍ଷାଋତୁ ଅନୁଭୂତ ହୋଇଥାଏ। ଏଠାରେ ୧୧ ହଜାର ୭୭୦ ମିଲିମିଟର ବର୍ଷା ହୋଇଥିବା ରେକର୍ଡ କରାଯାଇଛି।

କ୍ରୋପ୍ ନଦୀ: ପ୍ରଶାନ୍ତ ମହାସାଗରୀୟ ଦ୍ୱୀପ ରାଷ୍ଟ୍ର ନ୍ୟୁଜିଲାଣ୍ଡର ଜଳବାୟୁ ମୁଖ୍ୟତଃ ଶୁଷ୍କ। ହେଲେ ଏଠାରେ ଥିବା କ୍ରୋପ୍ ନଦୀ (କ୍ରୋପ୍ ରିଭର)ରେ ପ୍ରତିବର୍ଷ ମୂଷଳଧାରାରେ ବର୍ଷା ହୋଇଥାଏ। ମାତ୍ର ୯ କିଲୋମିଟର ଦୀର୍ଘ କ୍ରୋପ୍ ନଦୀ ଏବଂ ଏହାର ଅବବାହିକାରେ ବାର୍ଷିକ ୧୧ ହଜାର ୫୧୬ ମିଲିମିଟର ବର୍ଷ ହୋଇଥାଏ।

ସାନ୍‌ଏଣ୍ଟେନିଆ: 'ୟୁରେକା' ନାମରେ ଜଣାଶୁଣା 'ସାନ୍ ଏଣ୍ଟୋନିଆ' ଆଫ୍ରିକା ମହାଦେଶରେ ଅବସ୍ଥିତ ଏହି ଗ୍ରାମ ବିଶ୍ୱର ସର୍ବାଧିକ ବୃଷ୍ଟିପାତ ଅଞ୍ଚଳ ଭାବେ ତାଲିକାଭୁକ୍ତ। ଏଠାରେ ବାର୍ଷିକ ୧୦ ହଜାର ୪୫୦ ମିଲିମିଟର ବର୍ଷା ହୋଇଥିବା ରେକର୍ଡ କରାଯାଇଛି।

ମହିଳାଙ୍କୁ ବିନା ମେହରମ ହଜ୍ ଯାତ୍ରା ଅନୁମତି

ସଉଦି ଆରବର ଐତିହାସିକ ନିଷ୍ପତ୍ତି

ଜେଦ୍ଦାହ: ମୁସଲମାନ ମହିଳାମାନେ ଏବେ ମେହରମ ଅର୍ଥାତ୍ ପୁରୁଷ ଅଭିଭାବକଙ୍କୁ ସାଙ୍ଗରେ ନ ନେଇ ଏକୁଟିଆ ବାର୍ଷିକ ହଜ୍‌ଯାତ୍ରା କରିପାରିବେ। ସାଉଦି ଆରବର ହଜ୍ ମନ୍ତ୍ରଣାଳୟ ପକ୍ଷରୁ ଏହା ଘୋଷଣା କରାଯାଇଛି। ଏଥିପାଇଁ ନାମ ପଞ୍ଜୀକରଣ କରିବାକୁ ପଡ଼ିବ। ୧୮ରୁ ୬୫ ବର୍ଷୀୟା ମହିଳାମାନେ ବିନା ମେହରମରେ ଅନ୍ୟ କୌଣସି

ମହିଳାଙ୍କ ସହ ଯିବା ପାଇଁ ପଞ୍ଜୀକରଣ କରିପାରିବେ। ଆଗ୍ରହୀ ମହିଳା ଭାକ୍ସିନର ସବୁ ଡୋଜ୍ ନେଇସାରିଥିବେ, ଶେଷ ଡୋଜ୍ ଅନ୍ୟୂନ ୧୪ ଦିନ ପୂର୍ବରୁ ନେଇଥିବେ ଏବଂ କୋଭିଡ୍-୧୯ରୁ ଆରୋଗ୍ୟ ହୋଇସାରିଥିବା ଜରୁରୀ। ଜୁନ୍ ୧୩ରୁ ୨୩ ତାରିଖ ପର୍ଯ୍ୟନ୍ତ ପଞ୍ଜୀକରଣ ଚାଲିବ। ଆବେଦନ ଚୟନର ପ୍ରକ୍ରିୟା ସ୍ୱାସ୍ଥ୍ୟ ଓ ନିୟାମକ ମାପଦଣ୍ଡ ଅନୁସାରେ ଜୁନ୍ ୨୫ରୁ ଆରମ୍ଭ ହେବ। ଏହି ଯାତ୍ରା ଜୁଲାଇରେ ହେବ। ଚଳିତ ବର୍ଷ

ବର୍ଷା ଦିନେ ଗୋରୁଙ୍କ ଯତ୍ନ

ବର୍ଷାଋତୁରେ ଗୋ-ମହିଷି ଏବଂ ବାଛୁରିଙ୍କୁ ସାହାଣ ଓ ବଜବଜିଆ ରୋଗ ହେବାର ଆଶଙ୍କା ଥାଏ । ଏହି ସଂକ୍ରାମକ ରୋଗ ନ ହେବା ପାଇଁ ପୂର୍ବରୁ ପ୍ରତିଷେଧକ ଟିକା ଦିଅନ୍ତୁ। ରୋଗ ଦେଖାଗଲେ ତୁରନ୍ତ ପ୍ରାଣୀ ଚିକିତ୍ସକଙ୍କ ପରାମର୍ଶ ନିଅନ୍ତୁ। ଏହି ମାସରେ ଗୋ-ମହିଷିଙ୍କୁ ଅଢ଼େଇ ଦିନିଆ ଜ୍ୱର ହୋଇଥାଏ । ଗୋ-ମହିଷିଙ୍କ ଦେହରେ ଅଧିକ ତାତି ରହେ ଓ ଗୋଟିଏ ଗୋଡ଼ ଟେକି ରଖେ। ଏହି ଜ୍ୱରର ଉପଶମ ପାଇଁ ଚିକିତ୍ସକଙ୍କ ପରାମର୍ଶରେ ଔଷଧ ଖୁଆନ୍ତୁ। ପ୍ରାଣୀଙ୍କ ଗୁହାଳ ପରିଷ୍କାର ଓ ଶୁଖିଲା ରଖନ୍ତୁ। ଗୁହାଳ ଓ ଘର ଚାରିପାଖ ଉଜା ଓ ନିଗିଡ଼ା କରନ୍ତୁ, ନଚେତ୍ ପାଣି ଜମି ସନ୍ତସନ୍ତିଆ ହେଲେ ଗୋରୁଙ୍କୁ ବିଭିନ୍ନ ସଂକ୍ରାମକ ରୋଗ ହେବାର ଆଶଙ୍କା ଥାଏ । ମଶା ଓ ମାଛିଙ୍କ ଉପଦ୍ରବରୁ ରକ୍ଷା କରିବାକୁ ଗୁହାଳର ତଳକୁ ଦିନରେ ଅନ୍ତତଃ ଥରେ ବା ଦୁଇଥର ଫିନାଇଲ ପ୍ରଭୃତି ବିଶୋଧକ ପଦାର୍ଥରେ ସଫା କରନ୍ତୁ। ଫିମ୍ପି ହୋଇଥିବା ଦାନା ଖୁଆନ୍ତୁ ନାହିଁ। ଏହା ସ୍ୱାସ୍ଥ୍ୟ ପକ୍ଷେ କ୍ଷତିକାରକ। ଗୁହାଳ ତଳ ଓଦା ରଖନ୍ତୁ ନାହିଁ। ଓଦା ରହିଲେ ବିଭିନ୍ନ ରୋଗର ଆଶଙ୍କା ଥାଏ। ଗୁହାଳ ତଳକୁ ଶୁଖିଲା ରଖିବା ପାଇଁ ପାଉଁଶ ବା ବାଲି ବିଛାନ୍ତୁ।

ପନିପରିବାରେ ଅଷ୍ଟପଦୀ ପୋକ ଲାଗିଲେ...

ପନିପରିବା ଫସଲରେ ଅଷ୍ଟପଦୀର ନିୟନ୍ତ୍ରଣ ପାଇଁ ପ୍ରତି ଲିଟର ପାଣିରେ ୪ ମିଲି ହିସାବରେ କେଲଥେନ କିମ୍ବା ଡାଇକୋଫଲ ମିଶା ସିଞ୍ଚନ କରନ୍ତୁ। ଦିନର ତାପମାତ୍ରା ବଢୁଥିଲେ ବାଇଗଣରେ ଝାଉଁଳା ରୋଗ ହେବାର ଆଶଙ୍କା ଅଛି। ତାହାର ନିୟନ୍ତ୍ରଣ ପାଇଁ ପ୍ରତି ୧୦ ଲିଟର ପାଣିରେ ଏକ ଗ୍ରାମ୍ ହିସାବରେ ଷ୍ଟ୍ରେପ୍‌ଟୋସାଇକ୍ଲିନ୍ ସହିତ ୨୦ଗ୍ରାମ କପର ଅକ୍ସିକ୍ଲୋରାଇଡ୍ ମିଶାଇ ଗଛ ମୂଳରେ ସିଞ୍ଚନ କରନ୍ତୁ।

ନଳିତା ଚାଷରେ ଘାସ ବଛା

ନଳିତା ଫସଲର ଘାସବଛା କାର୍ଯ୍ୟ ଶୀଘ୍ର ଶେଷ କରନ୍ତୁ । ଫସଲ ଗଜା ହେବାର ୨୧ ଦିନ ମଧ୍ୟରେ ପ୍ରଥମ ଥର ଓ ଏହାର ଠିକ୍ ୭ ଦିନ ପରେ ଆଉଥରେ କୋଡ଼ାଖୁସା ଏବଂ ଘାସ ବଛା କରି ଗଛ ପତଳା କରି ଦିଅନ୍ତୁ, ଯେପରି ଗଛକୁ ଗଛ ୫ ରୁ ୭ ସେ.ମି. ମଧ୍ୟରେ ବ୍ୟବଧାନ ରହିବ । ଏହି ସମୟରେ ହେକ୍ଟର ପ୍ରତି ୨୦-୩୦ କି.ଗ୍ରା. ଯବକ୍ଷାରଜାନ ପ୍ରୟୋଗ କରନ୍ତୁ । ଜମିରେ ଜଳ ନିଷ୍କାସନର ବ୍ୟବସ୍ଥା କରନ୍ତୁ । ଏ ମାସରେ ଘୋଡ଼ାପୋକ ଓ ପତ୍ରକଟା ପୋକ ଦ୍ୱାରା ଫସଲ ଆକ୍ରାନ୍ତ ହୋଇଥାଏ । ଏହାକୁ ନିୟନ୍ତ୍ରଣ କରିବାକୁ ହେଲେ ହେକ୍ଟର ପ୍ରତି ୧ଲିଟର ପ୍ରୋଫେନୋଫସ୍ ବା ୧ ଲିଟର ଟ୍ରାଇଆଜୋଫସ୍ ୫୦୦ ଲିଟର ପାଣିରେ ମିଶାଇ ପତ୍ର ସିଞ୍ଚନ କରନ୍ତୁ ।

କାଦମ୍ବିନୀ ରାୟ

ଲକ୍‌ଡାଉନରେ

ଛତୁଚାଷୀଙ୍କ ସମସ୍ୟା ଓ ସମାଧାନ

ଧାନଚାଷ, ପରିବା ଚାଷ, ଦୁଗ୍ଧ ଉତ୍ପାଦନ ଭଳି ଆଜକୁ ୨୦/୩୦ ବର୍ଷ ହେବ ଆମ ରାଜ୍ୟର କେତେକ ଲୋକ ଛତୁଚାଷ, ମଞ୍ଜି ଉତ୍ପାଦନ, ଛତୁ ବିକ୍ରୟ କରି ଜୀବିକାର୍ଜନ କରୁଛନ୍ତି। ବିଶେଷକରି ଓଡ଼ିଶାର ଉପକୂଳବର୍ତ୍ତୀ ଅଞ୍ଚଳରେ ବାୟୁ ଅଧିକ ଆର୍ଦ୍ରତା ଥିବା ସହିତ ପାଳଛତୁ ପାଇଁ ଆବଶ୍ୟକୀୟ ଉତ୍ତାପ ମିଳୁଥିବା ଯୋଗୁ ବର୍ଷତମାମ ଲୋକମାନେ ପାଳଛତୁ କରୁଛନ୍ତି। ଅନ୍ୟାନ୍ୟ ଛତୁଗୁଡ଼ିକଠାରୁ ପାଳଛତୁର ସ୍ୱାଦ ଅତ୍ୟନ୍ତ ଉତ୍କୃଷ୍ଟ ଓ କମ୍ ଦିନ ଅର୍ଥାତ୍ ୧୨/୧୩ ଦିନରେ ଅମଳ ମିଳୁଥିବା ହେତୁ ଏହି ଛତୁଚାଷ କରିବା ପାଇଁ ଆମ ରାଜ୍ୟର

"ଓଡ଼ିଶାର ଉପକୂଳବର୍ତ୍ତୀ ଅଞ୍ଚଳରେ ବାୟୁ ଅଧିକ ଆର୍ଦ୍ରତା ଥିବା ସହିତ ପାଳଛତୁ ପାଇଁ ଆବଶ୍ୟକ ଉତ୍ତାପ ମିଳୁଥିବାରୁ ଏଠାରେ ଲୋକେ ବର୍ଷତମାମ ପାଳଛତୁ କରୁଛନ୍ତି। ଅନ୍ୟାନ୍ୟ ଛତୁଗୁଡ଼ିକଠାରୁ ପାଳଛତୁର ସ୍ୱାଦ ଉତ୍କୃଷ୍ଟ ଓ କମ୍ ଦିନ ଅର୍ଥାତ୍ ୧୨/୧୩ ଦିନରେ ଅମଳ ହେଉଥିବାରୁ ଏହି ଛତୁ ଚାଷ ପାଇଁ ଆମ ରାଜ୍ୟରେ ଅଧିକ ଆଗ୍ରହ ପ୍ରକାଶ ପାଉଛି।"

ଲୋକମାନେ ବେଶି ଆଗ୍ରହ ପ୍ରକାଶ କରୁଛନ୍ତି। ଫଳରେ ରାଜ୍ୟରେ ବହୁଳ ଭାବରେ ପାଳଛତୁ ଉତ୍ପାଦନ କରାଯାଇ ରାଜ୍ୟର ପ୍ରତ୍ୟେକ ବ୍ଲକ ଓ ପଞ୍ଚାୟତରେ ପ୍ରତିଦିନ ମାଛ, ମାଂସ, ଦୁଗ୍ଧ, ଅଣ୍ଡା ଭଳି ବିକ୍ରୟ ହେଉଛି। ତା' ସହ ବାହାର ଏବଂ ପଡ଼ୋଶୀ ରାଜ୍ୟଗୁଡ଼ିକୁ ମଧ୍ୟ ଯୋଗାଇ ଦିଆଯାଉଛି। ଏହା ବ୍ୟତୀତ ୨/୩ ମାସ ଶୀତଦିନରେ ଧିଙ୍ଗିରୀ ଛତୁ ଉତ୍ପନ୍ନ କରାଯାଇ ରାଜ୍ୟରେ ବିକ୍ରୟ ହେଉଛି। ବାହାରୁ ଶୀତଦିନରେ ଧିଙ୍ଗିରୀ ଛତୁ ଆଣି ରାଜ୍ୟରେ ବିକ୍ରୟ ହେଉଛି। ବାହାରୁ ଶୀତଦିନରେ ବିଶେଷକରି ମୁନା, ଆକୋଲା ଓ ଦିଲ୍ଲୀର ବଡ଼ ଶିଳ୍ପପତିଙ୍କ ଦ୍ୱାରା ଉତ୍ପନ୍ନ ବୋତାମ ଛତୁ ମଧ୍ୟ ଆମ ରାଜ୍ୟରେ ବିକ୍ରୟ ହେଉଛି। ଶୀତଦିନରେ ଆମ ରାଜ୍ୟର ସମସ୍ତ ସହରରେ ପାଳଛତୁ, ଧିଙ୍ଗିରୀ ଛତୁ ଓ ବୋତାମ ଛତୁ ଉପଲବ୍ଧ ହୋଇଥାଏ। ଅନ୍ୟ ରାଜ୍ୟରେ ଏହିଭଳି ୨/୩ ପ୍ରକାର ଛତୁ ବିକ୍ରୟର ବ୍ୟବସ୍ଥା ନାହିଁ।

ପାଳଛତୁ ଭଳି ଗରମ ପାଣିପାଗରେ ଅନ୍ୟ ଏକ ଛତୁ ଦୁଧଛତୁ ଉତ୍ପାଦନ ଆମ ରାଜ୍ୟରେ କରାଯାଇ ପାରିବାର ସମ୍ଭାବନା ଅଛି। ୧୫/୨୦ ବର୍ଷ ପୂର୍ବରୁ ଦୁଧଛତୁର ଉତ୍ପାଦନ କୌଶଳ ଆମ ପାଣିପାଗରେ କରାଯିବା ପାଇଁ ପ୍ରଣାଳୀ ପ୍ରସ୍ତୁତ ପ୍ରାକ୍ତନ ପ୍ରଫେସର ଡ. ଅଦ୍ୱୈତ କୁମାର ପାତ୍ର କରିଯାଇଛନ୍ତି। ଦୁଧଛତୁ ପାଳଛତୁ ଭଳି ସୁଆଦିଆ ନ ହେଲେ ମଧ୍ୟ ପ୍ରେସରକୁକରରେ ୨ଟି ହୁଇସିଲ୍ ପର୍ଯ୍ୟନ୍ତ ସିଝାଇ ରାନ୍ଧିଲେ ସ୍ୱାଦିଷ୍ଟ ବ୍ୟଞ୍ଜନରେ ପରିଣତ ହୁଏ। ଦୁଧଛତୁର ଭଲଗୁଣ ୨/୩ଦିନ ପର୍ଯ୍ୟନ୍ତ ତାଜା ରହିପାରିବ। ମାତ୍ର ପାଳଛତୁ ୧୫/୨୦ ଘଣ୍ଟା ପରେ ସତେଜତା ହରାଇବ। ଧିଙ୍ଗିରୀ ଛତୁର ଅବସ୍ଥା ମଧ୍ୟ ସେୟା ୨୨/୨୪ଘଣ୍ଟା ଭିତରେ ଶଢ଼ିଯିବ।

ବିଗତ ୩/୪ମାସ ହେବ କୋଭିଡ୍-୧୯ ଭୂତାଣୁ କବଳରୁ ଆମ ରାଜ୍ୟବାସୀଙ୍କୁ ରକ୍ଷା କରିବା ପାଇଁ ଆମ ରାଜ୍ୟ ସରକାରଙ୍କ ଦ୍ୱାରା ଶନିବାର ଓ ରବିବାର କିମ୍ବା ଛୁଟିଦିନରେ ଲକ୍‌ଡାଉନ ନଚେତ୍ ଶଟ୍‌ଡାଉନ କରାଯାଉଛି। ଏହାଦ୍ୱାରା ଛତୁଚାଷୀ ଓ ଛତୁ ବ୍ୟବସାୟୀମାନେ ଛତୁ ବିକ୍ରୟରେ ଅସୁବିଧାର ସମ୍ମୁଖୀନ ହେଉଛନ୍ତି। ଫଳରେ ଛତୁ ଶଢ଼ିଯାଉଛି କିମ୍ବା ଅଦରରେ ବିକ୍ରୟ କରି ଚାଷୀ ବା ବ୍ୟବସାୟୀ ତା'ର ମୂଳତକ ଧରି ମୁଣ୍ଡରେ ହାତ ମାରି ରହୁଛନ୍ତି। ଏହାର ସମାଧାନର ବାଟ ହେଉଛି ଛତୁକୁ ଆଚାର କରାଯାଇ ସୁବିଧାଜନକ ସମୟରେ ବିକ୍ରୟ କରାଯାଇ ପାରିବ। ଏହାଦ୍ୱାରା ଶଟ୍‌ଡାଉନ ଯୋଗୁ ଛତୁକୁ ଶଢ଼ିବାରୁ ରକ୍ଷା କରିବା ସହିତ ମଜା ଛତୁଠାରୁ ଆଚାର ବିକ୍ରୟରେ ଅଧିକ ଆୟ ମିଳିବ। ଅତୀତରେ ବିଭିନ୍ନ ସ୍ଥାନରେ କିଛି ଛତୁ ଚାଷୀ ଛତୁ ଆଚାର ବିକ୍ରୟ କରି ଭଲ ଆୟ କରିଛନ୍ତି। ଲୋକମାନଙ୍କ ଭିତରେ ଛତୁ ସହିତ ଛତୁ ଆଚାରର ଚାହିଦା ରହିଛି। ବିଭିନ୍ନ କିସମର ଲୋକମାନଙ୍କର ସ୍ୱାଦକୁ ବିଚାର କରି ଖଟା ଆଚାର, ରାଗ ଛତୁ ଆଚାର, ଖଟା ଓ ମିଠା ଛତୁ ଆଚାର, ପରିବା ମିଶ୍ରଣ ଛତୁ ଆଚାର ଆଦି ବଜାରରେ ଉପଲବ୍ଧ ହେଲେ ମଜା ଛତୁ ସହିତ ଆଚାର ମଧ୍ୟ ଭଲ ବିକ୍ରୟ ହେବ।

ଏହା ବ୍ୟତୀତ ଛତୁ ମୁରୁବା, ଛତୁଚଟଣି, ଛତୁ ବଡ଼ି, ଛତୁ ନ୍ୟୁଡୁଲ, ଛତୁ ଇନ୍‌ଷ୍ଟାଣ୍ଟ ସୁପ ପାଉଡର କରିପାରିବା। ଛତୁକୁ ଶୁଖାଇ ଆଲୁମିନିୟମ ଫଏଲରେ ପ୍ୟାକିଂ କରି ମଧ୍ୟ ବିକ୍ରୟ କରିପାରିବା। ଖାଉଟି ପାକିଂରୁ ଶୁଖିଲା ଛତୁ ବାହାର କରି ଉଷୁମ ପାଣିରେ ବତୁରାଇବେ ଏବଂ ବିଭିନ୍ନ ତରକାରି କରିପାରିବେ। ବହୁବର୍ଷ ପୂର୍ବେ କୃଷି ବିଶ୍ୱବିଦ୍ୟାଳୟ ପକ୍ଷରୁ ବିଭିନ୍ନ ପ୍ରଦର୍ଶନୀରେ ଛତୁଷ୍ଟଲ ଦିଆଯାଇ ଛତୁଚାଷର ପ୍ରଦର୍ଶନ ସହିତ ଶୁଖିଲା ଛତୁରୁ ବିଭିନ୍ନ ଖାଦ୍ୟ ପ୍ରସ୍ତୁତ କରି ସାଧାରଣ ଖାଉଟିମାନଙ୍କୁ ଶୁଖିଲା ଛତୁର ବ୍ୟବହାର ଓ ବିଭିନ୍ନ ଛତୁ ଖାଦ୍ୟ ପ୍ରସ୍ତୁତି ସମ୍ବନ୍ଧରେ ଧାରଣା ଦିଆଯାଉଥିଲା।

ଏଥିସହିତ ଲୁଣପାଣି ଭରା ପାଉଚ ବା ଟିଣ ଡବାରେ ଛତୁ ସଂରକ୍ଷଣ କରାଯାଇ ସୁବିଧା ଦେଖି ବଜାରରେ ବିକ୍ରୟ କରାଯାଇପାରିବ।

ସରକାରଙ୍କ ପକ୍ଷରୁ ଫନୀ, ହୁଡହୁଡ ଭଳି ପ୍ରାକୃତିକ ଦୁର୍ବିପାକରେ ଅନ୍ୟ ଚାଷୀଙ୍କ ସହିତ ଛତୁଚାଷୀଙ୍କୁ ସାହାଯ୍ୟ ଯେଉଁଭଳି ଦିଆଯାଉଛି, ସେହିଭଳି ମାର୍କେଟିଂ ଓ ଖାଦ୍ୟ ପ୍ରକ୍ରିୟାକରଣରେ ସାହାଯ୍ୟ କରାଯାଉ।

ଅନ୍ୟ ରାଜ୍ୟଗୁଡ଼ିକ ତୁଳନାରେ ଓଡ଼ିଶାରେ ଛତୁ ଚାଷକୁ ଚାଷୀମାନେ ଗୁରୁତ୍ୱ ଦେଉଛନ୍ତି। ସେହି ଅନୁରୂପ ସରକାରୀ ପ୍ରୋତ୍ସାହନ ଅଧିକ ହେଲେ ଆମ ରାଜ୍ୟର ଛତୁ ସାରା ଦେଶରେ ବିକ୍ରୟ ହୋଇପାରିବାର ସମ୍ଭାବନା ଅଛି।

ଏ ବିଷୟରେ ଅଧିକ ଜାଣିବା ପାଇଁ ମୁଖ୍ୟଜିୟମ ଆସିଷ୍ଟାଣ୍ଟ, ଅଧ୍ୟକ୍ଷ, ସମ୍ପ୍ରସାରଣ ବିଭାଗ, ଓଡ଼ିଶା କୃଷି ଓ ବୈଷୟିକ ବିଶ୍ୱବିଦ୍ୟାଳୟ, ଭୁବନେଶ୍ୱରଙ୍କ ସହ ନିମ୍ନଲିଖିତ ନମ୍ବରରେ ଯୋଗାଯୋଗ କରିପାରିବେ।

ମୋ: ୯୪୩୭୩୮୬୭୫୩
୭୭୩୫୧୬୦୭୫୫

ସଂକ୍ଷେପରେ...

- ରାଶି ଫସଲରେ ଫୁଲ ଧରିବା ଓ ଫଳ ବୃଦ୍ଧି ସମୟରେ ଜଳସେଚନ କରନ୍ତୁ। ପତ୍ରମୋଡ଼ା ଓ ଫଳବିନ୍ଧା ପୋକ ଲାଗିଲେ ପ୍ରତି ଲିଟର ପାଣିରେ ୨ ମି.ଲି. ପ୍ରୋଫେନୋଫସ୍ କିମ୍ବା ୨ ମି.ଲି. କ୍ଲୋର୍‌ପାଇରିଫସ୍ ୨୦ ଇ.ସି. ମିଶାଇ ପ୍ରୟୋଗ କରନ୍ତୁ। ତଳପତ୍ରଠାରୁ ଉପରକୁ ପତ୍ରଗୁଡ଼ିକ ହଳଦିଆ ପଡ଼ିଆସିଲେ ବା ଫଳ ଶୁଖି ଆସିଲେ ରାଶି ଅମଳ କରନ୍ତୁ।
- ଚିନାବାଦାମ ଫସଲ ପାକଳ ହୋଇ ଅମଳ ଅବସ୍ଥାକୁ ଆସିଯାଇଥିଲେ ହାଲୁକା ଜଳସେଚନ ଦେଇ ଅମଳ କରନ୍ତୁ।
- ସୂର୍ଯ୍ୟମୁଖୀ ଚାଷରେ କଳଙ୍କି ରୋଗ ଦମନ ପାଇଁ ପ୍ରତି ଲିଟର ପାଣିରେ ୩ ଗ୍ରାମ୍ ମାଙ୍କୋଜେବ୍/ଟେବୁକୋନାଜୋଲ୍ ୧ ମି.ଲି. ମିଶାଇ ପତ୍ର ସିଞ୍ଚନ କରନ୍ତୁ। ପତ୍ରଚିତା ରୋଗ ଥିଲେ ମଧ୍ୟ ଏହି ରାସାୟନିକ ସିଞ୍ଚନ ଦ୍ୱାରା ନିୟନ୍ତ୍ରିତ ହୋଇପାରିବ। ଫୁଲଶଢ଼ା ରୋଗ ଦମନ ପାଇଁ ପ୍ରତି ଲିଟର ପାଣିରେ ୩ ଗ୍ରାମ୍ କପରଅକ୍ସିକ୍ଲୋରାଇଡ୍ / ଥାୟୋଫ୍ୟାନେଟ୍ ମିଥାଇଲ୍ ୧.୫ ଗ୍ରାମ୍ / ଲିଟର ମିଶାଇ ସିଞ୍ଚନ କରନ୍ତୁ।

ଚିନାବାଦାମରେ ସାର ପ୍ରୟୋଗ

ଚିନାବାଦାମ ଚାଷ କରୁଥିଲେ ହେକ୍ଟର ପ୍ରତି ୨୫ ଗାଡ଼ି ଶଢ଼ା ଗୋବର ଖତ ବା କମ୍ପୋଷ୍ଟ, ୫୦୦ କି.ଗ୍ରା. କାଗଜ କଳ ମଇଳା ସହ ୨୦ କି.ଗ୍ରା. ଯବକ୍ଷାରଜାନ, ୪୦ କି.ଗ୍ରା. ଫସ୍‌ଫରସ୍ ଓ ୪୦ କି.ଗ୍ରା. ପଟାସ୍ ଶେଷଓଡ଼ ଚାଷ ସମୟରେ ପ୍ରୟୋଗ କରନ୍ତୁ। ଚିନାବାଦାମ ଗାନ୍ଧକ ଓ ଚୂନ ଚାହିଦା ମେଣ୍ଟାଇବା ପାଇଁ ଫସ୍‌ଫରସ୍ ସାରକୁ ସିଙ୍ଗଲ୍ ସୁପର ଫସ୍‌ଫେଟ୍ ଆକାରରେ ପ୍ରୟୋଗ କରନ୍ତୁ ନଚେତ୍ ହେକ୍ଟର ପ୍ରତି ୨୫୦ କି.ଗ୍ରା. ଜିପ୍‌ସମ୍ ପ୍ରୟୋଗ କରନ୍ତୁ। ଉଇ ଉପଦ୍ରୁତ ଅଞ୍ଚଳରେ ଶେଷଓଡ଼ ଚାଷବେଳେ ହେକ୍ଟର ପ୍ରତି ୨୫ କି.ଗ୍ରା. କ୍ଲୋରପାଇରିଫସ୍ ଗୁଣ୍ଡ ପ୍ରୟୋଗ କରି ମାଟିରେ ମିଶାଇ ଦିଅନ୍ତୁ। ଏହାପୂର୍ବରୁ ଜମିକୁ ଗଭୀର ଚାଷ କରି ମାଟିଗୁଣ୍ଡ କରନ୍ତୁ । ହେକ୍ଟର ପ୍ରତି ୧୨୦ କି.ଗ୍ରା. ମଞ୍ଜି ବ୍ୟବହାର କରନ୍ତୁ (୧୭୫ କି.ଗ୍ରା. ଚୋପାଲଗା ଚିନାବାଦାମ)। ଧାଡ଼ିକୁ ଧାଡ଼ି ୩୦ ସେ.ମି. ଓ ମଞ୍ଜିକୁ ମଞ୍ଜି ୧୦ ସେ.ମି. ବ୍ୟବଧାନ ରଖନ୍ତୁ। କିନ୍ତୁ ଲୋଟଣୀ ଜାତୀୟ ଚିନାବାଦାମ କରୁଥିଲେ ମଞ୍ଜିକୁ ମଞ୍ଜି ୧୫ ସେ.ମି. ବ୍ୟବଧାନ ରଖିବା ଆବଶ୍ୟକ।

ଡାଲି ଜାତୀୟ ଫସଲ: ବିହନ ବିଶୋଧନ

ଡାଲିଜାତୀୟ ଫସଲ ପାଇଁ ବିହନ ବୁଣିବା ପୂର୍ବରୁ ବିହନ ବିଶୋଧନ କରନ୍ତୁ ଓ ବିଶୋଧନର ୭ ଦିନ (ସପ୍ତାହେ) ପରେ ନିର୍ଦ୍ଦିଷ୍ଟ ଜୀବାଣୁ କଲ୍‌ଚର ଗୋଳାଇ ଛାଇରେ ଶୁଖାଇ ସନ୍ଧ୍ୟା ସମୟରେ ବିହନ ବୁଣନ୍ତୁ। ହେକ୍ଟର ପ୍ରତି ୨୦ କି.ଗ୍ରା. ଯବକ୍ଷାରଜାନ, ୪୦ କି.ଗ୍ରା. ଫସ୍‌ଫରସ୍ ଓ ୪୦ କି.ଗ୍ରା. ପଟାସ୍ ସାର ବୁଣିବା ସମୟରେ ପ୍ରୟୋଗ କରନ୍ତୁ। ଅନୁମୋଦିତ କିସମର ବିହନ ବ୍ୟବହାର କରନ୍ତୁ। ଜମି ପ୍ରସ୍ତୁତ କରି ନିଗିଡ଼ା ଢିପ ଜମିରେ ହେକ୍ଟର ପ୍ରତି ୨୫ କି.ଗ୍ରା. ମୁଗ ଓ ବିରି, ୧୫-୨୦ କି.ଗ୍ରା. ହରଡ଼ ଅଥବା ୨୦ କି.ଗ୍ରା. ବରଗୁଡ଼ି ବିହନ ଧାଡ଼ିରେ ବୁଣନ୍ତୁ। ହରଡ଼ରେ ଧାଡ଼ିକୁ ଧାଡ଼ି ୪୫-୬୦ ସେ.ମି. ଓ ମଞ୍ଜିକୁ ମଞ୍ଜି ୨୦ ସେ.ମି., ମୁଗ ଓ ବିରି ଫସଲରେ ଧାଡ଼ିକୁ ଧାଡ଼ି ୩୦ ସେ.ମି. ଓ ଗଛକୁ ଗଛ ୧୦ ସେ.ମି. ଏବଂ ବରଗୁଡ଼ିରେ ଧାଡ଼ିକୁ ଧାଡ଼ି ୪୫ ସେ.ମି. ଓ ଗଛକୁ ଗଛ ୧୫ ସେ.ମି. ବ୍ୟବଧାନରେ ରଖିବା ଆବଶ୍ୟକ।

ଫଳ ଚାରା ଲଗାଇବା ପୂର୍ବରୁ...

ଉଚ୍চ ଗଡ଼ାଣିଆ ବା ଅନୁର୍ବର ଜମିରେ ମଧ୍ୟ ଫଳଚାଷ ଲାଭଜନକ ଭାବେ କରାଯାଇପାରିବ। ପ୍ରଥମେ ଜମିକୁ ଭଲଭାବେ ପରିଷ୍କାର କରି ଦୁଇ ତିନି ଓଡ଼ ଚାଷ କରିଦେବା ଉଚିତ। ବର୍ଷାଋତୁ ଆରମ୍ଭରେ ଗଛ ଲଗାଇବାକୁ ହେଲେ ଖରାଦିନରୁ ଗାତ ଖୋଳି ରଖିବା ଦରକାର। ଗାତରୁ ଖୋଳା ହୋଇଥିବା ମାଟି ଓ ଗାତ ଖରା ଖାଇଗଲେ ଭଲ। ଆମ୍ବ, କମଳା, ନଡ଼ିଆ, ପିଜୁଳି, ପଣସ, ଲିଚୁ ଇତ୍ୟାଦି ପାଇଁ ଏକ ମିଟର ଗଭୀର ଓ ଏକ ମିଟର ଗୋଲେଇର ଗାତ, କଦଳୀ ଓ ଅମୃତଭଣ୍ଡା ପାଇଁ ଅଧ ମିଟର ଗଭୀର ଓ ଅଧ ମିଟର ଗୋଲେଇର ଗାତ ଦରକାର। ସପୁରି ପାଇଁ ୩୦ସେ.ମି. ଚଉଡ଼ା ଓ ୧୫ସେ.ମି. ଗଭୀରରେ ନାଳୀ ଖୋଳାଯାଏ। ଓଡ଼ିଶାର ଜଳବାୟୁରେ ନାନାପ୍ରକାର ଫଳଚାଷ ଲାଭଜନକ ଭାବେ କରାଯାଇପାରିବ ଯଥା ଆମ୍ବ, ନଡ଼ିଆ, କଦଳୀ, କାଜୁବାଦାମ, ପିଜୁଳି, ସପେଟା, ଅମୃତଭଣ୍ଡା ଇତ୍ୟାଦି।

ଡ. ପରେଶ କୁମାର ପଣ୍ଡା

(ଶେଷ ଭାଗ)

ବର୍ଷାଦିନିଆ ଧାନ ବିହନ କିସମ ଚୟନ

ଲୁଣି ଓ କ୍ଷାରି ଜମି ପାଇଁ ଉପଯୁକ୍ତ କିସମ ହେଲା-ଜଗଜୀବନ, ଲୁଣା ସାଖୀ, ଲୁଣା ସମ୍ପଦ, ଲୁଣା ସ୍ୱର୍ଣ୍ଣ, ଲୁଣା ବରିଆଲ, ସି.ଆର.ଧାନ-୪୦୫, ସି.ଆର.ଧାନ-୪୦୬, ସୋନାମଣୀ, ଗୋସାବା-୫। ମରୁଡି ସହଣି କିସମ ମଧ୍ୟରେ ଯୋଗେଶ, ସିଦ୍ଧାନ୍ତ, ସହଭାଗୀ ଧାନ, ସି.ଆର୍. ଧାନ-୧୦୦ ଓ ସି.ଆର୍.ଧାନ ସିରିଜର ୧୦୧, ୧୦୨, ୮୦୧, ୮୦୨, ଡି.ଆର୍.ଆର୍. ଧାନ-୪୨ ଓ ଡି.ଆର୍.ଆର୍. ଧାନ ସିରିଜର ୪୩, ୪୪, ୪୬, ସ୍ୱର୍ଣ୍ଣ ଶ୍ରେୟା, ସଙ୍କଭୀମ, ଶୁଖା ଧାନ-୫, ଶୁଖା ଧାନ-୬, ତେଲେଙ୍ଗାନା ସୋନା ସଫଳତାର ସହ ଚାଷ ହୋଇଥାଏ। ତେଲେଙ୍ଗାନା ସୋନା (ଆରଏନଆର-୧୫୦୪୮) ଡାଇବେଟିକ୍ ରାଇସ ଭାବେ ବର୍ଷସାରା ଚାଷ ହୋଇଥାଏ।

ଆମ ରାଜ୍ୟ ପାଇଁ ବାସନା ଧାନ କିସମ ମଧ୍ୟରେ ପୁଷା ସୁଗନ୍ଧ-୨, ନୂଆ ଧୂସରା, ଇମ୍ପ୍ରୁଭ୍‌ଡ ପୁଷା ବସୁମତୀ-୧, କେତକୀ ଦୋହା, ନୂଆ ଚିନି କାମିନୀ, ନୂଆ କଳାଜିରା, ସୁଗନ୍ଧମାଟି, ନୂଆ ଆଚାରମତି, ସିଆର ସୁଗନ୍ଧ ଧାନ-୯୦୭ ଓ ସିଆର ସୁଗନ୍ଧ ଧାନ ସିରିଜର ୯୦୮ ଏବଂ ୯୧୦ ବେଶ୍ ଲୋକପ୍ରିୟ। ଆମ ରାଜ୍ୟର ଲୋକପ୍ରିୟ ସଙ୍କର ଧାନ ମଧ୍ୟରେ ଅଜୟ, ରାଜଲକ୍ଷ୍ମୀ, ଡିଆରଆରଏଚ-୩, ସିଆର ଧାନ-୭୦୧ ଅନ୍ୟତମ। ବାୟୋବୀୟ ଧାନ (କମ୍ ପାଣିରେ ଶୁଖିଲା ଅବସ୍ଥାରେ ଚାଷ) କିସମଗୁଡିକ ହେଲା-ସରୁମୀନା, ପ୍ରିୟା, ପ୍ୟାରୀ, ସିଆର ଧାନ-୨୦୧, ୨୦୨।

ବହୁ ସମୟ ଧରି କୃଷକମାନେ ପୁରୁଣା ଲୋକପ୍ରିୟ କିସମ ବିକଳ୍ପ ଖୋଜିଥାଆନ୍ତି। ସେହି ପୁରୁଣା କିସମରେ ରୋଗପୋକ ସଂକ୍ରମଣ ଅଧିକ ହୋଇଥାଏ। ମାତ୍ର ନୂତନ ପ୍ରତିକୂଳ ଅବସ୍ଥା ସହଣି ଧାନ କିସମ ପ୍ରଚଳନ ଫଳରେ ରୋଗପୋକର ସମ୍ଭାବନା ହ୍ରାସ ପାଇବା ସହ ଅମଳ ଅଧିକ ମିଳିଥାଏ। ତେଣୁ ସେସବୁ ଦୃଷ୍ଟିରୁ ଆଇ.ଆର.-୬୪ ବଦଳରେ ଡିଆରଆର ଧାନ-୪୨, ଏମ.ଟି.ୟୁ-୧୦୧୦ ବଦଳରେ ଡିଆରଆର ଧାନ-୪୪, ବିପିଟି-୫୨୦୪ ବଦଳରେ ଡିଆରଆର ଧାନ-୫୦ କିମ୍ବା ସିଓ-୫୧ ଅଥବା ତେଲେଙ୍ଗାନା ସୋନା, ରଞ୍ଜିତ ବଦଳରେ ରଞ୍ଜିତ ସବ୍-୧, ସାବିତ୍ରୀ ବଦଳରେ ସିଆର-୧୦୦୯ ସବ୍-୧, ବନ୍ଦନା ଓ ଅଞ୍ଜଳି ବଦଳରେ ସିଆର ଧାନ-୧୦୦ (ସତ୍ୟଭାମା), ନବୀନ ବଦଳରେ ସିଆର ଧାନ-୩୦୪ କିମ୍ବା ସିଆର ଧାନ ୩୧୦, ଏମଟିୟୁ-୧୦୦୧ (ବିଜେତା) ବଦଳରେ ସିଆର ଧାନ-୩୦୭ (ମଉଡମଣି), ଲଲାଟ ବଦ

ଧରିତ୍ରୀ
DHARITRI
www.orissakhabar.com/ www.dharitri.com ପୃଷ୍ଠା ୧୨ Press Regd. No. R.N. 21326/74 Postal Regd. No. BN/42/21-23. ଭୁବନେଶ୍ୱର, ବୁଧବାର, ଜୁନ୍ ୧୬/୨୦୨୧ Bhubaneswar, Wednesday, June 16/ 2021

ମୟଙ୍କ, ରାହୁଲ, ଶାର୍ଦ୍ଦୂଳ, ୱାଶିଂଟନଙ୍କୁ ସ୍ଥାନ ନାହିଁ

ସାଉଥାମ୍ପଟନ, ୧୫।୬ (ପି.ଟି.)

ଜୁନ୍ ୧୮ରୁ ଏଠାରେ ଆରମ୍ଭ ହେବାକୁଥିବା ନ୍ୟୁଜିଲାଣ୍ଡ ବିପକ୍ଷ ବିଶ୍ୱ ଟେଷ୍ଟ ଚାମ୍ପିୟନଶିପ୍ ଫାଇନାଲ ପାଇଁ ମଙ୍ଗଳବାର ୧୫ଜଣିଆ ଭାରତୀୟ କ୍ରିକେଟ ଦଳ ଘୋଷଣା କରାଯାଇଛି। ବ୍ରିସ୍‌ବେନ ଟେଷ୍ଟ ହିରୋ ଶାର୍ଦ୍ଦୂଳ ଠାକୁରଙ୍କ ପରିବର୍ତ୍ତେ ଦଳରେ ଭେଟେରାନ ସ୍ପିଡ୍‌ଷ୍ଟର ଉମେଶ ଯାଦବକୁ ନେବାକୁ ପସନ୍ଦ କରିଛନ୍ତି ଚୟନକର୍ତ୍ତା। ଉମେଶଙ୍କ ବ୍ୟତୀତ ଅଷ୍ଟ୍ରେଲିଆ ଟୁର୍ ବେଳେ ଇଞ୍ଜୁରୀ ହୋଇଥିବା ମହମ୍ମଦ ସାମି ଓ ହନୁମା ବିହାରୀ ୧୫ଜଣିଆ ଦଳରେ ସ୍ଥାନ ପାଇଛନ୍ତି। ଶାର୍ଦ୍ଦୁଳଙ୍କ ବ୍ୟତୀତ ଦଳରେ ସ୍ଥାନ ପାଇ ନ ଥିବା ଅନ୍ୟ ପ୍ରମୁଖ ଖେଳାଳିଙ୍କ ମଧ୍ୟରେ ରହିଛନ୍ତି ମୟଙ୍କ ଅଗ୍ରୱାଲ ଓ ୱାଶିଂଟନ ସୁନ୍ଦର। ଏମାନେ ଅଷ୍ଟ୍ରେଲିଆ ବିପକ୍ଷ ଟେଷ୍ଟ ମ୍ୟାଚରେ ବୃତ୍ତାନ୍ତ ଏକାଦଶରେ ସ୍ଥାନ ପାଇଥିଲେ। ଇଂଲଣ୍ଡ ସିରିଜ ହିରୋ ଅକ୍ସର ପଟେଲଙ୍କୁ ମଧ୍ୟ ଦଳରେ ନିଆଯାଇ ନାହିଁ। ଅନ୍ତର୍ଜାତୀୟ କ୍ରିକେଟ ପରିଷଦ (ଆଇସିସି) ପ୍ରୋଟୋକଲ ଅନୁସାରେ ଘୋଷଣା କରାଯାଇଥିବା ୧୫ ଜଣିଆ ଦଳରେ ସିନିୟର ବ୍ୟାଟ୍ସମ୍ୟାନ କେଏଲ୍ ରାହୁଲଙ୍କୁ ଦଳରେ ସ୍ଥାନ ମିଳି ନାହିଁ। ଇଣ୍ଡିଆ–ସ୍ଟାଡ୍ ପ୍ରାକ୍ଟିସ ଗେମ୍‌ରେ ସେ କୋହଲିଙ୍କ ବିପକ୍ଷ ଦଳର ଅଧିନାୟକ ଥିଲେ। ମ୍ୟାଚରେ

ବିଶ୍ୱ ଟେଷ୍ଟ ଚାମ୍ପିୟନଶିପ୍ ଫାଇନାଲ

ମଧ୍ୟ ସେ ଭଲ ପ୍ରଦର୍ଶନ କରିଥିଲେ। ତାଙ୍କୁ ଦଳରେ ନ ନିଆଯିବା ଅର୍ଥ ଅଷ୍ଟ୍ରେଲିଆ ଟୁର୍ ଆରମ୍ଭରେ ପ୍ରଥମ ପସନ୍ଦ ଖେଳାଳିଙ୍କୁ ଅଗ୍ରାଧିକାର ଦିଆଯାଇଛି। କୋହଲି ଅଧିନାୟକ ଦାୟିତ୍ୱ ଗ୍ରହଣ କରିବା ପରେ ଟିମ୍ ମ୍ୟାନେଜମେଣ୍ଟର ନୀତିରେ ପରିବର୍ତ୍ତନ ଦେଖିବାକୁ ମିଳିଛି। ଦଳର ପ୍ରଥମ ପସନ୍ଦ ଖେଳାଳିଙ୍କୁ ଗୁରୁତ୍ୱ ଦିଆଉଛି। ଜଣେ ରିଜର୍ଭ ଖେଳାଳି ଭଲ ପ୍ରଦର୍ଶନ କଲେ ମଧ୍ୟ ଜଣେ ସିନିୟର ଖେଳାଳି ଯେତେବେଳେ ଇଞ୍ଜୁରୀ

ଉମେଶ ଯାଦବ

ହୁଏ ତାଙ୍କୁ ସୁଯୋଗ ମିଳେ। ଅଷ୍ଟ୍ରେଲିଆ ବିପକ୍ଷ ସିରିଜ ବିଜୟ ବ୍ରିସ୍‌ବେନ୍ ଟେଷ୍ଟରେ ଶାର୍ଦ୍ଦୂଳ ଅର୍ଦ୍ଧଶତକ ସହ ୭ ଉଇକେଟ ଅକ୍ତିଆର କରିଥିଲେ ମଧ୍ୟ ତାଙ୍କ ସ୍ଥାନରେ ଉମେଶଙ୍କୁ ପସନ୍ଦ କରାଯାଇଛି। ଦଳରେ ଏକମାତ୍ର ଅଫ୍ ସ୍ପିନର ଭାବେ ରବିଚନ୍ଦ୍ରନ ଅଶ୍ୱିନ ସ୍ଥାନ ପାଇଛନ୍ତି। ରବିନ୍ଦ୍ର ଜାଡେଜାଙ୍କ ପ୍ରତ୍ୟାବର୍ତ୍ତନ କରିଥିବାରୁ ଅକ୍ଷର ପଟେଲଙ୍କୁ ଦଳରେ ନ ନିଆଯିବା ସ୍ୱାଭାବିକ। ଟିମ୍ ମ୍ୟାନେଜମେଣ୍ଟ ଉଭୟ ରୋହିତ ଶର୍ମା ଓ ଶୁବମନ ଗିଲଙ୍କୁ ଯଥେଷ୍ଟ ସୁଯୋଗ ଦେବାକୁ ଚାହୁଁଥିବାରୁ ରାହୁଲ ଓ ମୟଙ୍କ ଅଗ୍ରୱାଲ ଦଳରେ ସ୍ଥାପାଇବାରୁ ବଞ୍ଚିତ ହୋଇଛନ୍ତି। ଆଇସିସି ନିୟମାନୁସାରେ ରିଦ୍ଧିମାନ ଶାହାଙ୍କୁ ସବ୍‌ଷ୍ଟିଚ୍ୟୁଟ୍ ଉଇକେଟକିପର ଭାବେ ନିଆଯାଇଛି।

ଭାରତୀୟ ଦଳ: ବିରାଟ କୋହଲି (ଅଧିନାୟକ), ଶବମନ ଗିଲ୍, ରୋହିତ ଶର୍ମା, ଚେତେଶ୍ୱର ପୂଜାରା, ଅଜିଙ୍କ୍ୟ ରାହାନେ, ରିଷଭ ପନ୍ତ (ଉଇକେଟକିପର), ରବିଚନ୍ଦ୍ରନ ଅଶ୍ୱିନ, ରବିନ୍ଦ୍ର ଜାଡେଜା, ମହମ୍ମଦ ସାମି, ଯଶପ୍ରୀତ ବୁମ୍‌ରା, ଇଶାନ୍ତ ଶର୍ମା, ମହମ୍ମଦ ସିରାଜ, ରିଦ୍ଧିମାନ ଶାହା (ଉଇକେଟକିପର), ଉମେଶ ଯାଦବ, ହନୁମା ବିହାରୀ।

ଖେଳିବେ କେନ୍ ୱିଲିୟମସନ

ସାଉଥାମ୍ପଟନ, ୧୫।୬ (ପି.ଟି.)

ଭାରତ ବିପକ୍ଷ ବିଶ୍ୱ ଟେଷ୍ଟ ଚାମ୍ପିୟନଶିପ୍ ଫାଇନାଲ ପାଇଁ ନ୍ୟୁଜିଲାଣ୍ଡଦଳର ନେତୃତ୍ୱ ନେବା ଲାଗି କେନ୍ ୱିଲିୟମସନ ଉପଲବ୍ଧ ହେବେ। ଜୁନ୍ ୧୮ରୁ ଆରମ୍ଭ ହେବାକୁଥିବା ଏହି ମୁକାବିଲା ପାଇଁ ମୁଖ୍ୟ କୋଚ୍ ୧୫ଜଣିଆ ଦଳ ଘୋଷଣା କରିଛନ୍ତି। କହୁଣୀରେ ଇଞ୍ଜୁରୀ ଯୋଗୁ ୱିଲିୟମସନ ଇଂଲଣ୍ଡ ବିପକ୍ଷ ଦ୍ୱିତୀୟ ଟେଷ୍ଟ ପାଇଁ ଉପଲବ୍ଧ ହୋଇ ନ ଥିଲେ। ଟମ୍ ଲଥାମଙ୍କ ନେତୃତ୍ୱରେ ନ୍ୟୁଜିଲାଣ୍ଡ ଏହି ମ୍ୟାଚ ୮ ଉଇକେଟରେ ବିଜୟ ଲାଭ କରିଥିଲା। ପିଠିରେ ଇଞ୍ଜୁରି ଯୋଗୁ ଦ୍ୱିତୀୟ ଟେଷ୍ଟ ଖେଳି ନ ଥିବା ଉଇକେଟକିପର ବିଜେ ୱାଟଲିଂ ମଧ୍ୟ ଦଳରେ ନିଆଯାଇଛି। ୱିଲିୟମସନ ଓ ୱାଟଲିଂ ଏକ ସପ୍ତାହ ଧରି ବିଶ୍ରାମ ଓ ରିହାବିଲିଟେଶନରେ ରହିଥିବାରୁ ଫାଇନାଲ ବେଳକୁ ସେମାନେ ଫିଟ୍ ହେବା

କେନ୍ ୱିଲିୟମସନ

ସହ ଉପଲବ୍ଧ ହେବେ ବୋଲି ଷ୍ଟେଡ୍ ଆଶା ପ୍ରକାଶ କରିକହିଛନ୍ତି। ସେ କହିଛନ୍ତି ଇଂଲଣ୍ଡ ବିପକ୍ଷରେ ସେମାନେ ବିଜୟ ହାସଲ କରିଥିଲେ ହେଁ ଭାରତକୁ ସାମ୍ନା କରିବା ସେମାନଙ୍କ ପାଇଁ ଏକ ଚ୍ୟାଲେଞ୍ଜ ହେବ। ଭାରତ ବିଶ୍ୱର ଏକ ଅନ୍ୟତମ ଶକ୍ତିଶାଳୀ ଦଳ। ଏହି ଦଳରେ ଅନେକ ମ୍ୟାଚ ବିଜୟୀ ଖେଳାଳି ରହିଛନ୍ତି। ତେଣୁ ଏହି ଦଳକୁ ପରାସ୍ତ କରିବା ସହଜ ନୁହେଁ। ନ୍ୟୁଜିଲାଣ୍ଡ ଦଳରେ ଜଣେ ସ୍ପେସାଲିଷ୍ଟ ସ୍ପିନର ୩୨ ବର୍ଷୀୟ ୩୨ ବର୍ଷୀୟ ବାମହାତୀ ସ୍ପିନର ଏଜାଜ ପଟେଲ ଏବଂ ଅଲରାଉଣ୍ଡର କଲିନ୍ ଗ୍ରାଣ୍ଡହୋମ୍‌ଙ୍କୁ ସ୍ଥାନ ଦେଇଛି। ସ୍ପେଶାଲିଷ୍ଟ ବ୍ୟାଟିଂ କଭର ପାଇଁ ଦଳରେ ୱିଲ୍ ୟଙ୍ଗଙ୍କୁ ନିଆଯାଇଥିବା ବେଳେ ଟମ୍ ବ୍ଲଣ୍ଡେଲଙ୍କୁ ବ୍ୟାକ୍‌ଅପ୍ ଉଇକେଟକିପର ଭାବେ ଦଳରେ ସାମିଲ କରାଯାଇଛି। **ନ୍ୟୁଜିଲାଣ୍ଡ ଦଳ:** କେନ୍ ୱିଲିୟମସନ (ଅଧିନାୟକ), ଟମ୍ ବ୍ଲଣ୍ଡେଲ, ଟ୍ରେଣ୍ଟ ବୋଲ୍ଟ, ଡେଭନ କନୱେ, କଲିନ୍ ଡି' ଗ୍ରାଣ୍ଡହୋମ୍, ମ୍ୟାଟ୍ ହେନ୍‌ରୀ, କାଇଲ ଜେମିସନ, ଟମ୍ ଲଥାମ, ହେନ୍‌ରି ନିକୋଲ୍ସ, ଏଜାଜ ପଟେଲ, ଟିମ୍ ସୌଦି, ରସ୍ ଟେଲର, ନିଲ୍ ୱାଗନର, ବିଜେ ୱାଟଲିଂ ଓ ୱିଲ ୟଙ୍ଗ୍।

କ୍ୱାଲିଫାୟର୍ସ ତୃତୀୟ ରାଉଣ୍ଡରେ ଭାରତ

ଦୋହା, ୧୫।୬: ଭାରତୀୟ ଫୁଟବଲ ଦଳ ଏସିଆନ ଫୁଟବଲ କନ୍‌ଫେଡେରେଶନ (ଏଏଫ୍‌ସି) ଏସିଆନ୍ କପ୍ କ୍ୱାଲିଫାୟର୍ସର ତୃତୀୟ ରାଉଣ୍ଡରେ ପ୍ରବେଶ କରିଛି। ସ୍ଥାନୀୟ ଜାସିମ ବିନ୍ ହମାଦ ଷ୍ଟାଡିୟମରେ ମଙ୍ଗଳବାର ୨୦୨୨ ଫିଫା ବିଶ୍ୱକପ୍ ତଥା ଏସିଆନ କପ୍ କ୍ୱାଲିଫାୟର୍ସରେ ଭାରତ ଓ ଆଫଗାନିସ୍ତାନ ମ୍ୟାଚ୍ ୧–୧ ଗୋଲରେ ଅମୀମାଂସିତ ରହିଛି। ୭୫ତମ ମିନିଟ୍‌ରେ ଆଫଗାନିସ୍ତାନ ଗୋଲକିପର ଓଭାୟସ ଅଜିଜି ଆତ୍ମଘାତୀ ଗୋଲ ସ୍କୋର କରିଥିଲେ। ୮୨ତମ ମିନିଟ୍‌ରେ ହୋସେନ ଜମାନୀ ଗୋଲ ଦେଇ ମ୍ୟାଚ୍‌କୁ ଅମୀମାଂସିତ ରଖିଥିଲେ। ଫିଫା ବିଶ୍ୱକପ୍ ଯୋଗ୍ୟତା ପର୍ଯ୍ୟାୟରୁ ବାଦ୍ ପଡିଥିଲେ ମଧ୍ୟ ଭାରତ ଏସିଆନ୍ କପ୍ କ୍ୱାଲିଫାୟର୍ସର ତୃତୀୟ ରାଉଣ୍ଡରେ ପ୍ରବେଶ କରିଛି।

3-Printed and published by Tathagata Satpathy on behalf of Navajat Printers & Media Pvt. Ltd. and printed at Navajat Printers, B-15, Industrial Estate, Rasulgarh, Bhubaneswar, Editor - Tathagata Satpathy, ସମ୍ପାଦକ– ତଥାଗତ ସତପଥୀ

ବିଦେଶୀ ମଦ ଜବତ, ଜଣେ ଗିରଫ

ଦଶପଲ୍ଲା, (ଡି.ଏନ.ଏ.): ଦଶପଲ୍ଲା ପୋଲିସ ପାଟ୍ରୋଲିଂ କରୁଥିବା ବେଳେ ବିଦେଶୀ ମଦ ଜବତ କରିବା ସହ ଜଣକୁ ଗିରଫ କରିଛି। ତାଙ୍କ ନାମ ବୀରବର ବେହେରା। ସେ ଏକ ଲୁନାରେ ବିଦେଶୀ ମଦ ନେଇ ଯାଉଥିବା ବେଳେ ପୋଲିସ ତାଙ୍କୁ ଧରିଥିଲା। ବିଭିନ୍ନ ବ୍ରାଣ୍ଡର ୪୪ ବୋତଲ, ଯାହାକି ୧୪,୪୦୦ ମି.ଲି. ବିଦେଶୀ ମଦ ଜବତ କରିଛନ୍ତି। ଥାନା ନଂ.୧୦୦/୨୧ରେ ମାମଲା ରୁଜୁ ହୋଇଥିବା ଆଇଆଇସି ଜୟ ପ୍ରକାଶ ପରିଡ଼ା କହିଛନ୍ତି। ଦଶପଲ୍ଲା ଅଞ୍ଚଳରେ ବିଭିନ୍ନ କିସମର ନିଶା କାରବାର ଖୁଲମ୍‌ଖୁଲ୍ଲା ଚାଲିଥିଲେ ବି ଅବକାରୀ ବିଭାଗର ନିଷ୍କ୍ରିୟତା ସାଧାରଣରେ ପ୍ରଶ୍ନବାଚୀ ସୃଷ୍ଟି କରିଛି।

ସଂକ୍ଷେପରେ

ବାପାଙ୍କ ପରଲୋକର ୬ ଦିନ ପରେ ପୁଅ ମୃତ

ନୟାଗଡ଼ ଅଫିସ,୧୫।୬: ନୟାଗଡ଼ ଜିଲା ନୂଆଗାଁ ବ୍ଲକ ମାଈଛେଳି ପଞ୍ଚାୟତ ଗୋହିରିବାଦୁ ଗାଁରେ ଜଣେ ବ୍ୟକ୍ତିଙ୍କ ପରଲୋକର ୬ ଦିନ ପରେ ତାଙ୍କ ପୁଅଙ୍କ ମୃତ୍ୟୁ ଘଟିବା ଘଟଣା ଏଠାରେ ଶୋକାକୁଳ ପରିବେଶ ସୃଷ୍ଟି କରିଛି। ସୂଚନା ଅନୁଯାୟୀ, ଆଜିକୁ ୬ ଦିନ ତଳେ ଗୋହିରିବାଦୁ ଗାଁର ମାଧବ ଚନ୍ଦ୍ର ବେହେରାଙ୍କ ପରଲୋକ ହୋଇଥିଲା। ତାଙ୍କ ପୁଅ ଦିଲ୍ଲୀପ ବେହେରା କରୋନାରେ ଆକ୍ରାନ୍ତ ହୋଇ ଭୁବନେଶ୍ୱରର ଏକ ଘରୋଇ ହସ୍ପିଟାଲରେ ଚିକିତ୍ସାଧୀନ ଥିଲେ। ମଙ୍ଗଳବାର ଭୋର ସମୟରେ ଦିଲ୍ଲୀପଙ୍କ ମୃତ୍ୟୁ ଘଟିଛି। ଗୋଟିଏ ପରିବାରରୁ ବାପା, ପୁଅଙ୍କ ମୃତ୍ୟୁ ପରେ ଭୟର ବାତାବରଣ ସୃଷ୍ଟି ହୋଇଛି। ଦିଲ୍ଲୀପଙ୍କ ସ୍ତ୍ରୀ ଓ ତାଙ୍କ ୨ ପିଲାଙ୍କ ଚିନ୍ତା ଏବେ ସମସ୍ତଙ୍କୁ ଘାରିଛି।

କୋଭିଡ୍- ୧୯ ସଚେତନତା କାର୍ଯ୍ୟକ୍ରମ

ନୟାଗଡ଼ ଅଫିସ,୧୫।୬: ଓଡ଼ଗାଁ ବ୍ଲକ ଅସୁରଢ଼ିପା ଗାଁ କଲ୍ୟାଣ ସମିତି ପକ୍ଷରୁ ଅସୁରଢ଼ିପା ଅଞ୍ଚଳରେ କୋଭିଡ୍ ସଚେତନତା କାର୍ଯ୍ୟକ୍ରମ ଅନୁଷ୍ଠିତ ହୋଇଯାଇଛି। ଏଥିରେ ସ୍ଥାନୀୟ ସରପଞ୍ଚ ସଂଯୁକ୍ତା ସୀତା, ଅଙ୍ଗନୱାଡି କର୍ମୀ କବିତା ପାଣିଗ୍ରାହୀ, ସ୍ୱାସ୍ଥ୍ୟ ପରିଦର୍ଶକ ଭାସ୍କର ମହାପାତ୍ର, ଏଏନଏମ, ଆଶା କର୍ମୀ ପ୍ରମୁଖ ଯୋଗଦେଇ ସାମାଜିକ ଦୂରତା ରକ୍ଷା, ସମସ୍ତେ ମାସ୍କ ପିନ୍ଧିବା ସହିତ କରୋନା କଟକଣାକୁ ମାନି ଚଳିବାକୁ ପରାମର୍ଶ ଦେଇଥିଲେ।

୧୦୦ ତଳକୁ ଖସିଲା ପଜିଟିଭଙ୍କ ସଂଖ୍ୟା

ନୟାଗଡ଼ ଅଫିସ,୧୫।୬: ନୟାଗଡ଼ ଜିଲାରେ କରୋନା ଆକ୍ରାନ୍ତଙ୍କ ସଂଖ୍ୟା ୧୦୦ ତଳକୁ ଖସିଛି। ମଙ୍ଗଳବାର ଜିଲାରେ ୯୭ଜଣ କରୋନା ଆକ୍ରାନ୍ତ ଚିହ୍ନଟ ହୋଇଛନ୍ତି। ଏହି ସଂଖ୍ୟାକୁ ମିଶାଇ ୨ୟ ଲହରରେ ଜିଲାରେ ମୋଟ ଆକ୍ରାନ୍ତଙ୍କ ସଂଖ୍ୟା ୧୧ ହଜାର ୭୦୬ରେ ପହଞ୍ଚିଛି। ସରକାରୀ ତଥ୍ୟ ଅନୁଯାୟୀ, ମଙ୍ଗଳବାର ଭାପୁର ବ୍ଲକରେ ୯, ଦଶପଲ୍ଲା ବ୍ଲକରେ ୧୫, ଗଣିଆ ବ୍ଲକ ୨, ଖଣ୍ଡପଡ଼ା ବ୍ଲକରେ ୯, ନୟାଗଡ଼ ବ୍ଲକରେ ୧୪, ନୂଆଗାଁ ବ୍ଲକରେ ୧୫, ଓନଗାଁ ବ୍ଲକ ୧୦, ରଣପୁର ବ୍ଲକ ୧୨, ନୟାଗଡ଼ ପୌରାଞ୍ଚଳରୁ ୧୧ଜଣ ପଜିଟିଭ ଚିହ୍ନଟ ହୋଇଛନ୍ତି। ସୂଚନାଯୋଗ୍ୟ, କରୋନାର ପ୍ରଥମ ଓ ୨ୟ ଲହର ନୟାଗଡ଼ ଜିଲାରୁ ୬୧ ଜଣଙ୍କ ଜୀବନ ନେଇ ସାରିଛି।

ମାଗୁଣି ମହାପାତ୍ରଙ୍କ ଲିଖିତ ରଜଦୋଳି ଗୀତ ଭାଇରାଲ

ନୟାଗଡ଼ ଅଫିସ,୧୫।୬: ନୟାଗଡ଼ ବ୍ଲକ ବୋଦାପଡ଼ା ଗାଁର ମାଗୁଣି ମହାପାତ୍ରଙ୍କ ଲିଖିତ ୭ ପୃଷ୍ଠାର ରଜଦୋଳି ଗୀତ ବହି ଭାଇରାଲ ହୋଇଛି। ୧୯୫୨ ମସିହାରେ ପ୍ରକାଶିତ ଏ ଗୀତ ବହିର ଦାମ ୬ ପଇସା ଥିଲା। ସେତେବେଳେ ନୟାଗଡ଼ ପୁରୀ ଜିଲାରେ ଥିଲା। ବନସ୍ତେ ଡାକିଲା ଗଜ ବରଷକେ ଆଜି ଲୋ, ଆସିଛି ରଜ ଆସିଛି ରଜଲୋ ଘେନି ନୂଆ ସଜବାଜ ଗୀତ ଆଜି ଘରେ ଘରେ ପରିଚିତ।

ନିର୍ମାଣ ସାମଗ୍ରୀର ବେଆଇନ କାରବାର ରାଜସ୍ୱ ହରାଉଛନ୍ତି ସରକାର

ନୟାଗଡ଼ ଅଫିସ,୧୫।୬: ଖୋର୍ଦ୍ଧା-ବଲାଙ୍ଗୀର ରେଳପଥ ନିର୍ମାଣ କାର୍ଯ୍ୟରେ ନୟାଗଡ଼ ତହସିଲ ଅଞ୍ଚଳରୁ ମାଟି, ମୋରମ, ଗୋଡି, ବାଲି ବେଆଇନ ଭାବେ ବ୍ୟବହାର କରାଯାଇଛି। ଏଥିପାଇଁ ସରକାର ରାଜସ୍ୱ ହରାଇଥିବା ଅଭିଯୋଗ ହୋଇଛି। ପାହାଡ ପାଦ ଦେଶରୁ ମାଟି ଖୋଳି କେତେଜଣ ଅସାମାଜିକ ବ୍ୟକ୍ତି ଲାଭବାନ ହୋଇଛନ୍ତି। ସେହିପରି ବାଲି, ଗୋଡି, ମୋରମରୁ ମଧ୍ୟ ସେମାନେ ଅନୁରୂପ ଭାବେ ଲାଭ ଉଠାଇଛନ୍ତି। ଏହାର ତଦନ୍ତ କରି କାର୍ଯ୍ୟାନୁଷ୍ଠାନ ନେବାକୁ ସ୍ଥାନୀୟ ଜନସାଧାରଣ ଦାବି କରିଛନ୍ତି।

ବିରୁଡ଼ାରେ ରାଜସ୍ୱ ରଥ ଉଦ୍‌ଘାଟିତ

ନୟାଗଡ଼ ଅଫିସ,୧୫।୬: ନୟାଗଡ଼ ତହସିଲର ରାଜସ୍ୱ ରଥକୁ ନୟାଗଡ଼ ବିଧାୟକ ତଥା ମନ୍ତ୍ରୀ ଅରୁଣ ସାହୁ ବିରୁଡାରେ ମଙ୍ଗଳବାର ଉଦ୍‌ଘାଟନ କରିଛନ୍ତି। ଏହି କାର୍ଯ୍ୟକ୍ରମରେ ନୟାଗଡ଼ ଉପଜିଲାପାଳ ଲଗ୍ନଜିତ୍ ରାଉତ୍, ତହସିଲଦାର ଭିକାରୀ ସାହୁ ଉପସ୍ଥିତ ଥିଲେ। ରାଜସ୍ୱ ରଥ ବିରୁଡା, ପଣ୍ଡୁସର, ଜହ୍ନିପଦା ଅଞ୍ଚଳ ପରିକ୍ରମା କରି ପଟ୍ଟା ବଣ୍ଟନ କରିଛି। ତେବେ ଏହି କାର୍ଯ୍ୟକ୍ରମରେ ଜଣେ ବ୍ୟକ୍ତି ଚପଲ ପିନ୍ଧି ନଡ଼ିଆ ବାଡେଇ ଥିବା ଫଟୋ ଭାଇରାଲ ହେବା ପରେ ଚର୍ଚ୍ଚାର ବିଷୟ ହୋଇଛି।

ଗାଁ ଦାଣ୍ଡରୁ ନିଖୋଜ ହେଉଛନ୍ତି ଶିଶୁ

ନୟାଗଡ ଅଫିସ,୧୫।୬

ବାପା, ମା' ଓ (ଇନ୍‌ସେଟ୍‌ରେ) ବେବିନା ନାୟକ।

- ପରୀ ହତ୍ୟା ପରେ ବି ନାହିଁ ପଦକ୍ଷେପ
- ବେବିନାଙ୍କ ନିଖୋଜ ସୃଷ୍ଟି କଲା ପ୍ରଶ୍ନବାଚୀ
- ନୟାଗଡ଼ରେ ଶିଶୁ ସୁରକ୍ଷା ଫାର୍ସ

ବେବିନା, ପରୀ ଓ ସ୍ୱାତୀ ପରି ଛୋଟ ପିଲା ଗାଁ ଦାଣ୍ଡରୁ ବାରମ୍ବାର ନିଖୋଜ ହେବା ଘଟଣା ଯୋଗୁ ନୟାଗଡ଼ ଜିଲାରେ ଶିଶୁ ଅସୁରକ୍ଷିତ ବୋଲି ପ୍ରମାଣିତ ହୋଇ ସାରିଲାଣି। ପରୀ ଓ ସ୍ୱାତୀ ପ୍ରଥମେ ନିଖୋଜ ହେବା ଓ ପରେ ସେମାନଙ୍କ ମୃତଦେହ ଉଦ୍ଧାର ଘଟଣାକୁ ଅନୁଧ୍ୟାନ କଲେ ଟାର୍ଗେଟରେ ଯେ ଛୋଟ ପିଲା ଏହା ପ୍ରମାଣିତ ହେଉଛି। ଅନ୍ୟପକ୍ଷେ ପରୀ, ସ୍ୱାତୀ ପରି ଘଟଣା ପରେ ବି ସରକାର ଶିଶୁ ସୁରକ୍ଷାକୁ ଅଣଦେଖା କରିବାର ଫଳ ବାଣିଗୋଛା ଥାନା ନୂଆଗାଁ ପଞ୍ଚାୟତ ଧୁନ୍ଧୁଗାଡିଆ ଗାଁର ବେବିନା ନାୟକଙ୍କୁ ବିପଦରେ ପକାଇଛି ବୋଲି ଅଭିଯୋଗ ଉଠିଲାଣି। ବେବିନା ନିଖୋଜ ହେବାର ୪ଦିନ ବିତିବାକୁ ବସିଲାଣି। ଭୟର ବାତାବରଣ ମଧ୍ୟରେ ଗାଁ, ସହର ସବୁଠି ଗୋଟିଏ ଚର୍ଚ୍ଚା ହେଉଛି– ସାବଧାନ ପିଲା ଚୋର ମାଡିଛି। ଏ ପରିପ୍ରେକ୍ଷୀରେ ଶିଶୁ ଅପହରଣ ପଛରେ ଏକ ର୍ୟାକେଟ୍ କାମ କରୁଥିବା ଅଭିଯୋଗ ହେଉଛି। ହେଲେ ଏହାକୁ ଅଣଦେଖା କରାଯାଉଥିବା ଅଭିଯୋଗ ହେଉଛି, ଯାହାକି ପୋଲିସ ଓ ଜିଲା ପ୍ରଶାସନର କାର୍ଯ୍ୟଦକ୍ଷତା ଉପରେ ପ୍ରଶ୍ନବାଚୀ ଲଗାଇଛି। ଗାଁ ଦାଣ୍ଡରୁ ଶିଶୁ ନିଖୋଜ ଘଟଣାରେ ସରକାର ମଧ୍ୟ ସମାଲୋଚନାର ଶିକାର ହୋଇ ଚାଲିଛନ୍ତି।

ନୟାଗଡ଼ର ଆଇନଜୀବୀ ଅମିୟ ପଟ୍ଟନାୟକ କୁହନ୍ତି, ଶିଶୁ ଅପହରଣ ହେଉ କି ହତ୍ୟା ଅଭିଯୋଗର ଠିକ୍ ଭାବେ ତଦନ୍ତ ହେଉନି, ଯାହାକି ପରୀ ମାମଲାରେ ସ୍ପଷ୍ଟ ହୋଇସାରିଛି। ଅପରାଧୀମାନେ ୧୦ଦିନ ଭିତରେ ପରୀକୁ ହତ୍ୟା କରି ମୃତଦେହକୁ ଘର ପଛ ପାଖରେ ପୋପାଡ଼ିଲେ ମଧ୍ୟ ପୋଲିସ ଟେର ପାଇଲାନି। ପୋଲିସ ଅଭିଯୋଗକାରୀଙ୍କ ଅଭିଯୋଗକୁ ଗୁରୁତ୍ୱ ନ ଦେବାରୁ ଅପରାଧୀମାନେ ସୁଯୋଗ ପାଇ ଖସିଗଲେ। ପରୀ ହତ୍ୟାକାଣ୍ଡର ପ୍ରକୃତ ରହସ୍ୟ ଉନ୍ମୋଚନ ହୋଇ ନ ଥିବାବେଳେ ରଣପୁର ଥାନା ଅଞ୍ଚଳର ସ୍ୱାତୀ ନିଖୋଜ ଘଟଣା ଶୀତଳଭଣ୍ଡାରରେ ରହିଗଲା। ଏବେ ବେବିନା ନିଖୋଜ ଘଟଣା ଚିନ୍ତାର କାରଣ ପାଲଟିଛି। ବାରମ୍ବାର ଶିଶୁକନ୍ୟା ନିଖୋଜ ହେବା ଘଟଣା ହେତୁ ପୋଲିସ ଉପରେ ଲୋକଙ୍କ ଆସ୍ଥା ରହୁନି। ଥାନାରେ ଅଭିଯୋଗ ଶୁଣାଣି ମହିଳା ଓ ଶିଶୁ ଡେସ୍କ ଠିକ୍‌ରେ କାମ କରୁନି। ଶିଶୁ ଅପହରଣ ଓ ହତ୍ୟା ବଢ଼ି ଯାଇଛି। ଜିଲା କଂଗ୍ରେସ ସଭାପତି ରଣଜିତ୍ ଦାଶ କୁହନ୍ତି, ପରୀ ଓ ସ୍ୱାତୀ ପରେ ବେବିନାର ନିଖୋଜ ଘଟଣା ଶିଶୁ ସୁରକ୍ଷାକୁ ଉପହାସ କରୁଛି। ବାରମ୍ବାର ଶିଶୁକନ୍ୟା ଗାଁ ଦାଣ୍ଡରୁ ନିଖୋଜ ହେବା ଘଟଣାରୁ ପିଲା ଚୋର ରାକେଟ୍ କାମ କରୁଥିବା ଅନୁଭବ ହେଉଛି। ପୂର୍ବରୁ ପିଲାଚୋରି ରାକେଟ୍ ନେଇ କଂଗ୍ରେସ ଅଭିଯୋଗ କରିଥିଲେ ମଧ୍ୟ ସରକାର ଏ ଦିଗରେ ପଦକ୍ଷେପ ନେଲେ ନାହିଁ। ଏବେ ବେବିନାଙ୍କ ନିଖୋଜ ଘଟଣାକୁ କଂଗ୍ରେସ ପୁଣି ଗୁରୁତର ସହ ନେଇଛି। କଂଗ୍ରେସର ଏକ ଦଳ ବୁଧବାର ବେବିନାଙ୍କ ଗାଁକୁ ଯିବେ। ଗାଁରୁ ଫେରିବା ପରେ ତାଙ୍କୁ କିପରି ନ୍ୟାୟ ମିଳିବ, ସେନେଇ ପଦକ୍ଷେପ ନିଆଯିବ। ଭାଜପା ଜିଲା ସଭାପତି ଲାଲା ମନୋଜ ରାୟ କୁହନ୍ତି, ନୟାଗଡ଼ରେ ଶିଶୁ ଅପହରଣ ଓ ହତ୍ୟା ନେଇ ଠିକ୍ ତଦନ୍ତ ନ ହେବାରୁ ପିଲା ଚୋର ରାକେଟ୍‌ରେ ଲଗାମ ଲାଗୁନି। ପରୀ ଓ ସ୍ୱାତୀ ପରେ ବେବିନା ଗାଁ ଦାଣ୍ଡରୁ ନିଖୋଜ ଘଟଣା ପୋଲିସର ଅସହାୟତାକୁ ପଦାରେ ପକାଇଛି। ପରୀ ପରିବାର ନ୍ୟାୟ ପାଇବାକୁ ଆମର ଲଢ଼େଇ ଜାରି ରହିଛି। ତେବେ ବେବିନା କିପରି ତା'ର ପରିବାରକୁ ଫେରି ଆସୁ ଆମେ ଚାହୁଁଛୁ। ନିଖୋଜର ୪ଦିନ ହେଲାଣି, ବେବିନା କେଉଁଠି ଅଛି, କ'ଣ କରୁଛି ଚିନ୍ତାର ବିଷୟ। ସେହି ପରିବାରକୁ ଭେଟିବା ପରେ ପରବର୍ତ୍ତୀ ପଦକ୍ଷେପ ନିଆଯିବ। ସିପିଆଇଏମ୍ ନେତା ବିଶ୍ୱନାଥ ମହାପାତ୍ର କୁହନ୍ତି, ପରୀ ହତ୍ୟାକାଣ୍ଡ ଭଳି ସମ୍ବେଦନଶୀଳ ଘଟଣାକୁ ସରକାର ଅବହେଳା କରି ଅନ୍ୟାୟକୁ ଘଣ୍ଟ ଘୋଡ଼ାଇ ଦେଲେ। ପରୀର ପ୍ରକୃତ ହତ୍ୟାକାରୀ ଧରା ନ ପଡ଼ି ଅବାଧରେ ବୁଲିଲେ, ଯାହାକି ଶିଶୁ ଅପହରଣକୁ ପ୍ରୋତ୍ସାହନ ଦେଲା। ପରୀ ଓ ସ୍ୱାତୀ ପରି ଘଟଣାକୁ ଅଣଦେଖା ବେବିନା ଗାଁ ଦାଣ୍ଡରୁ ନିଖୋଜ ହେବାକୁ ସୁଯୋଗ ଦେଇଛି। ପରୀ ଘଟଣା ସମଗ୍ର ଦେଶରେ ଝଡ଼ ସୃଷ୍ଟି କରିଥିବାବେଳେ ବେବିନାଙ୍କ ନିଖୋଜ ଶିଶୁ ଚୋରିକୁ ପଦାରେ ପକାଇଛି।

ଶୀତଳଷଷ୍ଠୀ ପାଇଁ ମର୍ଦ୍ଦରାଜପୁର ଚଳଚଞ୍ଚଳ

ମୁଣ୍ଡିଆ ହନୁମାନଙ୍କ ମନ୍ଦିରରେ ଶିବ ପାର୍ବତୀଙ୍କ ବିବାହ ଚାଲିଛି।

ଖଣ୍ଡପଡ଼ା,୧୫।୬(ସ୍ୱ.ପ୍ର.)

ଶିବ ପାର୍ବତୀଙ୍କ ବିବାହ ସରିଲା

କୋଭିଡ୍-୧୯ କଟକଣା ମଧ୍ୟରେ ଶୀତଳ ଷଷ୍ଠୀ ତଥା ଶିବ ପାର୍ବତୀ ବିବାହ ଶେଷ ହୋଇଛି। ଏଥିପାଇଁ ଖଣ୍ଡପଡ଼ା ସହରାଞ୍ଚଳ ସମେତ ଖଲିସାହି, ମର୍ଦ୍ଦରାଜପୁର, ବୋଦଶା ଆଦି ଅଞ୍ଚଳ ଚଳଚଞ୍ଚଳ ହୋଇଉଠିଛି। ମର୍ଦ୍ଦରାଜପୁରରେ ଏହି ଯାତ୍ରା ପାଇଁ ସ୍ୱତନ୍ତ୍ରତା ରହିଛି। ଗ୍ରାମର ମୁକ୍ତିକ୍ଷେତ୍ର ମୁଣ୍ଡିଆ ହନୁମାନଙ୍କ ମନ୍ଦିର ପ୍ରାଙ୍ଗଣରେ ପ୍ରଭୁ ଶିବ ଏବଂ ମା' ପାର୍ବତୀଙ୍କ ବିବାହ ଶେଷ ହୋଇଛି। ପୁରୋହିତ ସିପୁନ ନନ୍ଦ ବିବାହ କର୍ମ ସମ୍ପାଦନା କରିଛନ୍ତି। କନ୍ୟା ପିତା ବିପିନ କୁମାର ରାଉତ ଏବଂ ବର ପିତା ଅମିନ ବେହେରା ବିବାହ କାର୍ଯ୍ୟ ପରିଚାଳନା କରିଥିଲେ। ପାରମ୍ପରିକ ରୀତିରେ ମଙ୍ଗଳବାର ସନ୍ଧ୍ୟା ୬ଟାରେ ବିବାହ କାର୍ଯ୍ୟ ସମ୍ପନ୍ନ ହୋଇଥିଲା। ସେହିପରି ଖଣ୍ଡପଡ଼ାର ନୀଳକଣ୍ଠେଶ୍ୱର ଦେବ, ଲୋକନାଥ ଦେବ, ବାଲୁଙ୍କେଶ୍ୱର ଦେବ ଓ ସୁବର୍ଣ୍ଣେଶ୍ୱର ଦେବଙ୍କ ବିବାହ ଶେଷ ହୋଇଛି। ଖଲିସାହିସ୍ଥିତ ନୀଳକଣ୍ଠେଶ୍ୱର ଦେବ, ବୋଦଶାର ବାଲୁଙ୍କେଶ୍ୱର ମହାଦେବଙ୍କ ବିବାହ କାର୍ଯ୍ୟ ପାରମ୍ପରିକ ବିଧି ମୁତାବକ ଶେଷ ହୋଇଛି। ବୁଧବାର ଶ୍ରୀଜୀଉ ବରଯାତ୍ରୀଙ୍କ ସହ ଗ୍ରାମ ପରିକ୍ରମା କରି ମନ୍ଦିର ପ୍ରତ୍ୟାବର୍ତ୍ତନ କରିବାର କାର୍ଯ୍ୟକ୍ରମ ରହିଛି।

ମହାମାରୀରୁ ମୁକ୍ତି ପାଇଁ ଜଳାଭିଷେକ

ଜଳାଭିଷେକରେ ସାମିଲ ହୋଇଥିବା ପୂଜକମାନେ।

ନୟାଗଡ଼ ଅଫିସ,୧୫।୬

କରୋନା ମହାମାରୀ ଏବେ ଘାତକ ହୋଇ ମାଡି ଚାଲିଛି। ଏଥିରୁ ମୁକ୍ତି ପାଇଁ ଉପାୟ ନାହିଁ। ଏଭଳି ସ୍ଥଳେ ଉତ୍କଳ ଶିବଶକ୍ତି ମନ୍ଦିର ପୂଜକ ସଂଘର ନୟାଗଡ଼ ଶାଖା ପକ୍ଷରୁ ମହାମାରୀରୁ ରକ୍ଷା ପାଇଁ ମଙ୍ଗଳବାର ଶରଣକୂଳ ଲଡୁବାବାଙ୍କ ପୀଠରେ ଜଳାଭିଷେକ କରାଯାଇଛି। ସଂସାର ଉନ୍ନତି ପାଇଁ ଏଭଳି ପୂଜାର୍ଚ୍ଚନା ହୋଇଛି। ଏହାକୁ ନୟାଗଡ଼ ଜିଲା ସଭାପତି ପ୍ରଭାତ ମହାପାତ୍ର, ଜିଲା ସମ୍ପାଦକ ଲକ୍ଷ୍ମୀଧର ମହାପାତ୍ର ଓ ଶୈବପୀଠର ପୂଜକମାନେ ଆୟୋଜନ କରିଥିଲେ ।

ସୁଭଦ୍ରାଙ୍କ ଦାରୁସ୍ଥଳରେ ବିଶ୍ୱଶାନ୍ତି ମହାଯଜ୍ଞ

ଖଣ୍ଡପଡ଼ା,୧୫।୬(ସ୍ୱ.ପ୍ର.)

ମଙ୍ଗଳବାର ଜ୍ୟେଷ୍ଠ ଶୁକ୍ଳପକ୍ଷ ପଞ୍ଚମୀ ତିଥିରେ ନୀଳମାଧବଜୀଉଙ୍କ ପାର୍ଶ୍ୱ ଠାକୁର ଶ୍ରୀଜଗନ୍ନାଥଙ୍କ ଦାରୁପୀଠ ବଳରାମ ପ୍ରସାଦଠାରେ ବାର୍ଷିକ ଉତ୍ସବ ଅନୁଷ୍ଠିତ ହୋଇଯାଇଛି। ଏହି ଆଧ୍ୟାତ୍ମିକ କାର୍ଯ୍ୟକ୍ରମର ସୋମବାର ପ୍ରଥମ ଦିବସରେ ଅଧିବାସ ହୋଇଥିଲା। ଜ୍ୟେଷ୍ଠ ଶୁକ୍ଳପକ୍ଷ ଦ୍ୱିତୀୟା ତିଥିରେ ନୀଳମାଧବଜୀଉଙ୍କ ପାର୍ଶ୍ୱ ଠାକୁର ମା'ସୁଭଦ୍ରାଙ୍କ ଦାରୁସ୍ଥଳ ବେଣାଗାଡିଆଠାରେ ବାର୍ଷିକଉତ୍ସବ ପାଳିତ ହୋଇଯାଇଛି। ବେଣାଗାଡିଆର ଦୁଷ୍ମନ୍ତ କୁମାର ସ୍ୱାଇଁଙ୍କ ତତ୍ତ୍ୱାବଧାନରେ ଆୟୋଜିତ ଏହି କାର୍ଯ୍ୟକ୍ରମ ଅବସରରେ ବେଣାଗାଡିଆ ନିକଟସ୍ଥ କୁଆଁରିଆ ନଦୀରୁ ମହିଳା, ପୁରୁଷମାନେ କଳସରେ ଜଳ ଆଣି ଯଜ୍ଞସ୍ଥଳରେ ସ୍ଥାପନ ପରେ ସୂର୍ଯ୍ୟ ପୂଜା ସହ ମଣ୍ଡଳ ପୂଜା ଅନୁଷ୍ଠିତ ହୋଇଥିଲା।

ମା' ସୁଭଦ୍ରାଙ୍କ ଦାରୁସ୍ଥଳରେ ଆୟୋଜିତ ବିଶ୍ୱଶାନ୍ତି ମହାଯଜ୍ଞ ଅବସରରେ ବାହାରିଥିବା କଳସ ଶୋଭାଯାତ୍ରା।

ରେଳ ଷ୍ଟେଶନକୁ ପୁନଃ କାର୍ଯ୍ୟକ୍ଷମ ପାଇଁ ଚିଠି ଲେଖିଲେ ଅରୁଣ

ନୟାଗଡ଼ ଅଫିସ,୧୫।୬

ନୟାଗଡ଼ ଟାଉନ ଷ୍ଟେଶନରେ ସୃଷ୍ଟି ହୋଇଥିବା ଅଚଳାବସ୍ଥାକୁ ଦୂର କରିବାକୁ ନୟାଗଡ଼ ବିଧାୟକ ତଥା ମନ୍ତ୍ରୀ ଅରୁଣ ସାହୁ ପୂର୍ବତଟ ରେଳପଥର ଜେନେରାଲ ମ୍ୟାନେଜରଙ୍କୁ ଚିଠି ଲେଖିଛନ୍ତି। ନୟାଗଡ଼ ଏକ ଗୁରୁତ୍ୱପୂର୍ଣ୍ଣ ରେଳ ଷ୍ଟେଶନ ସେଠାରୁ ଆସବାବପତ୍ର ଅନ୍ୟତ୍ର ସ୍ଥାନାନ୍ତର ଓ କର୍ମଚାରୀଙ୍କୁ ପ୍ରତ୍ୟାହାର କରିବା ଠିକ୍ ହୋଇ ନାହିଁ। ପୁଣି ଷ୍ଟେଶନରୁ ଲାଇଟ୍ ଓ ଜାତୀୟ ପତାକା କାଢ଼ିନେବା ମଧ୍ୟ ଉଦ୍‌ବେଗର ବିଷୟ। ରେଳବିଭାଗର ଏପରି କାର୍ଯ୍ୟ ନେଇ ନୟାଗଡ଼ରେ ଅସନ୍ତୋଷ ଓ ଆନ୍ଦୋଳନାତ୍ମକ ପରିସ୍ଥିତି ଦେଖା ଦେଇଛି। ଆନ୍ଦୋଳନାତ୍ମକ ପରିସ୍ଥିତିକୁ ଏଡାଇବାକୁ ହେଲେ ରେଳ ଷ୍ଟେଶନକୁ ପୁନଃ କାର୍ଯ୍ୟକ୍ଷମ କରିବାକୁ ସେ ଅନୁରୋଧ କରିଛନ୍ତି।

ନୟାଗଡ଼ ମଣ୍ଡଳସ୍ୟ ସଂସ୍କୃତାୟ ଅବଦାନମ୍ ଶୀର୍ଷକ ଆଲୋଚନାଚକ୍ର

ନୟାଗଡ଼ ଅଫିସ,୧୫।୬

ଲୋକଭାଷା ପ୍ରଚାର ସମିତି ନୟାଗଡ଼ ମଣ୍ଡଳ ଶାଖା ଆନୁକୂଲ୍ୟରେ 'ନୟାଗଡ଼ ମଣ୍ଡଳସ୍ୟ ସଂସ୍କୃତାୟ ଅବଦାନମ୍' ଶୀର୍ଷକ ବିଷୟ ଉପରେ ଚର୍ଚ୍ଚାସୂତ୍ର ମଙ୍ଗଳବାର ଆୟୋଜନ ହୋଇଯାଇଛି। ଗୁଗଲ ମିଟ୍ ଓ ୟୁଟ୍ୟୁବ୍ ମାଧ୍ୟମରେ ଆୟୋଜିତ ଏହି ଆଲୋଚନା ଚକ୍ରରେ ଭାରତର ବିଭିନ୍ନ ସ୍ଥାନରୁ ୧୦୦ରୁ ଊର୍ଦ୍ଧ୍ୱ ସଂସ୍କୃତ ଅନୁରାଗୀ ଭାଗ ନେଇଥିଲେ। ମୁଖ୍ୟଅତିଥି ଭାବେ ଗୁଜରାଟର ସୋମନାଥ ସଂସ୍କୃତ ବିଶ୍ୱବିଦ୍ୟାଳୟ କୁଳପତି ଡ. ଗୋପବନ୍ଧୁ ମିଶ୍ର ଯୋଗଦେଇ ସଂସ୍କୃତ ସାହିତ୍ୟ ପାଇଁ ନୟାଗଡ଼ର ଭୂମିକା ଅତୁଳନୀୟ ବୋଲି କହିଥିଲେ। ଆଧାର ପୁରୁଷ ଭାବେ ସମିତିର ରାଷ୍ଟ୍ରୀୟ ଅଧ୍ୟକ୍ଷ ଡ. ସଦାନନ୍ଦ ଦୀକ୍ଷିତ ଯୋଗଦେଇ କହିଲେ, ସଂସ୍କୃତରେ ଅନେକ କୃତୀ ନୟାଗଡ଼ ମାଟିରୁ ସୃଷ୍ଟି। ବିଶିଷ୍ଟ ଅତିଥି ଭାବେ ରାଜ୍ୟ ସଭାପତି ଡ. ବିପିନ ବିହାରୀ ରଥ, ବିଶିଷ୍ଟ ବକ୍ତା ଭାବେ ଡ. ଜଗମୋହନ ଆଚାର୍ଯ୍ୟ, ଡ. ରମେଶ କୁମାର ଦାଶ, ଡ. ଗୋବିନ୍ଦ ଚନ୍ଦ୍ର ଦାସ, ଡ. ଭାରତ ଭୂଷଣ ରଥ , ଶିବପ୍ରସାଦ ଦାସ ଓ ବିଜୟ କୁମାର ରଥ ପ୍ରମୁଖ ଯୋଗଦେଇ ନୟାଗଡ଼ର କୃତିତ୍ୱ ଉପରେ ତଥ୍ୟ ଉପସ୍ଥାପନ କରିଥିଲେ। ସମୀକ୍ଷକ ଭାବେ ପ୍ରାଧ୍ୟାପକ ଡ.ସତ୍ୟନାରାୟଣ ଆଚାର୍ଯ୍ୟ ଯୋଗଦେଇ ନୟାଗଡ଼ର ସଂସ୍କୃତ ସାହିତ୍ୟକୁ ଅବଦାନ ବିଷୟରେ ବିସ୍ତୃତ ବ୍ୟାଖ୍ୟାନ କରିଥିଲେ। ଦଧିବାମନଜୀଉ ସଂସ୍କୃତ ମହାବିଦ୍ୟାଳୟର ଅଧକ୍ଷ ତଥା ନୟାଗଡ଼ ଶାଖା ସଭାପତି ଭାବଗ୍ରାହୀ କର ସଭାକାର୍ଯ୍ୟ ସଞ୍ଚାଳନ କରିଥିଲେ। ସଚିବ ସନ୍ତୋଷ କୁମାର ସାହୁ ଅତିଥି ପରିଚୟ ପ୍ରଦାନ ପୂର୍ବକ ସ୍ୱାଗତ ଭାଷଣ ଦେଇଥିଲେ। ଏହି ଅବସରରେ ଶତ୍ରୁଘ୍ନ ପାଣିଗ୍ରାହୀ ବେଦ ପାଠ କରିଥିଲେ। ବରିଷ୍ଠ ସଦସ୍ୟା ସୁରମା ଷଡ଼ଙ୍

ସଂକ୍ଷେପରେ

ଗୁଣି ସନ୍ଦେହରେ ବାପପୁଅଙ୍କୁ ହତ୍ୟା ଘଟଣା, ୧୨ ଗିରଫ

ପାରଳାଖେମୁଣ୍ଡି,୧୫।୬(ଡି.ଏନ୍.ଏ.): ଗଜପତି ଜିଲା ଅଡ଼ବା ଥାନା ଗୁଲୁବା ପଞ୍ଚାୟତ ମୁଠାଗୁଡା ଗାଁରେ ଶନିବାର ବିଳମ୍ବିତ ରାତିରେ ଗୁଣି ସନ୍ଦେହରେ ବାପ ଲୁକ ଦଳବେହେରା ଓ ପୁଅ ଅନକଙ୍କୁ ହତ୍ୟା କରାଯାଇଥିଲା। ଏହି ଘଟଣାରେ ମଙ୍ଗଳବାର ପୋଲିସ ୧୨ ଜଣ ଅଭିଯୁକ୍ତଙ୍କୁ କୋର୍ଟ ଚାଲାଣ କରିଛି। ସେମାନେ ସମସ୍ତେ ମୁଠାଗୁଡ଼ା ଗ୍ରାମର ବୋଲି ଜଣାପଡ଼ିଛି। ଗାଁରେ କେତେଜଣ ଲୋକଙ୍କ ମୃତ୍ୟୁ ପରେ ଗ୍ରାମବାସୀ ବାପପୁଅଙ୍କୁ ଦୋଷାରୋପ କରି ଆସୁଥିଲେ। ତେବେ ଯୋଜନାବଦ୍ଧ ଭାବେ ଅଭିଯୁକ୍ତମାନେ ଗାଁରେ ଏକ ବୈଠକ କରି ବାପପୁଅ ଦୁହିଁଙ୍କୁ ଗାଁ ନିକଟ ଜଙ୍ଗଲକୁ ଡାକି ନେଇ ହତ୍ୟା କରିଥିଲେ। ଘଟଣାସ୍ଥଳରୁ ପୋଲିସ ରକ୍ତଭିଜା ଲୁଗା, ହତ୍ୟାରେ ବ୍ୟବହୃତ ଠେଙ୍ଗା, ପଥର କବଜା କରିଥିଲା।

ନାବାଳିକାଙ୍କୁ ଚାପୁଡ଼ା ମାରି ଯୁବକ ଗିରଫ

ଆସିକା,୧୫।୬(ଡି.ଏନ.ଏ.): ଆସିକା - ବ୍ରହ୍ମପୁର ମୁଖ୍ୟରାସ୍ତାର କର୍ଣ୍ଣେଳି ଛକରେ ରବିବାର ପରିବା ଦୋକାନ କରିଥିବା ଜଣେ ନାବାଳିକାଙ୍କୁ ଚାପୁଡ଼ା ମାରିବା ଅଭିଯୋଗରେ ପୋଲିସ ଅଭିଯୁକ୍ତଙ୍କୁ ମଙ୍ଗଳବାର କୋର୍ଟ ଚାଲାଣ କରିଛି। ସେ ହେଲେ ଆସିକା ଥାନା ନଳବଣ୍ଟା ଗ୍ରାମର ପାଣ୍ଡବ ପାହାନ। ଏ ନେଇ ନଂ. ୩୬୮/୨୧ରେ ଏକ ମାମଲା ରୁଜୁ ହୋଇଛି। ନାବାଳିକା ପରିବା ଦୋକାନରେ ଥିଲା ବେଳେ ଅଭିଯୁକ୍ତ ଆସି ବିନା କାରଣରେ ତାଙ୍କୁ ଅଟକାଇ ଚାପୁଡ଼ା ମାରିବା ସହ ଧମକ ଦେଇଥିବା ନାବାଳିକା ଥାନାରେ ଅଭିଯୋଗ କରିଛନ୍ତି।

ମହିଳାଙ୍କୁ ମାଡ଼ ମାରି ଯୁବକ ଗିରଫ

ଆସିକା,୧୫।୬(ଡି.ଏନ.ଏ.): ଆସିକା ଥାନା ସୁନାପଲ୍ଲୀ ଗ୍ରାମରେ ଜଣେ ମହିଳାଙ୍କୁ ମାଡ ମାରିବା ସହ ହତ୍ୟା ଧମକ ଦେବା ଅଭିଯୋଗରେ ପୋଲି ମଙ୍ଗଳବାର ଅଭିଯୁକ୍ତଙ୍କୁ କୋର୍ଟ ଚାଲାଣ କରିଛି। ସେ ହେଲେ ସେହି ଗ୍ରାମର ଅନିଲ ମହାରଣା। ସୋମବାର ସନ୍ଧ୍ୟାରେ ମହିଳା ଜଣକ ଘରେ ଥିବା ସମୟରେ ଅନିଲ କୌଣସି କାରଣ ନଥାଇ ଘରପାଖରେ ଯାଇ ଗାଳିଗୁଳଜ କରିଥିଲେ। କାହିଁକି ଗାଳି କରୁଛ ବୋଲି ମହିଳା କହିବାରୁ ଅଭିଯୁକ୍ତ ତାଙ୍କୁ ଠେଙ୍ଗାରେ ଆକ୍ରମଣ କରିବା ସହ ଧମକଚମକ ଦେଇଥିବା ନେଇ ମହିଳା ଜଣକ ଥାନାରେ ଅଭିଯୋଗ କରିଥିଲେ। ଏ ନେଇ ଆସିକା ଥାନାରେ ନଂ. ୩୭୨/୨୧ରେ ମାମଲା ରୁଜୁ କରାଯାଇଛି।

ପ୍ରାଧାପକଙ୍କ ବିୟୋଗରେ ଶୋକସଭା

ଭଞ୍ଜନଗର,୧୫।୬(ଡି.ଏନ୍.ଏ.): ଭଞ୍ଜନଗର କବିସମ୍ରାଟ ଉପେନ୍ଦ୍ର ଭଞ୍ଜ କଲେଜ ଓଡ଼ିଆ ବିଭାଗର ପୂର୍ବତନ ମୁଖ୍ୟ ପ୍ରାଧାପକ ତଥା ବରିଷ୍ଠ ଲେଖକ ଡ.ନିଶାକର ପାଢ଼ୀଙ୍କ ବିୟୋଗରେ ବହୁ ମାନ୍ୟଗଣ୍ୟ ବ୍ୟକ୍ତି ଶୋକବ୍ୟକ୍ତ କରିଛନ୍ତି । ଜଙ୍ଗଲ ଓ ପରିବେଶ ଏବଂ ଜଳବାୟୁ ପରିବର୍ତ୍ତନ ବିଭାଗ ମନ୍ତ୍ରୀ ବିକ୍ରମ କେଶରୀ ଆରୁଖ ସ୍ୱର୍ଗତ ପାଢ଼ୀଙ୍କ ଶୋକସନ୍ତପ୍ତ ପରିବାରକୁ ସମବେଦନା ଜଣାଇଛନ୍ତି। ମଙ୍ଗଳବାର କଲେଜରେ ଆୟୋଜିତ ଶୋକସଭାରେ ଅଧକ୍ଷ ଡ଼.ସୁବାସ ଚନ୍ଦ୍ର ପ୍ରଧାନ ଅଧକ୍ଷତା କରି ସ୍ୱର୍ଗତ ପାଢ଼ୀଙ୍କ କର୍ମମୟ ଜୀବନ ସମ୍ପର୍କରେ କହିଥିଲେ। ସେହିପରି ଭେଜିପୁଟ ବାରି ସ୍କୁଲରେ ପୁରାତନ ଛାତ୍ରୀଛାତ୍ରଙ୍କ ପକ୍ଷରୁ ମଧ ଏକ ଶୋକସଭା ହୋଇଥିଲା ।

୪ ଦିନ ବିତିଲା, ବେବିନାଙ୍କ ପତ୍ତା ମିଳୁନି

ନୟାଗଡ଼ ଅଫିସ/ଦଶପଲ୍ଲା, ୧୫।୬(ଡି.ଏନ୍.ଏ.)

ଭୋକ ଉପାସରେ ପରିବାର

ନୟାଗଡ଼ ଜିଲା ଦଶପଲ୍ଲା ବ୍ଲକ ବାଣୀଗୋଛା ଥାନା ନୂଆଗାଁ ପଞ୍ଚାୟତ ଧୁନ୍ଧୁଗାଡିଆ ଗାଁର ୫ବର୍ଷର ଶିଶୁ କନ୍ୟା ବେବିନା ନିଖୋଜ ହେବାର ୪ ଦିନ ବିତିଛି। ହେଲେ ତାଙ୍କ ସମ୍ପର୍କରେ କୌଣସି ସୂଚନା ମିଳୁନାହିଁ। ବେବିନା ଏବେ କେଉଁଠି କାହା ପାଖରେ ଖବର ନାହିଁ। ପ୍ରତିଦିନ ପୋଲିସ ଆସି ଖୋଜି ଫେରୁଛି। ପରିବାର ପକ୍ଷରୁ ଆଉ ଖୋଜିବା ପରି ସ୍ଥାନ ନାହିଁ। ରାତି ପାହିଲେ ୫ଦିନ ହେବ। କ'ଣ କରିବେ କିଛି ଜାଣି ପାରୁ ନାହାନ୍ତି ବେବିନାଙ୍କ ପରିବାର ସଦସ୍ୟ। ଏନେଇ ବେବିନାଙ୍କ ମା' ଝୁନି ନାୟକ କୁହନ୍ତି, ଘଟଣାଦିନ ସକାଳେ ବେବିନା ଖେଳୁଥିଲା। ତାକୁ ଗାଁ ଦାଣ୍ଡରୁ ଆଣି ଗାଧୋଇ ଦେଇଥିଲି। ହେଲେ ଦେହ ଭଲ ଲାଗୁନି ବୋଲି କହି କିଛି ଖାଇ ନ ଥିଲା। କିଛି ସମୟ ପରେ ବେବିନାକୁ ଆଉ ପାଇଲି ନାହିଁ। ତାଙ୍କ ବାପା ଆସି ବିଭିନ୍ନ ସ୍ଥାନ ଖୋଜିଥିଲେ ମଧ୍ୟ ଝିଅକୁ ପାଇ ନ ଥିଲେ। ମୋ ଝିଅ କେଉଁଠି ଅଛି, କ'ଣ କରୁଛି ସେହି ଚିନ୍ତା ଆମକୁ ଘାରିଛି। ଏ ସଂକ୍ରାନ୍ତରେ ଅତିରିକ୍ତ ଏସ୍‌ପି କୁହନ୍ତି, ପୋଲିସ ପକ୍ଷରୁ ତଦନ୍ତ ସହ ବେବିନାଙ୍କୁ ଖୋଜା ଜାରି ରହିଛି। ବିଭିନ୍ନ ଥାନାକୁ ଏହି ଘଟଣା ସମ୍ପର୍କରେ ଅବଗତ କରାଯାଇଛି। ବାଣୀଗୋଛା ଥାନା ଆଇଆଇସି ବୈଦ୍ୟ ନାରାୟଣ ଭୋଇ କୁହନ୍ତି, ପୋଲିସ ବେବିନାକୁ ଆମ ପୋଲିସ ଟିମ୍ ଖୋଜିଛୁ। ତାଙ୍କର କୌଣସି ପତ୍ତା ମିଳୁ ନାହିଁ।

୫ ଦିନରେ ମହିଳା କାଜୁ ଶ୍ରମିକଙ୍କ ଆନ୍ଦୋଳନ

ମହିଳା କାଜୁ ଶ୍ରମିକଙ୍କ ଆନ୍ଦୋଳନ।

କାଶୀନଗର,୧୫।୬(ଡି.ଏନ୍.ଏ.)

କାଶୀନଗର ବ୍ଲକ ହାଡୁଭାଙ୍ଗିଠାରେ ଗତ ଶୁକ୍ରବାରଠାରୁ ଉଚିତ ମଜୁରି ଓ ବୀମା ଦାବି କରି ମହିଳା କାଜୁ ଶ୍ରମିକଙ୍କ ଆନ୍ଦୋଳନ ଜାରି ରହିଛି। ମଙ୍ଗଳବାର ଏହି ଆନ୍ଦୋଳନ ୫ମ ଦିନରେ ପହଞ୍ଚିଥିବା ବେଳେ ଜିଲାର କେତେକ ବାମପନ୍ଥୀ ଓ କୃଷି ଶ୍ରମିକ ସଂଗଠନ ଏହାକୁ ସମର୍ଥନ କହିଛନ୍ତି। ଏଆଇକେଏମ୍‌ଏସ୍‌ର କାଶୀନଗର ବ୍ଲକ ଶାଖା ମଧ୍ୟ ସମର୍ଥନ କରିଛି। ଆନ୍ଦୋଳନକୁ ଓହ୍ଲାଇଥିବା ମହିଳା ଶ୍ରମିକମାନେ କହିଛନ୍ତି ଯେ, ହାଡୁଭାଙ୍ଗିଠାରୁ ମାତ୍ର ଦେଢ଼ କିଲୋମିଟର ଦୂରରେ ଆନ୍ଧ୍ରର ମାତଲାଠାରେ ଥିବା କାଜୁ ଇଣ୍ଡଷ୍ଟ୍ରିରେ ମହିଳାମାନଙ୍କୁ କାଜୁ ଚୋପା ଛଡ଼ାଇବା ପାଇଁ କିଲୋ ପିଛା ଦୈନିକ ୩୦ଟଙ୍କା ମଜୁରି ଦିଆଯାଉଛି। ତେବେ ହାଡୁଭାଙ୍ଗିଠାରେ ଏକ କିଲୋ କାଜୁ ଚୋପା ଛଡ଼ାଇଲେ ମାତ୍ର ୧୯ ଟଙ୍କା ମଜୁରି ଦିଆଯାଉଛି। ଏଠାରେ ମହିଳା ଶ୍ରମିକମାନଙ୍କ ପାଇଁ ପ୍ରୋଭିଡେଣ୍ଟଫଣ୍ଡ କିମ୍ବା ଏମ୍ପ୍ଲୟୀ ବୀମା ଲାଗୁ କରାଯାଉ ନାହିଁ। ତେଣୁ ଦୈନିକ କିଲୋ ପିଛା ମଜୁରି ୧୯ ଟଙ୍କାରୁ ଅତିକମ୍‌ରେ ୨୭ ଟଙ୍କାକୁ ବୃଦ୍ଧି କରିବା ସହ ଇପିଏଫ୍ ଓ ଇଏସ୍‌ଆଇ ଲାଗୁ କରିବା ପାଇଁ ମହିଳାମାନେ ଆନ୍ଦୋଳନ ଆରମ୍ଭ କରିଛନ୍ତି। ପ୍ରତିଦିନ ୧୦ଜଣ ମହିଳା ଶ୍ରମିକ ଦାବି ଉପସ୍ଥାପନ ପାଇଁ ଧାରଣା ଦେଉଛନ୍ତି। ହେଲେ କାଜୁ ଇଣ୍ଡଷ୍ଟ୍ରି ମାଲିକମାନେ ଦାବି ପୂରଣ ନେଇ ଗୁରୁତ୍ୱ ଦେଉନଥିବା ବେଳେ ଜିଲା ଶ୍ରମ ବିଭାଗ ଓ ପ୍ରଶାସନ ଏନେଇ ଆବଶ୍ୟକ ପଦକ୍ଷେପ ନେଉ ନ ଥିବାରୁ ମହିଳା ଶ୍ରମିକମାନେ ଅସନ୍ତୋଷ ପ୍ରକାଶ କରିଛନ୍ତି।

କାର୍ଯ୍ୟାନୁଷ୍ଠାନ ରିପୋର୍ଟ ତଲବ କଲେ ଯୋଗାଣ ନିଗମ

ଛତ୍ରପୁର,୧୫।୬(ଡି.ଏନ୍.ଏ.)

୧୧ ମିଲର ଦେଇନାହାନ୍ତି ଚାଉଳ

ଗଞ୍ଜାମ ଜିଲାରେ ଚାଷୀଙ୍କ ଠାରୁ କିଣାଯାଇଥିବା ଧାନ ନେଇ ମିଲରମାନେ ମିଲିଂ କରି ପ୍ରଶାସନକୁ ଚାଉଳ ହସ୍ତାନ୍ତର କରିଥାନ୍ତି। ମାତ୍ର ୨୦୧୨-୧୩ ଓ ୨୦୧୩-୨୦୧୪ ଆର୍ଥିକ ବର୍ଷରେ ମିଲର ଧାନ ନେଇ ସବୁ ଚାଉଳ ଯୋଗାଣ ବିଭାଗକୁ ହସ୍ତାନ୍ତର କରିନାହାନ୍ତି। ଚାଉଳ ବାବଦକୁ ଏକ କୋଟି ଟଙ୍କାରୁ ଉର୍ଦ୍ଧ୍ୱ ଜିଲାର ୧୧ ମିଲରଙ୍କ ଉପରେ ବକେୟା ଗଡୁଛି। ବାରମ୍ବାର ରାଜ୍ୟ ଯୋଗାଣ ନିଗମ ପକ୍ଷରୁ ଜିଲା ଯୋଗାଣ ଅଧିକାରୀଙ୍କ ନିକଟକୁ ଚାଉଳ ବାବଦକୁ ମିଲରମାନଙ୍କ ଠାରୁ ଉକ୍ତ ଟଙ୍କା ଆଦାୟ କରିବାକୁ ନିର୍ଦ୍ଦେଶନାମା ଆସୁଛି । ମାତ୍ର ଏହା ଉପରେ ପଦକ୍ଷେପ ନିଆଯାଉ ନ ଥିବା ଓଡିଶା ରାଜ୍ୟ ଯୋଗାଣ ନିଗମ ପକ୍ଷରୁ ଜିଲା ଯୋଗାଣ ଅଧିକାରୀଙ୍କ ନିକଟକୁ ଆସିଥିବା ଚିଠି (ନଂ-୮୧୧୯/୧୧-୬-୨୧)ରୁ ଜଣାପଡିଛି। ଖିଲାପିଙ୍କ ଉପରେ କ'ଣ କାର୍ଯ୍ୟାନୁଷ୍ଠାନ ନିଆଯାଇଛି ସେ ସମ୍ପର୍କରେ ନିଗମ ପକ୍ଷରୁ ଜିଲା ଯୋଗାଣ ଅଧିକାରୀଙ୍କୁ ରିପୋର୍ଟ ମଗାଯାଇଛି । ଆସନ୍ତା ୨୫ ତାରିଖ ସୁଦ୍ଧା ଏହି ରିପୋର୍ଟ ପଠାଇବାକୁ ଚିଠିରେ ଉଲ୍ଲେଖ ରହିଛି । ଏଥିସହ ଏ ସମ୍ପର୍କୀୟ ଚିଠି ମଧ ଜିଲାପାଳଙ୍କ ନିକଟକୁ ଆସିଥିବା ଜଣାପଡିଛି। ଖିଲାପି ମିଲରଙ୍କ ବିରୋଧରେ ସାର୍ଟିଫିକେଟ କେଶ କରିବାକୁ ନିଗମ ପକ୍ଷରୁ ପୂର୍ବରୁ ଆସିଥିବା ଚିଠିରେ ନିର୍ଦ୍ଦେଶ ଦିଆଯାଇଥିଲା । ଏହା କେତେ ଦୂର କାର୍ଯ୍ୟକାରୀ ହୋଇଛି ସେ ସମ୍ପର୍କରେ ମଧ ଯୋଗାଣ ନିଗମ କର୍ତ୍ତୃପକ୍ଷ ଜାଣିବାକୁ ଚାହିଁଛନ୍ତି।

ଟିକାକରଣ ଲାଗି ବିଧାୟିକାଙ୍କ ସମୀକ୍ଷା ବୈଠକ

କବିସୂର୍ଯ୍ୟନଗର,୧୫।୬

କବିସୂର୍ଯ୍ୟନଗର ଏନ୍‌ଏସି ପରିସରରେ ମଙ୍ଗଳବାର ସ୍ଥାନୀୟ ବିଧାୟିକା ଲତିକା ପ୍ରଧାନଙ୍କ ତତ୍ତ୍ୱାବଧାନରେ ଟିକାକରଣକୁ ତ୍ୱରାନ୍ୱିତ କରିବାକୁ ଏକ ସମୀକ୍ଷା ବୈଠକ ଅନୁଷ୍ଠିତ ହୋଇଥିଲା। ବିଧାୟିକା ନିଜ ବକ୍ତବ୍ୟରେ ୱାର୍ଡସ୍ତରୀୟ ଟିକାକରଣକୁ ପ୍ରାଧାନ୍ୟ ଦେବାକୁ ଜୋର ଦେଇଥିଲେ। ଦ୍ୱିତୀୟ ଡୋଜ୍ .ଆରମ୍ଭ ହେବା ପୂର୍ବରୁ ପ୍ରଥମ ଡୋଜ୍ ଅତି କମ୍‌ରେ ଏନ୍‌ଏସିରେ ୫,୦୦୦ରୁ ଉର୍ଦ୍ଧ୍ୱ ଟିକା ଗୁରୁତ୍ୱ ବହନ କରୁଥିବା ବିଧାୟିକା କହିଥିଲେ। ସମୀକ୍ଷା ବୈଠକରେ ସହରର ବଣିକ ସଂଘ, ସ୍ୱର୍ଣ୍ଣ ଅଳଙ୍କାର ସଂଘ, ଲୁଗା ଓ ରେଡିମେଡ୍ ଓ ଅନ୍ୟମାନେ ଯୋଗ ଦେଇଥିଲେ। ତହସିଲଦାର ପ୍ରକାଶ କୁମାର ମିଶ୍ର, ବିଡିଓ ବାସୁଦେବ ନାୟକ, କାର୍ଯ୍ୟନିର୍ବାହୀ ଅଧିକାରୀ ବଳୟ ଦେଉରି, କବିସୂର୍ଯ୍ୟନଗର ନଗର କାର୍ଯ୍ୟକାରୀ ସଭାପତି ରସଲ ଦାସ, ପ୍ରାକ୍ତନ ଏନ୍‌ଏସି ଅଧକ୍ଷ ମନୋରଞ୍ଜନ ମହାପାତ୍ର ଓ ଅଧକ୍ଷା ଲକ୍ଷ୍ମୀପ୍ରିୟା ସାହୁ, ଯୁବ ବିଜେଡି ନେତା ସୂର୍ଯ୍ୟନାରାୟଣ ନାୟକ, ବ୍ଲକ ଅଧକ୍ଷ ସନ୍ତୋଷ କୁମାର ପାଢ଼ୀ ପ୍ରମୁଖ ଯୋଗ ଦେଇଥିଲେ। ଆଗାମୀ ଦିନରେ ମେଗା ଭାକ୍‌ସିନ କ୍ୟାମ୍ପ ଅନୁଷ୍ଠିତ କରାଯାଇ ଟାର୍ଗେଟ ପୂରଣ କରାଯିବାକୁ ବିଧାୟିକା ସମସ୍ତଙ୍କ ସହଯୋଗ କାମନା କରିଛନ୍ତି।

ନାବାଳିକାଙ୍କୁ ଅସଦାଚରଣ ଅଭିଯୋଗ

ଗୋପାଳପୁର,୧୫।୬

ଗୋଳଛରା ଥାନା ଅଞ୍ଚଳର ଜଣେ ନାବାଳିକାଙ୍କୁ ଦୁଇ ଜଣ ଯୁବକ ଧମକଚମକ ସହ ଅସଦାଚରଣ କରିଥିବା ଅଭିଯୋଗ ହୋଇଛି। ଉକ୍ତ ଯୁବକମାନେ ବିଭିନ୍ନ ସମୟରେ ନାବାଳିକାଙ୍କୁ ଅସଦାଚରଣ କରୁଥିଲେ। ଗତ ରବିବାର ରାତିରେ ନାବାଳିକା ଓ ତାଙ୍କ ବଡ଼ ଭଉଣୀ ମିଶି ନଳକୂପକୁ ପାଣି ଆଣିବାକୁ ଯାଇଥିବା ବେଳେ ପୁଣି ସେହି ଦୁଇ ଯୁବକ ମିଶି ନାବାଳିକାଙ୍କୁ ଅପହରଣ କରିବା ନେଇ ଧମକଚମକ ଦେବା ସହ ଟଣାଓଟରା କରିଥିଲେ। ଏ ନେଇ ନାବାଳିକା ଜଣଙ୍କ ସୋମବାର ରାତିରେ ଗୋଳଛରା ଥାନାରେ ଅଭିଯୋଗ କରିଥିଲେ। ପୋଲିସ ନଂ. ୧୬୩/୨୧ ମାମଲା ରୁଜୁ କରିଛି। ଗିରଫ ଭୟରେ ଅଭିଯୁକ୍ତମାନେ ଫେରାର ଥିବା ବେଳେ ଶୀଘ୍ର ସେମାନଙ୍କୁ ଗିରଫ କରାଯିବ ବୋଲି ପୋଲିସ କହିଛି।

କାର୍ - ଟ୍ରକ୍ ଧକ୍କା, ୩ ଆହତ

ରମ୍ଭା,୧୫।୬

ରମ୍ଭା ବାଇପାସ ଗୋଲାଗଣ୍ଡାପଲ୍ଲୀ ପେଟ୍ରୋଲ ପମ୍ପ ନିକଟରେ ମଙ୍ଗଳବାର ଏକ ପ୍ରେସ୍ କାର୍ ସହ ମାଇନ୍ସ ଟ୍ରକ୍ ଧକ୍କା ହୋଇଥିଲା। ଏଥିରେ ଦୈନିକ ଖବରଦାତା ରାଜେନ୍ଦ୍ର କୁମାର ଭୁଲ୍ଲା, ଶରତ କୁମାର ପାତ୍ର, ବିଭୂତି ଭୂଷଣ ନାୟକ ଆହତ ହୋଇଛନ୍ତି। ଗଜପତିରୁ କାର (ନଂ ଏପି -୩୯ବି ଏମ ୮୦୫୫) ଭୁବନେଶ୍ୱର ଅଭିମୁଖେ ଯାଉଥିବା ବେଳେ ଆନ୍ଧ୍ର ପଟରୁ ଟ୍ରକ୍ (ନଂ ଓଡି-୦୯-ଏଲ -୮୧୫୨) କେଉଁଝର ଅଭିମୁଖେ ଯାଉଥିବା ବେଳେ ଡ୍ରାଇଭରଙ୍କ ଅସାବଧାନତରୁ କାର୍‌କୁ ଧକ୍କା ଦେଇଥିଲା।

ସମସ୍ୟା ଘେରରେ ପାରଳାଖେମୁଣ୍ଡି ପୌର ପରିଷଦ

ପାରଳାଖେମୁଣ୍ଡି,୧୫।୬(ଡି.ଏନ୍.ଏ.)

ନାଳରେ ଆବର୍ଜନା ଭର୍ତ୍ତିହୋଇ ରହିଛି।

ପାରଳାଖେମୁଣ୍ଡି ପୌର ପରିଷଦ।

ପାରଳାଖେମୁଣ୍ଡି ପୁରାତନ ପୌରପରିଷଦ ଭାବେ ସମଗ୍ର ରାଜ୍ୟରେ ପରିଚିତ। ପାରଳାଖେମୁଣ୍ଡି ସହରର ମୁଖ୍ୟ ସଡ଼କ ବର୍ତ୍ତମାନ ସୁଦ୍ଧା ନିର୍ମାଣ ହୋଇ ପାରୁନଥିବା ବେଳେ ସହର ମଧରେ ଥିବା ନାଳଗୁଡ଼ିକରେ କୁଡ଼ କୁଡ଼ ଆବର୍ଜନା ବର୍ଷ ବର୍ଷ ଧରି ସଫେଇ ହେଉନଥିବା ଅଭିଯୋଗ ହେଉଛି। ପୌରପରିଷଦର ୱାର୍ଡ ନଂ-୧ରେ ଅନେକ ସମସ୍ୟା ବର୍ଷବର୍ଷଧରିସମାଧାନ ହେଉନାହିଁ। ୱାର୍ଡ ନଂ.-୧ରେ ପ୍ରାୟ ୭ ହଜାରରୁ ଉର୍ଦ୍ଧ୍ୱ ଜନସାଧାରଣ ରହୁଥିବା ବେଳେ ସେମାନଙ୍କ ବିଭିନ୍ନ ସମସ୍ୟା ନେଇ ପୌରପରିଷଦର ଦୃଷ୍ଟି ଆକର୍ଷଣ କରାଯାଇଥିବା ସତ୍ତ୍ୱେ ତାହା ସମାଧାନ ହେଉନାହିଁ। ଶ୍ମଶାନଠାରୁ ନୂତନ ବସ୍‌ଷ୍ଟାଣ୍ଡ ପର୍ଯ୍ୟନ୍ତ ପ୍ରବାହିତ ନାଳର ନିର୍ମାଣ ଓ ମରାମତି ଦୀର୍ଘ ବର୍ଷ ହେବ ହୋଇ ପାରୁନାହିଁ। ବର୍ଷା ହେଲେ ଏହି ନାଳ ଦ୍ୱାରା ବହୁ ପାଣି ପ୍ରବାହିତ ହୋଇଥାଏ, ଯଦ୍ୱାରା ନାଳର ଉଭୟ ପାର୍ଶ୍ୱରେ ମାଟି ଧୀରେ ଧୀରେ ଖୋଳିହୋଇ ଚାଲିଛି। ଫଳରେ ନାଳର ଉପର ପଟେ ରହିଥିବା ୫ ସାହିକୁ ବିପଦ ରହିଥିବା ପ୍ରକାଶ କରିଛନ୍ତି।

୨୦୨୦ ଜୁନ୍‌୪ରେ ସହରାଞ୍ଚଳ ମଜୁରି ଭିତ୍ତିକ ରୋଜଗାର କର୍ମନିଯୁକ୍ତି ଯୋଜନା ମାଧ୍ୟମରେ ରାମନଗର ଶ୍ମଶାନଠାରୁ ବସ୍‌ଷ୍ଟାଣ୍ଡ ପର୍ଯ୍ୟନ୍ତ ମାଟି ନାଳକୁ ପୁନରୁଦ୍ଧାର କରିବା ଚାମୁଣ୍ଡେଶ୍ୱରି ମହିଳା ସ୍ୱୟଂ ସହାୟକ ଗୋଷ୍ଠୀ ଜରିଆରେ ୫ ଲକ୍ଷ ଟଙ୍କା ମଞ୍ଜୁର ହୋଇଥିଲା। ସେଥିରୁ ୭୫ ହଜାର ଟଙ୍କା ସ୍ୱୟଂ ସହାୟକ ଦଳର ସଦସ୍ୟାମାନେ ମାଟି କାମ କରିଥିଲେ ଏବଂ ବଳକା ଟଙ୍କା କ'ଣ ହେଲା ବୋଲି ପ୍ରଶ୍ନ କରିଛନ୍ତି ସଦସ୍ୟାମାନେ। ସେହିପରି ୱାର୍ଡ ନଂ-୧ ର ହାଇଟେକ୍ ମେଡିକାଲ ପଛପଟ ସାହି ନାଳ ସଫା କରିବା ପାଇଁ ୩୧ ହଜାର ଟଙ୍କା ମଞ୍ଜୁର ହୋଇଥିଲା। ନାଳ ସଫା କରାଯାଇଥିବା ସୂଚନା ଫଳକରୁ ଦେଖିବାକୁ ମିଳିଥିବା ବେଳେ ବାସ୍ତବରେ ନାଳ ସଫା ହୋଇନଥିବା ଅଭିଯୋଗ ହେଉଛି। ସେହିପରି ୱାର୍ଡ ନଂ-୧ର ପୂର୍ବପଟେ ରହିଥିବା ପାହାଡର ପାଣି ସହ ରେଲିପାପୁଡି ସାହି ଓ ଦୁର୍ଗାମପେଣ୍ଠା ସାହିର ପାଣି ଗୁଡାକ ଏକ ନାଳ ମଧ ଦେଇ ସଙ୍କୁରି ବନ୍ଧକୁ ଛଡ଼ାଯାଉଛି, କିନ୍ତୁ ଉକ୍ତ ନାଳକୁ ପୌରପରିଷଦ କାର୍ଯ୍ୟାଳୟ ପକ୍ଷରୁ ମରାମତି କରାଯାଉ ନାହିଁ। ପୌରପରିଷଦ ଅଧିକାରୀ ଶୀଘ୍ର ଧ୍ୟାନ ଦେଇ ଉକ୍ତ ସମସ୍ୟାର ସମାଧାନ ପାଇଁ ପୂର୍ବତନ କାଉନସିଲର ତଥା ଭାଜପା ଜିଲା ସମ୍ପାଦିକା କେ. ପୁଣ୍ୟବତୀ ଦାବି କରିଛନ୍ତି। ଏ ସମ୍ପର୍କରେ ପୌରନିର୍ବାହୀ ଅଧିକାରୀ ଅଶୋକ କୁମାର ରାଉତଙ୍କୁ ପଚାରିବାରୁ ସେ ଯନ୍ତ୍ରୀଙ୍କୁ ପଚାରିବାକୁ କହିଥିଲେ। ଯନ୍ତ୍ରୀ ଦଣ୍ଡପାଣି ଯୁଧିଷ୍ଠିରଙ୍କୁ ପଚାରିବାରୁ ଯେଉଁ କାମ ପାଇଁ ୫ ଲକ୍ଷ ଟଙ୍କା ମଞ୍ଜୁର ହୋଇଥିଲା, ସେ ଯୋଜନାରେ କଂକ୍ରିଟ୍ ୱାଲ କରିବାର ନିୟମ ନାହିଁ, ସେଥିପାଇଁ ମାଟି କାମ କରାଗଲା ବୋଲି କହିଥିଲେ।

ଶିକ୍ଷୟିତ୍ରୀଙ୍କ ଝୁଲନ୍ତା ମୃତଦେହ ଜବତ

ପାରଳାଖେମୁଣ୍ଡି,୧୫।୬(ଡି.ଏନ୍.ଏ.)

ଗାରବନ୍ଧ ଥାନା ଅଞ୍ଚଳରେ ଜଣେ ଶିକ୍ଷୟିତ୍ରୀଙ୍କ ଝୁଲନ୍ତା ମୃତଦେହ ତାଙ୍କ ନିଜ ବାସଗୃହରୁ ସୋମବାର ପୋଲିସ ଜବତ କରିଛି। ସେ ହେଲେ ରଜନୀଗନ୍ଧା ବଡ଼ରଇତ। ୨୦୧୭ରେ ରାୟଗଡ଼ ବ୍ଲକ ଅନ୍ତର୍ଗତ ମରକଡା ଗ୍ରାମର ସୋମନାଥ ବଡ଼ରଇତଙ୍କୁ ପ୍ରେମ ବିବାହ କରିଥିଲେ। ସୋମବାର ଶିକ୍ଷୟିତ୍ରୀ କୌଣସି କାରଣରୁ ବେକରେ ରଶି ଲଗାଇ ଆତ୍ମହତ୍ୟା କରିଥିଲେ। ହେଲେ ଝିଅକୁ ହତ୍ୟା କରାଯାଇଥିବା ନେଇ ରଜନୀଗନ୍ଧାଙ୍କ ପିତା ସୁଦାମ ଧାଙ୍ଗଡାଭୂୟାଁ ଗାରବନ୍ଧ ଥାନାରେ ଅଭିଯୋଗ କରିଛନ୍ତି। ଥାନାଧିକାରୀ ସର୍ବେଶ୍ୱର ସାମନ୍ତରାୟ, ସାଇଣ୍ଟିଫିକ ଟିମ୍ ପହଞ୍ଚି ତଦନ୍ତ କରିବା ସହ ନଂ. ୪୮/୨୧ରେ ଏକ ଅପମୃତ୍ୟୁ ମାମଲା ରୁଜୁ କରି ମୃତଦେହ ବ୍ୟବଚ୍ଛେଦ ପାଇଁ ପାରଳାଖେମୁଣ୍ଡି ମୁଖ୍ୟ ଡାକ୍ତରଖାନାକୁ ପଠାଇଛନ୍ତି। ତେବେ ମୃତ ଶିକ୍ଷୟିତ୍ରୀଙ୍କ ସ୍ୱାମୀ ଓ ଶାଶୁଘର ଲୋକେ ଗ୍ରାମରେ ନଥିବା ଜଣାପଡ଼ିଛି।

କରୋନା ସଚେତନତା ଶୋଭାଯାତ୍ରା

ଆସିକା,୧୫।୬(ଡି.ଏନ୍.ଏ.)

ଆସିକା କେନ୍ଦ୍ରୀୟ ବିଦ୍ୟାଳୟରେ ଅଧ୍ୟୟନରତ ୨୦୧୯ ବ୍ୟାଚ୍ ଛାତ୍ରୀଛାତ୍ରଙ୍କ ପକ୍ଷରୁ ମଙ୍ଗଳବାର ସହରରେ ଏକ କରୋନା ସଚେତନତା ଶୋଭାଯାତ୍ରା କରାଯାଇଥିଲା। ଏହି ଅବସରରେ ସହରର ବିଜୁ ପଟ୍ଟନାୟକ ଛକ, କୋର୍ଟଛକ, ସୁନାମ୍ବ ସାହି ଛକ, ତାଲୁକା ଛକ, ବସ୍‌ଷ୍ଟାଣ୍ଡ ଆଦି ସ୍ଥାନରେ ପ୍ରାୟ ୩୦୦ରୁ ଉର୍ଦ୍ଧ୍ୱ ଗରିବ ଅସହାୟଙ୍କୁ ରନ୍ଧାଖାଦ୍ୟ ବଣ୍ଟନ କରାଯାଇଥିଲା। ଛାତ୍ରୀଛାତ୍ରମାନେ ପ୍ଲାକାର୍ଡ ଧରି ଜନସାଧାରଣଙ୍କୁ କରୋନା ସଚେତନତା କରିବା ସହ ଟିକା ନେବା ପାଇଁ ନିବେଦନ କରିଥିଲେ। କାର୍ଯ୍