ଧରିତ୍ରୀ
DHARITRI

ସମ୍ବଲପୁର, ଗୁରୁବାର, ଜୁନ୍ ୧୭/୨୦୨୧ (୧୨ ପୃଷ୍ଠା) | Sambalpur, Thursday, June 17/2021 | ★★

୧୭ଶ ଭାଗ ୧୮୦ ସଂଖ୍ୟା | www.orissakhabar.com/www.dharitri.com | Printed at Bhubaneswar, Sambalpur, Angul and Rayagada | ମୂଲ୍ୟ ₹୭/-

ନାଇଟ୍‌ଙ୍କ ଦୃଢ଼ ବ୍ୟାଟିଂ

ବ୍ରିଷ୍ଟଲଠାରେ ବୁଧବାର ଆରମ୍ଭ ହୋଇଥିବା ଭାରତ ବିପକ୍ଷ ମହିଳା କ୍ରିକେଟ ଟେଷ୍ଟ ମ୍ୟାଚରେ ଦୃଢ଼ ବ୍ୟାଟିଂ କରିଛନ୍ତି ଇଂଲଣ୍ଡ ଅଧିନାୟିକା ହିଥର ନାଇଟ୍।

୧୨

୧୧

ଚିତ୍ର ଆଙ୍କୁଛନ୍ତି ସୋନମ୍

କରୋନା ଯୋଗୁ ବାହାରକୁ କମ୍ ବାହାରି ଅଧିକ ସମୟ ଚିତ୍ର ଆଙ୍କିବାରେ ବ୍ୟସ୍ତ ରହୁଛନ୍ତି ଅଭିନେତ୍ରୀ ସୋନମ କପୁର।

କଟକଣା ଆଂଶିକ କୋହଳ

ଭୁବନେଶ୍ୱର,୧୬।୬(ବ୍ୟୁରୋ)

ରାଜ୍ୟରେ କୋଭିଡ୍-୧୯ ସଂକ୍ରମଣ ହ୍ରାସ ପାଇବାରେ ଲାଗିଛି। ତଥାପି ଏହା ସମ୍ପୂର୍ଣ୍ଣ ନିୟନ୍ତ୍ରଣକୁ ଆସିନାହିଁ। ଗତ କିଛି ଦିନ ହେବ ସଂକ୍ରମଣ କମୁଥିବାରୁ ରାଜ୍ୟ ସରକାର ମେ' ୫ରୁ ରାଜ୍ୟରେ ଲଗାଇଥିବା କଟକଣାରେ ଆଂଶିକ କୋହଳ କରିଛନ୍ତି। ଆସନ୍ତା ଜୁଲାଇ ୧ ଯାଏ ଏହା ବଳବତ୍ତର ରହିବ। ବୁଧବାର ଏ ନେଇ ମୁଖ୍ୟ ଶାସନ ସଚିବ ସୁରେଶ ଚନ୍ଦ୍ର ମହାପାତ୍ର ସୂଚନା ଦେଇଛନ୍ତି।

ପଶ୍ଚିମ ଓ ଦକ୍ଷିଣ ଓଡ଼ିଶାର ୧୭ ଜିଲାରେ ସଂକ୍ରମଣ ହାର ୫ ପ୍ରତିଶତରୁ କମ୍ ରହୁଥିବାରୁ ସେହିସବୁ ଜିଲାଗୁଡ଼ିକରେ ଲକ୍‌ଡାଉନକୁ ଅଧିକ କୋହଳ କରାଯାଇଥିବାବେଳେ ଉପକୂଳବର୍ତ୍ତୀ ୧୩ ଜିଲାରେ ସଂକ୍ରମଣ ହାର ଅଧିକ ରହୁଥିବାରୁ ଲକ୍‌ଡାଉନକୁ କିଛିମାତ୍ରାରେ କୋହଳ କରାଯାଇଛି।

- ସାରା ରାଜ୍ୟରେ ଖୋଲିବ ମିଠା, ଉଠା ଦୋକାନ
- ୫୦%ରେ ଚାଲିବ ସରକାରୀ, ବେସରକାରୀ କାର୍ଯ୍ୟାଳୟ
- ସପ୍ତାହାନ୍ତ ଶଟ୍‌ଡାଉନ ବଳବତ୍ତର
- ଅଟୋମୋବାଇଲ ଦୋକାନ ଖୋଲିବ

ରାଜ୍ୟର ସମସ୍ତ ଜିଲାକୁ ୨ଟି ବର୍ଗରେ ବିଭକ୍ତ କରାଯାଇଛି। ସଂକ୍ରମଣ ହାର ୫ ପ୍ରତିଶତରୁ କମ୍ ଥିବା ଦକ୍ଷିଣ ଓ ପଶ୍ଚିମ ଓଡ଼ିଶାର ୧୭ ଜିଲାକୁ କାଟାଗୋରି-'ଏ'ରେ ରଖାଯାଇଥିବାବେଳେ ଉପକୂଳବର୍ତ୍ତୀ ୧୩ ଜିଲାକୁ କାଟାଗୋରି-'ବି'ରେ ରଖାଯାଇଛି।

କାଟାଗୋରି-ଏ' ଜିଲାଗୁଡ଼ିକରେ ସକାଳ ୬ରୁ ଅପରାହ୍ନ ୫ଟା ଯାଏ ସମସ୍ତ ଦୋକାନ ବଜାର ଖୋଲା ରହିବ। ସେହିପରି କାଟାଗୋରି- ବି'ରେ ଥିବା ଜିଲାଗୁଡ଼ିକରେ ☞ପୃଷ୍ଠା-୪

କାଟାଗୋରି-'ଏ'ରେ ୧୭ ଜିଲା

ସକାଳ ୬ରୁ ଅପରାହ୍ନ ୫ଟା ଯାଏ ସବୁ ଦୋକାନ ଖୋଲିବ

ସୁନ୍ଦରଗଡ଼, ଝାରସୁଗୁଡ଼ା, ବରଗଡ଼, ସମ୍ବଲପୁର, ଦେବଗଡ଼, କଳାହାଣ୍ଡି, ନୂଆପଡ଼ା, ବଲାଙ୍ଗୀର, ସୁବର୍ଣ୍ଣପୁର, ଗଞ୍ଜାମ, ଗଜପତି, କନ୍ଧମାଳ, ବୌଦ୍ଧ, କୋରାପୁଟ, ନବରଙ୍ଗପୁର, ମାଲକାନଗିରି ଏବଂ ରାୟଗଡ଼ା ।

କାଟାଗୋରି -'ବି'ରେ ୧୩ ଜିଲା

ସକାଳ ୬ରୁ ଅପରାହ୍ନ ୧ଟା ଯାଏ ଅତ୍ୟାବଶ୍ୟକ ସାମଗ୍ରୀ ଦୋକାନ ଖୋଲିବ

ଖୋର୍ଦ୍ଧା, ପୁରୀ, ନୟାଗଡ଼, କଟକ, କେନ୍ଦ୍ରାପଡ଼ା, ଜଗତ୍‌ସିଂହପୁର, ଯାଜପୁର, ଅନୁଗୋଳ, ଢେଙ୍କାନାଳ, ବାଲେଶ୍ୱର, ଭଦ୍ରକ, ମୟୂରଭଞ୍ଜ ଏବଂ କେନ୍ଦୁଝର ।

ପେଟ୍ରୋଲ ୨୬, ଡିଜେଲ ୧୪ ପଇସା ବଢ଼ିଲା

ଚଳିତ ମାସ ୯ଥର ବଢ଼ିଲାଣି ଦର

ଭୁବନେଶ୍ୱର,୧୬।୬

ଗୋଟିଏ ଦିନର ବିରତି ପରେ ବୁଧବାର ପୁଣି ଥରେ ତେଲ ଦର ବୃଦ୍ଧି ହୋଇଛି। ଫଳରେ ଭୁବନେଶ୍ୱରରେ ପେଟ୍ରୋଲ ଲିଟର ପିଛା ୨୬ ପଇସା ବଢ଼ି ୯୭.୪୨ ଟଙ୍କା ଏବଂ ଡିଜେଲ ୧୪ ପଇସା ଊର୍ଦ୍ଧ୍ୱରେ ରହି ୯୫.୨୫ଟଙ୍କାରେ ବିକ୍ରି ହେଉଛି। ବର୍ତ୍ତମାନ ସାରା ଦେଶରେ ☞ପୃଷ୍ଠା-୪

ବାଧ୍ୟତାମୂଳକ ହେଲା ସୁନା ହଲ୍ ମାର୍କିଂ

ନୂଆଦିଲ୍ଲୀ,୧୬।୬

ସୁନାଗହଣା ଉପରେ ହଲ୍‌ମାର୍କିଂ ବାଧ୍ୟତାମୂଳକ ନିୟମ ବୁଧବାରଠାରୁ କାର୍ଯ୍ୟକାରୀ ହୋଇଛି। ସାରା ଦେଶରେ ଏହିନିୟମ ଲାଗୁ କରିବା ଲାଗି ୨୦୧୯ରେ ସରକାର ଘୋଷଣା କରିଥିଲେ। ନିୟମ କାର୍ଯ୍ୟକାରୀ ନେଇ ଚଳିତ ବର୍ଷ ଜାନୁୟାରୀ ୧୫କୁ ସମୟ ଧାର୍ଯ୍ୟ କରାଯାଇଥିଲା। ପରେ ଏହାକୁ ୪ ମାସ ବଢ଼ାଯାଇ ପ୍ରଥମେ ଜୁନ୍ ପହିଲା ଏବଂ ପରେ ଜୁନ୍ ୧୫ ଯାଏ ମହଲତ ଦିଆଯାଇଥିଲା। ମହାମାରୀ ଯୋଗୁ ଜୁଏଲର୍ସମାନେ କିଛି ସମୟ ଲୋଡ଼ିଥିଲେ। ☞ପୃଷ୍ଠା-୪

ଜୁଲାଇ ୨୫ ପର୍ଯ୍ୟନ୍ତ ଶ୍ରୀମନ୍ଦିର ବନ୍ଦ

ପୁରୀ ଅଫିସ, ୧୬।୬: ମହାମାରୀ କରୋନା ପୁଣି ଭକ୍ତ ଓ ଭଗବାନଙ୍କ ମଧ୍ୟରେ ପାଚେରି ସୃଷ୍ଟି କରିଛି। କୋଭିଡ୍ ସଂକ୍ରମଣକୁ ଦୃଷ୍ଟିରେ ରଖି ଜୁଲାଇ ୨୫ ପର୍ଯ୍ୟନ୍ତ ସାଧାରଣ ଭକ୍ତଙ୍କ ଦର୍ଶନ ପାଇଁ ଶ୍ରୀମନ୍ଦିର ବନ୍ଦ ରହିବ। ରଥଯାତ୍ରା ପରେ ଦର୍ଶନ ପ୍ରସଙ୍ଗରେ ଆଲୋଚନା ହୋଇ ନିଷ୍ପତ୍ତି ନିଆଯିବ। ଏ ନେଇ ବୁଧବାର ଭକ୍ତନିବାସ ପରିସରରେ ଅନୁଷ୍ଠିତ ଛତିଶା ନିଯୋଗ ବୈଠକ ପରେ ଶ୍ରୀମନ୍ଦିର ମୁଖ୍ୟ ପ୍ରଶାସକ ଡ. କ୍ରିଷନ କୁମାର ଏହି ସୂଚନା ଦେଇଛନ୍ତି। କରୋନାର ଦ୍ୱିତୀୟ ଲହରକୁ ଦୃଷ୍ଟିରେ ରଖି ପ୍ରଥମେ ଏପ୍ରିଲ ୨୪ରୁ ମେ ୧୫ ପର୍ଯ୍ୟନ୍ତ ଭକ୍ତଙ୍କ ପାଇଁ ଶ୍ରୀମନ୍ଦିର ବନ୍ଦ ରଖିବାକୁ ନିଷ୍ପତ୍ତି ☞ପୃଷ୍ଠା-୪

ଟୁଇଟରର ଆଇନଗତ ସୁରକ୍ଷା ଶେଷ କଲା କେନ୍ଦ୍ର

ନୂଆଦିଲ୍ଲୀ,୧୬।୬

ସୋସିଆଲ ନେଟ୍‌ୱର୍କିଂ ସାଇଟ୍ ଟୁଇଟର ନୂଆ ସୂଚନା ଓ ପ୍ରଯୁକ୍ତିବିଦ୍ୟା(ଆଇଟି) ଆଇନର ଅନୁପାଳନ କରି ନ ଥିବା ଦର୍ଶାଇ କେନ୍ଦ୍ର ସରକାର ଏହାର ଆଇନଗତ ସୁରକ୍ଷାକୁ ଶେଷ କରିଛନ୍ତି। ଫଳରେ ଗାଜିଆବାଦର ଅବ୍‌ଦୁଲ ସମାଦଙ୍କ ଉପରେ ଆକ୍ରମଣ ମାମଲାରେ ଟୁଇଟର ବିରୋଧରେ କାର୍ଯ୍ୟାନୁଷ୍ଠାନ ନିଆଯାଇପାରିବ ବୋଲି ବୁଧବାର ଆଇଟି ମନ୍ତ୍ରଣାଳୟ ପକ୍ଷରୁ ସୂଚନା ଦିଆଯାଇଛି। ଏହି ଘଟଣାର ଏକ ଭିଡିଓ କ୍ଲିପ୍ ସୋସିଆଲ ମିଡିଆରେ ଭାଇରାଲ ହୋଇଛି, ଯାହାକୁ ମାନିପୁଲେଟେଡ୍ ବୋଲି କୁହାଯାଉଛି। ଟୁଇଟର ଏହାକୁ ଫ୍ଲାଗ୍ କରି ନ ଥିବାରୁ ଏହା ବିରୋଧରେ ମାମଲା ରୁଜୁ ହୋଇଛି।

ଟୁଇଟର୍‌କୁ ନେଇ କେନ୍ଦ୍ର ସରକାର କଡ଼ା ଆଭିମୁଖ୍ୟ ପ୍ରକାଶ କରିଛନ୍ତି। ଆଇଟି ମନ୍ତ୍ରୀ ରବିଶଙ୍କର ପ୍ରସାଦ କହିଛନ୍ତି, ସରକାର ଟୁଇଟରକୁ ଅନେକ ଥର ସୁଯୋଗ ଦେଇଛନ୍ତି। କିନ୍ତୁ ଏହି ସାମାଜିକ

- ବାକ୍ ସ୍ୱାଧୀନତା ଆଳରେ ଆଇନରୁ ବର୍ତ୍ତିପାରିବେ ନାହିଁ ପ୍ଲାଟ୍‌ଫର୍ମ
- ଭାରତରେ ରହିବାର ଅଛି ତ ଆଇନ ମାନିବାକୁ ପଡ଼ିବ: ରବିଶଙ୍କର

ଗଣମାଧ୍ୟମ ପ୍ଲାଟଫର୍ମ ସରକାରଙ୍କ ନୂଆ ଆଇଟି ଗାଇଡ୍‌ଲାଇନ୍ ନ ମାନିବାକୁ ପସନ୍ଦ କରିଛି। ଗାଜିଆବାଦ ମାମଲାରେ ଫେକ୍ ନ୍ୟୁଜ୍ ବିରୋଧୀ ଅଭିଯାନରେ ଟୁଇଟର୍‌ର ମନମୁଖି କାର୍ଯ୍ୟ ସାମ୍ନାକୁ ଆସିଛି। ଯଦି କୌଣସି ବିଦେଶୀ ସଂସ୍ଥା ନିଜକୁ ଭାରତରେ ଅଭିବ୍ୟକ୍ତି ସ୍ୱାଧୀନତାର ଧ୍ୱଜାବାହକ ଦର୍ଶାଇ ଆଇନରୁ ବର୍ତ୍ତିଯିବା ପାଇଁ ଉଦ୍ୟମ କରେ, ତାହା ବେକାର ହେବ। ମେ' ୨୬ରୁ କାର୍ଯ୍ୟକାରୀ ହୋଇଥିବା ଇଣ୍ଟରମିଡିଆରି ଗାଇଡ୍‌ଲାଇନ୍‌କୁ ଟୁଇଟର ମାନିନାହିଁ। ଟୁଇଟର ନିଜ ଫ୍ୟାକ୍ଟ ଚେକିଂ ମେକାନିଜମ୍‌କୁ ନେଇ ଉତ୍ସାହିତ। କିନ୍ତୁ ୟୁପି ☞ପୃଷ୍ଠା-୪

୨,୫୪୨ ମୃତ, ୬୨,୨୨୪ ସଂକ୍ରମିତ

ଦେଶରେ ଗତ ୨୪ ଘଣ୍ଟାରେ ୬୨,୨୨୪ ନୂଆ କରୋନା ସଂକ୍ରମିତ ଚିହ୍ନଟ ହୋଇଥିବାବେଳେ ୨,୫୪୨ ଆକ୍ରାନ୍ତଙ୍କ ଜୀବନ ଯାଇଛି। ମୋଟ ସଂକ୍ରମିତଙ୍କ ସଂଖ୍ୟା ୨,୯୬,୩୩,୧୦୫ ଓ ମୃତକଙ୍କ ସଂଖ୍ୟା ୩,୭୯,୫୭୩କୁ ବଢ଼ିଥିବା ବୁଧବାର ସ୍ୱାସ୍ଥ୍ୟ ମନ୍ତ୍ରଣାଳୟ ସୂଚନା ଦେଇଛି।

ଶାରଳା ଆମେରିକାରେ ବିଚାରପତି

ଭାରତୀୟ ବଂଶୋଦ୍ଭବ ଶାରଳା ବିଦ୍ୟା ନାଗଲାଙ୍କୁ ଆମେରିକା ରାଷ୍ଟ୍ରପତି ଜୋ ବାଇଡେନ୍ କନେକ୍ଟିକଟ୍ ରାଜ୍ୟରେ ବିଚାରପତି ନିଯୁକ୍ତ କରିଛନ୍ତି। ନାଗଲା ୨୦୧୭ରୁ କନେକ୍ଟିକଟ୍ ଜିଲାର ଆମେରିକା ଆର୍ଟର୍ନି ଅଫିସ୍‌ରେ ଚିଫ୍ ଜଜ ର କ୍ରାଇମ୍ ୟୁନିଟ୍‌ର ଡେପୁଟି ଚିଫ୍ ଅଛନ୍ତି। ବିଚାରପତି ପଦରେ ନିଯୁକ୍ତ ହେବାରେ ନାଗଲା ପ୍ରଥମ ଦକ୍ଷିଣ ଏସିଆ ବଂଶୋଦ୍ଭବ। ୨୦୧୨ରେ ସେ ଆମେରିକା ଆର୍ଟର୍ନି ଅଫିସ୍‌ରେ ଯୋଗଦେଇଥିଲେ। ଏ ପର୍ଯ୍ୟନ୍ତ ସେ ବହୁ ଗୁରୁତ୍ୱପୂର୍ଣ୍ଣ ପଦବୀରେ ରହି ସୁଚାରୁରୂପେ ଦାୟିତ୍ୱ ତୁଲାଇଛନ୍ତି।

ଲିନା ଏଫ୍‌ଟିସି ମୁଖ୍ୟ

ଫେସ୍‌ବୁକ୍, ଗୁଗଲ, ଆମାଜନ, ଆପଲ୍ ଭଳି ଟେକ୍ କମ୍ପାନୀଗୁଡ଼ିକର ପ୍ରମୁଖ ସମାଲୋଚିକା ତଥା ପାକିସ୍ତାନ ବଂଶୋଦ୍ଭବ ଲିନା ଖାନ୍(୩୨)ଙ୍କୁ ଆମେରିକା ଫେଡେରାଲ ଟ୍ରେଡ୍ କମିଶନ(ଏଫ୍‌ଟିସି)ର ମୁଖ୍ୟ ଭାବେ ରାଷ୍ଟ୍ରପତି ଜୋ ବାଇଡେନ୍ ନିଯୁକ୍ତ କରିଛନ୍ତି। କମିଶନ୍‌ର ୫ ସଦସ୍ୟଙ୍କ ମଧ୍ୟରୁ ସେ ସିନେଟ୍‌ରେ ୬୯-୨୮ ଭୋଟ୍ ପାଇବା ପରେ ଶପଥ ନେଇଥିଲେ। ଲିନା କଲମ୍ବିଆ ୟୁନିଭର୍ସିଟି ଲ' ସ୍କୁଲରେ ପ୍ରଫେସର ଥିଲେ। ୨୦୧୭ରେ ୟେଲ୍ ଲ' ଛାତ୍ରୀ ଭାବେ 'ଆମାଜନ୍‌ସ୍ ଆଣ୍ଟିଟ୍ରଷ୍ଟ ପାରାଡକ୍ସ' ସ୍କଲାର କାମ ପାଇଁ ବେଶ୍ ଚର୍ଚ୍ଚିତ ହୋଇଥିଲେ।

୩୩୦ କୋଟି ଦେଲେ ସ୍କଟ୍

ଆମେରିକାର ଶିକାଗୋ ସହରରେ ଥିବା ୨ଟି କଲେଜକୁ ଆମାଜନ ପ୍ରତିଷ୍ଠାତା ଜେଫ୍ ବେଜୋସ୍‌ଙ୍କ ପୂର୍ବତନ ସ୍ତ୍ରୀ ମାକ୍‌କେଞ୍ଜି ସ୍କଟ୍ ୪୫ ମିଲିୟନ ଡଲାର (ପ୍ରାୟ ୩୩୦ କୋଟି ଟଙ୍କା) ଦାନ କରିଛନ୍ତି। ସିଟି କଲେଜ ଅଫ୍ ଶିକାଗୋର ଏକ ବ୍ରାଞ୍ଚ୍ କେନେଡି-କିଙ୍ଗ୍ କଲେଜକୁ ସ୍କଟ୍ ୫ ମିଲିୟନ ଡଲାର ଦେଇଛନ୍ତି। ୟୁନିଭର୍ସିଟି ଅଫ୍ ଇଲିନୋଏସ୍-ଚିକାଗୋ ସ୍କଟ୍‌ଙ୍କଠାରୁ ୪୦ ମିଲିୟନ ଡଲାର ଦାନ ଆକାରରେ ପାଇଛି। ଏ ପର୍ଯ୍ୟନ୍ତ ସ୍କଟ୍ ୨୮୬ ସଙ୍ଗଠନକୁ ୨.୭ ବିଲିୟନ ଡଲାର ଦାନ କରିସାରିଲେଣି।

ସଂକ୍ଷେପରେ

ଏଲ୍‌ଜେପି ଫାଟ: ଜେଡିୟୁକୁ ଦାୟୀ କଲେ ଚିରାଗ

ନୂଆଦିଲ୍ଲୀ, ୧୬।୬(ପି.ଟି.): ଲୋକ ଜନଶକ୍ତି ପାର୍ଟି (ଏଲ୍‌ଜେପି)ରେ ବିଭାଜନ ପାଇଁ ଏହାର ନେତା ଚିରାଗ ପାଶ୍ୱାନ ସଂଯୁକ୍ତ ଜନତା ଦଳ (ଜେଡିୟୁ)କୁ ଦାୟୀ କରିଛନ୍ତି। ତାଙ୍କ ଦାଦା ପଶୁପତି କୁମାର ପାରସଙ୍କ ନେତୃତ୍ୱରେ ଗୋଟିଏ ଗୋଷ୍ଠୀ ନେଇଥିବା ନିଷ୍ପତ୍ତିକୁ ଚିରାଗ ପ୍ରତ୍ୟାଖ୍ୟାନ କରିଛନ୍ତି। ଦଳର ସମ୍ବିଧାନ ସେମାନଙ୍କୁ ଏଭଳି କୌଣସି କ୍ଷମତା ଦେଇନାହିଁ ବୋଲି ଚିରାଗ କହିଛନ୍ତି। ଦଳରେ ଫାଟ ପରେ ଚିରାଗ ପ୍ରଥମ ଥର ପାଇଁ ବୁଧବାର ଗଣମାଧ୍ୟମରେ ମୁହଁ ଖୋଲିଛନ୍ତି। ସେ ନିଜକୁ ସିଂହପୁତ୍ର ବୋଲି କହିବା ସହ ତାଙ୍କ ବାପା ରାମବିଳାସ ପାଶ୍ୱାନଙ୍କ ଦ୍ୱାରା ପ୍ରତିଷ୍ଠିତ ଦଳ ପାଇଁ ଲଢ଼େଇ ଜାରି ରଖିବେ ବୋଲି କହିଛନ୍ତି। ଦଳରେ ବିଭାଜନ ପାଇଁ ଚିରାଗ ସିଧାସଳଖ ଜେଡିୟୁକୁ ଦାୟୀ କରିଥିବାବେଳେ ଭାଜପାର ମଧ୍ୟ ଏଥିରେ ଭୂମିକା ଥିବା କହିଛନ୍ତି। ଦେବେ ଯାହା ଘଟିଛି ତାହା ଦଳର ଆଭ୍ୟନ୍ତରୀଣ ମାମଲା ହୋଇଥିବାରୁ ସେ ଅନ୍ୟ କାହାକୁ ଟାର୍ଗେଟ କରୁନାହାନ୍ତି ବୋଲି କହିଥିଲେ।

ନେପାଳରେ ବନ୍ୟା: ୫୦ ନିଖୋଜ

କାଠମାଣ୍ଡୁ, ୧୬।୬: ନେପାଳରେ ମଙ୍ଗଳବାରଠାରୁ ବର୍ଷା ଲାଗି ରହିଥିବାରୁ ମେଲାମ୍‌ଚି ଏବଂ ଇନ୍ଦ୍ରାବତୀ ନଦୀରେ ବନ୍ୟା ଆସିଛି। ଏଥିଯୋଗୁ ବିଭିନ୍ନ ସ୍ଥାନରେ ଭୂସ୍ଖଳନ ହୋଇଛି। ରାଜଧାନୀ କାଠମାଣ୍ଡୁଠାରୁ ୭୦ କି.ମି. ଉତ୍ତରରେ ଥିବା ସିନ୍ଧୁପାଲ ଚୌକରେ ବନ୍ୟା ଯୋଗୁ ଅନେକଙ୍କ ମୃତ୍ୟୁ ଘଟିଥିବାବେଳେ ୫୦ରୁ ଊର୍ଦ୍ଧ୍ୱ ଲୋକ ନିଖୋଜ ଅଛନ୍ତି। ବିପନ୍ନଙ୍କ ଉଦ୍ଧାର ଓ ସ୍ଥାନାନ୍ତର କାର୍ଯ୍ୟ ଜାରି ରହିଛି। ଏଥିଯୋଗୁ ଅନେକ ଗ୍ରାମ, ରାଜପଥ, ଭିତ୍ତିଭୂମି ଆଦି ବ୍ୟାପକ ଭାବେ କ୍ଷତିଗ୍ରସ୍ତ ହୋଇଛି।

କୋଭିଡ୍‌ରେ ସିଂହ ମୃତ

ଚେନ୍ନାଇ, ୧୬।୬: ଚେନ୍ନାଇର ଭଣ୍ଡାଲୁର ଚିଡ଼ିଆଖାନାରେ ବୁଧବାର ଆଉ ଏକ ସିଂହର କୋଭିଡ୍‌ରେ ମୃତ୍ୟୁ ଘଟିଛି। ଗତ ୩ ତାରିଖରେ ପଥବନଥାନ ନାମକ ଏହି ୧୨ ବର୍ଷର ସିଂହ କୋଭିଡ୍ ପଜିଟିଭ୍ ଚିହ୍ନଟ ହେବା ପରେ ଚିକିତ୍ସାଧୀନ ରହିଥିଲା। କୋଭିଡ୍‌ରେ ପ୍ରାଣ ହରାଇବାରେ ପଥବନଥାନ ଦ୍ୱିତୀୟ ଏସୀୟ ସିଂହ। ଜୁନ୍ ୩ରେ ଉକ୍ତ ଚିଡ଼ିଆଖାନାର ଏକ ୯ ବର୍ଷର ସିଂହୀ କୋଭିଡ୍‌ରେ ପ୍ରାଣ ହରାଇଥିଲା। ତେବେ ଉକ୍ତ ସିଂହୀଠାରେ କରୋନାର କୌଣସି ଲକ୍ଷଣ ଦେଖାଯାଇ ନ ଥିଲା।

ଗୁଜରାଟରେ ହେବ ସାମୁଦ୍ରିକ ଇତିହାସ ମ୍ୟୁଜିୟମ

ନୂଆଦିଲ୍ଲୀ, ୧୬।୬: ଗୁଜରାଟର ଲୋଥାଲଠାରେ ଦେଶର ୫,୦୦୦ ବର୍ଷର ସାମୁଦ୍ରିକ ଇତିହାସକୁ ନେଇ ଏକ ସଂଗ୍ରହାଳୟ ପ୍ରତିଷ୍ଠା କରାଯିବ। ଏନେଇ ଦୁଇ ମନ୍ତ୍ରଣାଳୟ ମଧ୍ୟରେ ବୁଝାମଣାପତ୍ର ସ୍ୱାକ୍ଷର ହୋଇଛି। ସଂସ୍କୃତି ମନ୍ତ୍ରଣାଳୟ ପକ୍ଷରୁ ପ୍ରକାଶିତ ବିବୃତି ଅନୁଯାୟୀ ନ୍ୟାଶନାଲ ମେରିଟାଇମ୍ ହେରିଟେଜ୍ କମ୍ପ୍ଲେକ୍ସ (ଏନ୍‌ଏମ୍‌ଏଚ୍‌ସି) ବିଶ୍ୱସ୍ତରୀୟ ହେବ। ଏହା ଭାରତର ସାମୁଦ୍ରିକ ଐତିହ୍ୟ ଭାବେ ଏକ ଅନ୍ତର୍ଜାତୀୟ ପର୍ଯ୍ୟଟନ ସ୍ଥଳରେ ପରିଣତ ହେବ ବୋଲି କୁହାଯାଇଛି। ଏହି ପ୍ରକଳ୍ପ ବନ୍ଦର, ଜାହାଜ ଚଳାଚଳ ଓ ଜଳପଥ ମନ୍ତ୍ରଣାଳୟର ସାଗରମାଳା କାର୍ଯ୍ୟକ୍ରମର ଅଂଶବିଶେଷ। ଭାରତର ହଜାର ହଜାର ବର୍ଷ ତଳର ସାମୁଦ୍ରିକ ଶକ୍ତି ଉକ୍ତ କମ୍ପ୍ଲେକ୍ସରେ ପ୍ରଦର୍ଶିତ ହେବ ବୋଲି ସଂସ୍କୃତି ମନ୍ତ୍ରୀ ପ୍ରହ୍ଲାଦ ପଟେଲ କହିଛନ୍ତି।

ବିବାଦରେ ବ୍ୟବଧାନ ବୃଦ୍ଧି

କରୋନା ଭାକ୍ସିନର ଦୁଇଟି ଡୋଜ୍ ମଧ୍ୟରେ ବ୍ୟବଧାନ ବୃଦ୍ଧିକୁ ନେଇ ବିବାଦ ସୃଷ୍ଟି ହୋଇଛି। ପୂର୍ବରୁ ପ୍ରଥମ ଓ ଦ୍ୱିତୀୟ ଡୋଜ୍ ମଧ୍ୟରେ ୬-୮ ସପ୍ତାହ ବ୍ୟବଧାନ ରଖାଯାଇଥିବାବେଳେ ଏହାକୁ ୧୨-୧୬ ସପ୍ତାହ ପର୍ଯ୍ୟନ୍ତ ବୃଦ୍ଧି କରାଯାଇଛି। ମେ' ୧୩ରେ ସ୍ୱାସ୍ଥ୍ୟ ମନ୍ତ୍ରଣାଳୟ ପକ୍ଷରୁ ଏହି ଘୋଷଣା କରାଯାଇଥିଲା, ଯେତେବେଳେ କି ଭାରତରେ ସଂକ୍ରମଣ ବୃଦ୍ଧି ଯୋଗୁ ଟିକାର ଚାହିଦା ତୁଳନାରେ ଯୋଗାଣ କମ୍ ଥିଲା। ଆଷ୍ଟ୍ରାଜେନିକାର ଦୁଇ ଡୋଜ୍ ମଧ୍ୟରେ ଏହି ବ୍ୟବଧାନ ୩ ସଦସ୍ୟ ବିଶିଷ୍ଟ ଉପଦେଷ୍ଟା କମିଟିର ପରାମର୍ଶକ୍ରମେ ବୃଦ୍ଧି କରାଯାଇଛି ବୋଲି କେନ୍ଦ୍ର ସରକାର ସେତେବେଳେ ଯୁକ୍ତି ବାଢ଼ିଥିଲେ। କେନ୍ଦ୍ରର ସଫେଇକୁ ଏବେ ଉପଦେଷ୍ଟା କମିଟି ଖଣ୍ଡନ କରିଛି। ଆମେ ବ୍ୟବଧାନ ବଢ଼ାଇବା ପାଇଁ କହି ନ ଥିଲୁ ବୋଲି କମିଟି ସ୍ପଷ୍ଟ କରିବା ପରେ କେନ୍ଦ୍ର ପାଇଁ ଅଡୁଆ ସ୍ଥିତି ସୃଷ୍ଟି ହୋଇଛି। ଫଳରେ ବୈଜ୍ଞାନିକ ତଥ୍ୟ ଆଧାରରେ ବ୍ୟବଧାନ ବଢ଼ାଯାଇଥିଲା ବୋଲି ସ୍ୱାସ୍ଥ୍ୟମନ୍ତ୍ରୀ ଡକ୍ଟର ହର୍ଷବର୍ଦ୍ଧନ ଟୁଇଟରରେ ପୁଣି ସଫେଇ ଦେଇଛନ୍ତି।

କୋଭିଶିଲ୍ଡ ବ୍ୟବଧାନର ଅନୁଧ୍ୟାନ ହେବ

ନୂଆଦିଲ୍ଲୀ, ୧୬।୬(ପି.ଟି.)

କୋଭିଶିଲ୍ଡ ଟିକାର ଦୁଇ ଡୋଜ୍ ମଧ୍ୟରେ ବ୍ୟବଧାନର ଅନୁଧ୍ୟାନ କରାଯାଇ ପକ୍ଷକ୍ଷେପ ନିଆଯିବ ବୋଲି ଇମ୍ୟୁନାଇଜେଶନ ଉପଦେଷ୍ଟା ସଂସ୍ଥା ଏନ୍‌ଟିଏଜିଆଇ କାର୍ଯ୍ୟକାରୀ ଗ୍ରୁପ୍‌ର ଅଧ୍ୟକ୍ଷ ଏନ.କେ. ଆରୋରା କହିଛନ୍ତି। ମିଳିଥିବା ତଥ୍ୟ ଏବଂ ଆଂଶିକ ତଥା ସମ୍ପୂର୍ଣ୍ଣ ଇମ୍ୟୁନାଇଜେଶନର ଫଳାଫଳ ରିପୋର୍ଟକୁ ମଧ୍ୟ ବିଚାରକୁ ନିଆଯିବ। ବିଜ୍ଞାନସମ୍ମତ ନିଷ୍ପତ୍ତି ଆଧାରରେ ଏଭଳି ପରିବର୍ତ୍ତନ କରାଯାଇଥିଲା। ନ୍ୟାଶନାଲ ଟେକ୍‌ନିକାଲ ଆଡଭାଇଜରି ଗ୍ରୁପ୍ ଅନ୍ ଇମ୍ୟୁନାଇଜେଶନ ସଦସ୍ୟମାନଙ୍କ ମଧ୍ୟରେ ଏହାକୁ ନେଇ ଭିନ୍ନ ମତ ନାହିଁ ବୋଲି ଆରୋରା କହିଛନ୍ତି। ବ୍ୟବଧାନ କମାଇବାକୁ ଭାକ୍ସିନ ପ୍ଲାଟ୍‌ଫର୍ମ କହିଲେ ଏହାର ଯୋଗ୍ୟତା ଓ ଜ୍ଞାନ ଆଧାରରେ କମିଟି ନିଷ୍ପତ୍ତି ନେବ।

ପ୍ରଧାନମନ୍ତ୍ରୀଙ୍କ ମିଛ ଭାବମୂର୍ତ୍ତିକୁ ବଞ୍ଚାଇବା ପାଇଁ କେନ୍ଦ୍ରର ଉଦ୍ୟମ ଭାଇରସକୁ ବ୍ୟାପକ କରୁଛି। ଏଥିରେ ଲୋକଙ୍କ ଜୀବନ ଯାଉଛି ବୋଲି କଂଗ୍ରେସ ନେତା ରାହୁଲ ଗାନ୍ଧୀ ଟୁଇଟ୍ କରିବା ସହ ପ୍ୟାନେଲର ବିନା ସହମତିରେ ଡୋଜ୍ ବ୍ୟବଧାନ ବଢ଼ାଯାଇଥିବା କହିଛନ୍ତି। ଅନ୍ୟପକ୍ଷେ କୋଭିଶିଲ୍ଡ ଡୋଜ୍ ମଧ୍ୟରେ ବ୍ୟବଧାନ ବଢ଼ିବାକୁ ସ୍ୱାସ୍ଥ୍ୟମନ୍ତ୍ରୀ ହର୍ଷବର୍ଦ୍ଧନ ସମର୍ଥନ କରିଛନ୍ତି। ବୈଜ୍ଞାନିକ ତଥ୍ୟ ଆଧାରରେ ସ୍ୱଚ୍ଛତାର ସହ ଏହି ନିଷ୍ପତ୍ତି ନିଆଯାଇଥିବା ସେ କହିଛନ୍ତି। ଦୁଇ ଡୋଜ୍ ମଧ୍ୟରେ ବ୍ୟବଧାନ ବଢ଼ାଇବା ପାଇଁ ମତାମତ ଦେଇ ନ ଥିଲେ ବୋଲି କେତେଜଣ ବୈଜ୍ଞାନିକ ଦାବି କରିବା ପରେ ସରକାରଙ୍କ ପକ୍ଷରୁ ଏଭଳି ସ୍ପଷ୍ଟୀକରଣ ଦିଆଯାଇଛି।

କୋଭାକ୍ସିନ୍‌ରେ ନାହିଁ ବାଛୁରୀ ରକ୍ତ

ନୂଆଦିଲ୍ଲୀ, ୧୬।୬: କରୋନା ଟିକା କୋଭାକ୍ସିନ୍‌ରେ 'କାଫ୍ ସିରମ୍' ଥିବା ନେଇ ସୋସିଆଲ ମିଡିଆରେ ବିଭିନ୍ନ ପୋଷ୍ଟ ହେଉଥିବାବେଳେ କେନ୍ଦ୍ର ସରକାର ଏହା ଉପରେ ସ୍ପଷ୍ଟୀକରଣ ରଖିଛନ୍ତି। କୋଭାକ୍ସିନ୍‌ରେ କାଫ୍ ସିରମ ନ ଥିବା ଏବଂ ଏ ନେଇ ମିଥ୍ୟା ପ୍ରଚାର କରାଯାଉଥିବା କେନ୍ଦ୍ର କହିଛି।

ଏହି ଭାକ୍ସିନରେ ୨୦ ଦିନରୁ କମ୍ ବୟସ ବାଛୁରୀର ଜମାଟ ବାନ୍ଧିଥିବା ରକ୍ତ ରହିଥିବା ନେଇ କଂଗ୍ରେସ ମୁଖ୍ୟପାତ୍ର ଗୌରବ ପାଢ଼ୀ ଟୁଇଟ୍ କରିଥିଲେ। ଜବାବରେ କେନ୍ଦ୍ର ସରକାର କହିଛନ୍ତି, ନବଜାତ ବାଛୁରୀ ସିରମ୍‌କୁ କେବଳ ଭୂତାଣୁ କୋଷିକାର ବିକାଶ ପାଇଁ ବ୍ୟବହାର କରାଯାଏ। ପୋଲିଓ, ରେବିଜ୍, ଇନ୍‌ଫ୍ଲୁଏଞ୍ଜା ଆଦି ଟିକା ପାଇଁ ଭେରୋ କୋଷିକା କୌଶଳ ବ୍ୟବହାର ହେଉଛି। ଏହି କୋଷିକା ବିକଶିତ ହେବାପରେ ତାହାକୁ ପାଣି, ରାସାୟନିକ ପଦାର୍ଥ ଦ୍ୱାରା ପରିଷ୍କାର କରାଯାଏ, ଯାହାକୁ ବଫର୍ ବୋଲି ମଧ୍ୟ କୁହାଯାଏ। ବାରମ୍ବାର ଧୁଆଯାଇ ସେଥିରୁ କାଫ୍ ସେରମ୍‌କୁ ସମ୍ପୂର୍ଣ୍ଣ ହଟାଯାଇଥାଏ। ଭ୍ୟାକ୍ସିନ ପ୍ରସ୍ତୁତିର ଅନ୍ତିମ ପର୍ଯ୍ୟାୟରେ କୌଣସି କାଫ୍ ସିରମ୍ ସେଥିରେ ରହି ନ ଥାଏ। ଭାକ୍ସିନ ପ୍ରସ୍ତୁତିବେଳେ ଭୂତାଣୁ କୋଷର ବିକାଶ ପାଇଁ କାଫ୍ ସିରମ୍ ବ୍ୟବହୃତ ହେଉଥିଲେ ହେଁ ସାର୍ସ-କୋଭ-୨ ସେଲ୍ ଗ୍ରୋଥ୍ ପାଇଁ ଏହାକୁ ଉପଯୋଗ କରାଯାଇ ନ ଥିବା ଏବଂ ଏଥିରେ କେବଳ ନିଷ୍କ୍ରିୟ ଭୂତାଣୁ ରହିଛି ବୋଲି କୋଭାକ୍ସିନ ପ୍ରସ୍ତୁତକାରୀ କମ୍ପାନୀ ଭାରତ ବାୟୋଟେକ୍ କହିଛି।

ଲକ୍‌ଡାଉନ ଯୋଗୁ ବନ୍ଦ ଥିବା ତାଜମହଲ ବୁଧବାର ଖୋଲିବା ପରେ ପର୍ଯ୍ୟଟକମାନେ ସେଲ୍‌ଫି ନେଉଛନ୍ତି।

୭୦ କୋଭିଡ ଅନାଥଙ୍କ ଦାୟିତ୍ୱ ନେଲା ଲକ୍ଷ୍ନୌ ୟୁନିଭର୍ସିଟି

ଲକ୍ଷ୍ନୌ, ୧୬।୬

ଉତ୍ତରପ୍ରଦେଶ ସ୍ଥିତ ଲକ୍ଷ୍ନୌ ୟୁନିଭର୍ସିଟି କରୋନାରେ ରୋଜଗାରିଆ ମାତାପିତାଙ୍କୁ ହରାଇଥିବା ୭୦ ଅନାଥ ପିଲାଙ୍କ ଦାୟିତ୍ୱ ନେଇଛି। ଏଥିସହ ଲକ୍ଷ୍ନୌ, ବାରାଣସୀ, ପ୍ରୟାଗରାଜ, ସୁଲତାନପୁର ସମେତ ଅନ୍ୟ ଜିଲାଗୁଡ଼ିକର ଶିକ୍ଷକମାନେ ପ୍ରାୟ ୧ ହଜାର ପିଲାଙ୍କ ଖର୍ଚ୍ଚ ବହନ କରିବେ ବୋଲି ଜଣାଯାଇଛି। କୋଭିଡ୍‌ରେ ଅସହାୟ ହୋଇ ପଡ଼ିଥିବା ପିଲାଙ୍କୁ ଶିକ୍ଷାଦାନ ସମେତ ଅନ୍ୟାନ୍ୟ ସହାୟତା ଯୋଗାଇଦେବାକୁ ଯୋଗୀ ସରକାର 'ଉତ୍ତରପ୍ରଦେଶ ମୁଖ୍ୟମନ୍ତ୍ରୀ ବାଲ ସେବା ଯୋଜନା' କାର୍ଯ୍ୟକାରୀ କରିଛନ୍ତି। ଏହି ଯୋଜନାରେ ସମ୍ପୃକ୍ତ ପିଲାଙ୍କୁ ମାସିକ ୪ ହଜାର ଟଙ୍କା ସହାୟତା ପ୍ରଦାନର ବ୍ୟବସ୍ଥା ରହିଛି।

ସୁପ୍ରିମକୋର୍ଟ ଗଲା ଦିଲ୍ଲୀ ପୋଲିସ

ନୂଆଦିଲ୍ଲୀ, ୧୬।୬

ସିଏଏ ଦଙ୍ଗା ଜାମିନ

ଗତବର୍ଷ ଫେବୃୟାରୀ ୨୪ରେ ନାଗରିକତ୍ୱ ସଂଶୋଧନ ଆଇନ (ସିଏଏ) ବିରୋଧୀ ବିକ୍ଷୋଭ ବେଳେ ପୂର୍ବ ଦିଲ୍ଲୀରେ ଘଟିଥିବା ଦଙ୍ଗା ପାଇଁ ଷଡ଼ଯନ୍ତ୍ର ରଚିବା ମାମଲାରେ ଦିଲ୍ଲୀ ହାଇକୋର୍ଟ ୩ ଷ୍ଟୁଡେଣ୍ଟ ଆକ୍ଟିଭିଷ୍ଟଙ୍କୁ ମଙ୍ଗଳବାର ଜାମିନ ଦେଇଛନ୍ତି। ଦିଲ୍ଲୀ ପୋଲିସ ବୁଧବାର ଏହାକୁ ଚ୍ୟାଲେଞ୍ଜ କରି ସୁପ୍ରିମକୋର୍ଟଙ୍କ ଦ୍ୱାରସ୍ଥ ହୋଇଛି।

ଜବାହରଲାଲ ନେହେରୁ ବିଶ୍ୱବିଦ୍ୟାଳୟ (ଜେଏନ୍‌ୟୁ) ଛାତ୍ରୀ ଦେବାଙ୍ଗନା କଲିତା ଓ ନତାଶା ନରୱାଲ ଏବଂ ଜାମିଆ ମିଲିଆ ଇସ୍‌ଲାମିଆ ଛାତ୍ର ଆସିଫ ଇକ୍‌ବାଲ ତନ୍‌ହାଙ୍କୁ ସାମ୍ପ୍ରଦାୟିକ ହିଂସା ମାମଲାରେ ଦିଲ୍ଲୀ ହାଇକୋର୍ଟ ଜାମିନ ପ୍ରଦାନ କରିଛନ୍ତି। ବେଆଇନ କାର୍ଯ୍ୟକଳାପ ନିରୋଧୀ ଆଇନ (ୟୁଏପିଏ) ଧାରା ୧୫,୧୭ କିମ୍ବା ୧୮ ଅନୁସାରେ ଅପରାଧ ବିବେଚନା ହେବା ଭଳି କୌଣସି କାର୍ଯ୍ୟ ଏମାନେ କରିନାହାନ୍ତି। ବିକ୍ଷୋଭ ପ୍ରଦର୍ଶନ କରିବା ସମ୍ବିଧାନ ପ୍ରଦତ୍ତ ନାଗରିକଙ୍କ ମୌଳିକ ଅଧିକାର। ଏହାକୁ ଆତଙ୍କବାଦୀ କାର୍ଯ୍ୟ ଭାବେ ଅଭିହିତ କରାଯାଇପାରିବ ନାହିଁ। ସମ୍ବିଧାନ ପ୍ରଦତ୍ତ ବିକ୍ଷୋଭ ଅଧିକାର ଓ ଆତଙ୍କବାଦୀ କାର୍ଯ୍ୟକଳାପ ମଧ୍ୟରେ ରହିଥିବା ସୀମାରେଖାକୁ ରାଷ୍ଟ୍ର ଅସ୍ପଷ୍ଟ କରିଦେଇଛି। ଏପରି ଅସ୍ପଷ୍ଟତା ବଢ଼ି ଚାଲିଲେ ଗଣତନ୍ତ୍ର ବିପଦରେ ପଡ଼ିଯିବ ବୋଲି ମଙ୍ଗଳବାର ହାଇକୋର୍ଟ ୧୧୩, ୮୩ ଓ ୭୨ ପୃଷ୍ଠା ସମ୍ବଳିତ ୩ଟି ପୃଥକ୍ ରାୟ ଦେଇଥିଲେ। ହାଇକୋର୍ଟଙ୍କ ରାୟ ଆସିବା ପରେ ୩ ଛାତ୍ର ନେତା ନିଜ ନିଜ ତ୍ୱରିତ ମୁକ୍ତି ପାଇଁ ଏକ ସ୍ଥାନୀୟ ଅଦାଲତଙ୍କ ଦ୍ୱାରସ୍ଥ ହୋଇଛନ୍ତି। ଅନ୍ୟପକ୍ଷେ ହାଇକୋର୍ଟଙ୍କ ରାୟକୁ ନେଇ ଅସନ୍ତୁଷ୍ଟ ଦିଲ୍ଲୀ ପୋଲିସ ଜାମିନ ପ୍ରଦାନକୁ ବୁଧବାର ସୁପ୍ରିମକୋର୍ଟରେ ଚ୍ୟାଲେଞ୍ଜ କରିଛି। ୟୁଏପିଏ ସମ୍ପର୍କରେ ହାଇକୋର୍ଟଙ୍କ ବ୍ୟାଖ୍ୟାକୁ ନେଇ ଆମେ ସନ୍ତୁଷ୍ଟ ନୋହୁଁ। ତେଣୁ ସର୍ବୋଚ୍ଚ ଅଦାଲତରେ ସ୍ୱତନ୍ତ୍ର ଲିଭ୍ ପିଟିଶନ (ଏସ୍‌ଏଲ୍‌ପି) ଦାଖଲ କରିଛୁ ବୋଲି ଦିଲ୍ଲୀ ପୋଲିସ ଏକ ବିବୃତିରେ କହିଛି।

ଲାବ୍‌ରୁ ବାହାରିନି ଭୂତାଣୁ: ବ୍ୟାଟ୍ ଓମ୍ୟାନ

ବେଜିଂ, ୧୬।୬

ଶି ଝେଙ୍ଗଲି

ଚାଇନାର ଉହାନ୍ ଇନ୍‌ଷ୍ଟିଚ୍ୟୁଟ୍ ଅଫ୍ ଭାଇରୋଲୋଜିରୁ କରୋନା ଭୂତାଣୁ ଲିକ୍ ହୋଇଥିବା କଥା ଭୁଲ୍ ବୋଲି କହିଛନ୍ତି ଚାଇନା ବ୍ୟାଟ୍ ଓମ୍ୟାନ ଭାବେ ପରିଚିତ ଡା. ଶି ଝେଙ୍ଗଲି। କରୋନାଜନିତ ସ୍ୱାସ୍ଥ୍ୟ ସଙ୍କଟ ପାଇଁ ତାଙ୍କ ଇନ୍‌ଷ୍ଟିଚ୍ୟୁଟ୍‌କୁ ବଦନାମ କରାଯାଉଥିବା ସେ କହିଛନ୍ତି। ବାଦୁଡି କରୋନା ଭାଇରସ୍ ଉପରେ ଗବେଷଣା କରୁଥିବା ଶି ଝେଙ୍ଗଲି ନ୍ୟୁୟର୍କ ଟାଇମ୍ସକୁ କହିଛନ୍ତି, କୌଣସି ଘଟଣା ଘଟି ନ ଥିଲେ ଏହାର ପ୍ରମାଣ କିପରି ଦିଆଯାଇପାରିବ। ଗତ ମାସରେ ଆମେରିକା ରାଷ୍ଟ୍ରପତି ଜୋ ବାଇଡେନ୍ କରୋନା ଭୂତାଣୁର ମୂଳ ଜାଣିବାକୁ ଗୋଇନ୍ଦା ବିଭାଗକୁ ନିର୍ଦ୍ଦେଶ ଦେଇଥିଲେ। ଯାଞ୍ଚରେ ଚାଇନା ଲାବ୍‌ରୁ ଭାଇରସ୍ ବାହାରିଥିବା ଦିଗକୁ ମଧ୍ୟ ତଦନ୍ତ ପରିସରକୁନେବାକୁକହିଥିଲେ। ୨୦୧୭ରେ ଶି ଏବଂ ତାଙ୍କ ସହଯୋଗୀ ଉହାନ୍ ଲାବେରେଟୋରିରେ ପରୀକ୍ଷଣ ବେଳେ ବିଭିନ୍ନ ପ୍ରକାର ନମୁନା ନେଇ ହାଇବ୍ରିଡ୍ ବ୍ୟାଟ୍ କରୋନା ଭୂତାଣୁ ସୃଷ୍ଟି କରିଥିବା ନ୍ୟୁୟର୍କ ଟାଇମ୍ସ ପକ୍ଷରୁ ରିପୋର୍ଟ ପ୍ରକାଶ ପାଇଛି। ଏହି ହାଇବ୍ରିଡ୍ କେତେମାତ୍ରାରେ ସଂକ

କରୋନା ସଂକ୍ରମଣ ସ୍ଥିତି

	ଆକ୍ରାନ୍ତ	ମୃତ୍ୟୁ	ଆରୋଗ୍ୟ
ବିଶ୍ୱ	୧୭,୭୫,୫୧,୪୦୨	୩୮,୪୦,୪୪୬	୧୬,୨୦,୨୦,୦୪୬
ଭାରତ	୨,୯୬,୮୪,୧୦୪	୩,୭୯,୬୦୧	୨,୮୪,୫୪,୯୩୮
ଓଡ଼ିଶା	୮,୬୩,୦୬୧	୩୪୩୨(+୫୩)	୮,୧୭,୩୫୯

ବୁଧବାର ରାତି ୧୦ଟା ସୁଦ୍ଧା
(+ ଅନ୍ୟ ରୋଗରେ କରୋନା ଆକ୍ରାନ୍ତଙ୍କ ମୃତ୍ୟୁ)
ତଥ୍ୟ: https://www.worldometers.info/coronavirus/ଏବଂ ଓଡ଼ିଶା ସରକାର

ଅସନ୍ତୋଷ ସ୍ୱର ଚପାଇବା ନିନ୍ଦନୀୟ

ଗତବର୍ଷ ଫେବୃୟାରୀ ୨୪ରେ ନାଗରିକତ୍ୱ ସଂଶୋଧନ ଆଇନ (ସିଏଏ) ବିରୋଧୀ ବିକ୍ଷୋଭ ବେଳେ ପୂର୍ବ ଦିଲ୍ଲୀରେ ଘଟିଥିବା ଦଙ୍ଗା ପାଇଁ ଷଡ଼ଯନ୍ତ୍ର ରଚିବା ମାମଲାରେ ଦିଲ୍ଲୀ ହାଇକୋର୍ଟ ୩ ଷ୍ଟୁଡେଣ୍ଟ ଆକ୍ଟିଭିଷ୍ଟଙ୍କୁ ମଙ୍ଗଳବାର ଜାମିନ ଦେଇଛନ୍ତି। ଜବାହରଲାଲ ନେହେରୁ ବିଶ୍ୱବିଦ୍ୟାଳୟ (ଜେଏନ୍‌ୟୁ) ଛାତ୍ରୀ ଦେବାଙ୍ଗନା କଲିତା ଓ ନତାଶା ନରୱାଲ ଏବଂ ଜାମିଆ ମିଲିଆ ଇସ୍‌ଲାମିଆ ଛାତ୍ର ଆସିଫ୍ ଇକ୍‌ବାଲ ତନ୍‌ହା ସାମ୍ପ୍ରଦାୟିକ ହିଂସା ଭିଆଇନାହାନ୍ତି। ଶାନ୍ତିପୂର୍ଣ୍ଣ ଉପାୟରେ ବିକ୍ଷୋଭ କରିବା ସମ୍ବିଧାନ ପ୍ରଦତ୍ତ ମୌଳିକ ଅଧିକାର। ଏହାକୁ ଆତଙ୍କବାଦୀ କାର୍ଯ୍ୟ ରୂପେ ଅଭିହିତ କରାଯାଇପାରିବ ନାହିଁ ହାଇକୋର୍ଟ ରାୟ ଦେଇଛନ୍ତି। ଏହି ପ୍ରସଙ୍ଗରେ ଧରିତ୍ରୀ ପକ୍ଷରୁ ରାଜ୍ୟର ବିଭିନ୍ନ ଅଞ୍ଚଳରୁ ବରିଷ୍ଠ ଆଇନଜୀବୀମାନଙ୍କ ମତାମତ ଲୋଡ଼ାଯାଇଥିଲା। କେନ୍ଦ୍ର ସରକାର ଅସନ୍ତୋଷର ସ୍ୱରକୁ ଚପାଇଦେବା ପାଇଁ ଉଦ୍ୟମ କରୁଥିବା ଦର୍ଶାଇ ଅଧିକାଂଶ ଓକିଲ ହାଇକୋର୍ଟଙ୍କ ରାୟକୁ ସ୍ୱାଗତ କରିଛନ୍ତି।

ଛାତ୍ରୀଛାତ୍ରଙ୍କୁ ଆତଙ୍କବାଦୀ ସଜାଭଛି କେନ୍ଦ୍ର

ଭାରତର ଯେ କୌଣସି ନାଗରିକ ସାମ୍ବିଧାନିକ ଆଇନ ଅନୁସାରେ ଶାନ୍ତିପୂର୍ଣ୍ଣ ବିକ୍ଷୋଭ ପ୍ରଦର୍ଶନ କରିପାରିବେ। ଛାତ୍ରୀଛାତ୍ରଙ୍କୁ ଆତଙ୍କବାଦୀଙ୍କ ସହ ତୁଳନା କରି ସେମାନଙ୍କ ବିରୋଧରେ ସଙ୍ଗିନ ଦଫା ଲଗାଇ କୋର୍ଟ ଚାଲାଣ କରିବା କେତେ ଯୁକ୍ତିଯୁକ୍ତ ତାହା କେବଳ ତଦନ୍ତକାରୀ ସଂସ୍ଥା ହିଁ କହିପାରିବ। ସେମାନଙ୍କ ବିରୋଧରେ କୌଣସି ସଙ୍ଗିନ ଅଭିଯୋଗ ନ ଥିବା ଦିଲ୍ଲୀ ହାଇକୋର୍ଟ ତର୍ଜମା କରି ଜାଣିବା ପରେ ଜାମିନ ପ୍ରଦାନ କଲେ। ତଦନ୍ତକାରୀ ସଂସ୍ଥାକୁ ଏହା ଏକ ଶକ୍ତ ଚାପୁଡ଼ା କହିଲେ ଅତ୍ୟୁକ୍ତି ହେବ ନାହିଁ। ଅଭିଯୁକ୍ତଙ୍କୁ ତଦନ୍ତ ପରିସରଭୁକ୍ତ କରାଯିବାବେଳେ ଅପରାଧ ସହ ତାଙ୍କର ସମ୍ପର୍କ କିପରି ରହିଛି, ତାକୁ ଉକ୍ତ ତଦନ୍ତକାରୀ ସଂସ୍ଥା ବ୍ୟାଖା କରିଥାଏ। କେନ୍ଦ୍ର ସରକାରଙ୍କ ବିରୋଧରେ ସାରା ଦେଶରେ ବ୍ୟାପୁଥିବା ଅସନ୍ତୋଷକୁ ଦବାଇବା ପାଇଁ ଛାତ୍ରୀଛାତ୍ରୀଙ୍କୁ ଆତଙ୍କବାଦୀ ସଜାଇ ଦିଆଯାଇଛି।

-ବନ ମହାନ୍ତି,ବରିଷ୍ଠ ଆଇନଜୀବୀ, ଭୁବନେଶ୍ୱର

ଗିରଫଦାରି ସମ୍ବିଧାନ ବିରୋଧୀ

ଭାରତୀୟ ସମ୍ବିଧାନ ୧୯୫୦ ଭାଗ ୩ ଧାରା ୧୩ର ମୌଳିକ ଅଧିକାରକୁ କେହି ଛଡ଼ାଇ ନେଇପାରିବେ ନାହିଁ। ଧାରା ୧୫, ୧୭, ୧୮କୁ ଖିଲାପ କରି ଛାତ୍ରୀଛାତ୍ରଙ୍କୁ ପୋଲିସ ଗିରଫ କରିବା ସମାନତା ଅଧିକାରକୁ କ୍ଷୁଣ୍ଣ କରିଛି। ଧାରା ୧୫ ଧର୍ମ, ଜାତି, ବର୍ଣ୍ଣ, ଲିଙ୍ଗ ଓ ଜନ୍ମସ୍ଥାନ କାରଣରୁ ପକ୍ଷପାତିତା କରିବା ଉଚିତ ନୁହେଁ। ଧାରା ୧୭ ହେଉଛି ଅସ୍ପୃଶ୍ୟତା ଉଚ୍ଛେଦ। ଧାରା ୧୮ ହେଉଛି ଉପାଧିର ଉଚ୍ଛେଦ। ତେଣୁ ଜେଏନୟୁ ଛାତ୍ରୀଛାତ୍ର ଶନ୍ତିପୂର୍ଣ୍ଣ ଭାବେ ଧାରଣା ଦେଇଥିଲେ। ସେମାନେ କୌଣସି ଆତଙ୍କବାଦୀ କାର୍ଯ୍ୟକଳାପରେ ସମ୍ପୃକ୍ତ ନ ଥିଲେ। ସେମାନଙ୍କୁ ଗିରଫ କରି ଏପରି ସଙ୍ଗିନ ଦଫା ଲଗାଇବା ସମ୍ବିଧାନ ବିରୋଧୀ କାର୍ଯ୍ୟ। ତଦନ୍ତକାରୀ ସଂସ୍ଥାଗୁଡ଼ିକ ଏଭଳି ଆଭିମୁଖ୍ୟ ପ୍ରଦର୍ଶନ କରିବା ଗ୍ରହଣୀୟ ନୁହେଁ, ଯାହାକୁ ଦିଲ୍ଲୀ ହାଇକୋର୍ଟ ରାୟରେ ସ୍ପଷ୍ଟ କରିଛନ୍ତି।

-ନିରଞ୍ଜନ କାନୁନ୍‌ଗୋ, ବରିଷ୍ଠ ଆଇନଜୀବୀ, ଭୁବନେଶ୍ୱର

ରାୟର ପୁନର୍ବିଚାର ଜରୁରୀ

ମୌଳିକ ଅଧିକାର ପାଇଁ ଲଢ଼େଇ କରିବା ନାଗରିକଙ୍କ ସାମ୍ବିଧାନିକ ଅଧିକାର। କିନ୍ତୁ ମୌଳିକ ଅଧିକାର ଆଳରେ ଦଙ୍ଗା, ପୋଡ଼ାଜଳା, ଆତଙ୍କ ସୃଷ୍ଟି କରିବା ସମ୍ପୂର୍ଣ୍ଣ ବେଆଇନ କାର୍ଯ୍ୟ। ଦିଲ୍ଲୀ ହାଇକୋର୍ଟଙ୍କ ରାୟକୁ ମୁଁ ସମ୍ମାନ ଜଣାଉଛି। ବିକ୍ଷୋଭ ପ୍ରଦର୍ଶନ ସାମ୍ବିଧାନିକ ଏବଂ ମୌଳିକ ଅଧିକାରଭୁକ୍ତ ବୋଲି କୋର୍ଟ ରାୟ ଦେଇଛନ୍ତି। କିନ୍ତୁ ସେହି ସମୟରେ ଘଟିଥିବା ଦଙ୍ଗାକୁ ଅନୁଧ୍ୟାନ କଲେ ଜଣାପଡ଼େ ଏହା ଦେଶ ପାଇଁ ଭୟଙ୍କର ପରିସ୍ଥିତି ସୃଷ୍ଟି କରିଥିଲା। ଏବେ ଏହି ରାୟକୁ ଅରାଜକ ସୃଷ୍ଟିକାରୀ ତତ୍ତ୍ୱ ଢାଲ ଭାବେ ବ୍ୟବହାର କରିବେ। ଏପରି କି ଦେଶରେ ଅସାମ୍ବିଧାନିକ କାର୍ଯ୍ୟକଳାପ ବୃଦ୍ଧି ପାଇପାରେ। ତେଣୁ ଏହି ରାୟର ପୁନର୍ବିଚାର ଜରୁରୀ। ଦିଲ୍ଲୀ ପୋଲିସ ଏହି ରାୟ ବିରୋଧରେ ସୁପ୍ରିମକୋର୍ଟରେ ଅପିଲ କରିପାରିବ।

- ଶାରଦା ସାମଲ, ସମ୍ପାଦକ, ପୁରୀ ବାର୍ ଆସୋସିଏଶନ୍

ରାୟ ଯୁକ୍ତିଯୁକ୍ତ

କୌଣସି ବ୍ୟକ୍ତି ନ୍ୟାୟ ପାଇବାରୁ ବଞ୍ଚିତ ହେଲେ ଅଥବା ତାଙ୍କର ମୌଳିକ ଅଧିକାର କ୍ଷୁଣ୍ଣ ହେଲେ ସେ ରାସ୍ତାକୁ ଓହ୍ଲାଇଥାନ୍ତି। ଶାନ୍ତିପୂର୍ଣ୍ଣ ଭାବେ କରାଯାଉଥିବା କୌଣସି ବିକ୍ଷୋଭକୁ ଅସାମ୍ବିଧାନିକ ବୋଲି କୁହାଯାଇପାରିବ ନାହିଁ। ସିଏଏ ବିରୋଧୀ ବିକ୍ଷୋଭ ବେଳେ ପୋଲିସ ଦ୍ୱାରା ଗିରଫ ହୋଇଥିବା ଜେଏନ୍‌ୟୁ ଛାତ୍ରୀଙ୍କ ସମେତ ୩ଜଣଙ୍କୁ ଦିଲ୍ଲୀ ହାଇକୋର୍ଟ ସାମ୍ପ୍ରଦାୟିକ ହିଂସା ମାମଲାରେ ଜାମିନ ପ୍ରଦାନ କରିଛନ୍ତି। କୋର୍ଟଙ୍କ ଏହି ରାୟ ଯୁକ୍ତିଯୁକ୍ତ। ମୁଁ ଏହାକୁ ସମ୍ମାନ ଜଣାଉଛି।

-ଶିଶିର ପରିଡ଼ା, ପୂର୍ବତନ ସଭାପତି, ଖୋର୍ଦ୍ଧା ଓକିଲ ସଂଘ

ଜାମିନ ପ୍ରତ୍ୟେକ ବନ୍ଦୀଙ୍କ ସାମ୍ବିଧାନିକ ଅଧିକାର

ଆତ୍ମଘାତୀ କାର୍ଯ୍ୟକଳାପକୁ ନିୟନ୍ତ୍ରଣ କରିବା ପାଇଁ ସମ୍ବିଧାନରେ ସ୍ୱତନ୍ତ୍ର ନିୟମ ରହିଛି। ଏହି ଆଇନ ଅନୁଯାୟୀ ଜାମିନ ଆବେଦନକାରୀଙ୍କ ଶୁଣାଣି ସମୟରେ ସରକାରୀ ଓକିଲଙ୍କର ମତାମତ ଶୁଣିବା ସହ କେସ୍ ଡାଏରୀକୁ କୋର୍ଟ ତର୍ଜମା କରିବା ଜରୁରୀ। ଜାମିନ ଆବେଦନକାରୀ ଆତ୍ମଘାତୀ କାର୍ଯ୍ୟକଳାପ କରିନାହାନ୍ତି ବୋଲି କୋର୍ଟଙ୍କ ହୃଦ୍‌ବୋଧ ହେଲେ ତାଙ୍କୁ ଜାମିନ ପ୍ରଦାନ କରିବା କ୍ଷମତା କୋର୍ଟଙ୍କର ରହିଛି। ଜାମିନ ପ୍ରତ୍ୟେକ ବନ୍ଦୀଙ୍କର ଏକ ସାମ୍ବିଧାନିକ ଅଧିକାର। ଏ ସମସ୍ତ ତଥ୍ୟକୁ କୋର୍ଟ ବିଚାରକୁ ନେଇ ଛାତ୍ରୀଛାତ୍ରଙ୍କୁ ଜାମିନ ପ୍ରଦାନ କରିଛନ୍ତି। ୟୁଏପିଏ ଧାରା ୧୫ରେ ଆତ୍ମଘାତୀ କାର୍ଯ୍ୟକଳାପର ବର୍ଣ୍ଣନା କରାଯାଇଛି। ଧାରା ୧୬ରେ ଆତ୍ମଘାତୀ କାର୍ଯ୍ୟକଳାପର ଦଣ୍ଡବିଧାନ ସମ୍ପର୍କରେ ଉଲ୍ଲେଖ ରହିଛି। ଧାରା ୧୭ରେ ଯଦି କୌଣସି ବ୍ୟକ୍ତି ଆତ୍ମଘାତୀ କାର୍ଯ୍ୟକଳାପ ପାଇଁ ଧନ ଏକତ୍ରିତ କରିଥାନ୍ତି ତାହାପାଇଁ କି ଦଣ୍ଡବିଧାନ ହେବ ତାହା ମଧ୍ୟ ଉଲ୍ଲେଖ ରହିଛି। ସେହିପରି ଧାରା ୧୮ରେ ଆପରାଧିକ ଷଡଯନ୍ତ୍ର ପାଇଁ ୫ ବର୍ଷରୁ ଆଜୀବନ କାରାଦଣ୍ଡ ପାଇଁ ଆଇନ ଅନୁସାରେ ବ୍ୟବସ୍ଥା ରହିଛି। ଜାମିନ ଶୁଣାଣି ସମୟରେ ଏହି ଧାରାଗୁଡିକ ପ୍ରାଥମିକ ତଦନ୍ତ ଅନୁଯାୟୀ ଅଭିଯୁକ୍ତଙ୍କ ବିରୋଧରେ ସାବ୍ୟସ୍ତ ହୋଇପାରିନାହିଁ। ଅଭିଯୁକ୍ତ ଛାତ୍ରୀଛାତ୍ର ବିକ୍ଷୋଭ ସମୟରେ କୌଣସି ଅସ୍ତ୍ରଶସ୍ତ୍ର ବ୍ୟବହାର କରି ନ ଥିଲେ। ତେଣୁ ତାଙ୍କୁ କୋର୍ଟ ଜାମିନ ପ୍ରଦାନ କରିଛନ୍ତି।

-ଦେବାଶିଷ ପଣ୍ଡା, କ୍ରିମିନାଲ ଆଡଭୋକେଟ, କଟକ

ଶାସକଙ୍କ ଅହଂକାର ବିରୋଧରେ ରାୟ

ଶାନ୍ତିପୂର୍ଣ୍ଣ ବିକ୍ଷୋଭ ନାଗରିକଙ୍କ ମୌଳିକ ଅଧିକାର। ଏହି କଥାକୁ ଦିଲ୍ଲୀ ଉଚ୍ଚ ନ୍ୟାୟାଳୟ ସ୍ୱୀକୃତି ଦେବା ସ୍ୱାଗତଯୋଗ୍ୟ। ପ୍ରଭୁ ସତ୍ତାଧାରୀ ଶାସକ ବର୍ଗ କ୍ଷମତା ଅହଂକାରରେ ଲୋକଙ୍କୁ ଭୟ ଦେଖାଇ ଶାସନ କରିବା ନୀତି ବିରୋଧରେ ଏହି ରାୟ। ବର୍ତ୍ତମାନ ସମୟ ଆସିଛି ଦେଶଦ୍ରୋହ ଓ ସାମ୍ପ୍ରଦାୟିକ ହିଂସା ଆଇନର ତର୍ଜମା ହେବା ଉଚିତ।

-ପୀତବାସ ପଣ୍ଡା, ଗଞ୍ଜାମ ଓକିଲ ସଂଘର ପୂର୍ବତନ ସମ୍ପାଦକ

ସାମ୍ବିଧାନିକ ଦାୟିତ୍ୱ ତୁଲାଇଛନ୍ତି ହାଇକୋର୍ଟ

ସିଏଏ ବିରୋଧୀ ବିକ୍ଷୋଭ ବେଳେ ପୋଲିସ ଗିରଫ କରିଥିବା ଛାତ୍ରୀଛାତ୍ରଙ୍କୁ ସାମ୍ପ୍ରଦାୟିକ ହିଂସା ମାମଲାରେ ହାଇକୋର୍ଟ ଜାମିନ ଦେଇ ସାମ୍ବିଧାନିକ ଦାୟିତ୍ୱ ସମ୍ପାଦନ କରିଛନ୍ତି। ଏହା ସ୍ୱାଗତଯୋଗ୍ୟ। ୟୁଏପିଏ ଧାରା ୧୫, ୧୭ କିମ୍ବା ୧୮ ଅନୁସାରେ ସମ୍ବିଧାନ ସମ୍ମତ ମୌଳିକ ଅଧିକାରର ସୁରକ୍ଷା ପାଇଁ ବିକ୍ଷୋଭରତ ଛାତ୍ରୀଛାତ୍ରଙ୍କୁ ଆତଙ୍କବାଦୀ କାର୍ଯ୍ୟକଳାପ ସହ ବିଚାର କରି ସେମାନଙ୍କ ବିରୋଧରେ ମାମଲା ରୁଜୁ କରିବା ଠିକ୍ ନୁହେଁ। ଶାନ୍ତିପୂର୍ଣ୍ଣ ବିକ୍ଷୋଭ ସାମ୍ବିଧାନିକ ଅଧିକାର। ସମ୍ବିଧାନ ପ୍ରଦତ୍ତ ସମସ୍ତ ମୌଳିକ ଅଧିକାରରେ ସରକାରଙ୍କ ହସ୍ତକ୍ଷେପ ଓ ଜନବିରୋଧୀ ଆଇନକୁ ବିକ୍ଷୋଭ ପ୍ରଦର୍ଶନ ମାଧ୍ୟମରେ ବିରୋଧ କରିବା ଅସାମ୍ବିଧାନିକ ନୁହେଁ।

-ରବୀନ୍ଦ୍ର କୁମାର ମହାନ୍ତି, ବରିଷ୍ଠ ଆଇନଜୀବୀ, ଜଗତ୍‌ସିଂହପୁର

ବିକ୍ଷୋଭକାରୀଙ୍କ ବିରୋଧରେ ଏଭଳି କାର୍ଯ୍ୟାନୁଷ୍ଠାନ ବେଆଇନ

ଶାନ୍ତିପୂର୍ଣ୍ଣ ବିକ୍ଷୋଭ ପ୍ରଦର୍ଶନ ଆତଙ୍କବାଦୀ କାର୍ଯ୍ୟ ନୁହେଁ। ବିକ୍ଷୋଭରତ ଛାତ୍ରୀଛାତ୍ରଙ୍କ ବିରୋଧରେ ପୋଲିସ ଲଗାଇଥିବା ଦଫାରେ ମାମଲା ରୁଜୁ କରିବା ବେଆଇନ। କାରଣ ସେମାନଙ୍କ ବିକ୍ଷୋଭର ଉଦ୍ଦେଶ୍ୟ ଦେଶର ସାର୍ବଭୌମତ୍ୱ ଓ ଏକତାକୁ ନଷ୍ଟ କରିବା ନ ଥିଲା। ସରକାର ଅସନ୍ତୋଷର ସ୍ୱରକୁ ଚପାଇଦେବା ପାଇଁ ୟୁଏପିଏ ଆଇନର ଅପବ୍ୟବହାର କରୁଛନ୍ତି, ଯାହାକି ବନ୍ଦ ହେବା ଆବଶ୍ୟକ।

- କୃପାସିନ୍ଧୁ ଷଡ଼ଙ୍ଗୀ, ବରିଷ୍ଠ ଆଇନଜୀବୀ, ବାରିପଦା

ମାମଲାକୁ ସମ୍ପୂର୍ଣ୍ଣ ଖାରଜ କରିଥିଲେ ଭଲ ହୋଇଥାଆନ୍ତା

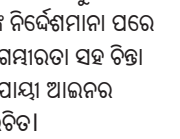

ଜାମିନ ଦେବା କୋର୍ଟଙ୍କ ନିଜସ୍ୱ ଅଧିକାର। ବିଚାର ପୂର୍ବରୁ ଜାମିନ ପ୍ରଦାନ ଏକ ସ୍ୱାଭାବିକ ପ୍ରକ୍ରିୟା। ଯଦି କୋର୍ଟ ବା ନ୍ୟାୟାଧୀଶ ବିଚାର କରନ୍ତି ଯେ, ଜାମିନ ଦ୍ୱାରା ସାମାଜିକ ସଂହତି ନଷ୍ଟ ହେବାର ଆଶଙ୍କା ନାହିଁ ଓ ବିଚାର ପ୍ରକ୍ରିୟା ବେଳେ ମୁଦାଲା ସହଯୋଗ କରିବେ ତେବେ ଜାମିନ ଦେବାରେ କୌଣସି ଅସୁବିଧା ନାହିଁ। ଖଣ୍ଡପୀଠ ଦ୍ୱିତୀୟ ମନ୍ତବ୍ୟ ନ ଦେଇ ଅଭିଯୁକ୍ତଙ୍କ ବିରୋଧରେ ହୋଇଥିବା ଏତଲାକୁ ସମ୍ପୂର୍ଣ୍ଣ ଖାରଜ କରିଦେଇଥିଲେ ଅଧିକ ଯୁକ୍ତିସଙ୍ଗତ ହୋଇଥାଆନ୍ତା। ଏହି ମନ୍ତବ୍ୟ ଅନେକ ଫଳଶୂନ୍ୟ ଆଲୋଚନାର କେନ୍ଦ୍ର ହେବ। ଖଣ୍ଡପୀଠ ନିଜ ଆଡୁ ବାକ୍ ସ୍ୱାଧୀନତାର ସୀମା ନିର୍ଦ୍ଧାରଣ କରିଥିଲେ ଅନେକ ବିବାଦକୁ ନିର୍ବିଘ୍ନରେ ଏଡ଼ାଇ ଦିଆଯାଇ ପାରିଥାନ୍ତା।

-ଗୋପାଳକୃଷ୍ଣ ପରିଡ଼ା, ବରିଷ୍ଠ ଆଇନଜୀବୀ, କେନ୍ଦୁଝର ଜିଲା କୋର୍ଟ

ଆଇନ ପରିସରରେ ରହି କାର୍ଯ୍ୟ କରନ୍ତୁ ସରକାର

ସମ୍ବିଧାନର ଅନୁଚ୍ଛେଦ ୯୧ ସ୍ୱାଧୀନ ମତବ୍ୟକ୍ତ କରିବା ଅଧିକାର ଦେଇଛି। ଏଣୁ ସିଏଏ ବିରୋଧୀ ବିକ୍ଷୋଭରେ ଅଂଶଗ୍ରହଣ କରିଥିବା ଛାତ୍ରୀଛାତ୍ରଙ୍କ ବିରୋଧରେ ବୋଧହୁଏ ଅଦାଲତ ୟୁଏପିଏ ଧାରା ୧୫, ୧୭ କିମ୍ବା ୧୮ ଅନୁସାରେ କୌଣସି ଆପାତତଃ ପ୍ରମାଣ ପାଇନାହାନ୍ତି। ତେଣୁ ଆତଙ୍କବାଦୀଙ୍କ ପାଇଁ ଉଦ୍ଦିଷ୍ଟ ଏଇ ଆଇନ ବଳରେ ସମ୍ପୃକ୍ତ ଛାତ୍ରୀଛାତ୍ରଙ୍କ ବିରୋଧରେ ମାମଲା ରୁଜୁ କରିବାର ଯୁକ୍ତିଯୁକ୍ତତାକୁ ନେଇ କୋର୍ଟ ପ୍ରଶ୍ନ କରିଛନ୍ତି। ଶାନ୍ତିପୂର୍ଣ୍ଣ ଉପାୟରେ ବିକ୍ଷୋଭ କରିବା ଅଧିକାର ସମ୍ବିଧାନ ଦେଇଛି। ତେଣୁ ବ୍ୟବସ୍ଥା ବିରୋଧରେ ଗଣତନ୍ତ୍ରର ପରିଧି ମଧ୍ୟରେ ଯଦି କେହି ଶାନ୍ତିପୂର୍ଣ୍ଣ ବିକ୍ଷୋଭ ପ୍ରଦର୍ଶନ କରନ୍ତି, ତାଙ୍କ ବିରୁଦ୍ଧରେ ଆତଙ୍କବାଦୀ ନିରୋଧୀ ଆଇନ ଲାଗୁ କରିବା ଦୁର୍ଭାଗ୍ୟଜନକ। ଦିଲ୍ଲୀ ହାଇକୋର୍ଟଙ୍କ ନିର୍ଦ୍ଦେଶମାନା ପରେ ସରକାର ଓ ପ୍ରଶାସନ ଏ ଦିଗରେ ଗମ୍ଭୀରତା ସହ ଚିନ୍ତା କରି ସାମ୍ବିଧାନିକ ବିଧିବ୍ୟବସ୍ଥା ଅନୁଯାୟୀ ଆଇନର ପରିସର ମଧ୍ୟରେ କାର୍ଯ୍ୟ କରିବା ଉଚିତ।

-ପ୍ରମୋଦ କୁମାର ମିଶ୍ର, ବରିଷ୍ଠ ଆଇନଜୀବୀ, ବଲାଙ୍ଗୀର

ଦିଲ୍ଲୀ ହାଇକୋର୍ଟଙ୍କ ରାୟ ସ୍ୱାଗତଯୋଗ୍ୟ

ଦିଲ୍ଲୀ ଦଙ୍ଗା ନେଇ ହାଇକୋର୍ଟଙ୍କ ରାୟକୁ ସ୍ୱାଗତ କରୁଛି। ବିକ୍ଷୋଭ ପ୍ରଦର୍ଶନକୁ କେବେହେଲେ ଆତଙ୍କବାଦୀ କାର୍ଯ୍ୟ ଭାବେ ଅଭିହିତ କରାଯାଇପାରିବ ନାହିଁ। ସେହିପରି ଆତଙ୍କବାଦୀଙ୍କ ପାଇଁ ଉଦ୍ଦିଷ୍ଟ ଆଇନ ବିକ୍ଷୋଭରତ ଛାତ୍ରୀଛାତ୍ରଙ୍କ ବିରୋଧରେ ପ୍ରୟୋଗ କରାଯିବା ଆଦୌ ଯୁକ୍ତିଯୁକ୍ତ ନୁହେଁ। ଦେଶଦ୍ରୋହୀ କହି ଯେଭଳି ଜଣେ ପରେ ଜଣଙ୍କୁ ଗିରଫ କରାଯାଉଛି, ଅସନ୍ତୋଷର ସ୍ୱରକୁ ଚପାଇଦେବା କେନ୍ଦ୍ର ସରକାର ସେଭଳି କାର୍ଯ୍ୟାନୁଷ୍ଠାନ ନେଉଥିବା ସେଥିରୁ ସ୍ପଷ୍ଟ ହେଉଛି। ବେଆଇନ କାର୍ଯ୍ୟକଳାପ ନିରୋଧୀ ଆଇନ(ୟୁଏପିଏ)ର ଅପବ୍ୟବହାର କରାଯାଉଛି ବୋଲି କହିଲେ ମଧ୍ୟ କିଛି ଅତ୍ୟୁକ୍ତି ହେବ ନାହିଁ।

-ଶିରୀଶ ବଲ୍ଲଭ ମିଶ୍ର, ବରିଷ୍ଠ ଆଡ଼ଭୋକେଟ୍, ବରଗଡ଼

ଅସୁରକ୍ଷିତ ବେଦାନ୍ତ ଖଣି ତଦନ୍ତ ଆଜିଠୁ

ଓସ୍ତପାଳ କ୍ରୋମାଇଟ୍ ଖଣି।

ଡିଜିଏମ୍‌ଏସ୍ ଅଧିକାରୀ ଦେଲେ ସୂଚନା

ଯାଜପୁର ଅଫିସ, ୧୬।୬

ଯାଜପୁର ଜିଲା ସୁକିନ୍ଦା ଅଞ୍ଚଳରେ ବେଦାନ୍ତ ଦ୍ୱାରା କାର୍ଯ୍ୟକାରୀ ହେଉଥିବା ଓସ୍ତପାଳ କ୍ରୋମାଇଟ ଖଣି ଅସୁରକ୍ଷିତ ରହିଛି। ଏନେଇ ହୋଇଥିବା ଅଭିଯୋଗ ଉପରେ ଗୁରୁବାରଠାରୁ ତଦନ୍ତ ଆରମ୍ଭ ହେବ। ଏ ସଂକ୍ରାନ୍ତରେ ଭାରତ ସରକାରଙ୍କ ଡାଇରେକ୍ଟର ଜେନେରାଲ ଅଫ୍ ମାଇନ୍ସ ସେଫ୍‌ଟି(ଡିଜିଏମ୍‌ଏସ୍)ର ଭୁବନେଶ୍ୱର କ୍ଷେତ୍ର ଡେପୁଟି ଡାଇରେକ୍ଟର ଇନୁମୁଲା ସତ୍ୟନାରାୟଣ ବୁଧବାର ଇ-ମେଲ୍ ଯୋଗେ ଅଭିଯୋଗକାରୀ ସୁରେଶ କୁମାରଙ୍କୁ ସୂଚନା ଦେଇଛନ୍ତି। ଉକ୍ତ ସୂଚନା ଅନୁଯାୟୀ ଡିଜିଏମ୍‌ଏସ୍‌ର ଅଧିକାରୀ ଗୁରୁବାର ୧୭।୬।୨୦୨୧ ପୂର୍ବାହ୍ନ ୧୦ଟାରୁ ୧୮।୬।୨୦୨୧ ସନ୍ଧ୍ୟା ୬ଟା ପର୍ଯ୍ୟନ୍ତ ତଦନ୍ତ କରିବେ। ଅଭିଯୋଗକାରୀ ସୁରେଶ କୁମାରଙ୍କୁ ଏହି ତଦନ୍ତ ସମୟରେ ଉପସ୍ଥିତ ରହିବାକୁ ଉକ୍ତ ଇ-ମେଲ୍ ସୂଚନାରେ ଦର୍ଶାଯାଇଛି। ସୂଚନାଯୋଗ୍ୟ ଯେ, ସୁରେଶ କୁମାର ଓସ୍ତପାଳ କ୍ରୋମାଇଟ ଖଣି ଗୁରୁତର ଭାବେ ଅସୁରକ୍ଷିତ ହୋଇଥିବା ନେଇ କେନ୍ଦ୍ର ସରକାରଙ୍କ ୱେବ୍‌ପୋର୍ଟାଲ 'ସେଣ୍ଟ୍ରାଲାଇଜଡ୍ ପବ୍ଲିକ ଗ୍ରିଭାନ୍ସ ରିଡ୍ରେସ ଆଣ୍ଡ ମନିଟରିଂ ସିଷ୍ଟମ୍' ମାଧ୍ୟମରେ ଗତ ୯।୪।୨୦୨୧ ଏବଂ ୧୬।୪।୨୦୨୧ରେ ଅଭିଯୋଗ କରିଥିଲେ। ଏନେଇ ଧରିତ୍ରୀରେ ସବିଶେଷ ତଥ୍ୟ ଭିତ୍ତିକ ଖବର ଗତ ୧୫।୬।୨୦୨୧ରେ ପ୍ରକାଶ ପାଇଥିଲା। ଏହାପରେ ଡିଜିଏମ୍‌ଏସ୍ ପକ୍ଷରୁ ତତ୍ପରତା ପ୍ରକାଶ ପାଇଛି। ଓସ୍ତପାଳ ଖଣି ଗର୍ତ୍ତଠାରୁ ମାତ୍ର ୨୦ ମିଟର ଦୂରରେ ଥିବା ୭୮ ମିଟର ଡମ୍ପ ଶ୍ରମିକ ତଥା କର୍ମଚାରୀଙ୍କ ପାଇଁ ବିପଦ ଭାବେ ଠିଆ ହୋଇଛି। ଏହା ପୂର୍ବରୁ ୪ ଥର ଡମ୍ପ ଭୁଶୁଡି ଶ୍ରମିକଙ୍କ ପାଇଁ ବିପଦର କାରଣ ହୋଇସାରିଛି। ଯେତେ ଥର ଅଭିଯୋଗ କରାଯାଇଥିଲେ ହେଁ ବିଭାଗ ସ୍ତରରେ କୌଣସି ପଦକ୍ଷେପ ନିଆଯାଉ ନାହିଁ ବୋଲି ସୁରେଶ କୁମାର ତାଙ୍କ ଅଭିଯୋଗରେ ଦର୍ଶାଇ ଆସିଛନ୍ତି। ଅନ୍ୟପକ୍ଷେ ଏହି ବିପଦରୁ ତ୍ରାହି ପାଇବାକୁ ବେଦାନ୍ତ ଅନ୍ୟକୁ ଲିଜ୍ ଦେବାକୁ ଯୋଜନା ରଖିଛି। ତେବେ ଉପଯୁକ୍ତ ଭାବେ ନିରପେକ୍ଷ ତଦନ୍ତ କରାଗଲେ ବେଦାନ୍ତର ଏଭଳି ବେଆଇନ ଉତ୍ତୋଳନ ଉପରେ ରହସ୍ୟ ଉନ୍ମୋଚନ ହୋଇପାରିବ ବୋଲି ଅଭିଯୋଗକାରୀ ଓ ଅଞ୍ଚଳବାସୀ ଆଶା ପ୍ରକାଶ କରିଛନ୍ତି।

୩ ପରୀକ୍ଷାଫଳ ଆଧାରରେ ମୂଲ୍ୟାୟନ

ସିବିଏସ୍‌ଇ ଦ୍ୱାଦଶ

- ଆଜି ସୁପ୍ରିମକୋର୍ଟରେ ରିପୋର୍ଟ ଦାଖଲ କରିବ କମିଟି
- ଜୁଲାଇ

ଆଜିର ମନ୍ତବ୍ୟ

ଭାରତ-ପ୍ରଶାନ୍ତ ମହାସାଗରୀୟ ଅଞ୍ଚଳରେ ନୂଆଦିଲ୍ଲୀ ମୁକ୍ତ, ଅବାଧ ନୌଚଳାଚଳ ଲାଗି ଆହ୍ୱାନ ଦେଇଆସିଛି।
-ରାଜନାଥ ସିଂ, ପ୍ରତିରକ୍ଷା ମନ୍ତ୍ରୀ

ଜନ୍ମଦିନର ଶୁଭେଚ୍ଛା

ନାମ: .....
ବୟସ:.....
ଜନ୍ମ ତାରିଖ: .....

ଗୁଗୁଲୁ
ପରିବାରବର୍ଗ

ରଜନୀ
ପରିବାରବର୍ଗ

ଏଠାରେ ୨ X ୨ ସେ.ମି. ଫଟୋ ଲଗାନ୍ତୁ

ସର୍ତ୍ତାବଳୀ: ଏହି କୁପନ ବ୍ୟବହାର କରି ସମ୍ପୂର୍ଣ୍ଣ ମାଗଣାରେ ଜନ୍ମଦିନର ଶୁଭେଚ୍ଛା ଜଣାନ୍ତୁ। ଫଟୋଗ୍ରାଫ ସହିତ କୁପନଟି ପ୍ରକାଶନ ତାରିଖର ୭ ଦିନ ପୂର୍ବରୁ ଜନ୍ମଦିନ ଶୁଭେଚ୍ଛା, ଧରିତ୍ରୀ, ବି-୨୬, ରସୁଲଗଡ ଶିଳ୍ପାଞ୍ଚଳ, ଭୁବନେଶ୍ୱର-୧୦ ଠିକଣାରେ ପହଞ୍ଚିବା ଆବଶ୍ୟକ।

ଓକିଲାତିନାମାରେ ଅତିରିକ୍ତ ଷ୍ଟାମ୍ପ୍ ଫି' ଲାଗୁ ୬ ସପ୍ତାହ ଘୁଞ୍ଚିଲା

ଭୁବନେଶ୍ୱର,୧୬।୬(ବ୍ୟୁରୋ)

ଓଡ଼ିଶା ଷ୍ଟେଟ୍ ବାର କାଉନ୍‌ସିଲ ଆଡ୍‌ଭୋକେଟ୍‌ସ ଓ୍ୱେଲ୍‌ଫେୟାର କର୍ପସ ଫଣ୍ଡ୍ ଷ୍ଟାମ୍ପ୍ କାର୍ଯ୍ୟକାରିକୁ ସ୍ଥଗିତ ରଖାଯାଇଛି। ପ୍ରତ୍ୟେକ ଓକିଲାତି ନାମାରେ ଏବାବଦକୁ ୧୦୦ ଟଙ୍କାର ଅତିରିକ୍ତ ଷ୍ଟାମ୍ପ୍ ଫି' ଲଗାଇବାକୁ ନୂଆ ନିୟମ କରାଯାଇଛି। ହେଲେ ରାଜ୍ୟର ଆଇନଜୀବୀ ତଥା ଓକିଲ ସଂଘମାନେ ବିରୋଧ କରିବାପରେ ଏହାର କାର୍ଯ୍ୟକାରିତାକୁ ଆଉ ୬ ସପ୍ତାହ ଘୁଞ୍ଚାଇ ଦିଆଯାଇଛି। ଏନେଇ ରାଜ୍ୟ ବାର କାଉନସିଲ ସମସ୍ତ ସହବନ୍ଧିତ ଓକିଲ ସଂଘକୁ ପତ୍ର ମାଧ୍ୟମରେ ଜଣାଇଦେଇଛି। ଏହି ନୂତନ ନିୟମ ଗତ ମେ ୧୪ରୁ କାର୍ଯ୍ୟକାରୀ ହେବାର ଥିଲା। ହେଲେ ଆରମ୍ଭରୁ ବିରୋଧ କରାଯିବାରୁ ଏହାର କାର୍ଯ୍ୟକାରିତାକୁ ପ୍ରଥମ ପର୍ଯ୍ୟାୟରେ ଜୁନ୍ ୧୭ ପର୍ଯ୍ୟନ୍ତ ସ୍ଥଗିତ ରଖାଯାଇଥିଲା। ତେବେ ରାଜ୍ୟ ବାର୍ କାଉନ୍‌ସିଲ୍‌ର ଚିଠି ପାଇବା ପରେ ବୁଧବାର ଭର୍ଚୁଆଲ ମୋଡ୍‌ରେ ଖୋର୍ଦ୍ଧା ଓ ପୁରୀ ଜିଲାର ସମସ୍ତ ଓକିଲ ସଂଘ ସମେତ ଭୁବନେଶ୍ୱର ଓକିଲ ସଂଘ ପକ୍ଷରୁ ଏକ ବୈଠକ ବସିଥିଲା। ଏଥିରେ ଭୁବନେଶ୍ୱର ଓକିଲ ସଂଘ ସଭାପତି ନିର୍ମଳ କିଶୋର ରଥ, ସମ୍ପାଦକ ରାଜକିଶୋର ଦାସ, ଉପସଭାପତି ଦେବୀଦତ୍ତ ବାରିକ, ଯୁଗ୍ମ ସମ୍ପାଦକ ଅଶୋକ ବଡପଣ୍ଡା, କୋଷାଧ୍ୟକ୍ଷ ଲିଙ୍ଗରାଜ ମହାରଣା ଓ କାର୍ଯ୍ୟକାରୀ ସଦସ୍ୟମାନେ ଯୋଗଦେଇ ଓକିଲାତିନାମାରେ ୧୦୦ ଟଙ୍କାର ଅତିରିକ୍ତ ଷ୍ଟାମ୍ପ୍ ଫି'କୁ ପ୍ରତ୍ୟାହାର ପାଇଁ ଦାବି ରଖିଥିଲେ। ସୂଚନାଯୋଗ୍ୟ, କୋଭିଡ୍ ସମୟରେ ଏପରି ଅତିରିକ୍ତ ଷ୍ଟାମ୍ପ ଫି ଦେବା ନିୟମକୁ ପ୍ରତ୍ୟାହାର ସୋମବାର ନିଖିଳ ଓଡ଼ିଶା ଆଇନଜୀବୀ ସଂଘ ଓ ଭୁବନେଶ୍ୱର ଓକିଲ ସଂଘ ଦାବି କରି ଆନ୍ଦୋଳନ ଚେତାବନୀ ଦେଇଥିଲା।

ଟିକାକରଣ: ରାଶନ କାର୍ଡ ପରିଚୟ ପତ୍ର ହୋଇପାରିବ

ଭୁବନେଶ୍ୱର, ୧୬।୬(ବ୍ୟୁରୋ) – ଏଣିକି ରାଶନ କାର୍ଡକୁ ମଧ୍ୟ ଟିକାକରଣବେଳେ ପରିଚୟ ପତ୍ର ଭାବେ ବ୍ୟବହାର କରିହେବ। ଟିକାକରଣ ପାଇଁ କୋଭିନ ପୋର୍ଟାଲରେ ୭ ପ୍ରକାରର ପରିଚୟ ପତ୍ରକୁ ହିତାଧିକାରୀମାନେ ବ୍ୟବହାର କରିବା ପାଇଁ ବ୍ୟବସ୍ଥା ରହିଛି। ନିକଟରେ ୟୁନିକ୍ ଡିଜାବିଲିଟି ଆଇଡେଣ୍ଟିଫିକେଶନ କାର୍ଡ(ୟୁଡିଆଇଡି)କୁ ମଧ୍ୟ ସାମିଲ କରାଯାଇଥିଲା। ଏବେ ଏଥିରେ ରାଜ୍ୟ ସରକାର ରାଶନ କାର୍ଡକୁମଧ୍ୟ ସାମିଲ କରିଛନ୍ତି। ରାଶନ କାର୍ଡରେ ନାମ, ଲିଙ୍ଗ, ଫଟୋ ଏବଂ ବୟସ ରହିଥିବାରୁ ଏହାକୁ ଟିକାକରଣ ସମୟରେ ପରିଚୟପତ୍ର ଭାବେ ବ୍ୟବହାର କରିହେବ। ଏହା ବିପିଏଲ୍ ବା ଅନ୍ତ୍ୟୋଦୟ ବର୍ଗର ହିତାଧିକାରୀଙ୍କୁ ମଧ୍ୟ ସହଯୋଗ କରିବ। ତେଣୁ ପ୍ରୋଗ୍ରାମ ଅଫିସର, ମ୍ୟାନେଜର, ଭ୍ୟାକ୍ସିନେଟରଙ୍କୁ ଏ ସମ୍ପର୍କରେ ଜଣାଇଦେବା ପାଇଁ ସ୍ୱାସ୍ଥ୍ୟ ବିଭାଗ ପକ୍ଷରୁ କୁହାଯାଇଛି। ଏ ନେଇ ବୁଧବାର ସ୍ୱାସ୍ଥ୍ୟ ବିଭାଗ ଅତିରିକ୍ତ ମୁଖ୍ୟ ଶାସନ ସଚିବ ପ୍ରଦୀପ୍ତ କୁମାର ମହାପାତ୍ର ସମସ୍ତ ଜିଲାପାଳ, ମହାନଗର କମିଶନର ଓ ଜିଲା ମୁଖ୍ୟ ଚିକିତ୍ସାଧିକାରୀଙ୍କୁ ଚିଠି ଲେଖି ଜଣାଇଛନ୍ତି।

ଶିଶୁଙ୍କଠାରେ ଦୀର୍ଘମିଆଦୀ କୋଭିଡ୍ କମ୍ ଦେଖାଯାଏ

ଭୁବନେଶ୍ୱର,୧୬।୬(ବ୍ୟୁରୋ): କୋଭିଡ୍‌ରୁ ସୁସ୍ଥ ହେବା ପରେ ବି ଆକ୍ରାନ୍ତଙ୍କ ଶରୀରରେ ଅନେକ ଲକ୍ଷଣ ଦେଖାଯାଉଛି। ଅତିଶୀଘ୍ର ଅବଶ ହୋଇପଡ଼ିବା, ରାତିରେ ନିଦ ନ ହେବା, ଭୋକ କମିଯିବା, ଛାତି ବଥା, କାଶ, ଧଇଁସଇଁ ଲାଗିବା, ପେଟ କାଟିବା, ମୁଣ୍ଡ ବିନ୍ଧିବା, ଚିଡ଼ିଚିଡ଼ା, ମନେ ନ ରହିବା ଭଳି ଲକ୍ଷଣ ସାଙ୍ଗକୁ ଖାଦ୍ୟନଳୀ, ଏଣ୍ଡୋକ୍ରାଇନ୍, ହୃତ୍‌ପିଣ୍ଡ ସହିତ ସ୍ନାୟବିକ ସମସ୍ୟାର ସମ୍ମୁଖୀନ ହେଉଛନ୍ତି। ଏସବୁ ଲକ୍ଷଣ ଯଦି ୩ ମାସ ବା ୧୨ ସପ୍ତାହ ରହିଲେ ଦୀର୍ଘମିଆଦୀ କୋଭିଡ୍ ବା ପୋଷ୍ଟ କୋଭିଡ୍ ସିଣ୍ଡ୍ରୋମ କୁହାଯାଏ। ଏହି ଲକ୍ଷଣ ସାଧାରଣତଃ କୋଭିଡ୍‌ରୁ ସୁସ୍ଥ ହେବା ପରେ ମାସେରୁ ଦୁଇ ମାସ ମଧ୍ୟରେ କମିଯାଇଥାଏ। କିନ୍ତୁ କିଛି ଲୋକ ଏହି ଲକ୍ଷଣ ସହ ସେମାନେ ଲଙ୍ଗ୍ କୋଭିଡ୍ ଅବସ୍ଥାକୁ ଯାଇଥାନ୍ତି ଏବଂ ଚିକିତ୍ସାର ଆବଶ୍ୟକ କରିଥାନ୍ତି ବୋଲି କଟକ ଏସ୍‌ସିବି ମେଡିକାଲ କଲେଜର ମେଡିସିନ ବିଭାଗ ମୁଖ୍ୟ ଡା. ଜୟନ୍ତ ପଣ୍ଡା କହିଛନ୍ତି। ବୁଧବାର ସୂଚନା ଓ ଲୋକ ସମ୍ପର୍କ ବିଭାଗ ପକ୍ଷରୁ ଆୟୋଜିତ ସଚେତନତାଭିତ୍ତିକ କାର୍ଯ୍ୟକ୍ରମରେ ଡା. ପଣ୍ଡା କହିଛନ୍ତି, ଶିଶୁଙ୍କଠାରେ ଦୀର୍ଘମିଆଦୀ କୋଭିଡ୍ ପ୍ରାୟତଃ କମ୍ ଦେଖାଯାଏ। ଯେଉଁମାନଙ୍କର ମଧୁମେହ, କିଡ୍‌ନୀଜନିତ, ଶ୍ୱାସ, କର୍କଟ ଭଳି ଜଟିଳ ରୋଗ ଥିଲେ, ସେମାନଙ୍କର ପୋଷ୍ଟ କୋଭିଡ୍ ଲକ୍ଷଣ ଆସେ ଏବଂ ସେମାନେ ଚିକିତ୍ସାର ଆବଶ୍ୟକ କରିଥାନ୍ତି। କିନ୍ତୁ ଦୀର୍ଘମିଆଦୀ କୋଭିଡ୍ ରୋଗୀ ସଂକ୍ରାମକ ନୁହନ୍ତି। ତାଙ୍କଠାରୁ ରୋଗ ଡେଇଁବନି। ଏଥିରୁ ମୁକ୍ତି ପାଇଁ ପୀଡିତଙ୍କ ସ୍ୱାସ୍ଥ୍ୟାବସ୍ଥା ଉପରେ ନିର୍ଭର କରେ। ଯିଏ ଯେତେ ଗୁରୁତର ଥିବେ, ଭଲ ହେବାକୁ ସେତେ ଡେରି ହୋଇଥାଏ। ସାମାନ୍ୟ ବା ମଧ୍ୟମରେ ଆକ୍ରାନ୍ତ ଥିଲେ ଶୀଘ୍ର ଭଲ ହୋଇଯାଇଥାନ୍ତି। ଯେଉଁମାନେ ଗୁରୁତର ହୋଇଥାନ୍ତି, ସେମାନଙ୍କୁ ୧ରୁ ୩ ମାସ ଲାଗିଥାଏ ବୋଲି ଡା. ପଣ୍ଡା କହିଛନ୍ତି।

ଢଗଢମାଳି

(କ୍ରମେ ଲୋକମୁଖରୁ ଓ ଜନମାନସରୁ ବିସ୍ମୃତ ହେଉଥିବା ଢଗଢମାଳିକୁ ପାଠିକା-ପାଠକଙ୍କ ନିକଟରେ ପହଞ୍ଚାଇବା ସକାଶେ ଧରିତ୍ରୀର ପ୍ରୟାସ)

କହି ଜାଣିଲେ କଦଳୀ ମୁଣ୍ଡା ବିକାଯାଏ।
କହି ନ ଜାଣିଲେ ମାଗୁର ମାଛ ସଢୁଥାଏ।

ଜଣେ ଯଦି ଭଲ କଥା କହିପାରେ, ତାହେଲେ ସେ ଖରାପ ଜିନିଷକୁ ମଧ୍ୟ ଖୁବଶୀଘ୍ର ଉପଯୁକ୍ତ ମୂଲ୍ୟରେ ବିକ୍ରି କରି ଦେଇପାରେ। କହି ନ ଜାଣିଲେ ଭଲ ଜିନିଷ ମଧ୍ୟ ବିକ୍ରି ନ ହୋଇ ପଡି ରହେ। ବ୍ୟବସାୟରେ ସଫଳତା ପାଇଁ ମଧୁର ବଚନ ଓ ଉତ୍ତମ ବ୍ୟବହାରର ଅଧିକ ଗୁରୁତ୍ୱ ରହିଥିବା ଅର୍ଥରେ ଏଭଳି ଉକ୍ତି ଉଲ୍ଲେଖ କରାଯାଇଛି।

ଓଡ଼ିଆ ଢଗଢମାଳି ଓ ରୁଢ଼ି ପ୍ରୟୋଗ – ଏ.କେ. ମିଶ୍ର ପବ୍ଲିଶର୍ସ ପ୍ରା:ଲିଃ

classifieds Everyday 0674-2580101, 2549302

business

Mo Hindustan Jewellers Bhubaneswar started online gold ornaments sale and door step delivery. Please call for more detail 9437160289 or 9437033691. D-20835

ପାଠକଙ୍କ ପାଇଁ ସୂଚନା: କ୍ଲାସିଫାଏଡରେ ପ୍ରକାଶିତ କେତେକ ବିଜ୍ଞାପନକୁ ଭିତ୍ତିକରି କିଛି ପାଠକ ଠକାମିର ଶିକାର ହେଉଥିବା ଆମର ଦୃଷ୍ଟିଗୋଚର ହେଉଛି। ବିଜ୍ଞାପନ ଦେଉଥିବା ସଂସ୍ଥାମାନଙ୍କ ସହ କାରବାର କରିବା ପୂର୍ବରୁ ସବିଶେଷ ତଥ୍ୟ ଓ ନିଜର ବିବେକ ଖଟାଇ କାରବାର କରନ୍ତୁ। ଏଥିପାଇଁ ଧରିତ୍ରୀ କର୍ତ୍ତୃପକ୍ଷ ଦାୟୀ ରହିବେ ନାହିଁ।

AFFIDAVIT

Before Executive Magistrate, R.Udayagiri, Gajapati, I, Puspanjali Dalai, W/o. Late Arjun Dalai, Vill: Chadiapada, Parimala, R.Udayagiri, Gajapati Dist. and my Aadhaar No. 9463 6312 3317 and my School name recorded as Puspalata Rauta. Both Puspalata Rauta & Puspanjali Dalai are same person. Henceforth, I shall be known as Puspanjali Dalai for all purpose. D-66660

ଚାଷୀମୃତ୍ୟୁ ଘଟଣା, ପ୍ରଶାସନିକ ତଦନ୍ତ ଆରମ୍ଭ

ବରଗଡ଼ ଅଫିସ୍,୧୬।୬

ବରଗଡ଼ ଜିଲା ବରପାଲି ଥାନା ଅନ୍ତର୍ଗତ ବାରଗୁଡ଼ା ଗ୍ରାମରେ ମଙ୍ଗଳବାର ଘଟିଥିବା ଚାଷୀ ମୃତ୍ୟୁ ଘଟଣାର ପ୍ରଶାସନିକ ତଦନ୍ତ ଆରମ୍ଭ ହୋଇଛି। ବୁଧବାର ବରଗଡ଼ ଉପଜିଲାପାଳ ଶୁଭେନ୍ଦ୍ର କୁମାର ସାମଲ, ବରପାଲି ତହସିଲଦାର ଅକ୍ଷୟ କୁମାର ବାଗ, ବିଡ଼ିଓ ବିକ୍ରମ କୁଜୁରା ପ୍ରମୁଖ ମୃତଚାଷୀ ଭାଗିରଥି ପ୍ରଧାନଙ୍କ ଘରକୁ ପହଞ୍ଚିଥିଲେ। ସେଠାରେ ଶୋକାକୁଳ ପରିବାର ଲୋକଙ୍କ ସମବେଦନା ଜଣାଇବା ସହିତ ମୃତକଙ୍କ ସ୍ତ୍ରୀ ସୁବର୍ଣ୍ଣ ଏବଂ ପୁଅ ପଦ୍ମଲୋଚନଙ୍କୁ ଘଟଣା ସମ୍ପର୍କରେ ପଚରାଉଚୁରା କରିଥିଲେ। ଏହା ସହିତ ମୃତଚାଷୀଙ୍କ ଖଳାକୁ ଯାଇ ସେଠାରେ ପଡ଼ିଥିବା ଧାନକୁ ଦେଖିଥିଲେ । ସେହିପରି ଜୟ କିଶାନ ଆନ୍ଦୋଳନର ଏକ ପ୍ରତିନିଧି ଦଳ ମଧ୍ୟ ମୃତଚାଷୀଙ୍କ ପରିବାର ଲୋକଙ୍କୁ ଭେଟି ସମବେଦନା ଜଣାଇଥିଲେ।

ପ୍ରଶାସନିକ ଅଧିକାରୀମାନେ ମୃତଚାଷୀଙ୍କ ପରିବାର ଲୋକଙ୍କୁ ଭେଟୁଛନ୍ତି ।

ଚାଷୀନେତା ଲିଙ୍ଗରାଜ, ଚଞ୍ଚଳ ପ୍ରଧାନ, ହର ବଣିଆ, କିଶୋର ସାହୁ ପ୍ରମୁଖ ଏହି ପ୍ରତିନିଧି ଦଳରେ ଥିଲେ। ଫସଲହାନୀ ଯୋଗୁ ଭାଗିରଥି ଆତ୍ମହତ୍ୟା କରିଛନ୍ତି । ଫଳରେ ମୃତଚାଷୀଙ୍କୁ ୧୦ଲକ୍ଷ ଟଙ୍କାର କ୍ଷତିପୂରଣ ଦେବାକୁ ଜୟ କିଶାନ ଆନ୍ଦୋଳନ ଦାବି କରିଛି । ଭାଜପା ରାଜ୍ୟ କାର୍ଯ୍ୟକାରିଣୀ ସଭ୍ୟ ସନତ ଗଡ଼ତିଆ, ପଦ୍ମଲୋଚନ ସାହୁ, ଧିରୋଜ ପ୍ରଧାନ, ଶୁକଦେବ ପ୍ରଧାନ ପ୍ରମୁଖ ମୃତଚାଷୀଙ୍କ ପରିବାରବର୍ଗଙ୍କୁ ଭେଟି ସମବେଦନା ଜଣାଇଥିଲେ। ମୃତଚାଷୀଙ୍କ ପରିବାର ଲୋକଙ୍କୁ ୧୦ଲକ୍ଷ ଟଙ୍କା କ୍ଷତିପୂରଣ, ପରିବାରର ଜଣଙ୍କୁ ସରକାରୀ ଚାକିରି ତୁରନ୍ତ ପ୍ରଦାନ କରିବା ପଇଁ ଭାଜପା ଦାବି କରିଛି ।

ସୁକନ୍ୟା ଯୋଜନା ଜମା ଖାତରୁ ଟଙ୍କା ଆତ୍ମସାତ୍ ଅଭିଯୋଗ

ଲୋଇସିଂହା,୧୬।୬(ଡି.ଏନ.ଏ)

ଲୋଇସିଂହା ବ୍ଲକ ବାଦିବାହାଲ ଆଞ୍ଚଳିକ ଡାକ ଘରେ ଜମା କରୁଥିବା ସୁକନ୍ୟା ଯୋଜନାର ଟଙ୍କା ଆତ୍ମସାତ ନେଇ ବିଶାଳପାଲି ଓ କଠାରପାଲି ଗ୍ରାମର କେତେକ ଜମାକାରୀ ଲୋଇସିଂହା ସବପୋଷ୍ଟ ଅଫିସରେ ବୁଧବାର ଫେରାଦ ହୋଇଛନ୍ତି। ବିଶାଳପାଲି ଓ କଠାରପାଲିର ଗୁଣନିଧି ବିଶ୍ୱାଳ, ଶ୍ୟାମ କଠାର, ପ୍ରହଲ୍ଲାଦ କଠାର, ସୁବିନ କଠାର ପ୍ରମୁଖ ସବ ପୋଷ୍ଟ ଅଫିସକୁ ଆସି ସେମାନଙ୍କ ଝିଅଙ୍କ ନାମରେ ସୁକନ୍ୟା ଯୋଜନାରେ ଜମା କରୁଥିବା ଟଙ୍କା ନ ଥିବା ଜଣାଇଥିଲେ। ପୋଷ୍ଟମାଷ୍ଟର ଅନୀଲ ବାରିକ ଏ ନେଇ କୌଣସି ସନ୍ତୋଷଜନକ ଉତ୍ତର ଦେଉ ନ ଥିଲେ। ଶ୍ୟାମ କଠାରଙ୍କ ଅଭିଯୋଗ ହେଲା ୨୦୧୭ ମସିହାରେ ତାଙ୍କ ଝିଅ ନାମରେ ଖାତା ଖୋଲି ଜମି କରି ଆସୁଛନ୍ତି। ମୋଟ ୧୪ ହଜାର ୮ଶହ ଟଙ୍କା ଜମା କରିଛନ୍ତି। ହେଲେ ବୁଧବାର ଲୋଇସିଂହା ସବ ପୋଷ୍ଟ ଅଫିସରେ ଖାତା ଯାଞ୍ଚ ପରେ ସେହି ଖାତାରେ ୫ ହଜାର ୮ ଶହ ରହିଥିବା ଜାଣିବାକୁ ପାଇଥିଲେ । ତାଙ୍କ ଝିଅ ଖାତାରୁ ପ୍ରାୟ ୯ ହଜାର ଟଙ୍କା ନ ଥିବା ଜାଣିବାକୁ ପାଇଥିଲେ । ଏପରି ସମସ୍ତଙ୍କ ଖାତାରୁ ହଜାର ହଜାର ଟଙ୍କା ଆତ୍ମସାତ କରାଯାଇଥିବା ଅଭିଯୋଗ ହୋଇଛି।

ପ୍ରଥମ ପୃଷ୍ଠାରୁ...

ବାଧ୍ୟତାମୂଳକ ...

ହଲ୍ ମାର୍କକୁ ଶୁଦ୍ଧତାର ପ୍ରତୀକ ଭାବେ ଧରାଯାଇଥାଏ। ଏହା ଜୁଏଲର୍ସଙ୍କ ବିଶ୍ୱସନୀୟତାକୁ ବଢ଼ାଇବାରେ ସହାୟକ ହୋଇଥାଏ। ଏହି ବ୍ୟବସ୍ଥା ପ୍ରଥମେ ଇଚ୍ଛାଧୀନ ରହିଥିଲା। ବର୍ତ୍ତମାନ ସରକାର ଏହାକୁ ବାଧ୍ୟତାମୂଳକ ଭାବେ ଲାଗୁ କରିଛନ୍ତି। ସରକାର ପର୍ଯ୍ୟାୟ ଭିତ୍ତିରେ ଏ ନେଇ ସମ୍ପୂର୍ଣ୍ଣ ପ୍ରକ୍ରିୟାକୁ ଶେଷ କରିବେ। ପ୍ରଥମ ପର୍ଯ୍ୟାୟରେ ଦେଶର ୨୫୬ ଜିଲାରେ ଏହା ଲାଗୁ ହେବ। ଫଳରେ ଏହି ଜିଲାଗୁଡ଼ିକରେ ଜୁଏଲର୍ସମାନେ କେବଳ ୧୪, ୧୮ ଏବଂ ୨୨ କ୍ୟାରେଟ ସୁନାଗହଣା ବିକ୍ରି କରିପାରିବେ। ଉଲ୍ଲେଖଯୋଗ୍ୟ, ୨୦୦୦ ଏପ୍ରିଲଠାରୁ ବ୍ୟୁରୋ ଅଫ୍ ଇଣ୍ଡିଆନ ଷ୍ଟାଣ୍ଡାର୍ଡସ(ବିଆଇଏସ୍) ପକ୍ଷରୁ ହଲ୍ ମାର୍କିଂ ସ୍କିମ୍ କାର୍ଯ୍ୟକାରୀ କରାଯାଇଥିଲା। ବର୍ତ୍ତମାନ ଏହି ସ୍କିମ୍ ପରିସରରେ ୪୦% ଜୁଏଲର୍ସ କାର୍ଯ୍ୟ କରୁଛନ୍ତି। ଅଂଶୀଦାରଙ୍କ ସହ ବିସ୍ତୃତ ଆଲୋଚନା ପରେ ସୁନା ଶିଳ୍ପରେ ବାର୍ଷିକ ୪୦ ଲକ୍ଷ ଟଙ୍କା ପର୍ଯ୍ୟନ୍ତ କାରବାର କରୁଥିବା ବ୍ୟବସାୟୀଙ୍କୁ ଏହି ନିୟମ ପରିସରରୁ ବାହାରେ ରଖାଯାଇଛି। ସରକାରଙ୍କ ବାଣିଜ୍ୟ ନିୟମ ଅନୁସାରେ ଜୁଏଲେରି ରପ୍ତାନି ଏବଂ ଜୁଏଲେରିର ପୁନଃ ଆମଦାନୀ କରୁଥିବା ଟ୍ରେଡରଙ୍କ ଲାଗି ନିୟମ ବାଧ୍ୟତାମୂଳକ ନୁହେଁ। ଏହାବାଦ ଅନ୍ତର୍ଜାତୀୟ ଏକ୍‌ଜିବିସନ ମଞ୍ଜୁରୀପ୍ରାପ୍ତ ବି ଟୁ ବି ଘରୋଇ ପ୍ରଦର୍ଶନୀରେ ବ୍ୟବହାର ହେଉଥିବା ଜୁଏଲେରି ନୂଆ ନିୟମ ପରିସରରେ ଆସୁନାହିଁ। ସେହିଭଳି ସୁନା ଘଣ୍ଟା, ଫାଉଣ୍ଟେନ ପେନ୍, କୁନ୍ଦନ, ପୋଲକି ଏବଂ ଜଦାଓ ଭଳି ସ୍ୱତନ୍ତ୍ର ଧରଣର ଗହଣା କ୍ଷେତ୍ରରେ ହଲ୍ ମାର୍କିଂ କଡ଼ାକଡ଼ି କରାଯାଇନାହିଁ। ସରକାରଙ୍କ ନୂଆ ପଦକ୍ଷେପ ଦ୍ୱାରା ଗ୍ରାହକ ବିଶେଷ ଭାବେ ଲାଭବାନ ହୋଇପାରିବେ ବୋଲି ଆଶା କରାଯାଉଛି। ଏଭଳି ନିଷ୍ପତ୍ତିର କାର୍ଯ୍ୟକାରିତାକୁ ନେଇ ଜୁଏଲେରି ଶିଳ୍ପ ପକ୍ଷରୁ ସ୍ୱାଗତ କରାଯାଇଛି।

କଟକଣା ଆଂଶିକ ...

ସକାଳ ୬ରୁ ଅପରାହ୍ନ ୧ଟା ଯାଏ ଅତ୍ୟାବଶ୍ୟକ ଦୋକାନ ଖୋଲା ରହିବ। ଏଥିସହିତ ଉଠା ଦୋକାନୀ, ଚୁଲା ବିକାଳି, ଜଳଖିଆ ଦୋକାନୀମାନଙ୍କୁ ବ୍ୟବସାୟ କରିବାକୁ ଅନୁମତି ଦିଆଯାଇଛି। ଜଳଖିଆ ଦୋକାନରୁ କେବଳ ପାର୍ସଲ ନେବାକୁ କୁହାଯାଇଛି। ସକାଳ ୬ରୁ ୯ଟା ଯାଏ ପ୍ରାତଃ ଭ୍ରମଣ, ସାଇକ୍ଲିଂ, ଜଗିଂ ଇତ୍ୟାଦି କରିବାକୁ ଅନୁମତି ଦିଆଯାଇଛି। ଦୁଗ୍ଧ ଚାଷୀଙ୍କ ସ୍ୱାର୍ଥକୁ ଦୃଷ୍ଟିରେ ରଖି ରାଜ୍ୟରେ ମିଠା ଦୋକାନ ଖୋଲା ରହିବ। ସମସ୍ତ ଜିଲାରେ ବ୍ୟାଙ୍କ, ଶିଳ୍ପ ସଂସ୍ଥା, ମତ୍ସ୍ୟ ଓ ପଶୁପାଳନ, ହୋମ୍ ଡେଲିଭେରି, ପେଟ୍ରୋଲ ପମ୍ପ, ଟେଲିକମ୍ ସେବା କାର୍ଯ୍ୟ ଜାରି ରହିବ। ବିଭିନ୍ନ ନିର୍ମାଣ କାର୍ଯ୍ୟ ଏବଂ ଏଥିସହିତ ସମ୍ପୃକ୍ତ ଦୋକାନ ଖୋଲା ରହିବ। ଇଲେକ୍ଟ୍ରିକାଲ ଦୋକାନ ମଧ୍ୟ ଖୋଲା ରହିବ। ମାଲ ପରିବହନ କରୁଥିବା ଗାଡ଼ି ଚଳାଚଳ କରିବ। ମାତ୍ର ବସ୍ ଚଳାଚଳ କରିବ ନାହିଁ। ସପ୍ତାହାନ୍ତ ଶଟ୍‌ଡାଉନ ପୂର୍ବଭଳି ବଳବତ୍ତର ରହିବ। ଶୁକ୍ରବାର ସନ୍ଧ୍ୟା ୬ଟାରୁ ସୋମବାର ସକାଳ ୫ଟା ଯାଏ ଶଟ୍‌ଡାଉନ ଜାରି ରହିବ। ବାହାଘର ଓ ଅନ୍ୟାନ୍ୟ କାର୍ଯ୍ୟକ୍ରମ ପାଇଁ ପୂର୍ବ ଘୋଷିତ ଗାଇଡ୍‌ଲାଇନ ଅନୁଯାୟୀ କଟକଣା ରହିବ। ମନ୍ଦିର ବନ୍ଦ ରହିବ, କିନ୍ତୁ ନୀତିକାନ୍ତି ଚାଲୁ ରହିବ। ଯାତ୍ରା ଏବଂ ଆଉଟ୍‌ଡୋର୍ ଶୁଟିଂ ବନ୍ଦ ରହିବ। ପଶ୍ଚିମବଙ୍ଗ ଓ ଆନ୍ଧ୍ର ପ୍ରଦେଶ ଚେକ୍ ପୋଷ୍ଟରେ କଟକଣା ଜାରିରହିବ। କିନ୍ତୁ ଝାଡ଼ଖଣ୍ଡ ଓ ଛତିଶଗଡ଼ରେ ସଂକ୍ରମଣ ହ୍ରାସ ପାଇଥିବାରୁ ସେହି ସବୁ ରାଜ୍ୟ ପାଇଁ ଥିବା ଚେକ୍ ପୋଷ୍ଟରୁ କଟକଣା ହଟାଯିବ। ଲକ୍‌ଡାଉନ ସମୟରେ ଲୋକମାନଙ୍କ ଯାତାୟାତ ଉପରେ କଟକଣା ରହିବ। ଅଯଥାରେ ବାହାରେ ବୁଲିବା କିମ୍ବା ଏକାଠି ହେବା ନେଇ କଟକଣାକୁ କଡ଼ାକଡ଼ି କରାଯାଇଛି। ଲକ୍‌ଡାଉନକୁ କଡ଼ାକଡ଼ି ଭାବେ ପରିଚାଳନା କରିବାକୁ ସମସ୍ତ ଜିଲାର ଏସ୍‌ପି, ପୋଲିସ କମିଶନରଙ୍କୁ ଜଣାଇ ଦିଆଯାଇଛି। ଲକ୍‌ଡାଉନ ସମୟରେ ମାଲ ପରିବହନ ଜାରି ରହିବ। ଲକ୍‌ଡାଉନ ବେଳେ ଟିକାକରଣ ଚାଲୁ ରହିବ। ଟିକା ନେବା ପାଇଁ ଯୋଗ୍ୟ ବ୍ୟକ୍ତି ନିକଟସ୍ଥ କୋଭିଡ୍ ଟିକାକରଣ କେନ୍ଦ୍ର(ସିଭିସି)କୁ ଟାକ୍ସି, ଅଟୋରିକ୍ସା କିମ୍ବା ନିଜର ଯାନବାହନ ସାହାଯ୍ୟରେ ଯାଇପାରିବେ। ଏଥିସହିତ ଲୋକମାନେ ସରକାରୀ କିମ୍ବା ଘରୋଇ କୋଭିଡ୍ ପରୀକ୍ଷା କେନ୍ଦ୍ରକୁ ଯାଇ ସ୍ୱାସ୍ଥ୍ୟ ପରୀକ୍ଷା କରିପାରିବେ। ମେଡିକାଲ କାରଣ ବ୍ୟତୀତ ଅନ୍ୟ କୌଣସି ବାହାନା ଦେଖାଇ ଲୋକମାନେ ଅନ୍ୟ ରାଜ୍ୟକୁ ଯାଇପାରିବେ ନାହିଁ। ସମସ୍ତ ଶିକ୍ଷାନୁଷ୍ଠାନ ବନ୍ଦ ରହିବ। ସବୁ ବ୍ୟବସାୟିକ ମେଳା, ବୈଠକ ଆଦି ଉପରେ କଟକଣା ଜାରି କରାଯାଇଛି। ସେଲୁନ, ବିୟୁଟି ପାର୍ଲର, ସ୍ପା, ସିନେମା ହଲ୍, ମଲ୍, ମାର୍କେଟ କମ୍ପ୍ଲେକ୍ସ, ଜିମ୍‌ନାସିୟମ, ସ୍ପୋର୍ଟସ କମ୍ପ୍ଲେକ୍ସ, ସୁଇମିଂ ପୁଲ୍, ଥିଏଟର, ପାର୍କ, ବାର୍, ଅଡିଟୋରିୟମ, ମିନାବଜାର ଇତ୍ୟାଦି ବନ୍ଦ ରହିବ। ସେହିପରି ଯାତ୍ରା, ଖୋଲା ମଞ୍ଚ ଉପରେ କଟକଣା ଜାରି କରାଯାଇଛି। ଇନ୍‌ଡୋର କିମ୍ବା ଆଉଟ୍‌ଡୋର ଟିଭି ସିରିଏଲ କିମ୍ବା ଚଳଚ୍ଚିତ୍ର ଶୁଟିଂ ହୋଇପାରିବ ନାହିଁ। ସାମାଜିକ, ଧାର୍ମିକ, ରାଜନୈତିକ, ସାଂସ୍କୃତିକ କାର୍ଯ

ନାଳ ନିକଟରୁ ମୟୂର ଉଦ୍ଧାର

ଘଣ୍ଟାପଡା,(ଡି.ଏନ.ଏ.)–ବୌଦ୍ଧ ଜିଲା କଣ୍ଟାମାଳ ରେଞ୍ଜ ଘଣ୍ଟାପଡା ଫରେଷ୍ଟ ସେକ୍‌ସନର ପୋଡାପଦର ନାଳ ପାଖରୁ ଏକ ମୟୂର ପକ୍ଷୀ ଉଦ୍ଧାର ହୋଇଛି । ମୟୂରକୁ ବନ ବିଭାଗକୁ ହସ୍ତାନ୍ତର କରାଯାଇଛି । ବୁଧବାର ସକାଳେ ଗ୍ରାମର ଉମା ଚୌହାନ ନାମୀ ଜଣେ ମହିଳା ଉକ୍ତ ନାଳ ନିକଟକୁ ଯାଇଥିଲେ । ଏହି ସମୟରେ ସେ ସେଠାରେ ଏକ ମୟୂରକୁ ଦେଖି ନାଳକୁ ଶୌଚ ହେବାକୁ ଆସିଥିବା କେତେଜଣ ବ୍ୟକ୍ତିଙ୍କୁ କହିଥିଲେ । ଖବରପାଇ ଗ୍ରାମର କେତେଜଣ ମୟୂରକୁ ଅକ୍ଷତ ଅବସ୍ଥାରେ ଧରି ଜଙ୍ଗଲ ବିଭାଗକୁ ଖବର ଦେଇଥିଲେ । କଣ୍ଟାମାଳ ରେଞ୍ଜର କ୍ଷୀରନ୍ଧି ପ୍ରଧାନଙ୍କ ନିର୍ଦ୍ଦେଶକ୍ରମେ ଘଣ୍ଟାପଡା ବନପାଳ ଓ ବନରକ୍ଷୀ ପହଞ୍ଚି ସ୍ୱାସ୍ଥ୍ୟ ପରୀକ୍ଷା କରି ସୁସ୍ଥ ଥିବା ଜଣାପଡିବା ପରେ ସଂରକ୍ଷିତ ଜଙ୍ଗଲରେ ଛାଡିବା ପାଇଁ ପ୍ରସ୍ତୁତି ଚାଲିଥିବା ପ୍ରକାଶ ।

କୋଭିଡ୍ ଯୁଦ୍ଧରେ ଡାକ୍ତର ଗୋଷ୍ଠୀ ଆଗରେ: ମୁଖ୍ୟମନ୍ତ୍ରୀ

ଭୁବନେଶ୍ୱର,୧୬।୬(ବ୍ୟୁରୋ)

ମୁଖ୍ୟମନ୍ତ୍ରୀ ନବୀନ ପଟ୍ଟନାୟକ ବୁଧବାର ଭିଡିଓ କନ୍‌ଫରେନ୍ସରେ ନବ ନିଯୁକ୍ତ ଡାକ୍ତରମାନଙ୍କ ସହ କଥା ହେଉଛନ୍ତି । ନିକଟରେ ୫–ଟି ସଚିବ ଭି.କେ.ପାଣ୍ଡିଆନ ।

- ୭୮୬ ନବନିଯୁକ୍ତ ଡାକ୍ତରଙ୍କ ସହ ମୁଖ୍ୟମନ୍ତ୍ରୀଙ୍କ ଆଲୋଚନା
- ସ୍ୱାସ୍ଥ୍ୟ ଭିତ୍ତିଭୂମି ପାଇଁ ୮୫୦୦ କୋଟି ବିନିଯୋଗ

ରାଜ୍ୟ ସରକାର ସ୍ୱାସ୍ଥ୍ୟ କ୍ଷେତ୍ରକୁ ପ୍ରାଥମିକତା ଦେଉଛନ୍ତି। ସେଥିପାଇଁ ସ୍ୱାସ୍ଥ୍ୟ ଭିତ୍ତିଭୂମି କ୍ଷେତ୍ରରେ ୮,୫୦୦କୋଟି ଟଙ୍କା ବିନିଯୋଗ କରାଯାଉଛି। ଓଡ଼ିଶା ପ୍ରଶାସନିକ ସେବା ଆୟୋଗ(ଓପିଏସ୍‌ସି) ଦ୍ୱାରା ନବନିଯୁକ୍ତ ୭୮୬ ଡାକ୍ତରଙ୍କ ସହ ଭିଡିଓ କନ୍‌ଫରେନ୍ସରେ ଆଲୋଚନା ବେଳେ ମୁଖ୍ୟମନ୍ତ୍ରୀ ନବୀନ ପଟ୍ଟନାୟକ ଏହା କହିଛନ୍ତି।

ମୁଖ୍ୟମନ୍ତ୍ରୀ କହିଛନ୍ତି, ସ୍ୱାସ୍ଥ୍ୟ ବ୍ୟବସ୍ଥାକୁ ସୁଦୃଢ଼ କରିବାକୁ ଗତ କିଛିବର୍ଷ ଭିତରେ ବହୁ ସଂଖ୍ୟାରେ ସ୍ୱାସ୍ଥ୍ୟ କର୍ମୀ ନିଯୁକ୍ତି ଦିଆଯାଇଛି। କରୋନା ମହାମାରୀ ବେଳେ ଡାକ୍ତରମାନଙ୍କ ଭୂମିକାକୁ ପ୍ରଶଂସା କରି ମୁଖ୍ୟମନ୍ତ୍ରୀ କହିଛନ୍ତି, ସମାଜରେ ଡାକ୍ତରମାନଙ୍କର ସ୍ୱତନ୍ତ୍ର ସମ୍ମାନ ରହିଛି। ଜନ୍ମ ଓ ମୃତ୍ୟୁ ସମୟରେ ଲୋକମାନେ ଡାକ୍ତରଙ୍କୁ ଭଗବାନ ମନେକରନ୍ତି। କରୋନା ସମୟରେ ଗତ ଦେଢ଼ବର୍ଷ ହେବ ଡାକ୍ତରମାନେ ଆଗ ଧାଡ଼ିର କରୋନା ଯୋଦ୍ଧା ଭାବେ କାର୍ଯ୍ୟ କରୁଛନ୍ତି। ଏଥିପାଇଁ ମୁଖ୍ୟମନ୍ତ୍ରୀ ଡାକ୍ତର ଗୋଷ୍ଠୀଙ୍କୁ ପ୍ରଶଂସା କରିଛନ୍ତି। ଜନସାଧାରଣଙ୍କ ସେବାକୁ ବାଛିଥିବାରୁ ନବନିଯୁକ୍ତ ଡାକ୍ତରମାନଙ୍କୁ ମୁଖ୍ୟମନ୍ତ୍ରୀ ସ୍ୱାଗତ କରିଛନ୍ତି। ଦୀର୍ଘ ବର୍ଷ କଠିନ ପରିଶ୍ରମ ବଳରେ ଡାକ୍ତର ହେବାର ସୌଭାଗ୍ୟ ଅର୍ଜନ କରିଥିବାରୁ ପରିବାର ଗର୍ବ ଅନୁଭବ କରୁଥିବେ। ଡାକ୍ତର ଗୋଷ୍ଠୀର ତୁମେମାନେ ରୋଲ୍ ମଡେଲ ବୋଲି କହିବା ସହ ଆଗାମୀ ଦିନରେ ସମସ୍ତ ପ୍ରକାର ସଫଳତା ହାସଲ କରିବା ନେଇ ମୁଖ୍ୟମନ୍ତ୍ରୀ କାମନା କରିଛନ୍ତି।

କରୋନା ମହାମାରୀ ସମଗ୍ର ବିଶ୍ୱ ସମେତ ଓଡ଼ିଶାରେ ଗୁରୁତର ପ୍ରଭାବ ପକାଇଛି। ରାଜ୍ୟର ସ୍ୱାସ୍ଥ୍ୟ ବ୍ୟବସ୍ଥା ଉପରେ ଗଭୀର ଚାପ ପଡୁଛି। ଡାକ୍ତର ଓ ସ୍ୱାସ୍ଥ୍ୟ କର୍ମୀଙ୍କ ଉତ୍ସର୍ଗୀକୃତ କାର୍ଯ୍ୟ ପାଇଁ ଆମେ ଏହି ଲଢ଼େଇରେ ଅନେକ ଲୋକଙ୍କ ଜୀବନ ବଞ୍ଚାଇବାରେ ସଫଳ ହୋଇପାରିଛୁ। ଯଦିଓ କୋଭିଡ୍ ସଂକ୍ରମଣ ହ୍ରାସପାଉଛି ତଥାପି ଆମକୁ ସତର୍କ ରହିବାକୁ ହେବ ବୋଲି ମୁଖ୍ୟମନ୍ତ୍ରୀ କହିଛନ୍ତି। ଏହି ଅବସରରେ ସ୍ୱାସ୍ଥ୍ୟମନ୍ତ୍ରୀ ନବ ଦାସ, ମୁଖ୍ୟ ଶାସନ ସଚିବ ସୁରେଶ ଚନ୍ଦ୍ର ମହାପାତ୍ର କଠିନ ସମୟରେ ସ୍ୱାସ୍ଥ୍ୟ ସେବା କ୍ଷେତ୍ରରେ ଯୋଗ ଦେଇଥିବାରୁ ନବନିଯୁକ୍ତ ଡାକ୍ତରମାନଙ୍କୁ ଅଭିନନ୍ଦନ ଜଣାଇଛନ୍ତି। ମୁଖ୍ୟମନ୍ତ୍ରୀଙ୍କ ସଚିବ(୫–ଟି) ଭି.କେ. ପାଣ୍ଡିଆନ ନବନିଯୁକ୍ତ ଡାକ୍ତରମାନଙ୍କ ସହ ଆଲୋଚନା ବେଳେ ୫–ଟି ବ୍ୟବସ୍ଥାକୁ ନିଜ ସେବାରେ ବାଧ୍ୟତାମୂଳକ ଭାବେ ପାଳନ କରି ଗରିବ ଲୋକଙ୍କ ସେବାରେ ନିଜକୁ ଉତ୍ସର୍ଗ କରିବାକୁ ପରାମର୍ଶ ଦେଇଛନ୍ତି। ସ୍ୱାସ୍ଥ୍ୟ ଓ ପରିବାର କଲ୍ୟାଣ ବିଭାଗ ଅତିରିକ୍ତ ମୁଖ୍ୟ ଶାସନ ସଚିବ ପ୍ରଦୀପ୍ତ କୁମାର ମହାପାତ୍ର ସ୍ୱାଗତ ଭାଷଣ ଦେଇଥିଲେ।

ଟେଲିଫୋନ ଟାୱାରରେ ଚଢ଼ିଲେ ଯୁବକ

ଝାରସୁଗୁଡ଼ା ଅଫିସ,୧୬।୬

ଝାରସୁଗୁଡ଼ା ସଦର ଥାନା ଏକାତାଳି ଗ୍ରାମର ଉଦ୍ଧବ ପଟେଲଙ୍କ ପୁଅ କ୍ରିଷ୍ଣା ବୁଧବାର ଘରେ ଝଗଡାକରି ଗାଁରେ ଥିବା ଏକ ଟେଲିଫୋନ ଟାୱାରରେ ଚଢିଯାଇଥିଲେ। ଗ୍ରାମବାସୀ ସଦର ଥାନାରେ ଜଣାଇବା ପରେ ପୋଲିସ ଓ ଅଗ୍ନିଶମ ବିଭାଗ କର୍ମଚାରୀ ପହଞ୍ଚିଥିଲେ। ସେମାନେ କ୍ରିଷ୍ଣାଙ୍କୁ ବୁଝାଶୁଝା କରି ଓହ୍ଲାଇବା ପାଇଁ କହିଥିଲେ ମଧ୍ୟ ସେ ଶୁଣି ନ ଥିଲେ। ଅଗ୍ନିଶମ କର୍ମଚାରୀ ଟାୱାରରେ ଚଢି ଉଦ୍ଧାର ପାଇଁ ଉଦ୍ୟମ କରିଥିଲେ। କିନ୍ତୁ କ୍ରିଷ୍ଣା ଯଦି କେହି ଉପରକୁ ଚଢିବା ପାଇଁ ଚେଷ୍ଟା କରିବ ତା'ହେଲେ ସେ ତଳକୁ ଡେଇଁ ପଡିବେ ବୋଲି ଧମକ ଦେଇଥିଲେ। ପରେ କ୍ରିଷ୍ଣାଙ୍କ ଦାବି ଅନୁଯାୟୀ ଅଗ୍ନିଶମ କର୍ମଚାରୀ ଟାୱାରରେ ଚଢି ତାଙ୍କୁ ୫ହଜାର ଟଙ୍କା ଦେଇଥିଲେ। ଟଙ୍କା ପାଇ କ୍ରିଷ୍ଣା ଶାନ୍ତ ହୋଇଥିଲେ। ତଳକୁ ଓହ୍ଲାଇବା ପୂର୍ବରୁ ସୁରକ୍ଷା ପାଇଁ ତାଙ୍କୁ ବେଲ୍ଟ ପିନ୍ଧିବାପାଇଁ କୁହାଯାଇଥିଲା ବେଳେ ପୁଣିଥରେ ଡେଇଁପଡିବାକୁ ଧମକ ଦେଇଥିଲେ। ଦୀର୍ଘ ୩ ଘଣ୍ଟା କାଳ ପୋଲିସ ଓ ଅଗ୍ନିଶମ କର୍ମଚାରୀ କସରତ କଲାପରେ କ୍ରିଷ୍ଣା ତଳକୁ ଓହ୍ଲାଇଥିଲେ। ପୋଲିସ ତାଙ୍କୁ ଥାନାକୁ ନେଇ ପଚରାଉଚରା ଚଳାଇଛି। ଏ ନେଇ ତଦନ୍ତକାରୀ ପୋଲିସ ଅଧିକାରୀ ପୁରୁଷୋତ୍ତମ ସାହୁ କହିଛନ୍ତି, ଯୁବକ ଜଣଙ୍କ ମଦ ପିଇବା ପାଇଁ ବୁଧବାର ସକାଳେ ମାରପିଟ କରିବା ଫଳରେ ତାଙ୍କ ବାପା ଥାନାରେ ଜଣାଇଥିଲେ। ମଧ୍ୟାହ୍ନରେ ପୁଣି ମା'ବାପାଙ୍କୁ ଟଙ୍କାମାଗି ପିଟାପିଟି କରିଥିଲେ। ଟଙ୍କା ନ ଦେବାରୁ ଆତ୍ମହତ୍ୟା ପାଇଁ ଧମକ ଦେଇଥିଲେ । ଉଦ୍ଧାର କାର୍ଯ୍ୟରେ ସଦର ଥାନା ଏସ୍‌ଆଇ ପୁରୁଷୋତ୍ତମ ସାହୁ, ଅଗ୍ନିଶମ ଅଧିକାରୀ ରମେଶ ମହାନ୍ତି, କର୍ମଚାରୀ ବିମଳ ବାଗ୍, ସଦାନନ୍ଦ ଭୋଇ ସାମିଲ ହୋଇଥିଲେ ।

ପରୀ ପରେ ବେବିନାଙ୍କୁ ହତ୍ୟା

- ନିଖୋଜର ୪ ଦିନ ପରେ ମିଳିଲା ମୃତଦେହ
- ମୁଣ୍ଡ ଗଣ୍ଡି ଅଲଗା ହୋଇ ପଡ଼ିଥିଲା
- ହତ୍ୟାକାରୀ ଦେଖାଇଲେ ମୃତଦେହ

ନୟାଗଡ଼ ଅଫିସ/ଦଶପଲ୍ଲା, ୧୬।୬(ଡି.ଏନ୍.ଏ.)

ନୟାଗଡ଼ ଜିଲା ଦଶପଲ୍ଲା ବ୍ଲକ ବାଣିଗୋଛା ଥାନା ନୂଆଗାଁ ପଞ୍ଚାୟତ ଧୁନ୍ଧୁଗାଡିଆ ଗାଁର ୫ ବର୍ଷୀୟା ଶିଶୁକନ୍ୟା ବେବିନା ନାୟକଙ୍କୁ ହତ୍ୟା କରାଯାଇଛି। ବେବିନାଙ୍କ ହତ୍ୟା ପରୀ ହତ୍ୟାକାଣ୍ଡକୁ ମନେ ପକାଇ ଦେଇଛି। ଏହି ଘଟଣାରେ ପୋଲିସ ସାଗର ଦଳେଇ(୨୦) ନାମକ ଜଣେ ଯୁବକଙ୍କୁ ଗିରଫ କରିଛି । ତାଙ୍କ ସୂଚନା ଅନୁଯାୟୀ, ବୁଧବାର ବେବିନାଙ୍କ ମୃତଦେହ ବୁଦା ଭିତରୁ ଜବତ କରାଯାଇଛି। ତାଙ୍କ ମୁଣ୍ଡ ଗଣ୍ଡି ଅଲଗା ସ୍ଥାନରୁ ମିଳିଛି। ବେବିନାଙ୍କୁ ବଳାତ୍କାର କରାଯାଇଥିବା ସନ୍ଦେହ କରାଯାଉଛି। ନିଖୋଜର ୪ ଦିନ ପରେ ପୋଲିସ ବେବିନାଙ୍କ ମୃତଦେହ ଜବତ କରିବା ପରେ ନୂଆଗାଁ ପଞ୍ଚାୟତରେ ଶୋକାକୁଳ ପରିବେଶ ସୃଷ୍ଟି ହୋଇଛି।

ସୂଚନା ଅନୁଯାୟୀ, ଗତ ୧୨ ତାରିଖରେ ବେବିନା ଗାଁ ଦାଣ୍ଡରେ ଖେଳୁଥିବାବେଳେ ହଠାତ୍ ନିଖୋଜ ହୋଇ ଯାଇଥିଲେ। ପରିବାର ପକ୍ଷରୁ ଖୋଜାଖୋଜି ପରେ ତାଙ୍କ ପତ୍ତା ମିଳି ନ ଥିଲା । ୧୩ ତାରିଖରେ ବାଣିଗୋଛା ଥାନାରେ ଅଭିଯୋଗ ପରେ ପୋଲିସ ପକ୍ଷରୁ ୪ ଦିନ ଧରି ସର୍ଚ୍ଚ ଅପରେଶନ ଜାରି ରହିଥିଲା। ତେବେ ବେବିନା ସମ୍ପର୍କରେ ପୋଲିସ କିଛି ସୂଚନା ପାଉ ନ ଥିଲା। ଏଭଳିସ୍ଥଳେ କୌଣସି ସୂତ୍ରରୁ ଗାଁର ସାଗର ଦଳେଇ ଉପରେ ପୋଲିସର ସନ୍ଦେହ ହୋଇଥିଲା। ପୋଲିସ ସାଗରଙ୍କୁ ଅଟକ ରଖି ମଙ୍ଗଳବାରଠାରୁ ପଚରାଉଚୁରା କରୁଥିଲା। ବୁଧବାର କନ୍ଧମାଳରୁ ସନ୍ଧାନୀ କୁକୁର ଆସି ଘଟଣାସ୍ଥଳରେ ପହଞ୍ଚି ଥିଲେ ମଧ୍ୟ କିଛି ନ ପାଇ ଫେରିଥିଲା। ନୟାଗଡ଼ ଏସ୍‌ପି ଓ ଏସ୍‌ଡିପିଓ ବେବିନାଙ୍କ ଗାଁକୁ ଯାଇ ତଦନ୍ତ କରିଥିଲେ। ବାରମ୍ବାର ଜେରା ପରେ ବୁଧବାର ପୋଲିସ ନିକଟରେ ସାଗର ମୁହଁ ଖୋଲିଥିଲେ । ବେବିନାଙ୍କୁ ହତ୍ୟା କରିଥିବା ସେ ସ୍ୱୀକାର କରିଥିଲେ । ବୁଦା ଭିତରେ ମୃତଦେହ ଫୋପାଡ଼ିଥିବା କହିଥିଲେ। ଏନେଇ ବାଣିଗୋଛା ଥାନା ଆଇଆଇସି ବୈଦ୍ୟନାଥ ଭୋଇ କୁହନ୍ତି, ହତ୍ୟାକାରୀ ସାଗରଙ୍କ ସୂଚନା ଅନୁସାରେ ମୁଣ୍ଡ ଗଣ୍ଡି ଅଲଗା ହୋଇଥିବା ମୃତଦେହ ଜବତ ହୋଇଛି। ସେ ଶିଶୁକନ୍ୟାଙ୍କୁ କାହିଁକି ହତ୍ୟା କଲେ, ବଳାତ୍କାର ହୋଇଛି କି ନାହିଁ ସେ ନେଇ ସାଗର କିଛି କହିନାହାନ୍ତି । ହତ୍ୟା କରିବା ପରେ ସେ ମୃତଦେହ ଫୋପାଡ଼ି ଦେଇଥିବା କହୁଛନ୍ତି। ପୁଣି କେଉଁଥିରେ ମୁଣ୍ଡ ଗଣ୍ଡି ଅଲଗା କରାଯାଇଛି ସେ ସଂକ୍ରାନ୍ତରେ ଅଭିଯୁକ୍ତ କୌଣସି ସୂଚନା ଦେଇନାହାନ୍ତି । ତଦନ୍ତ ଚାଲୁ ରହିଛି । ପୋଲିସ ଏକ ମାମଲା (ନଂ.୨୯/୨୧) ରୁଜୁ କରି ଅଧିକ ତଦନ୍ତ ଚଳାଇଛି।

ପଡ଼ିରହିଛି ୧୦ ହଜାର କୋଟିର ଲୁହାପଥର

- ବିକ୍ରି କରିବାକୁ ଦାବି
- ମୁଖ୍ୟମନ୍ତ୍ରୀ, କେନ୍ଦ୍ରମନ୍ତ୍ରୀଙ୍କ ହସ୍ତକ୍ଷେପ ଲୋଡ଼ିଲେ ଭାଜପା ବିଧାୟକ

ଭୁବନେଶ୍ୱର,୧୬।୬(ବ୍ୟୁରୋ)

ଖବରଦାତା ସମ୍ମିଳନୀରେ ଭାଜପା କର୍ମକର୍ତ୍ତା ।

ରାଜ୍ୟର କୋଭିଡ୍ ମହାମାରୀ ସମୟରେ ରାଜ୍ୟ ତଥା କେନ୍ଦ୍ର ଅର୍ଥନୀତିରେ ରାଜସ୍ୱ ବୃଦ୍ଧି, ଇସ୍ପାତ ଶିଳ୍ପରେ ପ୍ରତିଯୋଗିତାକୁ ସମତୁଲ ରଖିବା ସହ ସ୍ଥାନୀୟ ଅଞ୍ଚଳରେ ରୋଜଗାର ସୃଷ୍ଟି କରିବା ପାଇଁ ଓଡ଼ିଶା ସରକାର ଏମ୍‌ଏମ୍‌ଡିଆର ଆକ୍ଟ ଅନୁସାରେ ରାଜ୍ୟର ଖଣି ଅଞ୍ଚଳରେ ପଡ଼ି ରହିଥିବା ୧୦ ହଜାର କୋଟି ଟଙ୍କା ମୂଲ୍ୟର ଲୁହାପଥରକୁ ବଜାରରେ ବିକ୍ରି କରିବା ପାଇଁ ଭାଜପା ଦାବି କରିଛି। ଏ ପରିପ୍ରେକ୍ଷୀରେ ଭାଜପା ବିଧାୟକମାନେ ମୁଖ୍ୟମନ୍ତ୍ରୀ ନବୀନ ପଟ୍ଟନାୟକ, କେନ୍ଦ୍ର କୋଇଲା ଓ ଖଣି ମନ୍ତ୍ରୀ ପ୍ରହ୍ଲାଦ ଯୋଶୀ ଏବଂ କେନ୍ଦ୍ର ପେଟ୍ରୋଲିୟମ ମନ୍ତ୍ରୀ ଧର୍ମେନ୍ଦ୍ର ପ୍ରଧାନଙ୍କୁ ଚିଠି ଲେଖି ହସ୍ତକ୍ଷେପ କରିବାକୁ ଅନୁରୋଧ କରିଛନ୍ତି। ବୁଧବାର ଏଠାରେ ଆୟୋଜିତ ଏକ ଖବରଦାତା ସମ୍ମିଳନୀରେ ଭାଜପା ବିଧାୟକ ଦଳର ମୁଖ୍ୟ ସଚେତକ ମୋହନ ମାଝି କହିଛନ୍ତି ଯେ, ୨୦୨୦ ମାର୍ଚ୍ଚରେ ରାଜ୍ୟର ଖଣି ନିଲାମ କରାଯାଇଥିଲା, ଯାହାର ମୋଟ କ୍ଷମତା ୫୮ରୁ ୬୦ ନିୟୁତ ମେଟ୍ରିକ ଟନ୍ ଆକଳନ କରାଯାଇଥିଲା। ସେଥିମଧ୍ୟରୁ ୧୬.୫ ନିୟୁତ ମେଟ୍ରିକ ଟନ୍ ଖଣିଜ ପଦାର୍ଥ ପଡ଼ି ରହିଛି, ଯାହାର ଆନୁମାନିକ ମୂଲ୍ୟ ୧୦,୦୦୦ କୋଟି ଟଙ୍କା ହେବ। ରାଜ୍ୟ ସରକାର ଉପଯୁକ୍ତ ପଦକ୍ଷେପ ନ ନେବା ଦ୍ୱାରା ଉଭୟ ରାଜ୍ୟ ଓ କେନ୍ଦ୍ର ସରକାର ଲେଭି ଓ ଟିକସ ବାବଦରେ ୧୦ ହଜାର କୋଟି ଟଙ୍କାର ରାଜସ୍ୱ ହରାଉଛନ୍ତି ବୋଲି ସେ ଅଭିଯୋଗ କରିଛନ୍ତି।

ଓଡ଼ିଶାରେ ଖଣି ନିଲାମ ପ୍ରକ୍ରିୟା ସ୍ୱଚ୍ଛ ଓ ନିରପେକ୍ଷ: ବିଜେଡି

ଓଡ଼ିଶା ଭାରତର ଏକମାତ୍ର ରାଜ୍ୟ ଭାବେ ସ୍ୱଚ୍ଛତା ଓ ନିରପେକ୍ଷତାର ସହ ଖଣି ନିଲାମ କରିଛି। ଏଥିପାଇଁ ଓଡ଼ିଶାକୁ ପ୍ରଶଂସା ମିଳୁଥିବା ବେଳେ ଭାଜପା ବିଧାୟକ ରାଜନୈତିକ ଉଦ୍ଦେଶ୍ୟ ରଖି ଭିତ୍ତିହୀନ ମନ୍ତବ୍ୟ ଦେଉଛନ୍ତି ବୋଲି ବିଜେଡି ମୁଖପାତ୍ର ଲେନିନ୍ ମହାନ୍ତି କହିଛନ୍ତି । ଭାଜପା ଅଭିଯୋଗର ଜବାବ ଦେଇ ସେ କହିଛନ୍ତି ଯେ, ଯାହା ମନେହେଉଛି ମୋହନ ମାଝି ଖଣି ଅଧିନିୟମ ଏବଂ ନିୟମ ଆଦି ବିଷୟରେ ଟିକିନିଖି ଭାବେ ଅବଗତ ନ ଥିବାରୁ ସେ ଏପରି ଭିତ୍ତିହୀନ ବିବୃତି ଦେଉଛନ୍ତି । ଯଦି ତାଙ୍କର କୌଣସି ସନ୍ଦେହ ଅଛି, ତେବେ ସେ ଏହି ଘଟଣାରେ ତଦନ୍ତ କରିବାକୁ କେନ୍ଦ୍ରକୁ କହିପାରିବେ। ଏଥିରେ ବିଜେଡି ସରକାରଙ୍କ କିଛି ଲୁଚାଇବାର ନାହିଁ। ରାଜନୈତିକ ଦୃଷ୍ଟିରୁ ଗଣମାଧ୍ୟମରେ ତିଷ୍ଠି ରହିବାକୁ ସେ ଏପରି କପୋଳକଳ୍ପିତ ଏବଂ ଭିତ୍ତିହୀନ ବିବୃତି ଦେଉଛନ୍ତି।

କ୍ଷୟକ୍ଷତି ଆକଳନ ଦାବି ଜଣାଇଲେ ଚାଷୀ

ଜାମଟିକ୍ରା,୧୬।୬ (ଡି.ଏନ.ଏ.)

ବରଗଡ ଜିଲା ଅତାବିରା ବ୍ଲକରେ ଲଗାଣ ବର୍ଷା ଯୋଗୁ ବ୍ୟାପକ ଫସଲ ନଷ୍ଟ ହୋଇଛି । ବହୁ ଚାଷୀଙ୍କ ଧାନ ଗଜା ହୋଇଯାଇଛି। କେତେକ ଚାଷୀଙ୍କ ଅମଳ ହେବାକୁ ଥିବା ଧାନ କ୍ଷେତରେ ପତି ନଷ୍ଟ ହୋଇଯାଇଛି। ବୁଧବାର ପୂର୍ବାହ୍ନରେ ଓଡିଶା ରାଜ୍ୟ କୃଷକ ସଂଗଠନର ସଭାପତି ବୀରେନ୍ଦ୍ର କରଙ୍କ ନେତୃତ୍ୱରେ କ୍ଷତିଗ୍ରସ୍ତ ଚାଷୀମାନେ ଅତାବିରା ତହସିଲଦାର ଦୁର୍ଯ୍ୟୋଧନ ଭୋଇଙ୍କୁ ଭେଟି ଧାନ ଚାଷର କ୍ଷୟକ୍ଷତି ଆକଳନ କରି କ୍ଷତିଗ୍ରସ୍ତ ଚାଷୀଙ୍କୁ ଆବଶ୍ୟକ ସୁବିଧା ଯୋଗାଇ ଦେବାକୁ ଦାବି ଜଣାଇଛନ୍ତି ।

ବିଶ୍ୱର ୫୦ ସହର ମଧ୍ୟରେ ରାଉରକେଲା

ରାଉରକେଲା ଅଫିସ, ୧୬।୬

ବ୍ଲୁମବର୍ଗ-୨୦୨୧ ଗ୍ଲୋବାଲ ମେୟର୍ସ ଚ୍ୟାଲେଞ୍ଜ

'ବ୍ଲୁମବର୍ଗ–୨୦୨୧ ଗ୍ଲୋବାଲ ମେୟର୍ସ ଚ୍ୟାଲେଞ୍ଜ' ଅନ୍ତର୍ଜାତୀୟ ପ୍ରତିଯୋଗିତାରେ ଭାଗ ନେଇ ରାଉରକେଲା ସହର ଚୂଡ଼ାନ୍ତ ପର୍ଯ୍ୟାୟକୁ ମନୋନୀତ ହୋଇଛି। ଫଳରେ ଏହି କାର୍ଯ୍ୟକ୍ରମ ଅଧୀନରେ ବିଶ୍ୱର ୫୦ଟି ପ୍ରମୁଖ ସହର ମଧ୍ୟରେ ରାଉରକେଲା ସ୍ଥାନ ପାଇଛି। କୋଭିଡ୍ ମହାମାରୀ ଭଳି ଏକ ଜଟିଳ ସମୟରେ ଅର୍ଥନୈତିକ ପୁନରୁଦ୍ଧାର ଏବଂ ସାମଗ୍ରିକ ଅଭିବୃଦ୍ଧି, ସ୍ୱାସ୍ଥ୍ୟ ଏବଂ ଜନକଲ୍ୟାଣ, ଜଳବାୟୁ ଓ ପରିବେଶ, ଉତ୍ତମ ଶାସନ ଓ ସମାନତା ଆଦି ବିଷୟକୁ ଆଧାର କରି ଆସିଥିବା ୬୩୦ଟି ପ୍ରସ୍ତାବକୁ ନେଇ ଏହି ପ୍ରତିଯୋଗିତା କରାଯାଇଥିଲା। ସେଥିମଧ୍ୟରୁ ଅଭିନବ ତଥା ଉଦ୍ଭାବନଶୀଳ ପ୍ରକଳ୍ପ ପ୍ରସ୍ତାବ ଲାଗି ରାଉରକେଲା, ପୁଣେ ସମେତ ୫୦ଟି ସହର ଫାଇନାଲିଷ୍ଟ ହୋଇପାରିଛନ୍ତି। ରାଉରକେଲା ସହରରେ ସୌରଚାଳିତ ତଥା ଚଳମାନ ଶୀତଳଭଣ୍ଡାର ବ୍ୟବସ୍ଥା କରି ଲୋକଙ୍କ ଘର ପାଖରେ ତାଜା ପନିପରିବା ଓ ଫଳ ଆଦି ପହଞ୍ଚାଇବା ଏହି ପ୍ରକଳ୍ପର ମୂଳ ଲକ୍ଷ୍ୟ। ଏହା ମାଧ୍ୟମରେ ଚାଷୀ, କ୍ଷୁଦ୍ର ବ୍ୟବସାୟୀଙ୍କ ସହିତ ମହିଳା ସ୍ୱୟଂ ସହାୟକ ଗୋଷ୍ଠୀମାନଙ୍କର ଜୀବିକା ଓ ଆର୍ଥିକ ବିକାଶ ହୋଇପାରିବ। ଚୂଡ଼ାନ୍ତ ପର୍ଯ୍ୟାୟ ପ୍ରତିଯୋଗିତାରେ ରାଉରକେଲା ଉତ୍ତୀର୍ଣ୍ଣ ହୋଇ ୧୫ଟି ଶ୍ରେଷ୍ଠ ସହର ତାଲିକାରେ ସ୍ଥାନ ପାଇବ ବୋଲି ବୁଧବାର ଏକ ଖବରଦାତା ସମ୍ମିଳନୀ କରି ମହାନଗର ନିଗମ କମିଶନର ଦିବ୍ୟଜ୍ୟୋତି ପରିଡ଼ା ଆଶାବ୍ୟକ୍ତ କରିଛନ୍ତି।

୧୧ କେଭି ତାର ଛିଣ୍ଡି ମହିଳାଙ୍କ ମୃତ୍ୟୁ

ବାଉଁଶୁଣୀ,୧୬।୬ (ଡି.ଏନ.ଏ)- ବୌଦ୍ଧ ବ୍ଲକ ପଦ୍ମପୁର ପଞ୍ଚାୟତ ବଡଖଲି ଗାଁରେ ବୁଧବାର ମଧ୍ୟାହ୍ନ ପ୍ରାୟ ୧୨ଟା ସମୟରେ ଏକ ୧୧କେଭି ବିଦ୍ୟୁତ ତାର ଛିଣ୍ଡି ଜଣେ ମହିଳାଙ୍କ ମୃତ୍ୟୁ ଘଟିଛି। ମୃତା ମହିଳା ହେଲେ ବଡଖଲି ଗାଁର ତରଙ୍ଗିନି ରଣା (୫୦) । ସେ ଗାଁରେ ଥିବା ଏକ ନଳକୂପକୁ ପାଣି ଆଣିବାକୁ ଯାଉଥିବା ବେଳେ ୧୧ କେଭି ବିଦ୍ୟୁତ ତାର ଛିଣ୍ଡି ତାଙ୍କ ଉପରେ ପଡିଥିଲା । ଫଳରେ ବିଦ୍ୟୁତ ଆଘାତରେ ଘଟଣାସ୍ଥଳରେ ତାଙ୍କର ମୃତ୍ୟୁ ଘଟିଥିଲା। ବିଦ୍ୟୁତ ବିଭାଗ କର୍ମଚାରୀଙ୍କ ଖାମଖିଆଲି ମନୋଭାବ ଯୋଗୁ ଏପରି ଅଘଟଣ ଘଟିଥିବା କୁହାଯାଉଛି ।

ODISHA JOINT ENTRANCE EXAMINATION-2021 (OJEE-2021)

No: OJEE / 206 DATE:14.06.2021

NOTICE REGARDING EXTENSION OF LAST DATE OF APPLICATION

No.h-06:-

In view of the COVID -19 pandemic, the Odisha Joint Entrance Examination (OJEE – 2021), which was tentatively scheduled during 17th to 24th June, 2021, has been postponed. The revised dates of the Examination will be notified, on assessment of the situation, in the 1st week of July.

Further, the last date for submission of online application forms for all the courses under OJEE-2021 is extended up to 12.07.2021 and last date for fee payment up to 14.07.2021.

Sd./- CHAIRMAN, OJEE Odisha

OIPR-14020/11/0004/2122

WALK IN INTERVIEW

LEPRA Society is looking for qualified candidates below 25 years of age for the following positions. Interested candidates are invited to come for the Walk in Interview with CV & all relevant documents.

Position	Qualification	No. of vacancy	Place of posting	Date & place of interview
Counselor	Graduation in any stream. Preference will be given to experience same field	01	MNC	24th June 2021 at MNC, Pandapalli, Birmaharajpur, Dist. : Sonepur, Contact No. 7751905211
Trainee Clinical Asst.	+2 pass	02		
Community Health Worker	10th pass	01	Vision Center, Baliguda, Kandhamal	
Trainee Vision Technician	+2 pass preference will be given to science stream	01		

Women candidates are encouraged to apply. LEPRA Society is an equal opportunity employer. Registration after 11 A.M. not to be entertained.

OFFICE OF THE NOTIFIED AREA COUNCIL, BALIMELA

Lt. No. 1241/NAC/2021 Dated: 11.06.2021

e-NOTICE

BID IDENTIFICATION No. EOBLMT03-2021-22

No. C-393: Bid document consisting of Specifications the schedule of quantities and the set of terms and condition of contract and other necessary documents can be seen in the Government website i.e. **www.tendersorissa.gov.in**.

1. Name of the Works : Civil Works
2. Number of works : 24 Nos. for Civil Works
3. Estimated Cost : As mentioned in the DTCN
4. Period of Completion : 01 to 06 Months
5. Date and time of availability of Bid documents in the portal : From 3.00 P.M.

ଭାରତ ହେଉଛି ବିଶ୍ୱର ବିଭିନ୍ନ ରାଷ୍ଟ୍ର–ଜାତିର ଗୁରୁ। ଭାରତ ମଧ୍ୟ ସେମାନଙ୍କର ଆତ୍ମାର ଚିକିତ୍ସକ– ଏବଂ ସେମାନଙ୍କର ଗଭୀର ନୈତିକ ବ୍ୟାଧିଗୁଡିକର ଆରୋଗ୍ୟ କର୍ତ୍ତା। ଏହି ବିଶ୍ୱକୁ ଏକ ନୂତନ ଜୀବନ ପଥରେ ଚାଳିତ କରିବା ପାଇଁ ସେ ବିଧାତାଙ୍କ ଦ୍ୱାରା ଆଦିଷ୍ଟ ହୋଇଛି। ଏଇ ଭାରତ ହିଁ ପୃଥିବୀରେ ସ୍ଥାୟୀ ଶାନ୍ତି ପ୍ରତିଷ୍ଠା କରିବ। –ଶ୍ରୀଅରବିନ୍ଦ

ଇନ୍ଧନ ଟିକସ କ'ଣ ଏକମାତ୍ର ବିକଳ୍ପ

ଡ. ସନ୍ତୋଷ କୁମାର ମହାପାତ୍ର

ତୈଳ ବା ଇନ୍ଧନ ବିନା ପାଦେ ଆଗକୁ ଯିବା ଅସମ୍ଭବ। ଏହାର ମୂଲ୍ୟବୃଦ୍ଧି ଘଟିଲେ ଧନୀ ଓ ଗରିବ ସମସ୍ତେ ପ୍ରଭାବିତ ହୁଅନ୍ତି। କିନ୍ତୁ ଗରିବ, ନିମ୍ନମଧ୍ୟବିତ୍ତ ବେଶି ପ୍ରଭାବିତ ହୋଇଥାନ୍ତି। କାରଣ ତୈଳମୂଲ୍ୟ ବୃଦ୍ଧି ଦ୍ୱାରା ଅତ୍ୟାବଶ୍ୟକ ସାମଗ୍ରୀ,ଏପରିକି ସବୁ ଦ୍ରବ୍ୟ, ଉପାଦାନର ପରିବ୍ୟୟ, ମାଲପରିବହନ, ଗମନାଗମନ ଆଦି ଅଧିକ ବ୍ୟୟସାପେକ୍ଷ ହୋଇଥାଏ। ଦରଦାମ ସାଙ୍ଗକୁ ମୁଦ୍ରାସ୍ଫୀତି ବୃଦ୍ଧି ଜନତାଙ୍କ କ୍ରୟଶକ୍ତି, ଜୀବନର ମାନ ହ୍ରାସ କରିବା ସହିତ ସାମଗ୍ରିକ ଚାହିଦା ଏବଂ ଆର୍ଥିକ ଅଭିବୃଦ୍ଧିକୁ ନିମ୍ନମୁଖୀ କରେ। ତୈଳଦର ବଢ଼ିଲେ ତାହାର ସିଧା ମାଡ଼ ପଡ଼େ କ୍ଷୁଦ୍ର ବ୍ୟବସାୟୀ, ସାଧାରଣ ଓ ମଧ୍ୟବିତ୍ତଙ୍କ ଉପରେ। ସଂକ୍ଷେପରେ କହିଲେ ତୈଳ ସାମଗ୍ରୀ ଦର ବୃଦ୍ଧି ଚାହିଦା, ଯୋଗାଣ ଏବଂ ଅର୍ଥନୀତି ଉପରେ କୁପ୍ରଭାବ ପକାଏ। ଏଣୁ ଏସବୁ ସାମଗ୍ରୀ ମୂଲ୍ୟ ସ୍ଥିର କଲାବେଳେ ବା ବୃଦ୍ଧିକରିଲା ବେଳେ ସରକାର ଚିନ୍ତାକରିବା ଉଚିତ। ସବୁବେଳେ ଅନ୍ୟ ବିକଳ୍ପ ଖୋଜିବା ଆବଶ୍ୟକ।

କିନ୍ତୁ ବର୍ତ୍ତମାନ ତୈଳଦର ଅସହ୍ୟ ହେବା ସତ୍ତ୍ୱେ ଏହା ହ୍ରାସ କରା ନ ଯାଇ,ଏହା ସପକ୍ଷରେ ଯୁକ୍ତି କରାଯାଉଛି ଯେ କୋଭିଡ ରିଲିଫ ପଦକ୍ଷେପ, ଟିକା ଏବଂ କଲ୍ୟାଣ ଯୋଜନାରେ ଖର୍ଚ୍ଚକରିବା ପାଇଁ କେନ୍ଦ୍ର ଅର୍ଥ ସଞ୍ଚୟ କରୁଛି। ତେଲ ଟିକସ ବାବଦରେ ଯେଉଁ ଅର୍ଥ ଆସୁଛି ତାହା ଦେଶର ବିକାଶ ପାଇଁ ବ୍ୟୟ ହେଉଛି। କିନ୍ତୁ ବାସ୍ତବରେ ଏପଟେ ସରକାର ମହାମାରୀ ପାଇଁ ବ୍ୟୟବୃଦ୍ଧି କରିଲାବେଳେ ଅନ୍ୟ ବ୍ୟୟହ୍ରାସ କରୁଛନ୍ତି, ଯାହା ଲୋକେ ଜାଣନ୍ତି ନାହିଁ। ପ୍ରତିବର୍ଷ ଉଭୟ ନାମାଙ୍କନ ଏବଂ ବାସ୍ତବ ମୂଲ୍ୟରେ(ଯେତେବେଳେ ମୁଦ୍ରାସ୍ଫୀତିକୁ ବିଚାରକୁ ନିଆଯାଏ) ବଜେଟର ଆକାର ବୃଦ୍ଧି ପାଇଥାଏ। ଏଣୁ ଯିଏ ସରକାର କରିବ ସିଏ ଯୋଜନା କିଛି କରିବାକୁ ବାଧ୍ୟ, କିନ୍ତୁ ଯୋଜନା ବାବଦ ବ୍ୟୟ ତେଲ ଉପରେ ଟିକସ ଅଧିକ ଧାର୍ଯ୍ୟ କରି ଆଦାୟ କରିବା ଅନୁଚିତ। ୨୦୨୧–୨୨ବଜେଟରେ ଯେଉଁ ୩୪.୮୩ଲକ୍ଷ କୋଟି ଟଙ୍କା ଧାର୍ଯ୍ୟ କରାଯାଇଥିଲା, ସେଥିରେ ଟିକା ଏବଂ ମହାମାରୀ ଖର୍ଚ୍ଚକୁ ବିଚାରକୁ ନିଆଯାଇଥିଲା। ବଜେଟର ଏହି ବ୍ୟୟରୁ ମହାମାରୀ ଏବଂ ଅନ୍ୟକ୍ଷେତ୍ରରେ କେତେ ବ୍ୟୟ କରିଛନ୍ତି, ତାହା ସରକାର ସ୍ପଷ୍ଟ କରିବା ଉଚିତ। ପୁନଶ୍ଚ ଆମ ଦେଶରେ ମହାମାରୀ ଜନିତ ବିତ୍ତୀୟ ପାକେଜ (ଟଙ୍କା ଦୃଷ୍ଟିରୁ) ଅନ୍ୟ ଦେଶ ତୁଳନାରେ ବହୁତ କମ୍।

ଏମିତି କ'ଣ କେଉଁଠି ଲେଖାହୋଇଛି ଯେ, ତେଲ ଉପରେ ଟିକସ ଦ୍ୱାରା ଯେଉଁ ଅର୍ଥ ଆସିବ ସେସବୁ ଦେଶର ବିକାଶ ଓ ଗରିବଙ୍କ ପାଇଁ ବ୍ୟୟ ହେବ। ଅନ୍ୟ ଟିକସ ଦ୍ୱାରା ଆସୁଥିବା ଅର୍ଥ ଏ ସବୁ ଜନମଙ୍ଗଳ କାର୍ଯ୍ୟ ପାଇଁ କ'ଣ ବ୍ୟୟ ହୋଇପାରିବ ନାହିଁ? ଯେଉଁ ଅତିଧନୀ ବକ୍ତିବିଶେଷଙ୍କ ସଂଖ୍ୟା ଏବଂ ତାଙ୍କ ସମ୍ପଦ, କର୍ପୋରେଟଙ୍କ ଲାଭ ପ୍ରବଳ ବୃଦ୍ଧିପାଇଛି, ତାହା ଉପରେ ସମ୍ପଦକର ଧାର୍ଯ୍ୟ କରିବା ସହ କର୍ପୋରେଟ ଟିକସ ବୃଦ୍ଧିକରି ପ୍ରଚୁର ସମ୍ବଳ ସଂଗ୍ରହ କରାଯାଇପାରିବ। କିନ୍ତୁ ତେଲିଆମୁଣ୍ଡରେ ତେଲ ପରି ଧନିକଙ୍କୁ ରିହାତିଦେଲା ବେଳେ, ସରକାର ସାଧାରଣ ଜନତାଙ୍କ ଉପରେ ଟିକସ ବୋଝ ଲଦୁଛନ୍ତି। ପୂର୍ବ ସରକାର ଅମଳରେ ତ ବେଶି ଜନମଙ୍ଗଳ କାର୍ଯ୍ୟ ହେଉଥିଲା, କିନ୍ତୁ ତୈଳଦର ଏତେ ଚଢ଼ା ନଥିଲା। ତୈଳ ସାମଗ୍ରୀ ଦରବୃଦ୍ଧି ଯୋଗୁ ଲୋକଙ୍କ ପକେଟରେ ଯେଉଁ କଣା ହେବ, ତାହାଦ୍ୱାରା ସେମାନେ ବହୁଗୁଣ କ୍ଷତିଗ୍ରସ୍ତ ହେବେ। ଏହା ଅର୍ଥ ଗରିବଙ୍କୁ ହାତରେ ନ ମାରି ଭାତରେ ମାରିବା। ଗୋଟିଏ ପଟେ ସରକାର କିଛି ଯୋଜନା କଥା ଯାହା କହୁଛନ୍ତି ତାହା ଦ୍ୱାରା ଯେଉଁ ଗରିବ, ଚାଷୀ, ଶ୍ରମିକ ଯେତିକି ଉପକୃତ ହେବେ, ତୈଳ ଦର ଅଧିକା ହେବା ଯୋଗୁ ବେଶି କ୍ଷତିଗ୍ରସ୍ତ ହେବେ। ଏତେ ଯୋଜନା କଥା ନ କହି ସରକାର କେବଳ ଶିକ୍ଷା, ସ୍ୱାସ୍ଥ୍ୟ ମାଗଣାରେ ଦିଅନ୍ତୁ, ଆଉକିଛି ଦରକାର ନାହିଁ।

ପୁନଶ୍ଚ କରୋନା ମହାମାରୀ ଯୋଗୁ କୋଟି କୋଟି ଲୋକ ଜୀବିକା ହରାଇଛନ୍ତି। ଲୋକେ ଅଧିକ ଗରିବ ହୋଇଛନ୍ତି, ମଧ୍ୟବିତ୍ତ ଲୋକ ତଳକୁ ଖସିଛନ୍ତି,୯୭% ପରିବାରର ଆୟ ହ୍ରାସ ପାଇଛି। କୋଟି କୋଟି ଲୋକ ମୁଠାଏ ଭାତ, ଖଣ୍ଡେ ବସ୍ତ୍ର ପାଇଁ ସଂଗ୍ରାମ କରୁଛନ୍ତି। ଏହି ସମୟରେ ତୈଳଦର କ'ଣ ଏତେମାତ୍ରାରେ ବୃଦ୍ଧିକରିବା ଉଚିତ? ଏପରି ମୂଲ୍ୟବୃଦ୍ଧି ଏକ ନିଷ୍ଠୁର, ନିର୍ଦ୍ଦୟ ସିଦ୍ଧାନ୍ତ। ଏଭଳି ପଦକ୍ଷେପ ଏକ ଜନମଙ୍ଗଳକାରୀ ରାଷ୍ଟ୍ରରେ ଆଦୌ ଶୋଭନୀୟ ନୁହେଁ। ସାଧାରଣ ଜନତାଙ୍କ ପାଇଁ ରାଷ୍ଟ୍ରର କ'ଣ କିଛି ଦାୟିତ୍ୱ ନାହିଁ? ସମସ୍ତେ ଜାଣନ୍ତି, ମନ୍ତ୍ରୀ ଓ ସରକାରୀ ବାବୁମାନେ ସର୍ବଦା ଗାଡ଼ି ଚଢ଼ି ବୁଲନ୍ତି ସିନା, ନିଜ ପକେଟରୁ କେବେ ଗାଡ଼ିରେ ତେଲ ପକାନ୍ତି ନାହିଁ। ସରକାରୀ ତହବିଲରୁ ସେହି ଖର୍ଚ୍ଚ ଚଳିଯାଏ। ଧନିକଶ୍ରେଣୀଙ୍କର ଏତେ ଅର୍ଥ ଥାଏ ଯେ ତେଲଦର ଯଦି ଲିଟର ପିଛା ୫୦୦ଟଙ୍କା ହୁଏ ତାଙ୍କୁ ବାଧିବ ନାହିଁ। ପ୍ରତ୍ୟେକ କଥାରେ ସରକାର ଜନମଙ୍ଗଳ ଯୋଜନା କଥା କହୁଛନ୍ତି। ଗତ ୭ବର୍ଷରେ ଲୋକଙ୍କ ଜୀବନଧାରଣ ମାନରେ ଯଦି ଉନ୍ନତି ହୋଇଥାନ୍ତା, ତେବେ ଆଉ ଯୋଜନା ଆବଶ୍ୟକ ପଡ଼ନ୍ତା ନାହିଁ। କିନ୍ତୁ ଭାରତ ସବୁ ଅନ୍ତର୍ଜାତୀୟ ସୂଚକାଙ୍କରେ ବିଶ୍ୱରେ ଏତେ ନିମ୍ନରେ କାହିଁକି? ଦାରିଦ୍ର୍ୟ, କ୍ଷୁଧା, ବେକାରି, ଅସମାନତା, ଭୂମିହୀନତା ଏତେ ବ୍ୟାପକ କାହିଁକି ଏବଂ ଦିନକୁ ଦିନ ଏସବୁ କାହିଁକି ବୃଦ୍ଧିପାଉଛି? ମୁଣ୍ଡ ପିଛା ଜିଡିପି ଦୃଷ୍ଟିରୁ ୧୯୪ ଦେଶ ମଧ୍ୟରୁ ଭାରତ ୧୪୪ତମ ସ୍ଥାନରେ ରହିଛି। ଏହାର ଅର୍ଥ ହେଉଛି ୧୪୩ଟି ଦେଶ ପଛରେ ରହିଛି ଭାରତ। ଅତ୍ୟନ୍ତ ଲଜ୍ଜାକର ହେଉଛି ଆମେ ବାଂଲାଦେଶ ପଛରେ ଅଛୁ। ପୁନଶ୍ଚ ଅନ୍ୟସବୁ ଦେଶ ମଧ୍ୟ ମହାମାରୀ ଦ୍ୱାରା ପ୍ରଭାବିତ। ସେସବୁ ଦେଶରେ କାହିଁକି ତୈଳ ମୂଲ୍ୟ ଆମ ଦେଶଠାରୁ କମ୍। ଭାରତ ତୁଳନାରେ ପଡ଼ୋଶୀ ଦେଶରେ ମଧ୍ୟ ପେଟ୍ରୋଲ ଶସ୍ତା । ଫେବୃୟାରୀ ୨୦୨୧ ସୁଦ୍ଧା ଭାରତରେ ପେଟ୍ରୋଲ ମୂଲ୍ୟ ଲିଟର ପିଛା୧୦୦ଟଙ୍କା ପାଖାପାଖି ଥିଲା ବେଳେ ପଡ଼ୋଶୀ ପାକିସ୍ତାନରେ ୫୧.୧୪ଟଙ୍କା, ଶ୍ରୀଲଙ୍କାରେ ୬୦.୨୬ଟଙ୍କା, ବାଂଲାଦେଶରେ ୭୬.୪୧ଟଙ୍କା, ନେପାଳରେ ୬୮.୯୮ଟଙ୍କା, ଭୁଟାନରେ ୪୯.୫୬ ଟଙ୍କା ଥିଲା, ଏପରିକି ଆମେରିକାରେ ୫୧.୪୬ଟଙ୍କା ପାଖାପାଖି ଥିଲା। ଗ୍ୟାସୋଲିନ ହାରାହାରି ବିଶ୍ୱ ମୂଲ୍ୟ ୭୮.୭୧ ଟଙ୍କା ଥିଲା, ଯାହା ଭାରତର ହାରାହାରି ମୂଲ୍ୟ ତୁଳନାରେ ଅତିକମ୍‌ରେ ୨୦% ଶସ୍ତା।

ଅନ୍ୟ ଦେଶ ତୁଳନାରେ ଭାରତରେ ଇନ୍ଧନ ଟିକସ ଯଥେଷ୍ଟ ଅଧିକ। କେୟାର ରେଟିଂ ଅନୁଯାୟୀ, ଦିଲ୍ଲୀରେ ମାର୍ଚ୍ଚ ୧୬, ୨୦୨୦ସୁଦ୍ଧା ଭାରତ ସରକାର ପେଟ୍ରୋଲର ମୂଳମୂଲ୍ୟ (ବେସ୍ ପ୍ରାଇସ) ଉପରେ ପ୍ରାୟ ୧୩୪% ଟିକସ (ଅବକାରୀ ଶୁଳ୍କ ଏବଂ ଭାଟ୍) ଏବଂ ଡିଜେଲରୁ ୮୮% ସଂଗ୍ରହ କରୁଥିଲେ। ପରେ ଟିକସ ସରକାର ବୃଦ୍ଧି କରିଲା ପରେ ମେ ୬, ୨୦୨୦ସୁଦ୍ଧା ପେଟ୍ରୋଲ ମୂଳମୂଲ୍ୟ ଉପରେ ଟିକସ (ଅବକାରୀ ବା ଉତ୍ପାଦ ଶୁଳ୍କ ଏବଂ ଭାଟ୍) ପ୍ରାୟ୨୬୦% ଏବଂ ଡିଜେଲ ଉପରେ୨୫୬%କୁ ବୃଦ୍ଧିପାଇଥିଲା। ତୁଳନାତ୍ମକ ଭାବେ ପଞ୍ଚ ମୂଲ୍ୟ ଉପରେ ଇନ୍ଧନ ଟିକସ ଜର୍ମାନୀ ଏବଂ ଇଟାଲୀରେ ଖୁଚୁରା ମୂଲ୍ୟର ପ୍ରାୟ ୬୫%, ବ୍ରିଟେନରେ ୬୨%, ଜାପାନରେ ୪୫% ଏବଂ ଆମେରିକାରେ୨୦%ରୁ କମିଥିଲା। ଦିଲ୍ଲୀରେ କେନ୍ଦ୍ରୀୟ ଏବଂ ରାଜ୍ୟ ଟିକସ ପେଟ୍ରୋଲର ପମ୍ପମୂଲ୍ୟର ୫୭% ଏବଂ ଡିଜେଲର ପମ୍ପମୂଲ୍ୟର ପ୍ରାୟ ୫୧.୪% ରହିଛି, ଯାହା ଯୁକ୍ତି କରାଯାଉଛି ଯେ କେନ୍ଦ୍ର ଅଧିକ ଟିକସ ନେଉଛି ତାହା ଭୁଲ୍। ଜାତୀୟ ରାଜଧାନୀରେ ମୋଟ ଟିକସରେ କେନ୍ଦ୍ରୀୟ ଶୁଳ୍କ ପେଟ୍ରୋଲ ଉପରେ ମୋଟ ଟିକସର ୬୦.୧% ଏବଂ ଡିଜେଲ ଉପରେ ମୋଟ ଟିକସର ୭୧.୮ % ।

ସରକାର ବିଦେଶରେ ଅଶୋଧିତ ତୈଳଦର ବୃଦ୍ଧି ଯୋଗୁ ଆମ ଦେଶରେ ବୃଦ୍ଧି ଘଟୁଛି ବୋଲି କହୁଛନ୍ତି। ଏହା ସମ୍ପୂର୍ଣ୍ଣ ସତ୍ୟ ନୁହେଁ। ଯେତେବେଳେ ଅନ୍ତର୍ଜାତୀୟ ଅଶୋଧିତ ତୈଳମୂଲ୍ୟ ବ୍ୟାରେଲ ପିଛା ୨୦ଡଲାରରୁ କମ୍ ହୋଇଗଲା, ମାର୍ଚ୍ଚ ୨୦୨୦ରୁ ମେ ୨୦୨୦ ମଧ୍ୟରେ କେନ୍ଦ୍ର ଉତ୍ପାଦ/ଅବକାରୀ ଶୁଳ୍କ ବୃଦ୍ଧି କରିଲା ବେଳେ ରାଜ୍ୟ ମାନେ ଭାଟ୍ ବୃଦ୍ଧି କରିଥିଲେ। ୨୦୧୪ରେ ପେଟ୍ରୋଲ ଉପରେ ଲିଟର ପିଛା ଅବକାରୀ ଶୁଳ୍କ ୯.୪୮ଟଙ୍କା ପଇସା ଥିବାବେଳେ, ଡିଜେଲ ଲିଟର ପିଛା ୩.୫୬ଟଙ୍କା ରହିଥିଲା। ମେ ୨୦୨୦ ପରେ କେନ୍ଦ୍ର ଅବକାରୀ ଶୁଳ୍କ ବଢ଼ି ପେଟ୍ରୋଲ ଲିଟର ପିଛା ୩୨.୯୮ଟଙ୍କା ଓ ଡିଜେଲ ଲିଟର ପିଛା ଟିକସ ୩୧.୮୩ ଟଙ୍କାରେ ପହଞ୍ଚିଥିଲା। ମାର୍ଚ୍ଚ ୨୦୨୦ରେ ଗ୍ୟାସ ସିଲିଣ୍ଡର ପିଛା ପ୍ରାୟ ଯେଉଁ ୨୩୧ଟଙ୍କା ସବସିଡି ମିଳୁଥିଲା ବର୍ତ୍ତମାନ ଏହା ପ୍ରାୟ ନିଲ୍। ଗ୍ୟାସ୍ ସିଲିଣ୍ଡର ମୂଲ୍ୟ ଯାହା ୨୦୧୪ ମାର୍ଚ୍ଚରେ ୪୧୦.୫୦ଟଙ୍କା ଥିଲା ତାହା ୨୦୨୧ ମାର୍ଚ୍ଚରେ ୮୧୯ ଟଙ୍କାକୁ ବୃଦ୍ଧିପାଇଛି। ଇନ୍ଧନ ସବସିଡି ମଧ୍ୟ ସରକାର ଯାହା ଦେଉଥିଲେ ତାହା ହ୍ରାସ କରାଯାଇଛି। ୨୦୨୦–୨୧ଆର୍ଥିକ ବର୍ଷରେ କେନ୍ଦ୍ର ସରକାର ପେଟ୍ରୋଲ ଓ ଡିଜେଲରୁ ଉତ୍ପାଦ ଶୁଳ୍କ ଭାବେ ୩.୯ଲକ୍ଷ କୋଟି ଟଙ୍କା ପାଖାପାଖି ଆୟ କରିଥିବା ଜଣାପଡ଼ିଛି। ପୁନଶ୍ଚ ଚିନ୍ତାଜନକ ହେଉଛି ଏହି ବୃଦ୍ଧିର ପ୍ରମୁଖ ଭାଗ ସେସ୍ ଓ ସରଚାର୍ଜରେ ଆସୁଥିବାରୁ ସେଥିରେ ରାଜ୍ୟର କିଛି ଭାଗ ମଧ୍ୟ ରହୁନାହିଁ। ଯେହେତୁ ରାଜ୍ୟଗୁଡ଼ିକରେ ଟିକସ ସଂଗ୍ରହ କରିବାର ଉତ୍ସ ପ୍ରାୟ ନାହିଁ,ଏମାନେ ବେଶି ବ୍ୟୟ କରନ୍ତି ଏବଂ କେନ୍ଦ୍ରର ଅନେକ ଉତ୍ସ ଅଛି, କେନ୍ଦ୍ର କାଳ ବିଳମ୍ବ ନ କରି ବର୍ଦ୍ଧିତ ଟିକସ ହ୍ରାସ କରିବା ଉଚିତ।

Email: skmohapatra67@gmail.com
ମୋ: ୯୪୩୭୨୦୮୭୬୨

କରୋନା ଓ ହ୍ୱାଇଟ୍ ଫଙ୍ଗସ୍

ନାରାୟଣ ଚନ୍ଦ୍ର ବିଶ୍ୱାଳ

କୋଭିଡ୍ ମହାମାରୀ ସମୟରେ ଏହା ପାଟି ଓ ନାକ ରୋଗର ମୁଖଶାଳା ହୋଇଥିବାରୁ ଏହାର ବିଶେଷ ଧ୍ୟାନ ରଖିବା ନିତାନ୍ତ ଜରୁରୀ। ଏହି ସମୟରେ ଗୁଟ୍‌ଖା, ପାନ, ସିଗାରେଟ୍, ନାସ, ଖଇନିଠାରୁ ଦୂରେଇ ରୁହନ୍ତୁ। ପ୍ରତ୍ୟହ ବିଟାଡାଇନ୍ ବା କ୍ଲୋରହେକ୍ସିଡିନ କୁଳି ଦୁଇଥର କରନ୍ତୁ। କରୋନା ପ୍ରଭାବିତ ହୋଇ ଭଲ ହୋଇଥିବା ବ୍ୟକ୍ତି କୁଳୁକୁଳୁଆ ଓ ତଣ୍ଟିରେ କୁଳି ତିନିରୁ ପାଞ୍ଚଥର କରନ୍ତୁ। ଦାନ୍ତବିନ୍ଧା ବା ଦାନ୍ତମାଢ଼ି ବା ଗଳା ସଂକ୍ରମଣ, ଖସ୍‌ଖସ୍ ବା ଫୁଲା ଥିଲେ ତୁରନ୍ତ ଉପଚାର କରନ୍ତୁ। କୌଣସି ଅସ୍ତ୍ରୋପଚାର ଅତ୍ୟାବଶ୍ୟକ ଥିଲେ କୋଭିଡ୍ ଟେଷ୍ଟ କରି ଡାକ୍ତରଙ୍କ ପରାମର୍ଶ ନିଅନ୍ତୁ।

ହ୍ୱାଇଟ୍ ଫଙ୍ଗସ୍ ଲକ୍ଷଣ କ'ଣ ଆସନ୍ତୁ ଜାଣିବା। ବିନା ପୋକଖିଆ ବା ଡିକେ ନ ହୋଇ ତୀବ୍ର ଭାବରେ ଦାନ୍ତ ବିନ୍ଧିବା, ମୁଣ୍ଡ ବୁଲାଇବା, ମାଢ଼ିରେ ପୂଯ ହେବା, ପଚା ଦୁର୍ଗନ୍ଧ ହେବା ଓ ଧଳା ଫିମ୍ପି ଭଳି ମାଢ଼ି, ଗାଲ, ପେଟି, ଜ୍ଞାନଦାନ୍ତ ମୂଳ ଓ ତାଲୁରେ ଫଳିଯିବା। ଦାନ୍ତ ଡାକ୍ତରଙ୍କ ପାଖକୁ ଆସିବା ପୂର୍ବରୁ ବେଞ୍ଜାଇଲ ଡାଏମିନ୍‌ରେ ଦାନ୍ତ ପାଟି କୁଳୁକୁଳୁଆ ଦିନକୁ ଚାରିଥର କରନ୍ତୁ। ଶର୍କରା ଲେବଲ ଦେଖି ଦାନ୍ତ ଡାକ୍ତରଙ୍କୁ ତୁରନ୍ତ ପରାମର୍ଶ କରନ୍ତୁ। ଏହା ବ୍ୟକ୍ତିଠୁ ବ୍ୟକ୍ତିକୁ ସଂକ୍ରମଣ କରେନାହିଁ। ତେଣୁ ଅତ୍ୟଧିକ ଶଙ୍କାଗ୍ରସ୍ତ ନ ହୋଇ ଔଷଧ ସେବନ ଠିକ୍ ଭାବରେ କରନ୍ତୁ। ଆସ୍କରେଜେଲସ ନାମକ କବକ ଫ୍ରିଜ୍‌ରେ ଦେଖାଦିଅନ୍ତି। ଖାଦ୍ୟ ତିନିରୁ ଅଧିକ ଦିନ ଫ୍ରିଜ୍‌ରେ ରଖନ୍ତୁ ନାହିଁ। ଫ୍ରିଜ୍, ସିଙ୍କ ବେସିନ ନିୟମିତ ସଫା କରନ୍ତୁ। ଗୁଟ୍‌ଖା, ଖଇନି, ନିଶାଠାରୁ ଦୂରରେ ରୁହନ୍ତୁ। ନଚେତ୍ ଏହା ବଢ଼ିଗଲେ ମୁଖ ହନୁହାଡ଼ ବା ମୁଖହାଡ଼, ନାକହାଡ଼ ପୂର୍ଣ୍ଣ ଅସ୍ତ୍ରୋପଚାର ସମ୍ଭାବନା ଅଛି।

ମୁଖ, ନାକ, ପାଟିର ଚିକିତ୍ସା ସମ୍ବନ୍ଧରେ କିଛି ଜାଣନ୍ତୁ। ଏହି ସମୟରେ ଲିଉକୋପ୍ଲାକିଆ, କ୍ୟାନ୍‌ସର, ଥାଇରଏଡ୍ ରୋଗ ପାଇଁ ଘଡ଼ିସନ୍ଧି ମୁହୂର୍ତ୍ତ। ତେଣୁ ସତର୍କତା ଅବଲମ୍ବନ ସହ ଦନ୍ତ ଓ କର୍ଣ୍ଣ, ନାକ ଡାକ୍ତରଙ୍କ ପରାମର୍ଶରେ ଔଷଧ ସେବନ ଓ ପ୍ରତିକାର ବିଧେୟ। ଦାନ୍ତବିନ୍ଧା ଏକ ଭୀଷଣ ପ୍ରକ୍ରିୟା ହୋଇଥିବାରୁ ରୁଟ୍ କେନାଲ କରିଦେବା ଜରୁରୀ।

ବ୍ଲାକ ଫଙ୍ଗସ୍ କ'ଣ ପ୍ରଥମେ ବୁଝନ୍ତୁ। ମୁକରୋମାଇକୋସିସ୍ ନାମକ ମାଟିର କବକ ଏବେ ଭାଇରାଲ ହୋଇଛି। ଏହା ଏବେ କୋକୁଆ ଭୟ ସୃଷ୍ଟି କରିଛି। କୋଭିଡ୍ ପରବର୍ତ୍ତୀ ପର୍ଯ୍ୟାୟରେ ଶରୀର ପ୍ରାକୃତିକ ଆର୍ଦ୍ରସ୍ଥାନ ଆଖି, ନାକ, ମୁଖ, ପାଟି, ଗଳାରେ ଏହାର ପ୍ରତିଫଳନ ହେବା ଦେଖାଯାଉଛି।

ପାଟିରେ ହ୍ୱାଇଟ୍ ଫଙ୍ଗସ୍ କ'ଣ ଆସନ୍ତୁ ଜାଣିବା। ପାଟିରେ ହ୍ୱାଇଟ୍ ଫଙ୍ଗସ୍ ସାଧାରଣତଃ ଗୁଟ୍‌ଖା ମାଢ଼ି ସଂକ୍ରମଣ, ଯକୃତ ସମସ୍ୟାରୁ ଦେଖା ଦେଇଥାଏ। ଏବେ କୋଭିଡ୍ ସୁସ୍ଥଙ୍କଠାରେ ପ୍ରତିରୋଧକ ଶକ୍ତି କମିବାରୁ ଓ ଅଚଳାବସ୍ଥାରୁ ଏହା ବହୁଧା ପରିଲକ୍ଷିତ। ଭୟଭୀତ ନ ହୋଇ ତୁରନ୍ତ ଡେଣ୍ଟାଲ ଓ ଓରାଲ ସର୍ଜନଙ୍କ ସହ ପରାମର୍ଶ କରନ୍ତୁ। ଆମ୍ଫୋଟେରିସିନ୍ ଓ ନିଷ୍ଟାବିନ୍ ସହ କ୍ଲିଣ୍ଡାମାଇସିନ୍‌ର ସେବନ ଏହାକୁ ଏକ ସପ୍ତାହ ମଧ୍ୟରେ ପ୍ରଶମିତ କରେ। ସଂପୂର୍ଣ୍ଣ ଏକ ପାର୍ଶ୍ୱ ମାଢ଼ି ଓ ଗାଲପାଟି ସଂକ୍ରମଣ ହେଲେ ସ୍ଥଳବିଶେଷରେ ଏହାର ଅସ୍ତ୍ରୋପଚାର କରିବାକୁ ପଡ଼ିଥାଏ।

ଯେଉଁ ବ୍ୟକ୍ତିର ମୁଣ୍ଡ ଏବଂ ବେକ ସଂକ୍ରମିତ ହେଉଛି, ତାଙ୍କଠାରେ ସେହି ଫଙ୍ଗସ୍ ନିଃଶ୍ୱାସପ୍ରଶ୍ୱାସ ନେବାର ପଥ ଯଥା ନାକ ଏବଂ ସାଇନସ୍‌କୁ ବ୍ୟାପିବାର ଆଶଙ୍କା ରହିଛି। ଏହାପରେ ଏହି ଫଙ୍ଗସ୍ ଆଖି ଚାରିପଟେ ଥିବା ହାଡ଼ ଏବଂ ମସ୍ତିଷ୍କ ମଧ୍ୟକୁ ବ୍ୟାପିବା ସମ୍ଭାବନା ଥାଏ। ତେଣୁ ଏହାର ଆଗୁଆ ଚିହ୍ନଟ ଏବଂ ଚିକିତ୍ସା ଆବଶ୍ୟକତା ରହିଛି। ଫଙ୍ଗସ୍ ସଂକ୍ରମଣଗୁଡ଼ିକ ମଧ୍ୟରେ ଏହା ସବୁଠୁ ଅଧିକ ହଠାତ୍ ଦେଖାଯାଉଥିବା ଏବଂ କ୍ଷତିକାରକ ରୋଗ। ଉକ୍ତ ରୋଗକୁ ଚିହ୍ନଟ କରିବା କଷ୍ଟସାଧ୍ୟ। ଏଥିଯୋଗୁଁ ରୋଗୀ ଆରୋଗ୍ୟ ହେବା ବିଳମ୍ବ ହୋଇଥାଏ। ଜ୍ୱର, ମୁଣ୍ଡବିନ୍ଧା, ନାକ ଏବଂ ଆଖି ଚାରିପଟେ ଚର୍ମ ଲାଲ ଏବଂ ଫୁଲିବା, ଆଖିପତା ଫୁଲିବା, ମୁହଁରେ ଯନ୍ତ୍ରଣା, ଦୃଷ୍ଟିଶକ୍ତି ନଷ୍ଟ ହୋଇଯିବା ଭଳି ବିଭିନ୍ନ ଲକ୍ଷଣ ଏହି ରୋଗରେ ଦେଖାଯାଇଥାଏ। ଅନ୍ୟ କୌଣସି ରୋଗ ଥିବା ପ୍ରମାଣିତ ହୋଇ ନଥିଲେ ମୁକରମାଇକୋସିସ୍‌ରେ ଆକ୍ରାନ୍ତ ହୋଇଥିବା ଧରିନେବା। ଏଥିପାଇଁ ଇଏନ୍‌ଟି ଡାକ୍ତରଙ୍କ ତୁରନ୍ତ ପରାମର୍ଶ ନେବା, ନାଜାଲ ଏଣ୍ଡୋସ୍କୋପି, ନାଜାଲ ସ୍ୱାବ୍ ଏବଂ ଏମ୍‌ଆରଆଇ ସ୍କାନ ଆଦି କରାଇନେବା ଆବଶ୍ୟକ। ଉଭୟ ଔଷଧ ଏବଂ ଅସ୍ତ୍ରୋପଚାର ମାଧ୍ୟମରେ ଏହି ରୋଗର ଚିକିତ୍ସା କରାଯାଇ ପାରିବ।

ବାକ୍ ଶ୍ରବଣ ବିଶେଷଜ୍ଞ ,'ଧ୍ୱନୀ',
କାଠଗୋଲା ରୋଡ଼, ମଙ୍ଗଳାବାଗ, କଟକ,
ମୋ: ୯୪୩୮୨୭୬୬୬୦

ଏଇ ଭାରତରେ

ନଡ଼ିଆ ଖାଇ ଶଢ଼େଇ ବାହାରେ ଫିଙ୍ଗି ଦେବାରେ ସଭଏଁ ଅଭ୍ୟସ୍ତ, କିନ୍ତୁ କେରଳର ମାରିଆ କୁରିକୋସ୍ ତାହାକୁ ସଂଗ୍ରହ କରି ସେଥିରୁ ପ୍ରସ୍ତୁତ କରୁଛନ୍ତି ଆକର୍ଷଣୀୟ ଜିନିଷ। ମାରିଆଙ୍କ ଘର ଥ୍ରୀଶୂରରେ। ତାଙ୍କ ବୟସ ୨୬। ସେ ବିଜ୍‌ନେସ ଆଡ୍‌ମିନିଷ୍ଟ୍ରେଶନ୍‌ରେ ସ୍ନାତକୋତ୍ତର ଡିଗ୍ରୀ ହାସଲ କରିଛନ୍ତି। ପରେ ମୁମ୍ବାଇର ଏକ ସୋସିଆଲ୍ ଏଣ୍ଟର୍‌ପ୍ରାଇଜ୍‌ରେ ବର୍ଷେ ଚାକିରି କରି ତାହାକୁ ଛାଡ଼ି ଏହି କାର୍ଯ୍ୟରେ ଲାଗିଛନ୍ତି। ସେ ଏବେ ସୁଦ୍ଧା ଶଢ

ଧାନ ମଣ୍ଡିରେ ଅବ୍ୟବସ୍ଥା ନେଇ ତାଲା ପକାଇଲେ ଚାଷୀ

କଣ୍ଟାମାଳ,(ସ୍ୱ.ପ୍ର.): ବୌଦ୍ଧ ଜିଲା କଣ୍ଟାମାଳ ବ୍ଲକର ସମିଲିପଦର ପ୍ୟାକ୍ସ ପରିଚାଳିତ ମଣ୍ଡିରେ ଅବ୍ୟବସ୍ଥା ଦେଖାଦେଇଛି । ବୁଧବାର ମଣ୍ଡିରେ ଧାନ ଉଠାଣ ବେଳେ ଚାଷୀମାନେ ଉତ୍ତ୍ୟକ୍ତ ହୋଇ ପ୍ୟାକ୍ସ ସମ୍ପାଦକଙ୍କୁ ମଣ୍ଡି ପରିସର କାର୍ଯ୍ୟାଳୟରେ ତାଲା ପକାଇଥିଲେ । ଖବର ପାଇ ଦୀର୍ଘ ୪ ଘଣ୍ଟା ପରେ ପୋଲିସ ପହଞ୍ଚି ପ୍ୟାକ୍ସ ସମ୍ପାଦକଙ୍କୁ ଉଦ୍ଧାର କରିଥିଲା । ତେବେ ଏହି ଘଟଣାରେ କୌଣସି ସମାଧାନର ରାସ୍ତା ବାହାରି ପାରିନାହିଁ । ଗୁରୁବାର ଚାଷୀମାନେ ରାସ୍ତାରୋକେ କରିବାକୁ ଚେତାବନୀ ଦେଇଛନ୍ତି ।

ଆମ କଳା ଆମ ଗୌରବ: ମୁଖ୍ୟମନ୍ତ୍ରୀ

ଭୁବନେଶ୍ୱର,୧୬।୬(ବ୍ୟୁରୋ)

- ରଘୁରାଜପୁର କଳା ଶିବିର ସପ୍ତରଙ୍ଗ ଉଦ୍‌ଯାପିତ
- ଭାଗ ନେଇଥିବା ପ୍ରତି ପରିବାରକୁ ୧୦ ହଜାର ଟଙ୍କା ପ୍ରଦାନ କଲେ

ପୁରୀ ଜିଲା ରଘୁରାଜପୁରରେ ଜୁନ୍ ୮ରୁ ୧୬ ପର୍ଯ୍ୟନ୍ତ ଓଡ଼ିଆ ଭାଷା ସାହିତ୍ୟ ଓ ସଂସ୍କୃତି ବିଭାଗ ତଥା ଓଡ଼ିଶା ଲଳିତକଳା ଏକାଡେମୀ ପକ୍ଷରୁ ପାରମ୍ପରିକ ଆରମ୍ଭ କରାଯାଇଥିବା ଭିତ୍ତିଚିତ୍ର ଶିବିର ସପ୍ତରଙ୍ଗ ବୁଧବାର ଶେଷ ହୋଇଛି । ଗାଁର ସମସ୍ତ ୧୫୦ ପରିବାର ଏଥିରେ ଭାଗ ନେଇଥିଲେ। ପ୍ରତ୍ୟେକ ସେମାନଙ୍କ ଘର ବାହାର କାନ୍ଥରେ ୫୦ ବର୍ଗଫୁଟ ଅଞ୍ଚଳରେ ଏହି ପାରମ୍ପରିକ ଚିତ୍ର ଅଙ୍କନ କରିଥିଲେ । ଏଥିପାଇଁ ସେମାନଙ୍କ କଳାକୃତିକୁ ସ୍ୱୀକୃତି ସ୍ୱରୂପ ପ୍ରତି ପରିବାରକୁ ୧୦ ହଜାର ଟଙ୍କା ଲେଖାଏ ପ୍ରଦାନ କରାଯାଇଛି। କାର୍ଯ୍ୟକ୍ରମର ଅନ୍ତିମ ଦିବସରେ ମୁଖ୍ୟମନ୍ତ୍ରୀ ନବୀନ ପଟ୍ଟନାୟକ ମୁଖ୍ୟ ଅତିଥି ଭାବେ ଯୋଗ ଦେଇ ଭିଡିଓ କନ୍‌ଫରେନ୍ସରେ ଏହି ଅର୍ଥ ପ୍ରଦାନ କାର୍ଯ୍ୟକ୍ରମର ଶୁଭାରମ୍ଭ କରିଛନ୍ତି।

ଏହି ଅବସରରେ ମୁଖ୍ୟମନ୍ତ୍ରୀ କହିଛନ୍ତି, ରଘୁରାଜପୁର ଓଡ଼ିଶାର ଗର୍ବ ଓ ଗୌରବ। ଏହି ଗାଁର ଶିଳ୍ପୀଙ୍କ ତୂଳୀରେ ରୂପ ନେଉଥିବା ପଟଚିତ୍ର ଓଡ଼ିଶା ପାଇଁ ଅନେକ ସୁନାମ ଆଣିଛି। ରଘୁରାଜପୁର ମହାନ୍ ଓଡ଼ିଶୀ ନୃତ୍ୟଗୁରୁ ସ୍ୱର୍ଗତ କେଳୁଚରଣ ମହାପାତ୍ରଙ୍କର ଜନ୍ମଭୂମି । କିଛି ବର୍ଷ ପୂର୍ବେ କୌଣସି ପୂର୍ବ ନିର୍ଦ୍ଧାରିତ କାର୍ଯ୍ୟକ୍ରମ ନ ଥାଇ ପୁରୀ ଯିବା ବାଟରେ ରଘୁରାଜପୁର ପରିଦର୍ଶନ କରିଥିବା ବିଷୟ ଉଲ୍ଲେଖ କରି ମୁଖ୍ୟମନ୍ତ୍ରୀ କହିଛନ୍ତି, ସେ ଚାଲି ଚାଲି ପୂରା ଗାଁ ବୁଲି ଦେଖିଥିଲେ । ପ୍ରତି ଦାଣ୍ଡଘର କାନ୍ଥରେ ଅଙ୍କିତ ଚିତ୍ର ତାଙ୍କୁ ମୁଗ୍ଧ କରିଦେଇଥିଲା । ସାରା ଗାଁଟି ତାଙ୍କୁ ଆର୍ଟ ଗ୍ୟାଲେରି ପରି ଲାଗିଥିଲା। ପରେ ପରେ ଗାଁ ଲୋକ ମଣ୍ଡପରେ ସଙ୍ଗେ ସଙ୍ଗେ ଗୋଟିପୁଅ ନୃତ୍ୟର ଆୟୋଜନ କରିଥିଲେ। ରଘୁରାଜପୁର ବାସିନ୍ଦାମାନଙ୍କର ସେ ଦିନର ସେହି ଆଦର ତାଙ୍କ ପାଇଁ ଏକ ଅଭୁଲା ସ୍ମୃତିହୋଇ ରହିଛି ବୋଲି ମୁଖ୍ୟମନ୍ତ୍ରୀ କହିଛନ୍ତି। ମହାପ୍ରଭୁ ଶ୍ରୀଜଗନ୍ନାଥଙ୍କ ପରେ ଓଡ଼ିଶାର କଳା ହିଁ ତା'ର ଅନ୍ୟତମ ପରିଚୟ। ଏହାର ସୁରକ୍ଷା ଓ ବିକାଶ ପାଇଁ ସରକାର ସବୁବେଳେ କାମ କରୁଛନ୍ତି ଓ କାମ କରିଚାଲିବେ। ରଘୁରାଜପୁରରେ ଆୟୋଜିତ ଏହି ସପ୍ତରଙ୍ଗ ଭିତ୍ତିଚିତ୍ର କାର୍ଯ୍ୟକ୍ରମ ସମ୍ପୂର୍ଣ୍ଣ ପ୍ରାମାଣିକ କରାଯାଇଥିବା ଜାଣି ମୁଖ୍ୟମନ୍ତ୍ରୀ ଆନନ୍ଦପ୍ରକାଶ କରିଥିଲେ। ୟୁ ଟ୍ୟୁବ୍ ଜରିଆରେ ସାରା ବିଶ୍ୱରେ ଆମ କଳାର ପ୍ରସାର ଦିଗରେ ସହାୟକ ହେବା ସଙ୍ଗେ ସଙ୍ଗେ ଭବିଷ୍ୟତରେ ପର୍ଯ୍ୟଟକମାନଙ୍କୁ ଆକୃଷ୍ଟ କରିବ ବୋଲି ମୁଖ୍ୟମନ୍ତ୍ରୀ ଆଶାବ୍ୟକ୍ତ କରି କରିଛନ୍ତି।

ଜୁମ୍ ମାଧ୍ୟମରେ ଆୟୋଜିତ ଏହି କାର୍ଯ୍ୟକ୍ରମରେ ଓଡ଼ିଆ ଭାଷା ସାହିତ୍ୟ ଏବଂ ସଂସ୍କୃତି ଓ ପର୍ଯ୍ୟଟନ ମନ୍ତ୍ରୀ ଜ୍ୟୋତିପ୍ରକାଶ ପାଣିଗ୍ରାହୀ, ବିଭାଗୀୟ ସଚିବ ବିଷ୍ଣୁପଦ ସେଠୀ, ଓଡ଼ିଶା ଲଳିତକଳା ଏକାଡେମୀର ସଭାପତି ସୁଦର୍ଶନ ପଟ୍ଟନାୟକ, ସଂସ୍କୃତି ନିର୍ଦ୍ଦେଶକ ରଞ୍ଜନ ଦାସ, ପୁରୀ ଜିଲାପାଳ ସମର୍ଥ ବର୍ମା ଏବଂ ରଘୁରାଜପୁର ଗ୍ରାମ୍ୟ କମିଟିର ସଭାପତି ଲିଙ୍ଗରାଜ ସୁବୁଦ୍ଧି ପ୍ରମୁଖ ଅଂଶଗ୍ରହଣ କରିଥିଲେ।

ଟିକା ନ ନେଲେ ଦୋକାନ ଖୋଲିପାରିବେ ନି ବ୍ୟବସାୟୀ

ସୁନ୍ଦରଗଡ଼, ୧୬।୬ (ଡି.ଏନ୍.ଏ.)

ସୁନ୍ଦରଗଡ଼ ଜିଲା ପ୍ରଶାସନ ପକ୍ଷରୁ କଡ଼ା ନିୟମ

ରାଜ୍ୟରେ ସମସ୍ତ ଜିଲାରେ ୧୪ ଦିନ ପାଇଁ ଲକ୍‌ଡାଉନ କଟକଣା ଆଂଶିକ କୋହଳ କରାଯାଇଛି। ଜୁନ୍ ୧୭ରୁ ଜୁଲାଇ ୧ ସକାଳ ୫ଟା ପର୍ଯ୍ୟନ୍ତ ଆଂଶିକ ଲକ୍‌ଡାଉନ କଟକଣା ଲାଗୁ କରାଯାଇଛି। କରୋନା ସଂକ୍ରମଣ ହାର କମିଥିବା ସୁନ୍ଦରଗଡ଼ ସମେତ ୧୭ ଜିଲାରେ ସକାଳ ୬ଟାରୁ ସନ୍ଧ୍ୟା ୫ଟା ଯାଏ ଅତ୍ୟାବଶ୍ୟକ ସାମଗ୍ରୀ ଦୋକାନ ଖୋଲା ରଖିବାକୁ କୁହାଯାଇଛି। ସୁନ୍ଦରଗଡ଼ ଜିଲାରେ କଟକଣା କୋହଳ ହେଉଥିଲେ ମଧ୍ୟ କୋଭିଡ୍ ନିୟମ ପାଳନ ଓ ଟିକାକରଣ ଉପରେ ଜିଲା ପ୍ରଶାସନ ଗୁରୁତ୍ୱ ଦେଇଛି। ଯେଉଁ ଦୋକାନୀମାନେ କୋଭିଡ୍ ଟିକା ନେଇ ନ ଥିବେ ସେମାନଙ୍କୁ ଦୋକାନ ଖୋଲିବା ପାଇଁ ଅନୁମତି ଦିଆଯିବ ନାହିଁ ବୋଲି ପ୍ରଶାସନ କଡ଼ା ନିର୍ଦ୍ଦେଶନାମା ଜାରି କରିଛି। ଏନେଇ ଜିଲା ପ୍ରଶାସନର ନିର୍ଦ୍ଦେଶକ୍ରମେ ସୁନ୍ଦରଗଡ଼ ପୌରପାଳିକା ପକ୍ଷରୁ ସମସ୍ତ ବ୍ୟବସାୟୀଙ୍କୁ ଏସମ୍ପର୍କରେ ଅବଗତ କରାଯିବା ସହ ଟିକା ନେଇ ନ ଥିବା ଦୋକାନୀ ତଥା ବ୍ୟବସାୟୀ ତୁରନ୍ତ ଟିକା ନେଇଯିବାକୁ ଅନୁରୋଧ କରାଯାଇଛି।

ଶୀତଳଷଷ୍ଠୀ ଯାତ୍ରା: ଦେବଦମ୍ପତିଙ୍କ ଯୁଗଳ ଦର୍ଶନ

ସମ୍ବଲପୁର,୧୬।୬ (ବ୍ୟୁରୋ)

ସମ୍ବଲପୁରର ପ୍ରସିଦ୍ଧ ଶୀତଳଷଷ୍ଠୀ ଯାତ୍ରାରେ ଶିବପାର୍ବତୀଙ୍କ ବ୍ରାହ୍ମମୁହୂର୍ତ୍ତରେ ବିବାହ ଓ ଗୋଧୂଳି ଲଗ୍ନରେ କନ୍ୟା ବିଦାୟ ନୀତି ସମ୍ପନ୍ନ ହୋଇଛି। କରୋନା ମହାମାରୀ ଯୋଗୁ ନଗର ପରିକ୍ରମା କରାଯାଇ ନାହିଁ। ମନ୍ଦିର ପରିସରସ୍ଥ ସୁସଜ୍ଜିତ ମଣ୍ଡପରେ ଦେବଦମ୍ପତି ଗଣ୍ଡାଳ ହୋଇ ଭକ୍ତମାନଙ୍କୁ ଦର୍ଶନ ଦେଇଛନ୍ତି। ଜଗତ୍‌ଜନନୀ ମାତା ପାର୍ବତୀ ସ୍ୱର୍ଣ୍ଣ ଅଳଙ୍କାରରେ ଭୂଷିତ ହୋଇ ପାଟବସ୍ତ୍ର ପରିଧାନ ପୂର୍ବକ ନବବଧୂ ବେଶରେ ସିଂହ ଉପରେ ଉପବିଷ୍ଟ ହୋଇଥିଲେ। ମହାଦେବ ମଧ୍ୟ ରୌପ୍ୟ ଓ ସ୍ୱର୍ଣ୍ଣ ଅଳଙ୍କାରରେ ଆଭୁଷଣ ହୋଇ ସମ୍ବଲପୁରୀ ପାଟବସ୍ତ୍ର ପରିଧାନ କରି ବାହନ ବୃଷଭ ଉପରେ ଆରୁଢ଼ ହୋଇଥିଲେ। ଶିବପାର୍ବତୀଙ୍କ ଏହି ମନୋଲୋଭା ଯୁଗଳମୂର୍ତ୍ତି ଦର୍ଶନ କଲେ ମୋକ୍ଷ ପ୍ରାପ୍ତି ମିଳିଥାଏ ବୋଲି ବିଶ୍ୱାସ କରି ଭକ୍ତମାନେ ଦର୍ଶନ କରିଛନ୍ତି। ଝାଡୁଆପଡା ଲୋକନାଥ ବାବାଙ୍କ ମହାଆଳତି ବୁଧବାର ପୂର୍ବାହ୍ନ ୧୦ଟାରେ ହୋଇଥିଲା। ଏହାପରେ ଭକ୍ତମାନେ ଯୁଗଳମୂର୍ତ୍ତି ଦର୍ଶନ କରିଥିଲେ। ସେହିପରି ନନ୍ଦପଡା ବମବରାଡ ବାଲୁଙ୍କେଶ୍ୱର ବାବା, ମୁଦିପଡା ଜାଗେଶ୍ୱର ବାବା, ବଡବଜାର ଶୀତଳେଶ୍ୱର ବାବା, ଠାକୁରପଡା ଗୁପ୍ତେଶ୍ୱର ବାବା ଓ ବାଲିବନ୍ଧା ସୋମନାଥ ବାବାଙ୍କ ରାତିରେ ମହାଆଳତି ପରେ ଦର୍ଶନ ନୀତି ହୋଇଥିଲା। ଗୁରୁବାର ଅପରାହ୍ନ ୩ଟା ପରେ ରାତିନୀତି ଅନୁସାରେ ଦେବଦମ୍ପତିଙ୍କ ମନ୍ଦିର ପ୍ରବେଶ କାର୍ଯ୍ୟକ୍ରମ ରହିଛି। ଅନ୍ୟପକ୍ଷେ ସହରର ଛୋଟବଡ ଶୈବ ପୀଠରେ ଠାକୁରଙ୍କ ମନ୍ଦିର ପ୍ରବେଶ ନୀତି ବୁଧବାର ରାତିରେ କରାଯାଇଛି।

ସମ୍ବଲପୁର ଝାଡୁଆପଡା ଲୋକନାଥ ବାବା ଓ ମାତା ପାର୍ବତୀଙ୍କ ଯୁଗଳମୂର୍ତ୍ତି ।

ମନ୍ଦିର ପ୍ରବେଶ ନୀତି ଆଜି

ପ୍ରେମ ପାଇଁ ଆତଙ୍କ: ଜେଲଗଲେ ଯୁବକ

ବଲାଙ୍ଗୀର ଅଫିସ, ୧୬।୬

- ଯୁବତୀଙ୍କୁ ବିବାହ ଦେବାକୁ ମନା କରିବାରୁ ଭୟଭୀତ କରିଥିଲେ
- ଘଟଣା ପଛରେ ପ୍ରେମ ହିଁ କାରଣ : ପୋଲିସ
- ଅଭିଯୁକ୍ତ କହିଲେ ଅନୁଶୋଚନ କି ଲଜ୍ୟା ନାହିଁ

ବନ୍ଧୁକମୂନରେ ଗୋଟିଏ ପରିବାରର ତିନିଜଣ ସଦସ୍ୟଙ୍କୁ ବନ୍ଧକ ରଖି ଦୀର୍ଘ ୫ଘଣ୍ଟା ଧରି ଆତଙ୍କ ଖେଳାଇଥିବା ଅଭିଯୁକ୍ତ ବିକ୍ରମ ପଣ୍ଡା (୩୬)ଙ୍କୁ ଟାଉନ୍ ଥାନା ପୋଲିସ ଗିରଫ କରି ମଙ୍ଗଳବାର କୋର୍ଟଚାଲାଣ କରିଥିଲା। କୋର୍ଟରେ ଜାମିନ୍ ନାମଞ୍ଜୁର ହେବାରୁ ତାଙ୍କୁ ଜେଲ ହାଜତକୁ ପଠାଇ ଦିଆଯାଇଛି। ବଲାଙ୍ଗୀର ଏସ୍‌ଡିପିଓ ତୋଫାନ୍ ବାଗ ଟାଉନ୍ ଥାନା ପରିସରରେ ଏକ ଖବରଦାତା ସମ୍ମିଳନୀରେ ଘଟଣା ସମ୍ପର୍କରେ ସୂଚନା ଦେଇ ଅଭିଯୁକ୍ତ ଯୁବକ ଜଣକ ପ୍ରେମ ସମ୍ପର୍କକୁ ନେଇ ଏଭଳି କାଣ୍ଡ ଭିଆଇଥିବା କହିଥିଲେ। ବନ୍ଧୁକ ଦେଖାଇ ବନ୍ଧକ ରଖିଥିବା ଦିବ୍ୟଲୋଚନ ହୋତା ଓ ଟାଉନ୍ ଥାନା ଏସ୍‌ଆଇ ଖଗେଶ୍ୱର ଖୋସ୍‌ଲାଙ୍କ ଅଭିଯୋଗ ଭିତ୍ତିରେ ଥାନାରେ ବିକ୍ରମଙ୍କ ବିରୋଧରେ ଦୁଇଟି ମାମଲା (୩୩୩ ଓ ୩୩୪/୨୧) ରୁଜୁ ହୋଇଛି। ୩୪୨, ୪୫୦, ୩୫୩, ୨୯୪, ୫୦୬, ୩୦୭ ଧାରା ଓ ୨୫/୨୭ ଆର୍ମସ୍ ଆକ୍ଟ ରୁଜୁ କରାଯାଇଛି। କୋର୍ଟଚାଲାଣ ପୂର୍ବରୁ ଭୀମ ଭୋଇ ମେଡିକାଲ କଲେଜ ହସ୍ପିଟାଲରେ ଅଭିଯୁକ୍ତଙ୍କ ସ୍ୱାସ୍ଥ୍ୟ ପରୀକ୍ଷା କରାଯାଇଥିଲା। ମଙ୍ଗଳବାର ସକାଳ ପ୍ରାୟ ସାଢ଼େ ୮ଟାରେ ବଲାଙ୍ଗୀର ବରପାଲିପଡା ନିବାସୀ ଓ ପ୍ୟାଲେସଲାଇନ୍ ଛକରେ ଏକ ଇଣ୍ଟରନେଟ୍ କାଫେ କରିଥିବା ବିକ୍ରମ ପଣ୍ଡା ତାଙ୍କ ବାଇକ୍‌ରେ ଶାନ୍ତିପଡା ଦୁର୍ଗାମଣ୍ଡପ ସମ୍ମୁଖ ଦିବ୍ୟଲୋଚନ ହୋତାଙ୍କ ଘରକୁ ପଶିଯାଇଥିଲେ। ବନ୍ଧୁକ ଦେଖାଇ ତାଙ୍କ ଭାଣିଜୀଙ୍କୁ ଡାକିବାକୁ କହିଥିଲେ। ଭାଣିଜୀଙ୍କୁ ନ ଡାକିଲେ ମାରିଦେବେ ବୋଲି ଧମକ ଦେଇ ଦିବ୍ୟଲୋଚନ, ତାଙ୍କ ସ୍ତ୍ରୀ ଓ ପୁଅକୁ ଘର ଭିତରେ ବନ୍ଧକ ରଖିଥିଲେ। କୌଶଳକ୍ରମେ ଅଭିଯୁକ୍ତଙ୍କଠାରୁ ଖସି ଅନ୍ୟ ଏକ କୋଠରୀକୁ ପଳାଇଯିବା ପରେ ପୋଲିସ ସେମାନଙ୍କୁ ଝରକା ପଟୁ ଉଦ୍ଧାର କରିଥିଲା। ଏହାପରେ ବନ୍ଧୁକଧାରୀ ଯୁବକଙ୍କୁ ଆତ୍ମସମର୍ପଣ କରିବାକୁ ପୋଲିସ କହିଥିଲେ। ଦୀର୍ଘ ୫ ଘଣ୍ଟାର ଅପରେଶନ୍ ପରେ ବିକ୍ରମଙ୍କୁ କାବୁ କରିଥିଲା ପୋଲିସ। ଏହି ଅପରେସନ ବେଳେ ଅଭିଯୁକ୍ତ ବିକ୍ରମ ୩ରାଉଣ୍ଡ ଗୁଳି କରିଥିବା ପୋଲିସ ପକ୍ଷରୁ ସୂଚନା ଦିଆଯାଇଛି। ପୋଲିସ ଅଭିଯୁକ୍ତଙ୍କଠାରୁ ଏକ ଦେଶୀ ବନ୍ଧୁକ, ୨ଟି ଖୋକା, ଏକ ଭୁଜାଲି ଓ ଏକ କଟର ଜବତ୍ କରିଥିବା ଜଣାଇଥିଲେ। ଜଣେ ଯୁବତୀଙ୍କ ସହ ଅଭିଯୁକ୍ତ ବିକ୍ରମଙ୍କ ପ୍ରେମ ସମ୍ପର୍କ ରହିଥିଲା। ଯୁବତୀଙ୍କୁ ତାକୁ ଅନ୍ୟତ୍ର ବିବାହ ଦେବାକୁ ପରିବାର ଲୋକେ ଉପକ୍ରମ ଆରମ୍ଭ କରିବାରୁ ଅଭିଯୁକ୍ତ ପରିବାର ଲୋକଙ୍କୁ ଭୟଭୀତ କରିବା ଉଦ୍ଦେଶ୍ୟରେ ଏଭଳି କାଣ୍ଡ ଭିଆଇଥିବା ଏସ୍‌ଡିପିଓ ବାଗ ସୂଚନା ଦେଇଛନ୍ତି। ବିକ୍ରମ ବୌଦ୍ଧ ଅଞ୍ଚଳରୁ ଦୁଇବର୍ଷ ତଳେ ଏକ ଦେଶୀ ବନ୍ଧୁକ ଆଣିଥିବା ସେ ସୂଚନା ଦେଇଥିଲେ। ବନ୍ଧୁକ କାରବାର ଉପରେ ଅଧିକ ତଦନ୍ତ ଜାରି ରହିଛି ବୋଲି ସେ କହିଛନ୍ତି। ଅଭିଯୁକ୍ତଙ୍କ ସ୍ୱାସ୍ଥ୍ୟ ପରୀକ୍ଷା ପାଇଁ ହସ୍ପିଟାଲକୁ ନିଆଯାଇଥିବାବେଳେ ଗଣମାଧ୍ୟମ ପ୍ରତିନିଧିଙ୍କ ପ୍ରଶ୍ନରେ ସେ କହିଛନ୍ତି ଯେ, ବନ୍ଧୁକ ଧରି ଦିବ୍ୟଲୋଚନଙ୍କ ଘର ଭିତରକୁ ପଶିଥିଲେ ବି କାହାକୁ କ୍ଷତି କରିବାର ତାଙ୍କର ଉଦ୍ଦେଶ୍ୟ ନଥିଲା। ସେ ଜଣେ ଯୁବତୀଙ୍କୁ ପ୍ରେମ କରୁଛନ୍ତି। ଉକ୍ତ ଯୁବତୀଙ୍କ ଭଳି ସେ ମଧ୍ୟ ଉଚ୍ଚଶିକ୍ଷିତ। ଦୀର୍ଘ ଦୁଇବର୍ଷରୁ ଉଭୟଙ୍କ ଭିତରେ ପ୍ରେସ ସମ୍ପର୍କ ରହିଥିଲା। ବିବାହ କରିବାକୁ ଚାହୁଁଥିଲେ। ମାତ୍ର ଯୁବତୀଙ୍କ ପିତା ତାଙ୍କ ପ୍ରେମକୁ ଟାଇମ୍ ପାଶ୍ ଥିଲା ବୋଲି କହିବା ସହ ତାଙ୍କ ଝିଅକୁ ଭୁଲି ଯିବାକୁ କହିଥିଲେ। ତାଙ୍କ ଝିଅଙ୍କ ବିବାହ ଜଣେ ଚାକିରିଆଙ୍କ ସହ ଠିକ୍ ହୋଇଯାଇଛି ବୋଲି କହିଥିଲେ। ବିବାହକୁ ନେଇ ଚାକିରି ଓ ବ୍ୟବସାୟ ଭିତରେ ଲୋକଙ୍କ ଧାରଣକୁ ନେଇ ସମାଜକୁ ଏକ ବାର୍ତ୍ତା ଦେବାକୁ ଯାଇ ସେ ଏଭଳି କାଣ୍ଡ ଭିଆଇଥିଲେ। ଏଥିପାଇଁ ତାଙ୍କର ଅନୁଶୋଚନ କି ଲଜ୍ୟା ନାହିଁ (ନୋ ଗିଲ୍ଟି ନୋ ସେମ୍) ବୋଲି ସେ କହିଛନ୍ତି। ବିକ୍ରମଙ୍କ ପ୍ରେମ, ବନ୍ଧୁକମୂନରେ ବନ୍ଧକ ଘଟଣା ସାମାଜିକ ଗଣମାଧ୍ୟମରେ ଚର୍ଚ୍ଚାର ବିଷୟ ହୋଇଛି।

ଅଭିଯୁକ୍ତ ବିକ୍ରମ ପଣ୍ଡାଙ୍କୁ କୋର୍ଟଚାଲାଣ କରାଯାଉଛି।

OFFICE OF THE EXECUTIVE ENGINEER
RURAL WORKS DIVISION, BARIPADA
e-mail: rw_mayurbhanj@yahoo.co.in
2nd Corrigendum to Tender Call Notice No. 01/RWD/BPD/2021-22

No.O-338:- The last date of receipt, seeking & opening of the said notice is modified as under due to prevailing Covid-19 lockdown.

Procurement Officer	Bid Identification No.	Availability of tender online for bidding		Last date & time of seeking tender clarification	Date & time of opening of tender in the office of the Executive Engineer, R.W. Division, Baripada
		From	To		
1	2	3	4	5	6
Executive Engineer, Rural Works Division, Baripada	01 (Online) / RWD- BPD of 2021-22	Dt.30.06.21 at 11.00 A.M.	Dt.09.07.21 upto 5.00 P.M.	Dt.08.07.21 upto 5.00 P.M.	Dt.13.07.21 at 11.00 A.M.

All other terms and conditions remain unchanged.
Sd./- Executive Engineer, R.W. Division, Baripada
OIPR-25057/11/0003/2122

NOTICE INVITING BID
ODISHA STATE MEDICAL CORPORATION LIMITED (OSMCL)
Infront of Ram Mandir, Convent Square, Unit - III, Bhubaneswar - 751001
Tel.: (0674) 2380660, Website: www.osmcl.nic.in, E-mail: logistics.osmcl.od@nic.in
Bid Reference No.: OSMCL/2021-22/SURGICAL-DHS-RE-TENDER/21 Date: 16.06.2021

No. CAD-452: Online Bids through **e-Tender Portal (https://tendersodisha.gov.in)** are invited from eligible bidders for supply of **Surgical, Syrings and other items** as per the particulars mentioned below:

Sl. No.	Particulars	Date and time	
1.	Date & time of release of bid	16.06.2021, 3 P.M.	
2.	Date & time for submission of queries by E-mail ID: **logistics.osmcl.od@nic.in**	18.06.2021, upto 5.00 P.M.	
3.	Date & time of Online bid submission	Start Date & Time	End Date & Time
		21.06.2021, 3 P.M.	08.07.2021, 6 P.M.
4.	Date & time for submission of Tender Documents	09.07.2021	16.07.2021, till 11 A.M.
5.	Date & time of Online Technical Bid Opening	16.07.2021, 11.30 A.M.	
6.	Date of Opening of Price Bid	To be informed to the qualified bidders	

The bid document with all information relating to the bidding process including cost of bid document, prequalification criteria and terms & conditions are available in the websites: **www.osmcl.nic.in** and **https://tendersodisha.gov.in**. The authority reserves the right to accept/reject any part thereof or all the bids without assigning any reason thereof.
Sd./- Managing Director, OSMC Ltd., Odisha
OIPR-10112/11/0026/2122

NOTICE INVITING BID
ODISHA STATE MEDICAL CORPORATION LIMITED (OSMCL)
Infront of Ram Mandir, Convent Square, Unit - III, Bhubaneswar - 751001
Tel.: (0674) 2380950, Website: www.osmcl.nic.in, E-mail: logistics.osmcl.od@nic.in
Bid Reference No.: OSMCL/2021-22/DRUGS-EPM/23 Date: 16.06.2021

No. CAD-451: Online Bids through **e-Tender Portal (https://tendersodisha.gov.in)** are invited from eligible bidders for supply of **Drugs & Medical Consumables** as per the particulars mentioned below:

Sl. No.	Particulars	Date and time	
1.	Date & time of release of bid	16.06.2021, 5 P.M.	
2.	Date & time of Online bid submission	Start Date & Time	End Date & Time
		18.06.2021, 3 P.M.	28.06.2021, 6 P.M.
3.	Date & time for submission of Tender Documents, Tender Document Fee of tender document	Start Date & Time	End Date & Time
		29.06.2021, 10 A.M.	02.07.2021, 11.00 A.M.
4.	Date & time of Online Technical Bid Opening	02.07.2021, 11.30 A.M.	
5.	Date of Opening of Price Bid	To be informed to the qualified bidders	

The bid document with all information relating to the bidding process including cost of bid document, prequalification criteria and terms & conditions are available in the websites: **www.osmcl.nic.in** and **https://tendersodisha.gov.in**. The authority reserves the right to accept/reject any part thereof or all the bids without assigning any reason thereof.
Sd./- Managing Director, OSMC Ltd., Odisha
OIPR-10112/11/0025/2122

ନିର୍ବାହୀ ଯନ୍ତ୍ରୀଙ୍କ କାର୍ଯ୍ୟାଳୟ (ରାସ୍ତା ଓ ଗୃହ) ବିଭାଜନ ନଂ. ୧, ଭୁବନେଶ୍ୱର
OFFICE OF THE EXECUTIVE ENGINEER
BHUBANESWAR (R&B) DIVISION NO. I, BHUBANESWAR
E-mail: eebbsr1@yahoo.co.in, Phone/Fax: 06742597097
INVITATION FOR BIDS (IFB)
No. B-146
Bid Identification No. CC (R&B)-01 Tender Call Notice No. 08/2021-22

1. The Executive Engineer, Bhubaneswar (R & B) Division No. I, Bhubaneswar on behalf of Governor of Odisha invites Percentage Rate bid/s in **Single Cover System** for the work(s) as detailed below from eligible Electrical Contractors, registered with ELBO / Authorized Dealer / Manufacturer for the following works to be eventually drawn in P-1 contract.

Sl. No.	Name of the Work	Value of the Work (in Rs.)	Class of Contractor	Bid Security (in Rs.)	Cost of Bid documents (Non-refundable) (in Rs.)	Period of Completion (in Calendar Months)
1	2	3	4	5	6	7
1	SITC of 1 No. OTIS make 13 passenger lift at left side duct, A-1 Block, Toshali Bhawan, Satyanagar, Bhubaneswar (Lift No.- 2) (G+9)	Rs.29,48,304.00 (Excluding GST)	Electrical Contractor Authorized Dealer/ Manufacturer	29,500/- (Online)	6,000/- (Online)	3 (Three) Months
2	SITC of 1 No. OTIS make 13 passenger lift at left side duct, A-2 Block, Toshali Bhawan, Satyanagar, Bhubaneswar (Lift No.- 1) (G+9)	Rs.29,46,294.00 (Excluding GST)	Electrical Contractor Authorized Dealer/ Manufacturer	29,500/- (Online)	6,000/- (Online)	3 (Three) Months

2. The bidders may submit bid/s for any one or all of the following work.
3. The bidders have to participate in **"online"** bidding only.
4. Bidding documents will be available in website **https//tendersodisha.gov.in** with effect from 11.00 hours of 21.06.2021 to 17.00 hours of 30.06.2021 and the tender will be opened on 01.07.2021 at 11.00 hrs.
5. The bidder must possess compactable Digital Signature Certificate (DSC).

Note: Corrigendum/ Addendum/ Amendments/ Clarifications etc. with respect to the works, if any shall be hosted in the above portal. Interested Bidders/ Agencies are advised to visit the above e-procurement site regularly as no separate information/ advertisement shall be published in the Newspaper in this regard including any postponement of tender opening date.
OIPR-34076/11/0003/2122 **Executive Engineer, Bhubaneswar (R&B) Division No. I**

GOVERNMENT OF ODISHA
OFFICE OF THE SUPERINTENDING ENGINEER
RURAL WORKS CIRCLE, KENDRAPARA - JAJPUR
At/P.O.- Nayabazar, Cuttack - 753004, Tel. No. 0671-2444488, E-mail: serw_kpd@yahoo.com
No. Tender Online RCK-12/21 **Letter No. 1483** **Date: 11.06.21**
e-Procurement NOTICE

No. O-337: The Superintending Engineer, R.W. Circle, Kendrapara-Jajpur on behalf of Odisha State Rural Road agency invites the percentage rate bids in electronic tendering system for construction of roads under Pradhan mantri Gram Sadak Yojana in the districts of **Kendrapara for 11 (Eleven)** numbers of packages with estimated cost totaling to Rs.33.85 Cr. (Approximately) including their maintenance for five years from the eligible contractors registered with **State PWD/CPWD/MES/Railways**. The registered bidder of outside Odisha, can also participate in this process, but shall have to subsequently undergo registration with the appropriate authority of the State Govt. perferably within a month of the deadline for bid submission, but prior to signing of the contract.
Date of release of Invitation for Bids through e-procurement : Dtd.16.06.2021.
Availability of Bid documents and mode of submission: The bid document is available online and should be submitted online in **www.pmgsytenders.gov.in**. The bidder would be required to reigster in the website which is free of cost. For submission of the bids, the bidder is required to have a valid Digital Signature Certificate (DSC) from one of the authorized Certifying Authorities. The bidders are required to submit (a) Original Demand Draft towards the cost of bid document and (b) original bid security declaration and (c) original affidavit regarding correctness of information furnished with bid document as per provisions of Clause 4.4B (a) (ii) of ITB with **S.E., R.W. Circle, Kendrapara - Jajpur** on a date not later than three working days after the opening of technical qualification part of the Bid, either by Registered Post or by Hand, failing which the bids shall be declared non-responsive.
summary for key dates is provided below:

Procurement Officer	Bid Identification No.	Availability of tender Online for bidding		Last date & time of seeking tender clarification	Date & time of opening of tender	
		From	To		Technical Bid	Financial Bid
1	2	3	4	5	6	7
Superintending Engineer, Rural

ଦେଶେଦେଶେ

ଜାମାଇକା କିନ୍‌କେଡ୍

ପକ୍ଷବିହୀନ

ଜାମାଇକା କିନ୍‌କେଡ୍‌ଙ୍କ ଜନ୍ମ ୨୫ ମେ ୧୯୪୯ରେ, ଆଣ୍ଟିଗୁଆରେ। ଗରିବୀ କାରଣରୁ ପରିବାରକୁ ଆର୍ଥିକ ସାହାଯ୍ୟ ଦେବା ନିମନ୍ତେ ଷୋଳ ବର୍ଷ ବୟସରେ ସ୍କୁଲ ଛାଡ଼ି ନ୍ୟୁୟର୍କରେ ଆସି କାମ କଲେ ଓ ଏକ ସାନ୍ଧ୍ୟ ସ୍କୁଲରେ ପଢ଼ିଲେ। ୧୯୭୩ରେ 'ଦି ଭିଲେଜ ଭଏସ୍' ପତ୍ରିକାର ନିୟମିତ ଲେଖକ ଭାବେ ଯୋଗଦେଲେ ଓ ଅନ୍ୟ ପତ୍ରିକା ପାଇଁ ମଧ୍ୟ ଲେଖିଲେ। 'ଦି ନ୍ୟୁୟର୍କ'ରେ ଷ୍ଟାଫ୍ ରାଇଟର ଭାବେ ଯୋଗଦେଲେ ୧୯୭୬ରେ। ସମ୍ପ୍ରତି ସେ ହାର୍ଭାର୍ଡ ବିଶ୍ୱବିଦ୍ୟାଳୟରେ ଆଫ୍ରିକାନ୍ ଆମେରିକାନ୍ ଷ୍ଟଡିଜ୍‌ର ପ୍ରଫେସର। ତାଙ୍କର ପ୍ରଥମ ଗଳ୍ପ ସଂକଳନ 'ଆଟ୍ ଦି ବଟମ୍ ଅଫ୍ ଦି ରିଭର' ୧୯୮୩ରେ ପ୍ରକାଶିତ। ଏଯାବତ୍ ସେ ପାଞ୍ଚଟି ଉପନ୍ୟାସ ଓ ପାଞ୍ଚଟି ପ୍ରବନ୍ଧ ସଂକଳନର ରଚୟିତ୍ରୀ। ସେ ପାଇଥିବା ଅନେକ ପୁରସ୍କାର ମଧ୍ୟରେ ୧୯୯୭ର ଆନ୍ସ୍ପିଫିଲ୍‌ଡ-ୱୁଲଫ୍ ପୁସ୍ତକ ପୁରସ୍କାର, ୧୯୯୯ର ଲେନାନ୍ ଗଳ୍ପ ପୁରସ୍କାର ଓ ୨୦୧୭ର ଡ୍ୟାନ୍ ଡେଭିଡ୍ ପୁରସ୍କାର(୧୦ ଲକ୍ଷ ଡଲାର) ଉଲ୍ଲେଖଯୋଗ୍ୟ।

ଛୋଟ ପିଲାମାନେ ସରଳ ଶବ୍ଦ ଓ ଧାଡ଼ିରେ ଲେଖା ହୋଇଥିବା ଗୋଟିଏ ବହିରୁ ପଢୁଛନ୍ତି। ଅନେକ ଦିନ ତଳେ ଚିମିନି ସଫା କରୁଥିବା ଲୋକଟିଏ ଥିଲା, ତା' ନାଁ ଟମ୍। ସେ ଅଧା ସମୟ କାନ୍ଦୁଥିଲା, ବାକି ଅଧା ସମୟ ହସୁଥିଲା। ଛାତ ଉପରେ ବସି ଚିମିନି ସଫା କଲାବେଳେ ତଳକୁ ଚାହିଁ ତୁମ ମୁଣ୍ଡ ହୁଏତ ବୁଲେଇପାରେ, କିନ୍ତୁ ଟମ୍‌ର ନୁହେଁ। ସେପ୍ଟେମ୍ବର ରାତିରେ ଛାତ ଉପରେ ଓଦା ପୋଷାକରେ ବସିଲେ ତୁମକୁ ନିଶ୍ଚିତ ଭାବେ ଥଣ୍ଡା ଲାଗିବ, କିନ୍ତୁ ଟମ୍ ଥିଲା ଜଳ-ଶିଶୁ, ତେଣୁ ମାଛକୁ ଯେତିକି ଥଣ୍ଡା ଲାଗେ ତାକୁ ତା'ଠୁ ଅଧିକା ଲାଗୁ ନ ଥିଲା।

ପିଲାମାନେ ସୁନ୍ଦର ହସ୍ତାକ୍ଷରରେ ନିଜ ନିଜର ନାଁ ଲେଖିବା ଶିଖି ସାରିଥିଲେ। କେତେ ପଇସାରେ ଗୋଟିଏ ଅଣା, କେତେ ଅଣାରେ ଗୋଟିଏ ଟଙ୍କା, ଅପ୍ରେଲ ମାସରେ କେତେ ଦିନ, କେତେ କିଲୋରେ କେତେ ଟନ୍- ପିଲାମାନେ ସବୁ ଶିଖି ସାରିଥିଲେ। ଏବେ ସେମାନେ କେତେବେଳେ ଏକାଠି ହୋଇ ପାଠ ମୁଖସ୍ଥ କରୁଛନ୍ତି ଏବଂ କେତେବେଳେ ଖେଳୁଖେଳୁ ଜଣକ ଉପରେ ଜଣେ ପଡ଼ି ଯାଉଛନ୍ତି, ଯାହାଦ୍ୱାରା ତାଙ୍କର ପିନ୍ଧିଥିବା ଘାଘରା ଚିରିଯାଉଛି। ଡଲ୍‌ସି ବୋଧହୁଏ କାନ୍ଦୁଛି, ତା' ଉପରେ ଏକାବେଳକେ ତା'ର ତେରଜଣ ସାଙ୍ଗ ବସିପଡ଼ିଛନ୍ତି। ହେଇ, ଡଲ୍‌ସି, ଶୁଣ! ଡ୍ରିଲ କ୍ଲାସ୍‌କୁ ଗଲାବେଳେ ଅନେକ ଉଦ୍ଧତ ପୁଅ ତାଙ୍କ ଓଦା ଓଠରେ ମୋତେ ଚୁମ୍ବନ ଦେଇଛନ୍ତି। ଆମ ଘରକୁ ଆସୁଥିବା ଅନେକ ଝିଅଙ୍କ ଉପରେ ମୁଁ ଓଟରେ ବସିଲା ପରି ବସିଛି। କିନ୍ତୁ ମୁଁ ଆଲୋକର ରଶ୍ମିରେ ପହଁରେ, ମୁଣ୍ଡ ତଳକୁ ଗୋଡ଼ ଉପରକୁ କରି ଏବଂ ମୁଁ ନିଜକୁ ସଂପୂର୍ଣ୍ଣ ଭାବେ ଦେଖିପାରେ ପ୍ରତ୍ୟେକ ଦିଗରୁ। ବୋଧହୁଏ ମୁଁ କୌଣସି ଏକ ତଥ୍ୟ ଆବିଷ୍କାର କରିବାର ଅତ୍ୟନ୍ତ ନିକଟରେ ଛିଡ଼ା ହୋଇଛି, ବୋଧହୁଏ ତଥ୍ୟ ଆବିଷ୍କାର କରିସାରିବା ପରେ ମୋତେ ଜଞ୍ଜିର ବାନ୍ଧି ଘରକୁ ପଠେଇ ଦିଆଯିବ। ତା'ପରେ ମୋ' ଜୀବନ ଗୋଟେ କୀଟ ପରି ହୋଇଯିବ ଏବଂ ମୁଁ ପ୍ୟୁପା ଅବସ୍ଥାରେ ରହିବି। କେତେଦିନ ସେଇ ଅବସ୍ଥାରେ ରହିବି ତା'ପରେ? ଯେଉଁ ସ୍ତ୍ରୀଲୋକ ଛିଡ଼ା ହୋଇଛି ସେଇଠି, ବିଶାଳ ନିତମ୍ବ ଯାହାର, ସେ ମୋ' ପାଇଁ ବେଶ୍ ମହତ୍ତ୍ୱପୂର୍ଣ୍ଣ। ମୋ' ପାଖରେ ଥିବା ଛଅ ଅଣାରେ ମିଠେଇ ନ କିଣି ମୁଁ ତା' ପାଇଁ ସଞ୍ଚୟ କରି ରଖିଛି। ଏହାକୁ ଆଉ କିଛି ନ କହି ଭଲପାଇବା କୁହାଯାଇ ପାରିବ? ଏବଂ ମୁଁ ତାକୁ କି ପ୍ରକାରର କଷ୍ଟ ଦେଲି? ସେ କ'ଣ ମୋତେ ଭଲ ପାଉଛି? ମୋର ଆବଶ୍ୟକତା ଖୁବ୍ ବଡ଼, ମୁଁ ଦେଖିପାରୁଛି। କିନ୍ତୁ ଅନ୍ୟ ପିଲାମାନେ ମଧ୍ୟ ଅଛନ୍ତି(ସେମାନଙ୍କ ଭିତରୁ ମୁଁ ଜଣେ), ଚିତ୍କାର କରୁଛନ୍ତି, ଯନ୍ତ୍ରଣାରେ କି ଖୁସିରେ ମୁଁ ଅବଶ୍ୟ ଜାଣେନା। ତିନିଜଣିଆ ଦଳରେ ଥିବା ପିଲାମାନେ ଖୁବ୍ ଭଲ, ସେମାନେ ଗତକାଲି ରାତିରେ ତାଙ୍କ ମା'ମାନଙ୍କୁ ଗୀତ ଶୁଣେଇବାକୁ ଅନୁରୋଧ କରିଥିଲେ, ଆଜି ନିଜନିଜ ଭିତରେ ଝଗଡ଼ା କରି ଗୋଡ଼ ହାତ ଭାଙ୍ଗୁଛନ୍ତି। ସନ୍ଧ୍ୟାବେଳକୁ କୋଉ ପିଲାର ବେକ ଦରଜ ତ କାହାର ମୁଣ୍ଡ ବାଳ ଉପୁଡ଼ି ଯାଇଛି, କାହା ନଖ ଭିତରେ ମାଟି ପଶି ଯାଇଛି ତ କାହାର ପୋଷାକ ଚିରିଯାଇଛି। କାହିଁକି? ସେମାନେ ପ୍ରଥମେ ପିଲାଙ୍କ ପରି ହେବା ଉଚିତ।

ମୁଁ ଦିନେ ଲମ୍ବା, ସୌମ୍ୟା ଏବଂ ସବୁ ଦୃଷ୍ଟିରୁ ସୁନ୍ଦର ନାରୀଟିଏ ହୋଇ ବଡ଼ ହେବି। କିନ୍ତୁ ମୋର ଇଚ୍ଛାକୁ ଅନେକ ଲୋକଙ୍କ ଉପରେ ଲଦିବି। ମୋର ଯନ୍ତ୍ରଣା ମଧ୍ୟ ଲଦିବି ନିଜର ଚିତ୍ତ ବିନୋଦନ ପାଇଁ। ଏବେ କିନ୍ତୁ ମୁଁ ସ୍ୱଷ୍ଟ ଭାବରେ ଦେଖିବାକୁ ଚେଷ୍ଟା କରିବି। ମୁଁ ଫରକ ଜାଣିବାକୁ ଚେଷ୍ଟା କରିବି। ମୁଁ ଚେଷ୍ଟା କରିବି ଦେଖିବା ପାଇଁ ସୂକ୍ଷ୍ମତମ ବିଭେଦ- ଲୁଗାରେ ଛପା ହୋଇଥିବା ବିଭିନ୍ନ ରଙ୍ଗ ମଧ୍ୟରେ, ଆଙ୍ଗୁଠିର ନଖଙ୍କ ମଧ୍ୟରେ, ଲୋକଙ୍କ ବ୍ୟବହାର ମଧ୍ୟରେ। ସେଇ ଯେଉଁ ସ୍ତ୍ରୀଲୋକ ଛିଡ଼ା ହୋଇଛି ସେ କ'ଣ ନିଷ୍ଠୁର? ସେ କ'ଣ ମୋତେ ଭଲପାଏ? ଯଦି ନ ପାଏ, ମୁଁ କ'ଣ ତାକୁ ବାଧ୍ୟ କରିପାରିବି? ମୁଁ ଏ ପର୍ଯ୍ୟନ୍ତ ଲମ୍ବା, ସୌମ୍ୟ ଓ ସୁନ୍ଦର ହୋଇନାହିଁ ଯେ ଲୋକଙ୍କ ଉପରେ ମୋ' ଇଚ୍ଛାକୁ ଲଦିପାରିବି। ଏବେ ମୁଁ ଆଲୋକ ରଶ୍ମିରେ ପହଁରୁଛି ଏବଂ ମୁଁ ନିଜକୁ ସଂପୂର୍ଣ୍ଣ ଭାବେ ଦେଖିପାରୁଛି। ହଳଦିଆ ରଙ୍ଗର ସ୍କୁଲ ଘର, ଛିଡ଼ା ହୋଇଛି ସବୁଜ ପତ୍ରରେ ଭର୍ତ୍ତି ବଡ଼ବଡ଼ ଗଛମାନଙ୍କ ମଝିରେ। ଭିତରେ ଆମର ଡେସ୍କ ସବୁ ପଡ଼ିଛି ଓ ଚଷମା ପିନ୍ଧି ଜଣେ ମହିଳା ପିଆନୋ ବଜୋଉଛନ୍ତି। ଯେଉଁ ଝିଅ ବ୍ରିଟିଶ୍ ଗୀତିକାର ଥୋମାସ୍ ବେଲିଙ୍କ 'ଗେଲି ଦି ଟ୍ରୁବାଡର' ଗୀତକୁ ମଧୁର ସ୍ୱରରେ ଗାଉଛି, ସେ କ'ଣ ମୋର ସବୁଠୁ ଭଲ ସାଙ୍ଗ ହେବା ପାଇଁ ଯୋଗ୍ୟ? ସେଇ ଝିଅ, ଅପରିଷ୍କାର ଓ ଝାଲୁଆ ଦେହରେ, କଥାକୁହା ପକ୍ଷୀଙ୍କ ପାଇଁ ଯନ୍ତା ବସୋଉଛି। ସେ କ'ଣ ମୋର ପ୍ରଲୋଭନ? ଓଃ, ଏ ହୁଏତ ଅନ୍ୟ ଅପେକ୍ଷା ଅଧିକ ଭଲପାଇବା ହୋଇପାରେ। କିନ୍ତୁ ଏହା କେମିତି ସମ୍ଭବ ଯେ ମୋର ଯେଉଁ ଅବୟବମାନେ ଘୃଣା କରନ୍ତି, ସେମାନେ ପୁଣି ପ୍ରେମ ମଧ୍ୟ କରନ୍ତି? ଏହା କେମିତି ସମ୍ଭବ ଯେ ଯେଉଁ ଅବୟବମାନେ ମୋତେ ଅନ୍ଧ କରନ୍ତି, ସେମାନେ ହିଁ ମୋତେ ଦେଖାନ୍ତି? ମୁଁ ନିରାଶ୍ରୟ ଏବଂ ନିର୍ବଳ। ମୁଁ କିନ୍ତୁ ଚେଷ୍ଟା କରିବି ସ୍ୱଷ୍ଟ ରୂପେ ଦେଖିବା ପାଇଁ। ମୁଁ ଚେଷ୍ଟା କରିବି ସବୁ କଥା ଅଲଗା ଓ ବିଭାଜିତ କରିବାକୁ ସତେଯେମିତି ସମସ୍ତେ ବାନ୍ଧି ହୋଇ ରହିଛନ୍ତି, ଯେମିତି ସେମାନେ ଦୋକାନୀର ଥାକରେ ଥିବା ଲୁଗା। ସେ କ'ଣ ମୋ' ମା'? ସେ କ'ଣ ଏଠି ଅଛି ମୋତେ ଲଜ୍ଜାଜନକ ସ୍ଥିତିରେ ପକେଇବାକୁ? ସେ ଯେତେବେଳେ ଏଠି ନ ଥିବ ଓ ଅନେକ ଦିନ ପୂର୍ବରୁ ଚାଲିଯାଇଥିବ, କ'ଣ କହିବି ତା' ବିଷୟରେ? ତା' ଭଲଗୁଣ ସବୁ ତା' ହସରେ ହିଁ ଥାଏ। ମୁଁ କ'ଣ ସବୁବେଳେ ଏ କଥା ମନେ ରଖିବି? ମୁଁ କ'ଣ ସନ୍ତ୍ରସ୍ତ? ଏବଂ ମୁଁ ଯଦି ସେମିତି, ତେବେ ମୁଁ କ'ଣ ସବୁବେଳେ ସେମିତି ରହିବି? ମୁଁ ନିଜ ଇଚ୍ଛା ମୁତାବକ ରାସ୍ତା ପାଉ ନ ଥିବା ହେତୁ ମୋ' ଭିତରେ ବିରକ୍ତ ଭାବ ଆସୁଛି, ମୋ' ହାତ ମୁଠାକୁ ମୁଁ ଜୋର୍‌ରେ ଚାପି ଧରୁଛି। ମୋର ସୌନ୍ଦର୍ଯ୍ୟ ସୀମିତ ଏବଂ ମୁଁ ଏ ପର୍ଯ୍ୟନ୍ତ ହସିବା ଶିଖିନି। ମୁଁ ଅନେକ ଫୁଲ ତୋଳିଛି, କିନ୍ତୁ ସେ ସବୁକୁ ଜାଣିଜାଣି ପାଖୁଡ଼ା ପାଖୁଡ଼ା କରି ଛିଣ୍ଡେଇ ଦଳି ଫୋପାଡ଼ି ଦେଇଛି। ମୋ' ଭିତରେ ଅତ୍ୟନ୍ତ ଦୁଃଖ ସତ୍ତ୍ୱେ, ମୋ' ମୁହଁ ଝାଳରେ ଓଦା ହୋଇଥିବା ସତ୍ତ୍ୱେ, ମୁଁ ଛିଡ଼ା ହୋଇପାରେ, ଚାଲି ପାରେ ଏବଂ କଠୋର ଦଣ୍ଡ ସାମ୍ନାରେ ମିଛ ବି କହିପାରେ। ମୋର ବର୍ତ୍ତମାନର ନିରାଶ୍ରୟ ଓ ଦୟାପୂର୍ଣ୍ଣ ଅବସ୍ଥାରେ ମୁଁ ବଡ଼ ବିପଦ ଦେଖିପାରୁଛି। ମୋତେ କ'ଣ କରିବାକୁ ହେବ, ଏହା ତାହାର ଏକ ଚିଠା। ତେବେ ଯାଇ ମୋର ଜୀବନ ଏକ ପୋଷାକ ତିଆରି କରି ଶିଖୁଥିବା ପ୍ରଶିକ୍ଷଣାର୍ଥୀ ପରି ହେବ। କଣ୍ଟାଯୁକ୍ତ ପଥକୁ ଯତ୍ନର ସହିତ ଚାଲିବାକୁ କିମ୍ବା ବର୍ଜନ କରିବାକୁ ହେବ? ଭିତରେ, ଚଷମା ପିନ୍ଧି ମହିଳା ଜଣକ ପିଆନୋ ବଜୋଉଛନ୍ତି, ପିଲାମାନେ ମିଳିତ ସ୍ୱରରେ ଗୀତ ଗାଉଛନ୍ତି। ପିଲାମାନଙ୍କର ସ୍ୱର: ଗୋଲାପୀ, ନୀଳ, ହଳଦିଆ, ବାଇଗଣୀ-ସବୁ ଝୁଲନ୍ତା। ସମସ୍ତେ କୋମଳ, ସମସ୍ତେ ଆଲିଙ୍ଗନବଦ୍ଧ, ସମସ୍ତେ ପରସ୍ପରକୁ ଆଶ୍ୱାସନା ଦେଉଛନ୍ତି। ଏବଂ ମୁଁ ମୋର ଏଇ ବୟସରେ ମଧ୍ୟ କଷ୍ଟ ପାଉଛି। ମୋର ଲୁହ ଖୁବ୍ ବଡ଼, ମୋର ଦୁଇ ଗାଲ ଦେଇ ଅସମାନ ଧାର ହୋଇ ବୋହିଯାଉଛି- ମୋର ଲୁହ ଖୁବ୍‌ବଡ଼ ଏବଂ ତାକୁ ଧରି ରଖିବାକୁ ମୋର ହାତ ଖୁବ୍ ଛୋଟ। ମୋର ଲୁହ ମୋର ନିରାଶାର ପରିଣାମ। ମୋର ନିରାଶାମାନେ ଏକାଠି ଛିଡ଼ା ହୁଅନ୍ତି ଏବଂ ଆହୁରି ଲମ୍ବା ହୋଇ ବଢ଼ନ୍ତି। ସେମାନେ ମୋ' ନିକଟରୁ ହଜି ଯିବେନି। ସେମାନେ ସେଇଠି ସବୁବେଳେ। ଏବେ ମୁଁ ତାକୁ ପିନ୍ ମାରି ଦିଏ। ନୂଆ ଗୃହପାଳିତ ପଶୁ ପରି ଏବେ ମୁଁ ସେମାନଙ୍କୁ ପଞ୍ଜିକୃତ କରେ। ଏବେ ମୁଁ ମୋର ନିରାଶାମାନଙ୍କୁ ଆପଣେଇ ନିଏ, ଚଉତାଏ, ମୋ' ଛାତିରେ ଲଗାଏ, ଯେହେତୁ ସେମାନେ ମୋ' ପାଇଁ ମହତ୍ତ୍ୱପୂର୍ଣ୍ଣ।

କିନ୍ତୁ ପୁଣିଥରେ, କିନ୍ତୁ ମୁଁ ଆଲୋକର ରଶ୍ମିରେ ପହଁରେ, ମୁଣ୍ଡ ତଳକୁ ଗୋଡ଼ ଉପରକୁ କରି, ଏବଂ ମୁଁ ନିଜକୁ ସଂପୂର୍ଣ୍ଣ ଭାବେ ଦେଖିପାରେ, ପ୍ରତ୍ୟେକ ଦିଗରୁ। ସେଇଠି, ମୁଁ କୌଣସି ଏକ ତଥ୍ୟ ଆବିଷ୍କାର କରିବାର ଅତ୍ୟନ୍ତ ନିକଟରେ ଛିଡ଼ା ହୋଇଛି ଏବଂ ଏହା ସମ୍ଭବ ଯେ ଇତିହାସର ଏକ ପ୍ରାଚୀନ ତଥ୍ୟ ପରି, ମୋର ଉପସ୍ଥିତି କୌଣସି ସିଦ୍ଧାନ୍ତ ପାଇଁ କିଛି ସ୍ଥାନ ଛାଡ଼ିଦେବ। କିନ୍ତୁ କିଏ କହିବ? ଅନେକ ଦିନ ଧରି ମୋ' ଶରୀର ପାଣି ସଂଗ୍ରହ କରୁଛି, ତଥାପି ମୁଁ କାନ୍ଦିବିନି। ତା'ର ଅର୍ଥ କ'ଣ? ଅବାଞ୍ଛିତ ବୋଝ ବୋହି ଚାଲୁଥିବା ନାରୀ ମୁଁ ନୁହେଁ। ମୁଁ କୌଣସି ନିଷ୍ଠୁର ଓ ପ୍ରେମରହିତ ମାଲିକର କୁକୁର ନୁହେଁ। ମୁଁ ବଞ୍ଜର ଜମିର ବୃକ୍ଷ ନୁହେଁ। ମୁଁ କାଳକୋଠରିର ଅନ୍ଧାର ମଧ୍ୟ ନୁହେଁ। କେଉଁଠି? କ'ଣ? କାହିଁକି? କେମିତି ତା'ହେଲେ? ଓଃ, ତା! ମୁଁ ପ୍ରାଚୀନ ଓ ପକ୍ଷବିହୀନ।

– ଅନୁବାଦ: ସତ୍ୟ ପଟ୍ଟନାୟକ

କବିତା

ବାଲୁରି ଝିଅ

ସ୍ୱୟମ୍ବରା ପଟ୍ଟନାୟକ

ମୁଣ୍ଡ ବାଳ ଆଲୁଥୁବାଲୁରୁ
କପାଳ ଦେଇ ଛୁଇଁ ଯାଉଥାଏ
ଆଖି ଉପରକୁ
କେବେକେବେ ହାତରେ ଆଡ଼େଇଦିଏ
ଅମାନିଆ ବାଳ କେରାକ ପୁଣି ଥରେ
ଝୁଲି ଆସେ ମୁହଁ ଉପରକୁ।

ଦେହରେ ହାତରେ କେଉଁଠି
କାଳି ମେଞ୍ଚାଏ ତ କେଉଁଠି
କାଦୁଅ ମେଞ୍ଚାଏ
ବୋଳି ହୋଇ ଯାଇଥାଏ
ନିଘା ନଥାଏ ସେଥିକୁ
ବସ୍ତାନିରେ ବହି ଦି' ଖଣ୍ଡ
ଖଡ଼ି ସିଲଟ ଧରି ସ୍କୁଲକୁ ଧାଉଁ ଧାଉଁ
କାନ୍ଧରୁ ଖସି ପଡୁଥିବା ଫ୍ରକ୍‌କୁ
ହାତ ଉଠାଇ ଉପରକୁ ଟେକି ଦେବାର
ପ୍ରୟାସ କରୁଥାଏ ଥରକୁ ଥର।

ଏମିତିରେ ଧଇଁସଇଁ ହୋଇ
ସ୍କୁଲ୍‌ରେ ପହଞ୍ଚି ଯାଉଥିବା ଝିଅଟିର
ଅଲରା ବାଳକୁ ସଜାଡ଼ି ଦେଇ
କାନ୍ଧରୁ ଖସି ଯାଉଥିବା ଫ୍ରକ୍‌ର
ବୋତାମ ଲଗାଇ ଦେଇ
ତା' ଗାଲକୁ ଗୋହ୍ଲାରେ ଟିକେ
ଟିପ ମାରିଦେଇ ମୁଁ କହେ ବାଲୁରି ଝିଅ
କିଛି ବୁଝି ନପାରି ସେ ଖାଲି ହସିଦିଏ
ଭଲ ଲାଗେ ଦେଖିବାକୁ ତା' ହସ।

ବାଲୁରି ଝିଅ ପଢୁଥିଲା ଭଲ ପାଠ
ଶୁଣିଥିଲି ଅଧା ରାସ୍ତାରେ
କେଉଁ ଚୋରା ବାଲିରେ
କେମିତି କେଜାଣି
ଖସି ଯାଇଥିଲା ତା' ପାଦ।

ଝିଅଟିର ନାଁଟିକୁ ମୁଁ ଭୁଲି ନଥିଲି
ନିଶିଗନ୍ଧା, ଏତେ ସୁନ୍ଦର ନାଁଟିଏ
ଭୁଲି ଥା'ନ୍ତି ବା କିପରି?

ଅନେକ ଦିନ ପରେ
ଦେଖିଥିଲି ଝିଅଟିକୁ
ଏକ ନ ଦେଖିବା ଜାଗାରେ
ରେଲୱେ ପ୍ଲାଟ୍‌ଫର୍ମର
ଅନ୍ଧାରୁଆ ସ୍ଥାନରେ
କାଖରେ ରୁଗ୍ଣ ଶିଶୁଟିଏ
ଚାହିଁଥିଲା କିଛି ସାହାଯ୍ୟ ଆଶାରେ
ପାଖକୁ ଯାଇ ମୁଁ ପଚାରିଲି
ନିଶିଗନ୍ଧା କି?

ମୁହଁ ବୁଲାଇ ଲୁଚିଗଲା ଅନ୍ଧାର ଭିତରେ
ଛାଇଟିଏ ପରି ବିନା ଉତ୍ତରରେ।

ମୋ: ୯୯୩୭୫୭୧୫୯୩

ଅନସୂୟା

ଯଶୋବନ୍ତ ସେଠୀ

ଏଇ ତ କିଛିକ୍ଷଣ ପୂର୍ବରୁ
ମୁଁ ସମାଧି ଦେଇ ଆସିଛି
ତା' ସହିତ ମୋର
ସମସ୍ତ ଅନ୍ତରଙ୍ଗ ମୁହୂର୍ତ୍ତର ଉଦ୍ଦାମତା
ଇଚ୍ଛାମାନଙ୍କର ମୁହୁର୍ମୁହୁଃ ଉଦ୍‌ବେଳନ
ସରାଗମାନଙ୍କର ଅନାବିଳତା
ଅସୂୟାମାନଙ୍କର ଅକଥ୍ୟ ନିର୍ମମତା।

ତମେସବୁ ମୋ' ହାତରେ
ଟ୍ରିପିଟକଟିଏ ଦେଖି
ଆଶ୍ଚର୍ଯ୍ୟାନ୍ୱିତ ହେଉଥାଇପାର;
କିନ୍ତୁ କେଉଁଠୁ, କେବେ, କେମିତି, କାହିଁକି
ଏହା ମୋର ହସ୍ତଗତ ହେଲା,
ଜଣେ କେହି ଥରେ ହେଲେ ତ ପଚାର!

ସତରେ ମୁଁ ବି ଜାଣେନା
ସେ ଥିଲା କେଉଁ ବେହିସାବି ରାତ୍ରିର
କେଉଁ ନିଃଶବ୍ଦ ପ୍ରହର।
ଏବଂ ସେତେବେଳେ
ମୋ' କାନକୁ କାହିଁକି ଶୁଭିନଥିଲା
କୁଡ଼କୁଡ଼ ଝରାଶେଫାଳୀ
ଶତଶତ ଅଭିଶପ୍ତା ପାଷାଣୀ
ଅହଲ୍ୟାଙ୍କର
ବେଦନାର ଉଚ୍ଚାଟ ଅନ୍ତଃସ୍ୱର।

ନିର୍ବାଣାର୍ଥେ ମୋର ଏ ଯାତ୍ରା;
ମତେ କେହି ପଛରୁ ଡାକନା।
ଅବିଶ୍ୱାସ ହେଉଥିଲେ
ମୋର ପେଡ଼ିପୁଟୁଳା ଖୋଲି
ଦେଖିପାର।
ବୁଦ୍ଧ, ଧର୍ମ, ସଂଘର
ଦୁର୍ବାର ଆକର୍ଷଣ ଛଡ଼ା
ଆଉ କିଛି ମିଳିଗଲେ
ହାତଗୋଡ଼ ବାନ୍ଧି ସର୍ବସମ୍ମୁଖରେ
ମତେ ତମେ ହତ୍ୟା କରିପାର।

ମୋ: ୯୪୩୭୩୪୩୪୫୭

ବାଲିଘର

ସ୍ୱାଗତିକା କେନା

ସାରା ସହରଟା ଶୋଇଗଲା ପରେ
ନୀରବ ନିଥର ମନ ମୋର
ସାଉଁଟୁଥାଏ ଅତୀତକୁ
ଖଦ୍ୟୋତର ଆଲୋକରେ,
ଚାହିଁଥାଏ ତୁମ ଫେରିବା ବାଟକୁ
ଆକାଶର ତାରାମେଳେ
ଅବା କେଉଁ ଅଶରୀରୀର
ଧୂସର ଛାଇ ହେଉ,
ତୁମ ସାନ୍ନିଧ୍ୟ ଟିକିଏ ପାଇବା ପାଇଁ।

ଡହଡହ ତତଲା ଝାଞ୍ଜିରେ
ଦଗ୍ଧ ହୃଦୟରେ ମୋର
ସାଇତା ସ୍ମୃତି ସବୁ ପରସ୍ତ ପରସ୍ତ
ତରଳ ଲାଭା ହୋଇ ଆଖିରୁ ମୋ
ବୋହିଯାଏ ଚିବୁକ ଦେଇ।

ବେଳେବେଳେ ଇଚ୍ଛାହୁଏ
ଗପିବାକୁ ଅତୀତର ସେଇ
ଖଟାମିଠା ଅନୁଭୂତି ସବୁ,
ପାହାନ୍ତି ତାରାର ଚିକିମିକି ଆଲୁଅରେ
ଭିଜା ଆଖି ମୋର ଖୋଜିବୁଲେ
ତୁମର ସେ କମନୀୟ ଛବି।

କେମିତି ଭୁଲିଗଲ, ସାଥିହୋଇ
ତୋଳିଥିବା ସେଇ ବାଲିଘର କଥା!
ସେଥିରେ ଖଞ୍ଜିଥିବା ଛୋଟଛୋଟ
ଶାମୁକା ଦୁଇଟିର ଖିଲିଖିଲି ହସ!
ଆଉ ଘରଚଟିଆର କିଚିରିମିଚିରି
ଶବ୍ଦ ସବୁ ଧୋଇଗଲା
ମହାମାରୀର କରାଳ ଢେଉରେ।

ମୋ: ୯୦୯୦୪୭୨୧୭୩

ପୁସ୍ତକ ପରିଚୟ

ମନର ବୈଜ୍ଞାନିକ ପରିଭାଷା

ଲେଖିକା: ପ୍ର. ସଂଗୀତା ରଥ
ପ୍ରକାଶକ: ବୁକ୍‌ମେଟ୍, କଟକ
ପ୍ରଥମ ପ୍ରକାଶ: ୨୦୧୮, **ମୂଲ୍ୟ:** ଟ.୧୫୦/-

ମୋଟ ୧୭ଟି ମନୋବୈଜ୍ଞାନିକ ନିବନ୍ଧକୁ ନେଇ ଆଲୋଚ୍ୟ ନିବନ୍ଧ ଗ୍ରନ୍ଥଟି ପରିକଳ୍ପିତ। ଗ୍ରନ୍ଥାରମ୍ଭରେ ଥିବା ଗଦ୍ୟଲେଖ ''କଥା ଦି'ପଦ''ରେ ଲେଖିକା ଗ୍ରନ୍ଥସ୍ଥ ନିବନ୍ଧଗୁଡ଼ିକର ପ୍ରାସଙ୍ଗିକତା ଓ ବିଶେଷତ୍ୱକୁ ଅତି ସରଳ ଭାବେ ବିଶ୍ଳେଷଣ କରିଛନ୍ତି। ତାଙ୍କ ବିଚାରରେ ମଣିଷର ମନ ଚିର ରହସ୍ୟମୟ ଓ ଏହା ଶରୀରକୁ ନାନା ଭାବେ ପ୍ରଭାବିତ କରିଥାଏ। ମନକୁ ବୁଝିପାରିଲେ ଜୀବନର ନାନା ଜଟିଳ ସମସ୍ୟାର ସମାଧାନ ସହଜ ହୋଇଥାଏ। ବାର୍ଦ୍ଧକ୍ୟ ସହିତ ଶରୀର ନୁହେଁ, ମନ କିପରି ଅଧିକ ସଂଶ୍ଳିଷ୍ଟ, ତା'ର ବିଶ୍ଳେଷଣ କରାଯାଇଛି 'ବାର୍ଦ୍ଧକ୍ୟ: ଶାରୀରିକ ନୁହେଁ ମାନସିକ' ନିବନ୍ଧରେ। ସେହିପରି ଆତ୍ମହତ୍ୟା ଭଳି ଗୁରୁତର ସମସ୍ୟାକୁ ନେଇ ମନସ୍ତତ୍ତ୍ୱର ଅବଧାରଣାକୁ ଲେଖିକା 'ସାହାଯ୍ୟ ପାଇଁ ନିବେଦନ'ରେ ବ୍ୟାଖ୍ୟା କରିଛନ୍ତି। ଅବସାଦଗ୍ରସ୍ତ ବ୍ୟକ୍ତି ଆତ୍ମହତ୍ୟା ପୂର୍ବରୁ ଅନ୍ୟମାନଙ୍କର ସାହାଯ୍ୟ ପାଇବାକୁ ଚାହେଁ, ଯାହା ସାଧାରଣତଃ ଅଣଦେଖା ହେବାରୁ ମୃତ୍ୟୁ ହିଁ ଅବସାଦିତ ବ୍ୟକ୍ତିର ପରିଣତି ହୋଇଉଠେ। ଏହି ପ୍ରସଙ୍ଗରେ ଗ୍ରନ୍ଥସ୍ଥ 'ମାନସିକ ଅବସାଦରୁ ମୁକ୍ତି ଆତ୍ମହତ୍ୟା କି?' ନିବନ୍ଧ ତାତ୍ପର୍ଯ୍ୟପୂର୍ଣ୍ଣ ମନେହୁଏ। ଗ୍ରନ୍ଥରେ ସ୍ଥାନିତ 'ମାନସିକ ଚାପର ନିୟନ୍ତ୍ରଣ', 'ମନ ଓ ଶରୀର: ଭିନ୍ନ ଅଥବା ଅଭିନ୍ନ', 'ରୋଗ, ରୋଗୀ ଓ ଚିକିତ୍ସା ବିଜ୍ଞାନ', 'ସୁଖ ଏକ ଅନ୍ତର୍ନିହିତ ମାନସିକ ପ୍ରକ୍ରିୟା', 'ସମଲିଙ୍ଗୀ ଯୌନ ସମ୍ପର୍କ: ଏକ ମନସ୍ତାତ୍ତ୍ୱିକ ବିଶ୍ଳେଷଣ', 'ନାରୀର ସୌନ୍ଦର୍ଯ୍ୟ ସଚେତନତା: ମନୋବୈଜ୍ଞାନିକ ବିଚାର', 'ପ୍ରେମ ଏକ ଜୈବ ରାସାୟନିକ ପ୍ରକ୍ରିୟା' ଓ 'ଯୁକ୍ତିହୀନ ବିଶ୍ୱାସ ଓ ବିଜ୍ଞାନ' ଆଦି ନିବନ୍ଧ କେବଳ ଶିକ୍ଷଣୀୟ ହୋଇ ନାହିଁ, ପରିବେଷଣଗତ ସୌକର୍ଯ୍ୟ ଯୋଗୁଁ ପାଠକୀୟ ଶ

ଟ୍ରେନ୍ ଧକ୍କାରେ ପୋଲିସ କନଷ୍ଟେବଳଙ୍କ ମୃତ୍ୟୁ

ରାଜଗାଙ୍ଗପୁର,(ଡି.ଏନ.ଏ): ମଙ୍ଗଳବାର ରାତି ୧୦ଟା ୧୫ରେ ରାଜଗାଙ୍ଗପୁର ମୁଖ୍ୟ ରେଳଫାଟକଠାରେ ଥିବା ଏକ ଗଳି ଯିବା ବାଟ ଦେଇ ମୋଟର ସାଇକେଲ ଯୋଗେ ଯାଉଥିବା ସମୟରେ ପୋଲିସ କନଷ୍ଟେବଳ ଆନନ୍ଦ ଖାଖା (୪୨)ଙ୍କୁ ଦ୍ରୁତଗାମୀ ଟ୍ରେନ ହାଟିଆ- ଯଶୋବନ୍ତପୁର ଏକ୍ସପ୍ରେସ ଧକ୍କା ଦେବା ଦ୍ୱାରା ସେ ଛିଟିକି ପଡିଥିଲେ। ମୁଣ୍ଡରେ ଭୀଷଣ ଆଘାତ ଲାଗି ଘଟଣାସ୍ଥଳରେ ମୃତ୍ୟୁ ଘଟିଥିଲା । ବୁଧବାର ସକାଳେ ଶବ ବ୍ୟବଚ୍ଛେଦ ହୋଇ ପରିବାର ବର୍ଗଙ୍କୁ ଦିଆଯାଇଥିଲା। ଝାରସୁଗୁଡା ବିଜୁନଗର ନିବାସୀ ଆନନ୍ଦ ରାଜଗାଙ୍ଗପୁର ଥାନାରେ ସପ୍ତାହେ ପୂର୍ବେ ଯୋଗଦେଇଥିଲେ। ନିଜ ଡ୍ୟୁଟି ସାରି ଯାଉଥିଲେ।

ସଂକ୍ଷେପରେ

ଟ୍ରେଲର ପଛରେ ପିଟିଲା କାର୍, ଜଣେ ମୃତ

ସମ୍ବଲପୁର,୧୬।୬(ବ୍ୟୁରୋ): ସମ୍ବଲପୁର ଜିଲା ରେଙ୍ଗାଲି ଥାନା ରାଜ୍ୟ ରାଜପଥର ଗୁରୁଯାଲି ନିକଟରେ ବୁଧବାର ଏକ ଟ୍ରେଲର ପଛପଟେ କାର୍ ପିଟିହୋଇ ଜଣଙ୍କର ମୃତ୍ୟୁ ଘଟିଛି। ଏଥିରେ ଅନ୍ୟ ୨ଜଣ ଗୁରୁତର ହୋଇଛନ୍ତି। ମୃତକ ହେଲେ ସଦର ଥାନା ଧନକଉଡାର ମନୋରଞ୍ଜନ ପ୍ରଧାନ (୩୦)। ଆହତ ହ୍ରଦୟ ରୋଲିଙ୍ଗ ସ୍ୱାଇଁ (୨୭) ଓ ଡ୍ରାଇଭର ନିତେଶ ନାଏକ (୨୬)ଙ୍କୁ ବୁର୍ଲା ଭିମ୍‌ସାରରେ ଭର୍ତ୍ତି କରାଯାଇଛି। ମୃତଦେହ ବ୍ୟବଚ୍ଛେଦ ପରେ ପରିବାର ବର୍ଗଙ୍କୁ ହସ୍ତାନ୍ତର କରାଯାଇଛି। ସୂଚନା ଅନୁସାରେ କାର୍ ଯୋଗେ ଉପରୋକ୍ତ ୩ ଜଣ ଝାରସୁଗୁଡାରୁ ଫେରୁଥିଲେ। ଗୁରୁଯାଲି ନିକଟରେ କାର୍ ଚକ ଫାଟିଥିବାରୁ ଭାରସାମ୍ୟ ହରାଇ ଟ୍ରେଲର ପଛପଟେ ପିଟି ହୋଇଥିଲା। ଘଟଣାସ୍ଥଳରେ ମନୋରଞ୍ଜନଙ୍କ ମୃତ୍ୟୁ ଘଟିଥିଲା।

ବ୍ୟବସାୟୀ ସଂଘ ସଭାପତିଙ୍କ ବିୟୋଗ

ସମ୍ବଲପୁର,୧୬।୬(ବ୍ୟୁରୋ): ସମ୍ବଲପୁର ମହାନଗର ନିଗମ ମାନେଶ୍ୱର ବ୍ୟବସାୟୀ ସଂଘ ସଭାପତି ପ୍ରାମୋଦ ବିଶ୍ୱାଳ (୭୪)ଙ୍କ ବୁଧବାର ସନ୍ଧ୍ୟାରେ ବିୟୋଗ ଘଟିଛି। ପୂର୍ବାହ୍ନ ୧୦ଟାରେ ପଥେଇଦୁର୍ଗା ମନ୍ଦିରରୁ ଫେରିବା ପରେ ଘରେ ତାଙ୍କୁ ହୃଦ୍‌ଘାତ ହୋଇଥିଲା। ପରିବାର ବର୍ଗ ପ୍ରଥମେ ଏକ ଘରୋଇ ମେଡିକାଲ ଓ ପରେ ଭିମ୍‌ସାର ନେଇଥିଲେ। ସେଠାରେ ଚିକିତ୍ସାଧୀନ ଅବସ୍ଥାରେ ତାଙ୍କର ମୃତ୍ୟୁ ଘଟିଛି। ତାଙ୍କ ମୃତ ଦେହ ସ୍ଥାନୀୟ ଶ୍ମଶାନରେ ସତ୍କାର କରାଯାଇଛି। ପୁତ୍ର ଶାନ୍ତନୁ ବିଶ୍ୱାଳ ମୁଖାଗ୍ନି ଦେଇଥିଲେ। ତାଙ୍କ ମୃତ୍ୟୁରେ ବହୁ ରାଜନେତା, ବୁଦ୍ଧିଜୀବୀ, ବ୍ୟବସାୟୀ ସଂଘ ସଦସ୍ୟ ଶୋକବ୍ୟକ୍ତ କରିଛନ୍ତି।

ଆକାଶବାଣୀ କେନ୍ଦ୍ର କର୍ମଚାରୀଙ୍କ ପରଲୋକ

ସମ୍ବଲପୁର,୧୬।୬(ବ୍ୟୁରୋ): କାଶବାଣୀ ସମ୍ବଲପୁର କେନ୍ଦ୍ରର କର୍ମଚାରୀ ବିଷ୍ଣୁ ପ୍ରସାଦ ନାୟକଙ୍କ ମଙ୍ଗଳବାର ପରଲୋକ ହେଇଛି। ତାଙ୍କୁ ୫୧ ବର୍ଷ ହୋଇଥିଲା। ତାଙ୍କ ପୈତୃକ ଗ୍ରାମ ଗଞ୍ଜାମ ଜିଲା ଆସ୍କା ନିକଟ କାଳଷଣ୍ଢପୁର ଗାଁରେ ଶେଷକୃତ୍ୟ ସମ୍ପନ୍ନ ହୋଇଛି। ମୃତ୍ୟୁଶଯ୍ୟା ନିକଟରେ ତାଙ୍କ ସ୍ତ୍ରୀ ଓ ଦୁଇ ଝିଅ ଉପସ୍ଥିତ ଥିଲେ। ବିଷ୍ଣୁ ୧୯୯୪ ମସିହାରେ ଆକାଶବାଣୀ ଜୟପୁର କେନ୍ଦ୍ରରୁ ଚାକିରି ଜୀବନ ଆରମ୍ଭ କରିଥିଲେ। ୧୯୯୬ରେ ସେ ସମ୍ବଲପୁର କେନ୍ଦ୍ରକୁ ବଦଳି ହୋଇଆସିଥିଲେ। ତାଙ୍କ ବିୟୋଗରେ ଆକାଶବାଣୀ ସମ୍ବଲପୁର କେନ୍ଦ୍ରରେ ଶୋକସଭା ହୋଇଥିଲା।

ରାଏବୋଗା ଅଞ୍ଚଳରେ ବଢୁଛି ମଦ କାରବାର

କୁଆଁରମୁଣ୍ଡା,୧୬।୬(ଡି.ଏନ.ଏ.): ସୁନ୍ଦରଗଡ଼ ଜିଲା କୁଆଁରମୁଣ୍ଡା ବ୍ଲକ ଅନ୍ତର୍ଗତ ସୀମାନ୍ତବର୍ତ୍ତୀ ରାଏବୋଗା ଥାନା ଅଧୀନ ରାଏବୋଗା, ସଲଙ୍ଗାବାହାଲ, ଅଣ୍ଡାଳି, ଦଲକି, ମଝାପଡ଼ା ଅଞ୍ଚଳରେ ଦେଶୀ,ବିଦେଶୀ ମଦ କାରବାର ବୃଦ୍ଧି ପାଉଛି। ଏନେଇ ସ୍ଥାନୀୟ ଅଞ୍ଚଳର ବୁଦ୍ଧିଜୀବୀ ଯେତେ ବିରୋଧ କଲେ ମଧ୍ୟ ସୁଫଳ ମିଳିନାହିଁ। ଫଳରେ ଅଞ୍ଚଳର ବହୁ ବ୍ୟକ୍ତି ମଦ ପାନ କରି ସର୍ବସ୍ୱାନ୍ତ ହେଉଛନ୍ତି। ଏପରି କି କମ୍ ବୟସର ପିଲାମାନେ ମଦ୍ୟପାନ କରି ଚୋରି ଠାରୁ ଆରମ୍ଭ କରି ବିଭିନ୍ନ ଅସାମାଜିକ କାର୍ଯ୍ୟକଳାପରେ ଲିପ୍ତ ହେବା ଦେଖିବାକୁ ମିଳୁଛି । ସ୍ଥାନୀୟ ପୋଲିସ ପକ୍ଷରୁ ସେପରି କୌଣସି ଆଖିଦୃଶିଆ ପଦକ୍ଷେପ ନିଆଯାଉ ନାହିଁ ବୋଲି ଅଞ୍ଚଳବାସୀ ଅଭିଯୋଗ କରଛନ୍ତି। ପୋଲିସ ଓ ଅବକାରୀ ବିଭାଗ ପକ୍ଷରୁ ଅଚାନକ ଚଢାଉ କରାଯିବାକୁ ଦାବି ହେଉଛି।

ସାପ କାମୁଡ଼ାରେ ବାଳକ ମୃତ

ଦେବଗଡ଼,୧୬।୬ (ଡି.ଏନ.ଏ): ଦେବଗଡ଼ ଥାନା ଦନ୍ତାରାବାହାଲ ଗ୍ରାମ ପଞ୍ଚାୟତ ସଦର ମହକୁମାରେ ସାପ କାମୁଡାରେ ଜଣେ ବାଳକଙ୍କ ମୃତ୍ୟୁ ଘଟିଛି। ଖବର ମୁତାବକ ଦନ୍ତାରାବାହାଲ ଗ୍ରାମର ବିଷ୍ଣୁ ଚରଣ ଲୁହୁରାଙ୍କ ପୁଅ ନିରଞ୍ଜନ ମଙ୍ଗଳବାର ରାତ୍ରିରେ ପରିବାର ଲୋକଙ୍କ ସହ ଶୋଇଥିଲେ। ବିଳମ୍ବିତ ରାତିରେ ସାପ ତାଙ୍କୁ କାମୁଡି ଥିବା ପରିବାର ଲୋକେ ଜାଣିବା ପରେ ଚିକିତ୍ସା ପାଇଁ ନିରଞ୍ଜନଙ୍କୁ କଣ୍ଟଳ ସ୍ଥିତ ଏକ ଘରୋଇ ନର୍ସିଂହୋମରେ ଭର୍ତ୍ତି କରିଥିଲେ। ପରେ ତାଙ୍କୁ ଦେବଗଡ଼ ଜିଲା ମୁଖ୍ୟ ଚିକିତ୍ସାଳୟକୁ ପଠାଇ ଦିଆଯାଇଥିଲା। ମାତ୍ର ସେଠାରେ ଡାକ୍ତର ତାଙ୍କୁ ମୃତ ଘୋଷଣା କରିଥିଲେ। ଦେବଗଡ଼ ଆଦର୍ଶ ଥାନା ପୋଲିସ ଏକ ଅପମୃତ୍ୟୁ ମାମଲା ରୁଜୁ କରି ମୃତଦେହ ବ୍ୟବଚ୍ଛେଦ ପରେ ପରିବାର ଲୋକଙ୍କୁ ହସ୍ତାନ୍ତର କରାଯାଇଛି।

ଏନ୍‌ଏଚ୍‌ଆର୍‌ସିରେ ଅଭିଯୋଗ ପରେ ଟଙ୍କା ପାଇଲେ ଚାଷୀ

ସମ୍ବଲପୁର,୧୬।୬ (ବ୍ୟୁରୋ)

ଆହୁରି ବକେୟା ଅଛି ୬୩୯ କୁଇଣ୍ଟାଲ ଧାନର ଟଙ୍କା

ସମ୍ବଲପୁର ଜିଲା ବାମରା ବ୍ଲକ ବାଘପଡାର ଚାଷୀ ଡିଲେଶ୍ୱର ପଟେଲ (୫୫) ଓ ତାଙ୍କ ପୁଅ ସୁନୀଲ (୩୮)ଙ୍କ ମେ ମାସରେ ମୃତ୍ୟୁ ଘଟିଥିଲା। ଧାନ ବିକ୍ରି ଟଙ୍କା ନ ପାଇବାରୁ ସେମାନେ ଉତ୍ତମ ଚିକିତ୍ସାରୁ ବଞ୍ଚିତ ହୋଇଥିବା ନେଇ ଏନ୍‌ଏଚ୍‌ଆର୍‌ସିରେ ଅଭିଯୋଗ ହୋଇଥିଲା। ଏହାପରେ ରାଜ୍ୟ ଯୋଗାଣ ବିଭାଗ ପକ୍ଷରୁ ସମ୍ବଲପୁର ମୁଖ୍ୟ ଯୋଗାଣ ଅଧିକାରୀ ଓ ଜିଲା ପ୍ରଶାସନକୁ ଜୁନ ୬ ତାରିଖରେ କୈଫିୟତ ମଗାଯାଇଥିଲା। ଶେଷରେ ପ୍ରାୟ ୧ ବର୍ଷ ପରେ ବୁଧବାର ୧୧ ଚାଷୀ ଧାନ ବିକ୍ରି ଟଙ୍କା ପାଇଛନ୍ତି। ଅନ୍ୟପଟେ ଏସ୍‌ଏଚ୍‌ଜି କିଣିଥିବା ଆଉ ୧୧ ଜଣ ଚାଷୀଙ୍କ ୬୩୯ କୁଇଣ୍ଟାଲ ଧାନ ବାବଦ ଟଙ୍କା ମିଳିପାରି ନାହିଁ। ଅଞ୍ଚଳର ଜଣେ ଦଲାଲ ଏହି ଧାନକୁ ନେଇ ସୁନ୍ଦରଗଡ ଜିଲାର ଏକ ମିଲରେ ବିକ୍ରି କରି ଫେରାର ହୋଇଯାଇଛନ୍ତି। ଏ ନେଇ ଏସ୍‌ଏଚ୍‌ଜି ପକ୍ଷରୁ ଗୋବିନ୍ଦପୁର ଥାନାରେ ଅଭିଯୋଗ ହୋଇଥିଲେ ମଧ୍ୟ ପୋଲିସ ଦଲାଲଙ୍କୁ ଗିରଫ କରିପାରିନାହିଁ।

ସ୍ଥାନୀୟ ଜୟ କିଶାନ ଆଦିମ କୃଷକ ସୁରକ୍ଷା ସଂଗଠନ ଆବାହକ ଯୋଗବିହାରୀ ପରିଡା କହିଛନ୍ତି, ୧୧ ଚାଷୀଙ୍କୁ ଟଙ୍କା ମିଳିଲା, ଏହା ସ୍ୱାଗତଯୋଗ୍ୟ ପଦକ୍ଷେପ। ହେଲେ ଆହୁରି ୧୧ ଚାଷୀଙ୍କୁ ଟଙ୍କା ମିଳିପାରି ନାହିଁ। ଧାନ କିଣାବିକାରେ ଏସ୍‌ଏଚ୍‌ଜିଙ୍କୁ ତଦାରଖ କରିବା ପାଇଁ ଯୋଗାଣ ବିଭାଗ, ଡିଏସଡବ୍ଲ୍ୟୁ ବିଭାଗର ଦାୟିତ୍ୱ ରହିଛି। ବିଭାଗୀୟ ଅବହେଳା ଯୋଗୁ ଚାଷୀମାନେ ଏକବର୍ଷ ହେଲା ଧାନବିକ୍ରି ଟଙ୍କା ପାଇପାରି ନାହାନ୍ତି। ଏଥିପାଇଁ ଦାୟୀ ଅଧିକାରୀ ଓ କର୍ମଚାରୀଙ୍କ ବିରୋଧରେ ଦୃଢ଼ କାର୍ଯ୍ୟାନୁଷ୍ଠାନ ଗ୍ରହଣ କରାଯାଉ। ଏ ସମ୍ପର୍କରେ ଜିଲା ମୁଖ୍ୟ ଯୋଗାଣ ଅଧିକାରୀ ସୁବୋଧ ମଲ୍ଲିକ କହିଛନ୍ତି, ଏସ୍‌ଏଚ୍‌ଜି ଜରିଆରେ ଧାନ କିଣା ହେଉଥିଲା। ସେମାନଙ୍କ ତ୍ରୁଟି ଯୋଗୁ ଚାଷୀମାନେ ଟଙ୍କା ପାଇପାରି ନ ଥିଲେ। ଉକ୍ତ ଏସ୍‌ଏଚ୍‌ଜି ୧୧ ଜଣ ଚାଷୀଙ୍କ ଟଙ୍କା ପୈଠ କରିଛନ୍ତି। ଏସ୍‌ଏଚ୍‌ଜିଙ୍କୁ ଠକିଥିବା ଦଲାଲ ଧରାପଡିଲେ ଅନ୍ୟ ଚାଷୀଙ୍କ ଟଙ୍କା ମିଳିପାରିବ। ଉକ୍ତ ଏସ୍‌ଏଚ୍‌ଜିକୁ କଳା ତାଲିକାଭୁକ୍ତ କରାଯାଇଛି। ଏହାସହ ଧାନ କିଣିବା ପାଇଁ ଅନୁମତି ସମୟରେ ଚୁକ୍ତି ଅନୁଯାୟୀ ଆଇନଗତ କାର୍ଯ୍ୟାନୁଷ୍ଠାନ ଗ୍ରହଣ କରାଯିବ। ସୂଚନାଯୋଗ୍ୟ ଯେ, ଗତ ଖରିଫରେ ବାମରା ବ୍ଲକ ବାଘପଡା ଚାଷୀ ସୁନୀଲ ପଟେଲଙ୍କ ସମେତ ୨୨ଜଣ ଚାଷୀ ୧୨୧୧.୬୨ କୁଇଣ୍ଟାଲ ଧାନ ଏସ୍‌ଏଚ୍‌ଜି ଜରିଆରେ ବିକ୍ରି କରି ପ୍ରାପ୍ୟ ଟଙ୍କା ପାଉ ନ ଥିଲେ। ଏହାକୁ ନେଇ ଗତ ଏପ୍ରିଲ ୨୨ରେ ସେମାନେ ଜିଲା ଯୋଗାଣ ଅଫିସ ଓ ଜିଲାପାଳଙ୍କ ଅଫିସରେ ତାଲା ମାରି ଦେଇଥିଲେ। ଏହାପରେ କ୍ରୟ କେନ୍ଦ୍ରରେ ପଡିଥିବା ୧୧ ଜଣ ଚାଷୀଙ୍କ ଧାନ ଯୋଗାଣ ବିଭାଗ ସହାୟତାରେ କିଣାଯାଇଥିଲା। ହେଲେ ଉକ୍ତ ଟଙ୍କା ଚାଷୀ ପାଉ ନ ଥିଲେ। ମେ ୫ରେ ଚାଷୀ ଡିଲେଶ୍ୱର ଓ ୧୦ ଦିନ ବ୍ୟବଧାନରେ ପୁଅ ସୁନୀଲଙ୍କ ମୃତ୍ୟୁ ଘଟିଥିଲା। ଏହାକୁ ନେଇ ସ୍ଥାନୀୟ ଜୟ କିଶାନ ଆଦିମ କୃଷକ ସୁରକ୍ଷା ସଂଗଠନ ଆବାହକ ପରିଡା ମେ ୧୮ରେ ଏନ୍‌ଏଚ୍‌ଆର୍‌ସିରେ ଅଭିଯୋଗ କରିଥିଲେ।

ଗୋଧୂଳି ଲଗ୍ନରେ କନ୍ୟା ବିଦାୟ

ବୁଧବାର ସମ୍ବଲପୁର ଗୁରୁପଡା କନ୍ୟାପକ୍ଷ ମାତା ପାର୍ବତୀଙ୍କୁ ବିଦାୟ ଦେଉଛନ୍ତି ।

ସମ୍ବଲପୁର,୧୬।୬ (ବ୍ୟୁରୋ)

ପରମ୍ପରା, ଲୋକାଚାରରେ ସମ୍ବଲପୁର ଶୀତଳଷଷ୍ଠୀ ଯାତ୍ରାରେ ଶିବପାର୍ବତୀଙ୍କ ବିବାହ ଶେଷ ହୋଇଛି। ବୁଧବାର ଗୋଧୂଳି ଲଗ୍ନରେ କନ୍ୟା ବିଦାୟ ନୀତି ହୋଇଥିଲା। ଜଗତ୍‌ଜନନୀ ମାତା ପାର୍ବତୀଙ୍କୁ ବିଦାୟ ଦେବା ବେଳେ କନ୍ୟା ମାତାପିତା ଭାବବିହ୍ୱଳ ହୋଇପଡିଥିଲେ। ଶିବପାର୍ବତୀଙ୍କୁ ଗଣ୍ଡାଳ କରି ବିବାହ ମଣ୍ଡପରୁ ବାସଭବନ ସମ୍ମୁଖକୁ ଅଣାଯାଇଥିଲା। ପଣ୍ଡିତମାନେ ଆଳତି କରି ମନ୍ତ୍ର ଉଚ୍ଚାରଣ କରିଥିଲେ। ପରିବାରବର୍ଗ ପାର୍ବତୀଙ୍କୁ ବିଦାୟ ଦେଇ ଖୁସିବ୍ୟକ୍ତ କରିଥିଲେ। ଘଣ୍ଟ, ଶଙ୍ଖ, ହରିବୋଲ ହୁଳହୁଳିରେ ମୁଖରିତ ହୋଇଥିଲା ଶୈବ ପୀଠ । ନବବିବାହିତ ଦମ୍ପତିଙ୍କୁ ସମସ୍ତ ପ୍ରକାର ଘରକରଣା ସାମଗ୍ରୀ ଦିଆଯାଇଥିଲା। ବରପିତା, ଯାତ୍ରା କମିଟି କର୍ମକର୍ତ୍ତା ଓ କନ୍ୟା ମାତାପିତା ପରସ୍ପରକୁ ଶୁଭେଚ୍ଛା ଜଣାଇଥିଲେ।

କୁଞ୍ଜାମୁରା ଶିବମନ୍ଦିରରେ ଶୀତଳଷଷ୍ଠୀ

ନାକଟିଦେଉଳ,୧୬।୬(ଡି.ଏନ.ଏ.)

ନାକଟିଦେଉଳ ବ୍ଲକ ବାଟଗାଁ ପଞ୍ଚାୟତ କୁଞ୍ଜାମୁରା ଶୈବ ପୀଠରେ ମନ୍ଦିର ପରିଚାଳନା କମିଟି ପକ୍ଷରୁ ମଙ୍ଗଳବାର ସନ୍ଧ୍ୟାରେ ପବିତ୍ର ଶୀତଳଷଷ୍ଠୀ ଉତ୍ସବ ପାଳିତ ହୋଇଯାଇଛି। କୁଞ୍ଜାମୁରା ବାବା ବିଚ୍ଛେଶ୍ୱରଙ୍କ ଶୀତଳଷଷ୍ଠୀ ଯାତ୍ରାରେ ମହାଦେବଙ୍କ ପିତା ଭାବେ ପାଣ୍ଡୁନାଳୀ ଗ୍ରାମର ଧର୍ମୁ ପ୍ରଧାନ ଓ ମାତା ପ୍ରତିମା ପ୍ରଧାନ ରହିଥିବା ବେଳେ ମାତା ପାର୍ବତୀଙ୍କ ପିତା ଭାବେ ପ୍ରତାପପୁର ଗ୍ରାମର ଲକ୍ଷ୍ମଣ ଦେହୁରି ଓ ମାତା ଭାବେ ଝୁଲଣା ଦେହୁରି ଦାୟିତ୍ୱ ନିର୍ବାହ କରିଥିଲେ। ଏହି ଅବସରରେ ମନ୍ଦିର ପରିସରରେ ନାମ ସଂକୀର୍ତ୍ତନ ଅନୁଷ୍ଠିତ ହୋଇଥିଲା। ମନ୍ଦିର ପରିଚାଳନା କମିଟି ସଭାପତି ରଷିନ୍ଦ୍ର ଧଳ, ସମ୍ପାଦକ ଗୁରୁଚରଣ ବିଶ୍ୱାଳଙ୍କ ସମେତ ସଭ୍ୟ ପ୍ରସନ୍ନ ରାଉତ, ଲକ୍ଷ୍ମଣ ମହାନ୍ତି, ଦିଲୀପ ଅଗ୍ରୱାଲ, ଗୋକୁଳାନନ୍ଦ ସାହୁ ପ୍ରମୁଖ ସହଯୋଗ କରିଥିଲେ।

ଅସହାୟଙ୍କୁ ଶୁଖାଖାଦ୍ୟ ବାଣ୍ଟିଲେ ସରପଞ୍ଚ

ଝାରସୁଗୁଡ଼ା ଅଫିସ,୧୬।୬

ରଜପର୍ବ ଉପଲକ୍ଷେ ବନ୍ଧବାହାଲ ସରପଞ୍ଚ ରାଜେନ୍ଦ୍ର ନାୟକ ନିଜ ଉଦ୍ୟମରେ ପଞ୍ଚାୟତର ୬୦ଜଣ ଅସହାୟଙ୍କୁ ଶୁଖାଖାଦ୍ୟ ବଣ୍ଟନ କରିଛନ୍ତି। ଏଥିମଧ୍ୟରେ ରହିଛି ଚାଉଳ, ଆଳୁ, ପିଆଜ, ଡାଲି, ସାବୁନ, ମାସ୍କ ଓ ସାନିଟାଇଜର। ଏହି ଅବସରରେ କରୋନା ଯୋଦ୍ଧା ସରପଞ୍ଚ ରାଜେନ୍ଦ୍ର ନାୟକ, ସମିତିସଭ୍ୟ ଈଶ୍ୱର କଉଡି, ନାଏବ ସରପଞ୍ଚ ଅନ୍ନପୂର୍ଣ୍ଣା ସାହୁ, ରାଜେନ୍ଦ୍ର ଲେଙ୍କା, ଦିଲୀପ ମହାନ୍ତି, ଜିଆର୍‌ଏସ୍ ହୃଷୀକେଶ ମାଝି, ଯୋଗାଣ ସହାୟିକା କାମିନୀ ଦାସ, ଅଙ୍ଗନୱାଡି କର୍ମୀ ପ୍ରଭାସିନୀ ନାୟକ, ମିନାକ୍ଷୀ ଦୁବେ, ଆଶାକର୍ମୀ ଉର୍ମିଳା ସାହୁ, ଲତା ସ୍ୱାଇଁ, ଜୟଶ୍ରୀ ବେହେରା ପ୍ରମୁଖଙ୍କୁ ଉପଢୌକନ ପ୍ରଦାନ ପୂର୍ବକ ସମ୍ବର୍ଦ୍ଧିତ କରାଯାଇଥିଲା। ଏହି ସଭାରେ ପୂର୍ବତନ ବିଧାୟିକା ରାଧାରାଣି ପଣ୍ଡା ମୁଖ୍ୟଅତିଥି, ଭାଜପା ନାରୀନେତ୍ରୀ ମଞ୍ଜୁବାଳା ଗୁରୁ, ମମତା ଦୀପ, ଦଳଗାଁ ସମିତିସଭ୍ୟା ସାବିତ୍ରୀ ଧୁରୁଆ ପ୍ରମୁଖ ସମ୍ମାନିତ ଅତିଥିଭାବେ ଯୋଗଦେଇଥିଲେ।

କଙ୍ଗାରୁ କୋର୍ଟରେ ଦୋଷୀଙ୍କୁ ଦଣ୍ଡ

ଝାରସୁଗୁଡ଼ା ଅଫିସ,୧୬।୬

ଗୋମାଂସ ବିକ୍ରି ଅଭିଯୋଗ

ଦୋଷୀଙ୍କୁ ଦଣ୍ଡ ବିଧାନ ପାଇଁ ଥାନା, କୋର୍ଟ ଆଦିର ବ୍ୟବସ୍ଥା ରହିଛି। କିନ୍ତୁ ଲୋକେ ଏହା ନ କରି ଆଇନ ହାତକୁ ନେଇ କଙ୍ଗାରୁ କୋର୍ଟରେ ଦୋଷୀଙ୍କୁ ଦଣ୍ଡ ଦେଉଛନ୍ତି। ଏଭଳି ଏକ ଘଟଣା ଘଟିଛି ଝାରସୁଗୁଡ଼ା ଜିଲା ଲଇକେରା ଥାନା ଅନ୍ତର୍ଗତ ନାୟକ ବନପାଲି ଗ୍ରାମରେ। ସୂଚନା ଅନୁସାରେ ଗୋରୁଙ୍କୁ ହତ୍ୟାକରି ବାହାରେ ଗୋମାଂସ ବିକ୍ରି କରୁଥିବା ନେଇ ଗ୍ରାମର କେତେଜଣ ଯୁବକଙ୍କ ଉପରେ ଗ୍ରାମବାସୀଙ୍କ ସନ୍ଦେହ ହୋଇଥିଲା। ଏ ନେଇ ଗାଁ ମୁଖିଆଙ୍କ ନେତୃତ୍ୱରେ ଗ୍ରାମରେ କଙ୍ଗାରୁ କୋର୍ଟ ବସିଥିଲା। ଏହି କୋର୍ଟରେ ଗାଁ ମୁଖିଆ ସମ୍ପୃକ୍ତ ଯୁବକମାନଙ୍କୁ ଡକାଇ ଜେରା କରିଥିଲେ। ଯୁବକମାନେ କୁଆଡ଼େ ଘଟଣା ସମ୍ପର୍କରେ ମାନିଥିଲେ। ପରେ କଙ୍ଗାରୁ କୋର୍ଟ ନିଷ୍ପତ୍ତିକ୍ରମେ ଗତ ସୋମବାର ସମ୍ପୃକ୍ତ ୪ ଯୁବକ ନଡିଆ ଧରି ବେକରେ ରଶି ଲଗାଇ ଗାଁ ପରିକ୍ରମା କରିଥିଲେ। ଏପରି କି ଗାଁ ଦାଣ୍ଡରେ ସେମାନେ ଆଣ୍ଠୁମାଡ଼ି ବସି ଗୋରୁ ଭଳି ବୋବାଇଥିଲେ। ପରେ ସେମାନେ ନିଜ ଘରକୁ ଯାଇଥିଲେ। ଏହି ଘଟଣାକୁ କେହି ମୋବାଇଲରେ କଏଦ କରି ସୋସିଆଲ ମିଡିଆରେ ଛାଡ଼ିଥିଲେ। ଏହି ଭିଡିଓ ଭାଇରାଲ ହେବା ପରେ ଏଭଳି ଅମାନବୀୟ କାର୍ଯ୍ୟକୁ ବିଭିନ୍ନ ମହଲରେ ନିନ୍ଦା କରାଯାଉଛି । ଭିଡିଓ ଭାଇରାଲ ନେଇ ଲଇକେରା ଥାନା ଆଇଆଇସି ପ୍ରବୀର କେଶରୀ ତ୍ରିପାଠୀଙ୍କୁ ପଚାରିବାରୁ ଏ ସମ୍ପର୍କରେ ପୋଲିସରେ କୌଣସି ଅଭିଯୋଗ ହୋଇ ନ ଥିବା ସେ କହିଛନ୍ତି।

ଫେକ୍ ଆଇଡି ଖୋଲି ଟିକେଟ କାଟୁଥିବା ଯୁବକ ଗିରଫ

ବ୍ରଜରାଜନଗର,୧୬।୬ (ଡି.ଏନ.ଏ.)

ବ୍ରଜରାଜନଗର ଥାନା ଅଞ୍ଚଳର ମୁଖ୍ୟ ବଜାର ରୁଙ୍ଗଟାଗଳିରେ ଫେକ୍ ଆଇଡି ଖୋଲି ରେଳ ଟିକେଟ କାଟୁଥିବା ଯୁବକ ଅଜନ୍ତା ଭଟ୍ଟାଚାର୍ଯ୍ୟଙ୍କୁ ଜିଆରପି ଗିରଫ କରି କୋର୍ଟ ଚାଲାଣ କରିଛି। ସୂଚନା ଅନୁଯାୟୀ ଅଜନ୍ତା ଦୀର୍ଘଦିନ ହେବ ରେଳ ବିଭାଗ ଦ୍ୱାରା ପଞ୍ଜିକୃତ ଆଇଡିରେ ଟିକେଟ କାଟୁଥିଲେ। ଏବେ ଲୋଭକରି ୪ଟି ଫେକ୍ ଆଇଡିରେ ଟିକେଟ କାଟି ରେଳ ବିଭାଗକୁ ଠକୁଥିଲେ। କୌଣସି ସୂତ୍ରରୁ ଖବର ପାଇ ଜିଆରପି ସ୍ଥାନୀୟ ପୋଲିସ ସହାୟତାରେ ତାଙ୍କ ଦୋକାନ ଯାଞ୍ଚ କରିଥିଲେ। ଦୋକାନରୁ ଚଳିତ ମାସର ୨୨ ଗୋଟି ଟିକେଟ ଯାହାର ମୂଲ୍ୟ ୧୨ ହଜାର ୯୯୪ ଟଙ୍କା, ଗୋଟିଏ ଲାପ୍‌ଟପ୍ ସହ ଅନ୍ୟାନ୍ୟ ସାମଗ୍ରୀ ଜବତ ହୋଇଛି।

ସାନଭାଇଙ୍କୁ ମରଣାନ୍ତକ ଆକ୍ରମଣ ଘଟଣା: ବଡ଼ଭାଇ ଗିରଫ

ଦେବଗଡ଼,୧୬।୬,(ଡି.ଏନ.ଏ)

ଅଭିଯୁକ୍ତ ବିଜୟ।

ନିଜର ଭାଇ ବୋହୁଙ୍କୁ ଅଶ୍ଳୀଳ ଭାଷାରେ ଗାଳି ଗୁଲଜ କରିବାସହ ସାନଭାଇକୁ ଟାଙ୍ଗିଆରେ ହାଣି ହତ୍ୟା ଉଦ୍ୟମ କରିବା ଅଭିଯୋଗରେ ଦେବଗଡ଼ ଆଦର୍ଶ ଥାନା ପୋଲିସ ବଡଭାଇ ବିଜୟ ଶବରକୁ ଗିରଫ କରି କୋର୍ଟ ଚାଲାଣ କରିଛି। ଦେବଗଡ଼ ଥାନା ଅନ୍ତର୍ଗତ ଗାଡପାଳ ଗ୍ରାମର ବିଜୟ ଶବର ଏକ ଟାଙ୍ଗିଆ ଧରି ସାନଭାଇ ଅଜୟ ଶବର ଘରକୁ ଆସି ଭାଇବୋହୁ ତଥା ଅଜୟଙ୍କ ସ୍ତ୍ରୀ ସାଇବଣୀ ମୁଣ୍ଡାଙ୍କୁ ଅଶ୍ଳୀଳ ଭାଷାରେ ଗାଳି ଗୁଲଜ କରି ଚାଲିଯାଇଥିଲେ। କିଛି ସମୟ ପରେ ଅଜୟ ଘରକୁ ଫେରିବାରୁ ସାଇବଣୀ ତାଙ୍କ ଆଗରେ ସବୁକଥା କହିଥିଲେ। ଅଜୟ ବଡଭାଇ ବିଜୟ ପାଖକୁ ଯାଇ ଏହାର କାରଣ ପଚାରିବାରୁ ବିଜୟ କୌଣସି ସନ୍ତୋଷଜନକ ଉତ୍ତର ଦେବା ପରିବର୍ତ୍ତେ ଉତ୍କ୍ଷୀପ୍ତ ହୋଇ ଅଜୟଙ୍କୁ ହତ୍ୟା ଧମକ ଦେବାସହ ତାଙ୍କୁ ଟାଙ୍ଗିଆରେ ମରଣାନ୍ତକ ଆକ୍ରମଣ କରିଥିଲେ। ଏହି ଟାଙ୍ଗିଆ ଚୋଟରେ ଅଜୟଙ୍କ ଅଣ୍ଟାର ଉପରି ଭାଗରେ ଗଭୀର କ୍ଷତ ସୃଷ୍ଟି ହୋଇଥିଲା। ସାଇବଣୀ ଚିକିତ୍ସା ନିମନ୍ତେ ତାଙ୍କୁ ଦେବଗଡ଼ ଜିଲା ମୁଖ୍ୟ ଚିକିତ୍ସାଳୟକୁ ଆଣିବା ସହ ଏନେଇ ଦେବଗଡ଼ ଆଦର୍ଶ ଥାନାରେ ଲିଖିତ ଅଭିଯୋଗ କରିଥିଲେ। ଅଭିଯୋଗ ଆଧାରରେ ଦେବଗଡ

ସଂକ୍ଷେପରେ

ଟିଟିକେ ପ୍ରେଷ୍ଟିଜ ପକ୍ଷରୁ ସହାୟତା

ଭୁବନେଶ୍ୱର,୧୬।୬: ପ୍ରମୁଖ କିଚେନ୍ ଆପ୍ଲାଏନ୍ସ ବ୍ରାଣ୍ଡ ଟିଟିକେ ପ୍ରେଷ୍ଟିଜ ପକ୍ଷରୁ କୋଭିଡ୍-୧୯କୁ ଧ୍ୟାନରେ ରଖି କର୍ମଚାରୀ ସହାୟତା କାର୍ଯ୍ୟକ୍ରମ ହାତକୁ ନିଆଯାଇଛି। ଏଭଳି କାର୍ଯ୍ୟକ୍ରମ କମ୍ପାନୀର ଷ୍ଟାଫ୍ ଏବଂ ପରିବାର ସଦସ୍ୟଙ୍କ ଲାଗି ଗ୍ରହଣ କରାଯାଇଛି। କରୋନାର ଦ୍ୱିତୀୟ ଲହର ଯୋଗୁ ଲୋକମାନେ ବର୍ତ୍ତମାନ ବିଭିନ୍ନ ସମସ୍ୟା ଦେଇ ଗତି କରୁଛନ୍ତି। କୌଣସି କର୍ମଚାରୀଙ୍କ ଦେହାନ୍ତରେ ପରିବାରକୁ ସହାୟତା, କୋଭିଡ୍ ରିଲିଫ ଏବଂ ଇନ୍‌ହାଉସ ଭାକ୍ସିନ ପ୍ରଦାନ କାର୍ଯ୍ୟକ୍ରମ କମ୍ପାନୀ ହାତକୁ ନେଇଛି। ଏହାବାଦ କମ୍ପାନୀ ପକ୍ଷରୁ କୋଭିଡ୍ ଟେଷ୍ଟିଂ, ହୋମ୍ କ୍ୱାରାଣ୍ଟାଇନ ପ୍ରୋଗ୍ରାମ, ୨୪ ଘଣ୍ଟିଆ ଟେଲି ହେଲ୍‌ଥ ସର୍ଭିସ, ମେଡିକାଲ ଏମର୍ଜେନ୍ସିରେ ସହାୟତା ଏବଂ ଆମ୍ବୁଲାନ୍ସ ଆକ୍ଟିଭେଶନ ଭଳି କାର୍ଯ୍ୟକ୍ରମ ଗ୍ରହଣ କରାଯାଉଛି। ଏମ୍ପ୍ଲଇ ୱେଲ୍‌ନେସ ଆସିଷ୍ଟାନ୍ସ କାର୍ଯ୍ୟକ୍ରମରେ କାଉସେଲିଂ କାର୍ଯ୍ୟକ୍ରମ, ଆପ୍ ଭିତ୍ତିକ ମାଇଣ୍ଡଫୁଲନେସ ପ୍ରୋଗ୍ରାମ, ମେଣ୍ଟାଲ ହେଲ୍‌ଥ ଆୱାରନେସ୍ ପ୍ରୋଗ୍ରାମ ମଧ୍ୟ ଏହା ମଧ୍ୟରେ ସାମିଲ ରହିଛି। ଏହି ପରିପ୍ରେକ୍ଷରେ ଟିଟିକେ ପ୍ରେଷ୍ଟିଜର ଅଧ୍ୟକ୍ଷ ଟି.ଟି.ଜଗନ୍ନାଥନ କହିଛନ୍ତି, ବର୍ତ୍ତମାନର କଠିନ ସମୟରେ ଅଂଶୀଦାରଙ୍କ ଲାଗି ବିଭିନ୍ନ ପଦକ୍ଷେପ ହାତକୁ ନିଆଯାଉଛି।

ପ୍ରତ୍ୟକ୍ଷ ଟିକସ ସଂଗ୍ରହ ୨ ଗୁଣ ବଢ଼ିଲା

ନୂଆଦିଲ୍ଲୀ,୧୬।୬: ଚଳିତ ଆର୍ଥିକ ବର୍ଷ ଅଦ୍ୟାବଧି ପ୍ରତ୍ୟକ୍ଷ ଟିକସ ସଂଗ୍ରହ ବେଶ୍ ଉନ୍ନତ ରହିଛି। ଆୟକର ବିଭାଗ ସୂଚନା ମୁତାବକ, ପ୍ରତ୍ୟକ୍ଷ ଟିକସ ସଂଗ୍ରହ ୨ ଗୁଣ ବୃଦ୍ଧି ଘଟି ୧.୮୫ ଲକ୍ଷ କୋଟି ଟଙ୍କା ଛୁଇଁଛି। ଏହା ଗତ ବର୍ଷ ସମାନ ଅବଧିରେ ୯୨,୭୬୨ କୋଟି ଟଙ୍କା ରହିଥିଲା। ଏହାକୁ ଦେଖିଲେ ଟିକସ ସଂଗ୍ରହରେ ୧୦୦% ଅଭିବୃଦ୍ଧି ହୋଇଛି। ରିପୋର୍ଟ ମୁତାବକ ଏପ୍ରିଲ ପହିଲାରୁ ଜୁନ୍ ୧୫ ମଧ୍ୟରେ ପ୍ରତ୍ୟକ୍ଷ ଟିକସ ଆଦାୟ କ୍ଷେତ୍ରରେ ଏଭଳି ବୃଦ୍ଧି ପରିଲକ୍ଷିତ ହୋଇଛି। ଏହା ମଧ୍ୟରେ କର୍ପୋରେଟ ଆୟକର ସଂଗ୍ରହ ୭୪,୩୫୬ କୋଟି ଏବଂ ବ୍ୟକ୍ତିଗତ ଆୟକର ବାବଦ ୧.୧୧ ଲକ୍ଷ କୋଟି ଟଙ୍କା ରହିଛି।

ଛାତ୍ରଙ୍କୁ ଫେସ୍‌ବୁକ ଦେଲା ୨୨ ଲକ୍ଷ

ମୁମ୍ବାଇ: ସୋସିଆଲ ମିଡିଆ ପ୍ଲାଟଫର୍ମ ଇନ୍‌ଷ୍ଟାଗ୍ରାମର ଏକ ତ୍ରୁଟି ବାହାର କରିଥିବା ଜଣେ ଭାରତୀୟ ଛାତ୍ରଙ୍କୁ ଫେସ୍‌ବୁକ ୨୨ ଲକ୍ଷ ଟଙ୍କା ପୁରସ୍କାର ଦେଇଛି। ମହାରାଷ୍ଟ୍ରରେ ରହୁଥିବା ୨୧ବର୍ଷୀୟ ମୟୁର ନାମକ ଜଣେ ଡେଭେଲପର ଏହି ପୁରସ୍କାର ରାଶି ପାଇଛନ୍ତି। ଯେତେବେଳେ ଦୁଇ ଆକାଉଣ୍ଟଧାରୀ ପରସ୍ପରକୁ ଫଲୋ କରନ୍ତି ସେତେବେଳେ ହିଁ ବ୍ୟକ୍ତିଗତ ଆକାଉଣ୍ଟକୁ ସେମାନେ ଇନ୍‌ଷ୍ଟାଗ୍ରାମରେ ଦେଖିପାରନ୍ତି। କିନ୍ତୁ କୌଣସି ବ୍ୟକ୍ତିଙ୍କୁ ବିନା ଫଲୋ କରି ଅନ୍ୟ ଆକାଉଣ୍ଟର ଗୋପନୀୟତାକୁ ସହଜରେ ଦେଖିହେଉଥିବା ନେଇ ମୟୁର ଇନ୍‌ଷ୍ଟାଗ୍ରାମର ତ୍ରୁଟିକୁ ବାହାର କରିଥିଲେ। ଏଥିଯୋଗୁ ୟୁଜର୍ସମାନଙ୍କ ଗୋପନୀୟତା ସୁରକ୍ଷିତ ରହୁ ନ ଥିବା ନେଇ ଏପ୍ରିଲ ୧୬ରେ ମୟୁର ଫେସ୍‌ବୁକ୍‌କୁ ସୂଚନା ଦେଇଥିଲେ। ଇନ୍‌ଷ୍ଟାର ଏହି ସମସ୍ୟାକୁ ଫେସ୍‌ବୁକ୍ ସ୍ୱୀକାର କରିବା ସହ ତାହାକୁ ସଂଶୋଧିତ କରାଯାଇଛି। ମୟୁରଙ୍କ ଏହି କାର୍ଯ୍ୟ ପାଇଁ ଫେସ୍‌ବୁକ୍ ତାଙ୍କୁ ୩୦ ହଜାର ଡଲାର ପୁରସ୍କାର ଦେଇଛି।

ଡିଏପି ସାର ସବ୍‌ସିଡି ୭୦୦ ଟଙ୍କା ବୃଦ୍ଧି

ନୂଆଦିଲ୍ଲୀ,୧୬।୬

କେନ୍ଦ୍ର ସରକାର ଡିଏପି ସାର ଉପରେ ବ୍ୟାଗ୍ ପିଛା ସବ୍‌ସିଡିକୁ ୭୦୦ ଟଙ୍କା ବଢ଼ାଇଛନ୍ତି। ବୁଧବାର କେନ୍ଦ୍ର କ୍ୟାବିନେଟ୍ ଏ ସଂକ୍ରାନ୍ତ ପ୍ରସ୍ତାବକୁ ମଞ୍ଜୁରୀ ପ୍ରଦାନ କରିଛି। ଏଭଳି ନିଷ୍ପତ୍ତି ଦ୍ୱାରା ରାଜକୋଷ ଉପରେ ଅତିରିକ୍ତ ୧୪,୭୭୫ କୋଟି ଟଙ୍କାର ବୋଝ ପଡ଼ିବ। ଅନ୍ତର୍ଜାତୀୟ ବଜାରରେ ବିଭିନ୍ନ ଇନ୍‌ପୁଟ୍ ଖର୍ଚ୍ଚ ବଢ଼ିଥିବା ବେଳେ କୃଷକ ଯେଭଳି ସୁଲଭ ମୂଲ୍ୟରେ ସାର କ୍ରୟ କରିପାରିବେ ତାକୁ ଧ୍ୟାନରେ ରଖି ସରକାର ଏଭଳି ନିଷ୍ପତ୍ତି ଗ୍ରହଣ କରିଛନ୍ତି। ୟୁରିଆ ପରେ ଡିଏପି ସାରା ଦେଶରେ କୃଷକଙ୍କ ଦ୍ୱାରା ବହୁଳ ଭାବେ ବ୍ୟବହୃତ ହୋଇଥାଏ। ଗତ ମାସରେ କେନ୍ଦ୍ର ସରକାର ଡିଏପି ସବ୍‌ସିଡି ପ୍ରାୟ ୧୪୦% ବୃଦ୍ଧି କରିବା ନେଇ ନିଷ୍ପତ୍ତି ଗ୍ରହଣ କରିଥିଲେ। ପ୍ରଧାନମନ୍ତ୍ରୀ ନରେନ୍ଦ୍ର ମୋଦିଙ୍କ ଅଧ୍ୟକ୍ଷତାରେ ଅନୁଷ୍ଠିତ ଉଚ୍ଚସ୍ତରୀୟ ବୈଠକରେ ଏ ନେଇ ନିଷ୍ପତ୍ତି ହୋଇଥିଲା।

ଏ ସଂକ୍ରାନ୍ତରେ ସୂଚନା ଦେଇ ରସାୟନ ଏବଂ ସାର ରାଷ୍ଟ୍ରମନ୍ତ୍ରୀ ମନସୁଖ ମାଣ୍ଡବୀୟ କହିଛନ୍ତି, ସରକାରଙ୍କ ଏଭଳି ନିଷ୍ପତ୍ତି ଦ୍ୱାରା କୃଷକମାନେ ଲାଭବାନ ହୋଇପାରିବେ। କୃଷକମାନେ ପୁରୁଣା ରେଟ୍ ବ୍ୟାଗ୍ ପିଛା ୧୨ ଶହ ଟଙ୍କାରେ ଡିଏପି କ୍ରୟ କରିପାରିବେ। ଗୋଟିଏ ବ୍ୟାଗ୍ ଉପରେ ସବ୍‌ସିଡି ପୂର୍ବରୁ ୫୦୦ ଟଙ୍କା ରହିଥିଲା। ଏହା ବର୍ତ୍ତମାନ ୭୦୦ ଟଙ୍କା ବୃଦ୍ଧି ହେବାରୁ ୧୨ ଶହ ଟଙ୍କା ଛୁଇଁଛି। ଯାହାଦ୍ୱାରା କୃଷକ ଲାଭବାନ ହୋଇପାରିବେ। ଗତ ବର୍ଷ ଡିଏପି ବ୍ୟାଗ୍ ପିଛା ୧୭୦୦ ଟଙ୍କା ରହିଥିଲା। ଏହା ଉପରେ କେନ୍ଦ୍ର ସରକାର ୫୦୦ ଟଙ୍କାର ସବ୍‌ସିଡି ଦେଉଥିଲେ। ଫଳରେ କମ୍ପାନୀଗୁଡିକ କୃଷକଙ୍କୁ ଏହାକୁ ୧୨ ଶହ ଟଙ୍କାରେ ବିକ୍ରି କରୁଥିଲେ।

ପ୍ରସ୍ତାବକୁ କ୍ୟାବିନେଟ୍ ମଞ୍ଜୁରୀ

ବିଶ୍ୱ ବଜାରରେ ଦର ବଢ଼ିବାରୁ ଏହା ବର୍ତ୍ତମାନ ୨୪ ଶହ ଟଙ୍କା ଛୁଇଁଛି। ଲୋକଙ୍କୁ ସେହି ୧୨ ଶହ ଟଙ୍କାରେ ସାର ଯୋଗାଣ ଲାଗି ସବ୍‌ସିଡିକୁ ବ୍ୟାଗ୍ ପିଛା ୧୨ ଶହ ଟଙ୍କାକୁ ବଢ଼ାଇଥିବା ସରକାର କହିଛନ୍ତି। ସେହିଭଳି ୟୁରିଆ ଉପରେ ସରକାର ୯୦୦ ଟଙ୍କା ସବ୍‌ସିଡି ଦେଉଥିବା ମାଣ୍ଡବୀୟ ସ୍ପଷ୍ଟ କରିଛନ୍ତି।

ଦୂତୀ ଚାନ୍ଦ ସେନ୍‌କୋ ଗୋଲ୍ଡ ଆଣ୍ଡ ଡାଏମଣ୍ଡର ବ୍ରାଣ୍ଡ ଆମ୍ବାସାଡର

ଭୁବନେଶ୍ୱର,୧୬।୬

ଅନ୍ତର୍ଜାତୀୟ ଖ୍ୟାତିସମ୍ପନ୍ନ ଧାବିକା ଦୂତୀ ଚାନ୍ଦ ସେନ୍‌କୋ ଗୋଲ୍ଡ ଆଣ୍ଡ ଡାଏମଣ୍ଡର ନୂଆ ବ୍ରାଣ୍ଡ ଆମ୍ବାସାଡର ନିଯୁକ୍ତ ହୋଇଛନ୍ତି। କମ୍ପାନୀର ନୂଆ ଲାଇଟୱେଟ୍ ଜୁଏଲେରି ଏଲଭରଲାଇଟକୁ ସେ ପ୍ରମୋଶନ କରିବେ। ସେନ୍‌କୋ ଗୋଲ୍ଡ ଆଣ୍ଡ ଡାଏମଣ୍ଡ ପକ୍ଷରୁ ପ୍ରାଇଡ୍ ମାସ ପାଳନ ସ୍ୱରୂପ ଏଲ୍‌ଜିବିଟି ସମ୍ପ୍ରଦାୟକୁ ସମ୍ମାନ ଜଣାଯାଇଛି। ଏହି ଆଧାରରେ ନୂଆ ଅଭିଯାନ ମୋର୍ ପାୱାର ଟୁ ପ୍ରାଇଡ୍, ଲଭ୍ ଇଜ୍ ଲଭ୍ ଏହି ଅବସରରେ ଆରମ୍ଭ କରାଯାଇଛି। ଏକ ଭର୍ଚୁଆଲ କାର୍ଯ୍ୟକ୍ରମରେ କମ୍ପାନୀର ସିଇଓ ଶୁଭଙ୍କର ସେନ୍ ଏବଂ ବ୍ରାଣ୍ଡ ଆମ୍ବାସାଡର ଦୂତୀ ଚାନ୍ଦ ନୂଆ 'ଲଭ୍ ଇଜ୍ ଲଭ୍' କଲେକ୍ସନକୁ ଉନ୍ମୋଚନ କରିଥିଲେ। ଲଭ୍ ସମ୍ଭାରରେ ଗ୍ରାହକ ସିଗ୍ନେଚର ବର୍ଗରେ ସୁନା ଓ ହୀରା ରିଙ୍ଗ୍, ଇୟର ଷ୍ଟଡ, ଚେନ୍ ଓ ପେଣ୍ଡାଣ୍ଟ ଭଳି ଗହଣା ପାଇପାରିବେ। ଏହା ଦୈନନ୍ଦିନ ଏବଂ ପାର୍ଟିରେ ପିନ୍ଧିବା ଲାଗି ବ୍ୟବହାର କରାଯାଇପାରିବ। ଏହି ସମ୍ଭାରରେ ଥିବା ସୁନା ଏବଂ ହୀରା ଗହଣାଗୁଡିକ ୧୨ ହଜାର ଟଙ୍କାରୁ ଆରମ୍ଭ ହେଉଛି। ଦୂତୀ ଚାନ୍ଦଙ୍କୁ ବ୍ରାଣ୍ଡ ଆମ୍ବାସାଡର ଭାବେ ପାଇ ଅତ୍ୟନ୍ତ ଖୁସି ବୋଲି ସିଇଓ ସେନ୍ କହିଛନ୍ତି। ସେନ୍‌କୋ ଗୋଲ୍ଡ ଆଣ୍ଡ ଡାଏମଣ୍ଡର ବ୍ରାଣ୍ଡ ଆମ୍ବାସାଡର ହେବା ଅତ୍ୟନ୍ତ ଆନନ୍ଦ ପ୍ରଦାନ କରିଥିବା ଦୂତୀ କହିଛନ୍ତି।

ଆମ୍ବୁଲାନ୍ସ ଦେଲା ଖିମ୍‌ଜୀ ଫାଉଣ୍ଡେଶନ

ପୁରୀ ଅଫିସ, ୧୬।୬

ଖିମ୍‌ଜୀ ଫାଉଣ୍ଡେଶନ ପକ୍ଷରୁ ଶ୍ରୀମନ୍ଦିର ପ୍ରଶାସନକୁ ଏକ ଆମ୍ବୁଲାନ୍ସ ପ୍ରଦାନ କରାଯାଇଛି। ଖିମ୍‌ଜୀ ଫାଉଣ୍ଡେଶନର ଡାଇରେକ୍ଟର ମିତେଶ୍ ଖିମଜୀ ବୁଧବାର ଶ୍ରୀମନ୍ଦିର ମୁଖ୍ୟ ପ୍ରଶାସକ ଡ. କ୍ରିଷନ କୁମାରଙ୍କୁ ଏହି ଆମ୍ବୁଲାନ୍ସ ପ୍ରଦାନ କରିଛନ୍ତି। ଶ୍ରଦ୍ଧାଳୁ, ପର୍ଯ୍ୟଟକ, ତୀର୍ଥଯାତ୍ରୀ, ସେବାୟତ ଏବଂ ଶ୍ରୀମନ୍ଦିର ପ୍ରଶାସନର କର୍ମଚାରୀଙ୍କୁ ଜରୁରୀ ସ୍ୱାସ୍ଥ୍ୟସେବା ପାଇଁ ଏହି ଆମ୍ବୁଲାନ୍ସ ଯୋଗେ ତୁରନ୍ତ ଡାକ୍ତରଖାନା ନିଆଯାଇପାରିବ। ୨୮ଲକ୍ଷ ଟଙ୍କାରେ କ୍ରୟ ହୋଇଥିବା ଏହି ଆମ୍ବୁଲାନ୍ସରେ ବେସିକ୍ ଲାଇଫ୍ ସପୋର୍ଟ ସିଷ୍ଟମ ରହିଛି। ଶ୍ରୀମନ୍ଦିର ପ୍ରଶାସନ ପାଖରେ ପୂର୍ବରୁ ଦୁଇଟି ଆମ୍ବୁଲାନ୍ସ ରହିଥିଲା। ବିଶେଷ ପର୍ବପର୍ବାଣିରେ ଶ୍ରୀକ୍ଷେତ୍ରରେ ଲକ୍ଷାଧିକ ଭକ୍ତଙ୍କ ସମାଗମ ହେଉଥିବାବେଳେ ଅନେକେ ବିଭିନ୍ନ କାରଣରୁ ଆହତ ହେଉଥିଲେ। ତେବେ ଏଣିକି ନୂତନ ଆମ୍ବୁଲାନ୍ସ ମାଧ୍ୟମରେ ତୁରନ୍ତ ସ୍ୱାସ୍ଥ୍ୟସେବା ମିଳିପାରିବ ବୋଲି ଆଶା କରାଯାଉଛି।

ସ୍ୱାସ୍ଥ୍ୟ ଭିତ୍ତିଭୂମିରେ ଖର୍ଚ୍ଚ ହୋଇପାରେ ୫୦ ହଜାର କୋଟି

ନୂଆଦିଲ୍ଲୀ,୧୬।୬

ଦେଶର ସ୍ୱାସ୍ଥ୍ୟ ଭିତ୍ତିଭୂମିରେ ୫୦ ହଜାର କୋଟି ଟଙ୍କା ଖର୍ଚ୍ଚ ହୋଇପାରେ। କ୍ରେଡିଟ୍ ଇନସେନଟିଭ ବା ଋଣ ପ୍ରୋତ୍ସାହନ ଭାବେ ଏହାକୁ ଖର୍ଚ୍ଚ କରାଯିବ। ଏହି ଯୋଜନାରେ କମ୍ପାନୀ ଗୁଡିକ ଦ୍ୱାରା ନୂଆ ହସ୍ପିଟାଲ ସ୍ଥାପନ କରିବା, ଏହାର ବିସ୍ତାର ଏବଂ ମେଡିକାଲ ସପ୍ଲାଇ ଲାଗି କ୍ରେଡିଟ୍ ଫଣ୍ଡ ବ୍ୟବସ୍ଥା କରାଯିବାକୁ ଯୋଜନା ରହିଛି। କ୍ୟାବିନେଟ ନିକଟରେ ଏହି ପ୍ରସ୍ତାବ ରହିଥିବା ବେଳେ ଏହାକୁ ଶୀଘ୍ର ମଞ୍ଜୁରୀ ମିଳିପାରେ ବୋଲି କୁହାଯାଉଛି। ଏହା ଦ୍ୱାରା ଦେଶର ଟାୟାର ୨ ସହରଗୁଡିକୁ ଫୋକସ କରାଯିବ। ଏହି ଯୋଜନାରେ ହସ୍ପିଟାଲଗୁଡିକୁ ବିନା କୌଣସି ଗ୍ୟାରେଣ୍ଟିରେ ୨ କୋଟି ଟଙ୍କାର ଋଣ ମିଳିବ। ଅନସାଇଟ୍ ଅକ୍ସିଜେନ ପ୍ଲାଣ୍ଟ ଲାଗି ମଧ୍ୟ ୨ କୋଟି ଟଙ୍କାର ପାଣ୍ଠି ବ୍ୟବସ୍ଥା କରାଯିବ। ଏହାର ସମ୍ପୂର୍ଣ୍ଣ ଗ୍ୟାରେଣ୍ଟି ସରକାର ନେବେ। ଏଭଳି ବ୍ୟବସ୍ଥା ଦ୍ୱାରା କୋଭିଡ ସମ୍ପର୍କିତ ସ୍ୱାସ୍ଥ୍ୟ ବ୍ୟବସ୍ଥା ଉପରେ ମଧ୍ୟ ସରକାରଙ୍କ ନଜର ରହିବ।

ବଜାରରେ ନୂଆ ସ୍କୋଡା ଅକ୍ଟାଭିଆ

ନୂଆଦିଲ୍ଲୀ,୧୬।୬

ସ୍କୋଡା ଅଟୋ ଇଣ୍ଡିଆ ପକ୍ଷରୁ ନୂଆ ଅକ୍ଟାଭିଆ ମଡେଲ ଭାରତ ବଜାରରେ ପ୍ରବେଶ କରିଛି। ଲକ୍‌ଜ୍ୟୁରି କାର୍ ବର୍ଗରେ ଏହା ଗ୍ରାହକଙ୍କ ଲାଗି ଏକ ମୂଲ୍ୟଯୁକ୍ତ ବିକଳ୍ପ ବୋଲି କମ୍ପାନୀ ପକ୍ଷରୁ ସୂଚନା ରହିଛି। ମଡେଲଟିର ଏକ୍ସଶୋ'ରୁମ୍ ବଜାର ଦର ୨୫.୯୯ ଲକ୍ଷ ଟଙ୍କା ରହିଛି। ଏହା ଷ୍ଟାଇଲ ଆଣ୍ଡ ଲରିନ ଓ କ୍ଲିମେଣ୍ଟ ଭାରିଆଣ୍ଟରେ ଉପଲବ୍ଧ ହେଉଛି। ଏହା ଅକ୍ଟାଭିଆର ୪ର୍ଥ ପିଢ଼ିର ଯାନ। ଏଥିରେ ୨.୦ ଟିଏସ୍‌ଆଇ ଇଞ୍ଜିନ, ୧୯୦ ପିଏସ୍ ପାୱାର, ୩୨୦ ଏନ୍‌ଏମ୍ ଟର୍କ, ଲିଟର ପିଛା ୧୫.୮୧ କି.ମି.ର ଇନ୍ଧନ ଦକ୍ଷତା ଗ୍ରାହକ ପାଇପାରିବେ। ସେହିଭଳି ସିଫ୍ଟ ବାଏ ୱେର ଟେକ୍ନୋଲୋଜି, ୭ ସ୍ପିଡ୍ ଡିଏସ୍‌ଜି ଗିୟର ବକ୍ସ ଏବଂ ଅତ୍ୟାଧୁନିକ ନିରାପତ୍ତା ଫିଚର ମଧ୍ୟ ଏଥିରେ ସ୍ଥାନିତ କରାଯାଇଛି। 'ୱାନ୍ ନେଶନ ୱାନ୍ ପ୍ରାଇସ୍' ନୀତିରେ ଏହାକୁ ପ୍ରସ୍ତୁତ କରାଯାଇଛି। ନୂଆ ମଡେଲଟି ଭାରତ ବଜାରରେ କମ୍ପାନୀର ଅଭିବୃଦ୍ଧି ଦିଗରେ ଯୋଗଦାନ ରଖିବ ବୋଲି ସ୍କୋଡା ଅଟୋ ଇଣ୍ଡିଆର ବ୍ରାଣ୍ଡ ଡାଇରେକ୍ଟର ଜ୍ୟାକ୍ ହୋଲିସ କହିଛନ୍ତି।

ଫୁର୍‌ସତ୍

୫ ଦେଶକୁ ଛୁଇଁନି କରୋନା

ନୂଆଦିଲ୍ଲୀ: ଦୀର୍ଘ ଦେଢ଼ ବର୍ଷରୁ ଅଧିକ ସମୟ ହେଲା କରୋନା କବଳରେ ପଡ଼ିଛି ପୃଥିବୀ। ଚାଇନାରୁ ଆରମ୍ଭ ହୋଇଥିବା ଏହି ଘାତକ ରୋଗରେ ଉଣା ଅଧିକେ ପ୍ରଭାବିତ ହୋଇଛନ୍ତି ଅଧିକାଂଶ ଦେଶ। ଆମେରିକା, ୟୁକେ ଭଳି ସୁଦୃଢ଼ ସ୍ୱାସ୍ଥ୍ୟ ଭିତ୍ତିଭୂମି ଥିବା ରାଷ୍ଟ୍ର ଅଦୃଶ୍ୟ ଭୂତାଣୁ ଆଗରେ ଆଣ୍ଠେଇବାକୁ ବାଧ୍ୟ ହୋଇଛନ୍ତି। ପ୍ରଥମ ଲହରରେ କମ୍ ପ୍ରଭାବିତ ହୋଇଥିବା ଭାରତ ଦ୍ୱିତୀୟ ଲହରରେ ସର୍ବାଧିକ କରୋନା ପ୍ରଭାବିତ ଦେଶ ତାଲିକାରେ ସାମିଲ ହୋଇଛି। ତେବେ ଭୂତାଣୁ ଆସିବା ଦିନରୁ ଅଦ୍ୟାବଧି ପୃଥିବୀର ୫ ଦେଶକୁ ଛୁଇଁପାରିନି କରୋନା। ଠିକ୍ ସମୟରେ ଉଚିତ ପଦକ୍ଷେପ, ଆବଶ୍ୟକତାଠାରୁ ଅଧିକ ସତର୍କତା ଏବଂ କଠୋର ଅନୁଶାସନ ଯୋଗୁ ଏହା ସମ୍ଭବପର ହୋଇପାରିଛି।

ଉତ୍ତର କୋରିଆ: ପୃଥିବୀର ସବୁଠାରୁ ରହସ୍ୟମୟ ଦେଶ ହେଉଛି ଉତ୍ତର କୋରିଆ। ଏଠାରେ କରୋନାର ପ୍ରଥମ ସନ୍ଦିଗ୍ଧ ମାମଲା ଆସିଥିଲା ୨୦୨୦ ଜୁଲାଇ ୨୬ରେ। ହେଲେ ପରୀକ୍ଷାନିରୀକ୍ଷାରୁ ସଂକ୍ରମିତଙ୍କ ଶରୀରରୁ କରୋନା ଭୂତାଣୁ ଠାବ ହୋଇ ନ ଥିବା ସରକାର ସ୍ପଷ୍ଟ କରିଥିଲେ। ଚାଇନାରେ କରୋନା ସଂକ୍ରମଣ ଆରମ୍ଭ ହେବା ପରେ ୨୦୨୦ ଜାନୁୟାରୀ ୨୧ରେ ଉତ୍ତର କୋରିଆ ନିଜର ସମସ୍ତ ସୀମା ସିଲ୍ କରିଦେଇଛି। ଅଦ୍ୟାବଧି ଏହି କଟକଣା ଲାଗୁରହିଛି। ବାହାରୁ ଆସୁଥିବା ବ୍ୟକ୍ତିଙ୍କୁ ସର୍ବନିମ୍ନ ୧ରୁ ୨ ମାସ ଯାଏ କ୍ୱାରାଣ୍ଟାଇନ୍‌ରେ ରହିବା ବାଧ୍ୟତାମୂଳକ କରାଯାଇଛି। ଦେଶରେ ଅଦ୍ୟାବଧି ଗୋଟିଏ ହେଲେ କରୋନା ସଂକ୍ରମିତ ବାହାରି ନ ଥିବା ଦାବି କରାଯାଇଛି।

ତୁର୍କମେନିସ୍ତାନ: କାଜାଖସ୍ତାନ, ଉଜବେକିସ୍ତାନ, ତାଜିକସ୍ତାନ, ଇରାନ ଏବଂ ଆଫ୍‌ଗାନିସ୍ତାନ ଭଳି ଦେଶ ତୁର୍କମେନିସ୍ତାନକୁ ଘେରି ରହିଛନ୍ତି। ପଡ଼ୋଶୀ ଦେଶରେ କରୋନା ଆତଙ୍କ ସୃଷ୍ଟି କରିଥିଲେ ହେଁ ତୁର୍କମେନିସ୍ତାନକୁ ଛୁଇଁପାରିନାହିଁ ଭୂତାଣୁ। ପଡ଼ୋଶୀ ଦେଶରେ କୋଭିଡ୍-୧୯ ସଂକ୍ରମଣ ବୃଦ୍ଧି ପାଇବାର ଯଥେଷ୍ଟ ପୂର୍ବରୁ ତୁର୍କମେନିସ୍ତାନ ସରକାର ଦେଶର ସୀମା ସିଲ୍ କରିଦେଇଥିଲେ। ଏପରି କି ଦେଶବାସୀଙ୍କୁ କରୋନା ଶବ୍ଦର ବ୍ୟବହାର ଉପରେ କଟକଣା ଜାରି କରାଯାଇଥିଲା। ତେଣୁ ଦେଶ କରୋନା ମହାମାରୀ କବଳରୁ ବଞ୍ଚିଯାଇଥିବା ସେଠାକାର ସରକାର ଦାବି କରିଛନ୍ତି। ହେଲେ ଏହି ଦାବିକୁ ଅନେକ ଦେଶ ଗ୍ରହଣ କରୁନାହାନ୍ତି। ସରକାର ନିଶ୍ଚିତ ଭାବେ ତଥ୍ୟ ଲୁଚାଉଛନ୍ତି ବୋଲି ସେମାନେ ଜୋର୍ ଦେଇ କହୁଛନ୍ତି। ତଥାପି ସରକାରୀସ୍ତରରେ ତୁର୍କମେନିସ୍ତାନରେ ଅଦ୍ୟାବଧି ଗୋଟିଏ ହେଲେ କରୋନା ସଂକ୍ରମଣ ଆସିଥିବା ସ୍ପଷ୍ଟ କରାଯାଇନାହିଁ।

କିରିବାଟି: ଭୌଗୋଳିକ ଗଠନ ଯୋଗୁ କେନ୍ଦ୍ରୀୟ ପ୍ରଶାନ୍ତ ମହାସାଗର ମଧ୍ୟରେ ଅବସ୍ଥିତ ଏହି କ୍ଷୁଦ୍ର ଦେଶ ନିଜକୁ କରୋନାଠାରୁ ଦୂରରେ ରଖିପାରିଛି। ହାରାହାରି ୧ ଲକ୍ଷ ୨୦ ହଜାର ଜନସଂଖ୍ୟା ବିଶିଷ୍ଟ ଏହି ଦେଶରେ ଗତ ଦେଢ଼ବର୍ଷ ମଧ୍ୟରେ ଭାଇରସ୍ ସଂକ୍ରମଣରେ ଗୋଟିଏ ବି ମାମଲା ସାମ୍ନାକୁ ଆସିନାହିଁ। ପୃଥିବୀରେ କରୋନା ଆତଙ୍କ ସୃଷ୍ଟି କରିଥିବାବେଳେ ଏଠାରେ ପ୍ରଥମରୁ ଲକ୍‌ଡାଉନ୍ ଜାରି ରହିଛି। ସମସ୍ତ ଶିକ୍ଷାନୁଷ୍ଠାନ ବନ୍ଦ କରିଦିଆଯାଇଛି। ସ୍ଥାନୀୟ ପ୍ରଶାସନ ଜନସାଧାରଣଙ୍କୁ ଭୂତାଣୁ କବଳରୁ ଦୂରେଇ ରଖିବାକୁ ଆବଶ୍ୟକ ସମସ୍ତ ପ୍ରକାର ପ୍ରତିଷେଧକମୂଳକ ବ୍ୟବସ୍ଥା ହାତକୁ ନେଇଛନ୍ତି।

ଟୋଙ୍ଗା: ପ୍ରଶାନ୍ତ ମହାସାଗରୀୟ ଅତ୍ୟତମ ଦ୍ୱୀପ ରାଷ୍ଟ୍ର ଟୋଙ୍ଗା ଅଦ୍ୟାବଧି କରୋନା କବଳରୁ ମୁକ୍ତ ଥିବା ଦାବି କରିଛି। ନିକଟତମ ଦେଶ ଫିଜିରେ କରୋନା ସଂକ୍ରମିତ ଚିହ୍ନଟ ହେବା ପରେ ଗତ ବର୍ଷ ମାର୍ଚ୍ଚ ୨୯ରେ ଦେଶକୁ ଲକ୍‌ଡାଉନ୍ କରିଦିଆଯାଇଥିଲା। ଫସିଥିବା ବିଭିନ୍ନ ଦେଶର ପର୍ଯ୍ୟଟକମାନଙ୍କୁ ସେମାନଙ୍କ ସୁବିଧା ଅନୁଯାୟୀ ଯିବା ଲାଗି ଅନୁମତି ପ୍ରଦାନ କରାଯାଇଥିଲା। ଜୁଲାଇରେ ଫିଜିରେ ଫସିଥିବା ନିଜ ଦେଶର ନାଗରିକଙ୍କୁ ଆଣିବା ଲାଗି ଟାଙ୍ଗୋ ପକ୍ଷରୁ ବିମାନ ଚଳାଚଳ ଆରମ୍ଭ ହୋଇଥିଲା। ଏଥିରେ ଥରକେ ମାତ୍ର ୬୦ ଜଣଙ୍କୁ ଅନୁମତି ଦିଆଯାଇଥିଲା। ଆସିବା ପରେ ସେମାନଙ୍କ ରହିବା ଲାଗି ସ୍ୱତନ୍ତ୍ର ହୋଟେଲରେ କ୍ୱାରାଣ୍ଟାଇନ୍ ବ୍ୟବସ୍ଥା କରାଯାଇଥିଲା। ଉକ୍ତ ହୋଟେଲଗୁଡ଼ିକ ସମେତ ଆଖପାଖ ଅଞ୍ଚଳ, ରାସ୍ତାକୁ ସିଲ୍ କରି ଦିଆଯାଇଥିଲା।

ପାଲାଉ: ପଶ୍ଚିମ ପ୍ରଶାନ୍ତ ମହାସାଗର ଭିତରେ ଅବସ୍ଥିତ ପାଲାଉ କରୋନା କବଳରୁ ନିଜକୁ ସୁରକ୍ଷିତ ରଖିବାରେ ସକ୍ଷମ ହୋଇଛି। ଗତ ଦେଢ଼ ବର୍ଷ ଭିତରେ ବାହାରୁ

ଭୂମିକା

ରିଲିଜ ଅପେକ୍ଷାରେ..

ମନ ମୋର କାଗଜ ଗୁଡ଼ି

ସୁମିତ୍ରା ଏଣ୍ଟରଟେନମେଣ୍ଟ ବ୍ୟାନରରେ ପ୍ରସ୍ତୁତ ନୂଆ ଓଡ଼ିଆ ସିନେମା 'ମନ ମୋର କାଗଜ ଗୁଡ଼ି' ରିଲିଜ ଅପେକ୍ଷାରେ ରହିଛି। ନବାଗତ ପ୍ରଯୋଜକ ଶିବିର ପରିଡ଼ା ଏବଂ ଲକ୍ଷ୍ମୀପ୍ରିୟା ପରିଡ଼ାଙ୍କ ପ୍ରଯୋଜିତ ଏହି ସିନେମାର ନିର୍ଦ୍ଦେଶନା ଭାର ସମ୍ଭାଳିଛନ୍ତି ଦେବଜ୍ୟୋତି ପାତ୍ର (ଦୀପୁ)। ଏହାପୂର୍ବରୁ ସେ ପ୍ରାୟ ୫୦ରୁ ଊର୍ଦ୍ଧ୍ୱ ଓଡ଼ିଆ ସିନେମାର ମୁଖ୍ୟ ସହକାରୀ ନିର୍ଦ୍ଦେଶକ ଭାବରେ କାମ କରିସାରିଛନ୍ତି। ଏହାର ନାୟକ ଭୂମିକାରେ ଦେଖାଦେବେ ରାକେଶ ଏବଂ ତାଙ୍କର ନାୟିକା ସାଜିଛନ୍ତି ଚୁଲବୁଲି ଭୂମିକା। ବିବେକାନନ୍ଦ ବାରିକ ଏବଂ ପାର୍ବତୀ ବାରିକଙ୍କ ସହ ପ୍ରଯୋଜନାରେ ଏଥିରେ ସଂଯୋଜିତ ତଥା ବସନ୍ତରାଜ ସାମଲ ଏବଂ ସୁବତ୍ର ସ୍ୱାଇଁଙ୍କ ରଚିତ ଗୀତଗୁଡିକୁ ସ୍ୱର ଦେଇଛନ୍ତି ଜାପାନୀ ଭାଇ। ଦିବ୍ୟସିଂହ ରାୟଙ୍କ କାହାଣୀକୁ ଆଧାର କରି ସଂଳାପ ଲେଖିଛନ୍ତି ମାନସ ପଢ଼ିହାରୀ। ଜିତୁ, ସୀମା, ଲିପୁନ୍, ସଞ୍ଜୟ, ଭକ୍ତି, ଜ୍ଞାନ, ପ୍ରୀତି, ନାଗେଶ, ଗୁଡି ପ୍ରମୁଖ କଳାକାରଙ୍କୁ ଏଥିରେ ଦେଖିବାକୁ ମିଳିବ। କୋଭିଡ୍ ଗାଇଡ ଲାଇନ ଅନୁସାରେ ପ୍ରେକ୍ଷାଳୟ ଖୋଲିଲେ ଏହାର ମୁକ୍ତିଲାଭ ତାରିଖ ଫାଇନାଲ ହେବ ବୋଲି ପ୍ରଯୋଜନା ସଂସ୍ଥା ପକ୍ଷରୁ ସୂଚନା ଦିଆଯାଇଛି।

ସଙ୍ଗୀତ ନିଶାରେ ଅଭିଜିତ

ସଙ୍ଗୀତ ସତେ ଯେମିତି ତାଙ୍କର ନିଶା ପାଲଟି ଯାଇଛି। ପିଲାଟି ଦିନରୁ କୌଣସି ଗୀତ ଶୁଣିବା ପରେ ତାହାକୁ ଗୁଣୁଗୁଣେଇ ଗାଇବାକୁ ଚେଷ୍ଟା କରନ୍ତି। ଗୀତ ଗାଇବା ପ୍ରତି ତାଙ୍କର ଏପରି ଆଗ୍ରହ ଦେଖି ତାଙ୍କର ପରିବାର ସଦସ୍ୟମାନେ ତାଙ୍କୁ ଆହୁରି ଉତ୍ସାହିତ କରିଥିଲେ। ସେ ହେଲେ ପୁରୀ ଜିଲା ନିମାପଡାରେ ଜନ୍ମିତ ଅଭିଷେକ ମହାନ୍ତି। ଶେଷରେ ପ୍ରଗାଢ଼ ଉଦ୍ୟମ ବଳରେ ଆଜି ସେ ନିଜକୁ ଜଣେ ଗାୟକ ଭାବରେ ପରିଚିତ କରାଇପାରିଛନ୍ତି। ବେଶ୍ କେତୋଟି ଷ୍ଟେଜ୍ ଶୋ' ଏବଂ ବିଭିନ୍ନ ଚ୍ୟାନେଲରେ ପ୍ରସାରିତ ସଙ୍ଗୀତଭିତ୍ତିକ ରିୟାଲିଟି ଶୋ'ରେ ଅଂଶଗ୍ରହଣ କରି ସେ ସାଉଁଟିଛନ୍ତି ଅନେକ ପ୍ରଶଂସା। ଏ ନେଇ ଅଭିଜିତ କହନ୍ତି, 'ସ୍କୁଲରେ ପଢ଼ିବା ସମୟରେ ମୁଁ ଗୀତ ଗାଇବା ଆରମ୍ଭ କରିଥିଲି। ସେ ସମୟରେ ମୋତେ ଯେଉଁ ପ୍ରୋତ୍ସାହନ ମିଳିଥିଲା ତାକୁ ପାଥେୟ କରି ମୋ ଗାୟକ ଜୀବନକୁ ମୁଁ ଆଗେଇ ନେଉଛି। ୨୦୦୮ରେ କର୍ନାଟକରେ ଆୟୋଜିତ ଇଣ୍ଡିଆନ୍ ଆଇଡଲ କାର୍ଯ୍ୟକ୍ରମରେ ମୁଁ ନିଜକୁ ଶ୍ରେଷ୍ଠ ୩୦ ଜଣ ଗାୟକଙ୍କ ମଧ୍ୟରେ ରଖିବାରେ ସମର୍ଥ ହୋଇଥିଲି। ଦିନତମାମ ଯେତେ ବ୍ୟସ୍ତ ଥିଲେ ମଧ୍ୟ ସଙ୍ଗୀତ ଅଭ୍ୟାସ କରିବାକୁ ମୁଁ କେବେ ଭୁଲି ନ ଥାଏ।' ଓଡ଼ିଆ ସଙ୍ଗୀତ ଜଗତର ବେତାଜ ବାଦଶାହା ଅକ୍ଷୟ ମହାନ୍ତି ହେଉଛନ୍ତି ତାଙ୍କର ରୋଲ୍ ମଡେଲ। ଅଭିଜିତଙ୍କ ପ୍ରଥମ ମ୍ୟୁଜିକ ଆଲବମ 'ସବୁଜାଣି ଅଜଣା' ନିକଟରେ ରିଲିଜ ହୋଇଛି। ବିଶ୍ୱଜିତ ମହାପାତ୍ରଙ୍କ ସ୍ୱର ସଂଯୋଜନାରେ ସେ ଗାଇଥିବା ଗୀତଗୁଡିକ ଶ୍ରୋତାଙ୍କୁ ବେଶ୍ ପ୍ରଭାବିତ କରିଛି।

ଚିତ୍ରଶିଳ୍ପୀ ସୋନମ୍

ସୋନମ୍ କପୁର ଏବେ ଚିତ୍ର ଆଙ୍କିବାରେ ବ୍ୟସ୍ତ ଅଛନ୍ତି। ଶୁଟିଂ ତ ନାହିଁ। ସେପଟେ କରୋନା ପାଇଁ ବାହାରକୁ ଅଧିକାଂଶ ସମୟ ଯାଇ ହେଉନି। ତେଣୁ ଘରେ ବସି ରହିବା ଅପେକ୍ଷା ସେ ଏହି କାମରେ ମନ ଦେଇଛନ୍ତି। ଆଉ ସେପଟେ ପତ୍ନୀଙ୍କର ଏଭଳି ପ୍ରୟାସକୁ ପ୍ରଶଂସା କରିଛନ୍ତି ତାଙ୍କର ସ୍ୱାମୀ ଆନନ୍ଦ ଆହୁଜା। 'ଥରେ ଏମିତି ବସିଥିବା ବେଳେ ଚିତ୍ରଟିଏ ଆଙ୍କିବାକୁ ଇଚ୍ଛା ହେଲା। ଏ ନେଇ ଯେତେବେଳେ ମୁଁ ଆନନ୍ଦଙ୍କୁ କହିଲି ସେ ମୋର ଆଗ୍ରହ ଦେଖି କେବଳ ପ୍ରଶଂସା କରି ନ ଥିଲେ ବରଂ ମୋତେ ଚିତ୍ର ଆଙ୍କିବାକୁ ଉତ୍ସାହିତ କରିଥିଲେ। ମୁଁ ଯେତେବେଳେ ବାହାରକୁ ଯାଏ ସେତେବେଳେ ସାଙ୍ଗରେ କ୍ୟାମେରା ନେଇଥାଏ। ଯେଉଁଠି ପ୍ରାକୃତିକ ଦୃଶ୍ୟରାଜି ମୋତେ ପ୍ରଭାବିତ କଲା ତାହାର ଫଟୋ ଉଠାଇବାକୁ ପଛାଇ ନ ଥାଏ। ଏବେ ସେହି ଫଟୋଗୁଡିକୁ ଦେଖି ଚିତ୍ର ଆଙ୍କୁଛି। ମୋତେ କେତେ ଜଣ ସାଙ୍ଗ ମଧ୍ୟ ମୁଁ ଆଙ୍କିଥିବା ଚିତ୍ର ଦେଖି ସେଗୁଡିକୁ ପ୍ରଶଂସା କରିଛନ୍ତି। କୋଭିଡ୍ ଲକଅନ ଖୋଲା ହେଲେ ଏକ ପେଣ୍ଟିଂ ଏକ୍‌ଜିବେଶନ କରିବାକୁ ମନସ୍ଥ କରିଛି।'

ସ୍ମରଣେ ବୁଦ୍ଧଦେବ

ଭାରତୀୟ ସମାନ୍ତରାଳ ସିନେମା ନିର୍ମାତା ଓ ନିର୍ଦ୍ଦେଶକ ବୁଦ୍ଧଦେବ ଦାସଗୁପ୍ତାଙ୍କ ଚଳିତ ମାସ ୧୦ ତାରିଖରେ ପରଲୋକ ହେଲା। ମାତ୍ର ତାଙ୍କ ନିର୍ଦ୍ଦେଶିତ ଚଳଚ୍ଚିତ୍ର ସଚେତନ ଚିତ୍ରପ୍ରେମୀଙ୍କ ନିକଟରେ ଅମର ହୋଇ ରହିବ। ସେ ଜଣେ ଭଲ ଓ ନିଷ୍ଠାପର ବ୍ୟକ୍ତିତ୍ୱ ଥିଲେ। ବୁଦ୍ଧଦେବ ଦାସଗୁପ୍ତାଙ୍କ 'ବାଘ ବାହାଦୁର' ଚଳଚ୍ଚିତ୍ର ୧୯୮୯ ମସିହାରେ ଶ୍ରେଷ୍ଠ ଭାରତୀୟ ସିନେମା ଭାବରେ ପୁରସ୍କାର ହାସଲ କରିଥିଲା। ଭୁବନେଶ୍ୱର କଳିଙ୍ଗ ଷ୍ଟୁଡିଓରେ ଅଧା ଶୁଟିଂ ସେଟ୍ ମାଧ୍ୟମରେ ସେ ଏହାର ଶୁଟିଂ କରିଥିଲେ। ବିଶିଷ୍ଟ କଳା ନିର୍ଦ୍ଦେଶକ ନିଖିଲ ବରଣ ସେନଗୁପ୍ତା ଓରଫ ନିଖିଲ ଦା' ଏହାର କଳା ନିର୍ଦ୍ଦେଶନା ଦେବା ସହ ଏଥିରେ ଅଭିନୟ ମଧ୍ୟ କରିଥିଲେ। କେବଳ ସେତିକି ନୁହେଁ, ଏହାର ଉଦଘାଟନୀ ଉତ୍ସବ ଭୁବନେଶ୍ୱରସ୍ଥ କେଶରୀ ଟକିଜ୍‌ରେ ଅନୁଷ୍ଠିତ ହେବା ସହ ଚିତ୍ରଟି ଏଠାରେ ପ୍ରଦର୍ଶିତ ହୋଇଥିଲା। ଶସ୍ତା ମନୋରଞ୍ଜନର ପ୍ରଭାବ ଏବଂ ଆକ୍ରମଣ ଫଳରେ ଲୋକଙ୍କର ପରମ୍ପରା କିପରି ଦୟନୀୟ ଅବସ୍ଥା ହୋଇଛି ତାହା ଏହି ଚଳଚ୍ଚିତ୍ରରେ ଦେଖିବାକୁ ମିଳିଥିଲା। ସେହି ସମୟରେ ରାଜ୍ୟ ଚଳଚ୍ଚିତ୍ର ଉନ୍ନୟନ ନିଗମ ଏବଂ ଓଡ଼ିଶା ସିନେକ୍ରିଟିକ ଆସୋସିଏଶନର ମିଳିତ ଆନୁକୂଲ୍ୟରେ ଏକ ପାଞ୍ଚଦିନିଆ ଆଲୋଚନାଚକ୍ର କେଶରୀ ପ୍ରେୟାଳୟରେ ମଧ୍ୟ ଅନୁଷ୍ଠିତ ହୋଇ ଥିଲା। ଏଥିରେ ଅଂଶଗ୍ରହଣ କରି ବୁଦ୍ଧଦେବ କହିଥିଲେ ଯେ, ସମାଜରେ ସୁନ୍ଦର ରୁଚିସମ୍ପନ୍ନ ଓ ସାମାଜିକ ଚିତ୍ର ବହନ କରୁଥିବା ଆମୋଦଦାୟକ କଳାତ୍ମକ ଚଳଚ୍ଚିତ୍ର ନିର୍ମାଣ କରାଯିବା ଆବଶ୍ୟକ। ତା'ସହ ଏଗୁଡିକ କିପରି ରାଜ୍ୟର ବିଭିନ୍ନ ସ୍ଥାନରେ ପ୍ରଦର୍ଶିତ ହୋଇପାରିବ ସେ ନେଇ ରାଜ୍ୟ ସରକାର ପଦକ୍ଷେପ ନେବା ଦରକାର। ଭାରତବର୍ଷରେ ଏଭଳି ସିନେମା ଦେଖିବାକୁ ଦର୍ଶକଙ୍କର ଅଭାବ ନାହିଁ। ଓଡ଼ିଶାରେ ନୀରଦ ମହାପାତ୍ର, ମନମୋହନ ମହାପାତ୍ରଙ୍କ ପରି ଚିତ୍ର ନିର୍ମାତାଙ୍କୁ ଅଧିକ ପ୍ରୋତ୍ସାହନ ମିଳିବା ଦରକାର। କଳିଙ୍ଗ ଷ୍ଟୁଡିଓରେ ଶୁଟିଂ ଚାଲିଥିବା ସମୟରେ ଏଭଳି ମହାନ ବ୍ୟକ୍ତିତ୍ୱଙ୍କ ସଂସ୍ପର୍ଶରେ ଆସିବାରେ ସୁଯୋଗ ମୋତେ ମିଳିଥିଲା। ତାଙ୍କର ପ୍ରତିଟି କଥାରେ ସତେଯେମିତି ଦିଗଦର୍ଶନ ଭରି ରହିଥାଏ। ତାଙ୍କର ଚିନ୍ତାଧାରା, କୌଣସି କାହାଣୀକୁ ଉପସ୍ଥାପନା କରିବାର ନିଖୁଣ କୌଶଳ ଅନ୍ୟମାନଙ୍କଠାରୁ କେତେ ଭିନ୍ନ ତାହା କହିବା ବାହୁଲ୍ୟ। କୌଣସି ବିଷୟ ନେଇ ଯଦି କିଏ ତାଙ୍କୁ କିଛି ପରାମର୍ଶ ଦିଅନ୍ତି ସେ ତାହାକୁ ଥଣ୍ଡା ମିଜାସରେ ବିଚାର କରନ୍ତି। ନିଖିଲ ଦା'ଙ୍କ ସହ ତାଙ୍କର ବିଚାର ବିମର୍ଶ ପରେ ସେ ତାଙ୍କୁ ଏ ନେଇ ବେଶ୍ ପ୍ରଶଂସା କରିଥାଆନ୍ତି।

ନିର୍ଦ୍ଦେଶକ ବୁଦ୍ଧଦେବ ଜାତୀୟ ଅନ୍ତର୍ଜାତୀୟ ସ୍ତରରେ ଜଣେ ସଫଳ ବ୍ୟକ୍ତିତ୍ୱ। ତାଙ୍କ ନିର୍ଦ୍ଦେଶିତ ପ୍ରମୁଖ ଚଳଚ୍ଚିତ୍ରଗୁଡିକ ମଧ୍ୟରେ 'ଚାରାଚାର', 'ଲାଲ୍ ଦରଜା', 'ମନ୍ଦ ମେଁ', 'କାଳପୁରୁଷ', 'ଦୂରତ୍ୱ', 'ଉତ୍ତର', 'ସ୍ୱପ୍ନର ଦିନ' ଅନ୍ୟତମ। ଭଲ ସିନେମା ନିର୍ମାତା ଇହଧାମରୁ ଗଲେ ମଧ୍ୟ ତାଙ୍କର ସୃଜନଶୀଳତାର ପ୍ରତିଛବି ପ୍ରତି ସମୟରେ ଦୃଷ୍ଟିଗୋଚର ହୋଇ ଠିକ୍ ମାର୍ଗଦର୍ଶନର ଖୋରାକ ଯୋଗାଇଥାଏ।

–ଦିଲୀପ ହାଲି, ବଡ଼ଗଡ଼, ଭୁବନେଶ୍ୱର, ମୋ: ୯୮୬୧୦୦୯୨୫୨

ସୋସିଆଲ ମିଡିଆରେ ମନ

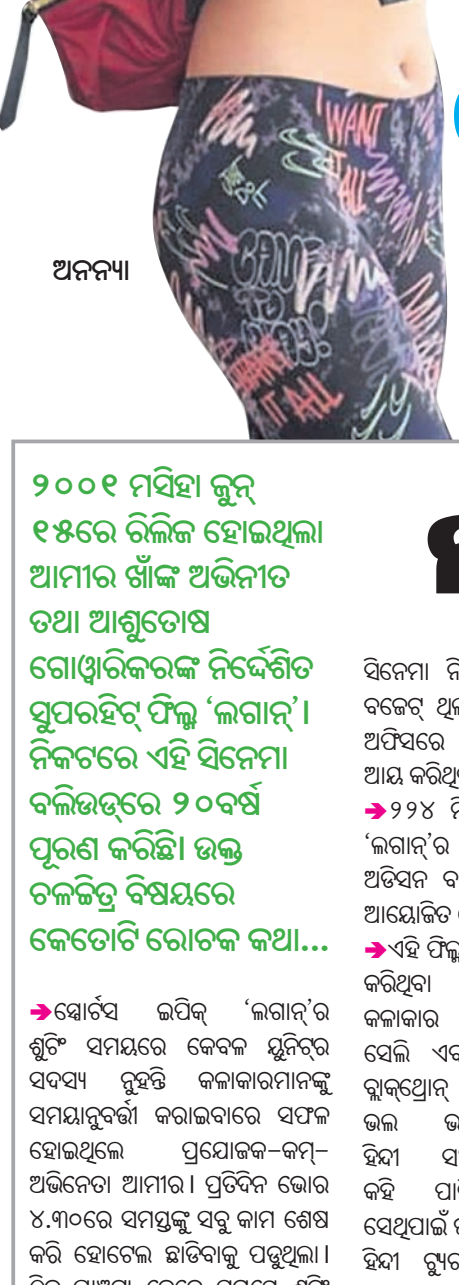

ଅନନ୍ୟା

ନବାଗତା ଅନନ୍ୟା ପାଣ୍ଡେ ଏବେ ନିଜକୁ ସୋସିଆଲ ମିଡିଆରେ ନିୟୋଜିତ ରଖିଛନ୍ତି। ନିଜର ପୁରୁଣା ଫଟୋ ଏବଂ ନୂଆ ଶୁଟ୍ ହୋଇଥିବା ଫଟୋ ସେ ନିଜ ସୋସିଆଲ ମିଡିଆରେ ଅପଲୋଡ୍ କରୁଛନ୍ତି। ଏହା ସହ ନିଜର ପେଟ୍ ଡଗି ସହ ଖେଳୁଛନ୍ତି। ବିଶେଷଭାବରେ ପେଟ୍ ଡଗି ସହ ତାଙ୍କର ଫଟୋ ଏବେ ବେଶି ଭାଇରାଲ ହୋଇଛି। ଏ ନେଇ ଅନନ୍ୟା କହନ୍ତି, 'ମୋ ପେଟ୍ ଡଗି ହେଉଛି ମୋ ଜୀବନ। ଯେତେ ବ୍ୟସ୍ତ ରହିଲେ ମଧ୍ୟ ମୁଁ ତାହା ସହ କିଛି ସମୟ ଖେଳେ। ଏପରି କି ଶୁଟିଂରୁ ଲେଟ୍ ନାଇଟ୍‌ରେ ଫେରିବା ପରେ ତା' ପାଖକୁ ଯାଇ କଥା ହୁଏ। ଏସବୁ ବ୍ୟତୀତ ଆଉ ଏକ କଥା ପ୍ରତି ଗୁରୁତ୍ୱ ଦେଉଛି। ତାହା ହେଲା ମୋ ଫିଟ୍‌ନେସ୍। ପ୍ରତିଦିନ ସକାଳେ ଏବଂ ସନ୍ଧ୍ୟାରେ ଏକ୍ସରସାଇଜ କରୁଛି। ଏବେ ତ ଶୁଟିଂ ନାହିଁ। ତେଣୁ ପରିବାର ସଦସ୍ୟଙ୍କ ସହ ସମୟ କିପରି କଟିଯାଉଛି ତାହା ଜଣାପଡୁନାହିଁ।'

ଲଗାନ୍: କିଛି କଥା

୨୦୦୧ ମସିହା ଜୁନ୍ ୧୫ରେ ରିଲିଜ ହୋଇଥିଲା ଆମୀର ଖାଁଙ୍କ ଅଭିନୀତ ତଥା ଆଶୁତୋଷ ଗୋୱାରିକରଙ୍କ ନିର୍ଦ୍ଦେଶିତ ସୁପରହିଟ୍ ଫିଲ୍ମ 'ଲଗାନ୍'। ନିକଟରେ ଏହି ସିନେମା ବଲିଉଡ୍‌ରେ ୨୦ବର୍ଷ ପୂରଣ କରିଛି। ଉକ୍ତ ଚଳଚ୍ଚିତ୍ର ବିଷୟରେ କେତୋଟି ରୋଚକ କଥା...

ଆମୀର

➔ସ୍ପୋର୍ଟସ ଇପିକ୍ 'ଲଗାନ୍'ର ଶୁଟିଂ ସମୟରେ କେବଳ ୟୁନିଟ୍‌ର ସଦସ୍ୟ ନୁହନ୍ତି କଳାକାରମାନଙ୍କୁ ସମୟାନୁବର୍ତ୍ତୀ କରାଇବାରେ ସଫଳ ହୋଇଥିଲେ ପ୍ରଯୋଜକ-କମ୍-ଅଭିନେତା ଆମୀର। ପ୍ରତିଦିନ ଭୋର ୪.୩୦ରେ ସମସ୍ତଙ୍କୁ ସବୁ କାମ ଶେଷ କରି ହୋଟେଲ ଛାଡିବାକୁ ପଡୁଥିଲା। ଠିକ୍ ପାଞ୍ଚଟା ବେଳେ ସମସ୍ତେ ଶୁଟିଂ ସେଟ୍‌ରେ ପହଞ୍ଚି ଯାଉଥିଲେ।

➔ଏହି ଫିଲ୍ମରୁ ଆମୀର ପ୍ରଥମ ଥର ପାଇଁ ପ୍ରଯୋଜକ ସାଜିଥିଲେ। ହୋମ୍ ବ୍ୟାନର ଆମୀର ଖାଁ ପ୍ରଡକ୍ସନରେ ଉକ୍ତ ସିନେମା ନିର୍ମିତ ହୋଇଥିଲା, ଯାହାର ବଜେଟ୍ ଥିଲା ୨୫ କୋଟି ଏବଂ ବକ୍ସ ଅଫିସରେ ଫିଲ୍ମଟି ପ୍ରାୟ ୬୫ କୋଟି ଆୟ କରିଥିଲା।

➔୨୨୪ ମିନିଟ୍ ସମୟ ଅବଧିବିଶିଷ୍ଟ 'ଲଗାନ୍'ର କଳାକାର ଚୟନ ପାଇଁ ଅଡିସନ ବମ୍ବେସ୍ଥିତ ଆମୀରଙ୍କ ଘରେ ଆୟୋଜିତ ହୋଇଥିଲା।

➔ଏହି ଫିଲ୍ମରେ ଅଭିନୟ କରିଥିବା ବ୍ରିଟିଶ କଳାକାର ରାଚେଲ ସେଲି ଏବଂ ପଲ୍ ବ୍ଲାକ୍‌ଥ୍ରୋନ୍ ଯେମିତି ଭଲ ଭାବରେ ହିନ୍ଦୀ ସଂଳାପ କହି ପାରିବେ ସେଥିପାଇଁ ଜଣେ ହିନ୍ଦୀ ଟ୍ୟୁଟରଙ୍କ ଅଧୀନରେ ସେମାନେ ଛଅ ମାସ ଟ୍ରେନିଂ ନେଇଥିଲେ।

➔ ଏଥିରେ 'ବାଘା' ଭୂମିକାରେ ଅଭିନୟ କରିଥିବା ଆମୀନ ହାଜି ନିଜର ଅଭିନୟ ବଳରେ ଦର୍ଶକଙ୍କୁ ଏତେ ପ୍ରଭାବିତ କରିଥିଲେ ଯେ ବାହାରେ ତାଙ୍କୁ ପ୍ରଶଂସକମାନେ 'ବାଘା' ବୋଲି ସମ୍ବୋଧନ କରୁଥିଲେ।

➔ଏହି ଫିଲ୍ମରେ ସଂଯୋଜିତ 'ଚଲୋ ଚଲୋରେ' ଗୀତର ଶୁଟିଂ ସମୟରେ ତାପମାତ୍ର ଥିଲା ୫୦ ଡିଗ୍ରୀ। କଳାକାରମାନଙ୍କ ଶରୀରରୁ ଯେମିତି ନ୍ୟାଚୁରାଲ ଭାବରେ ଝାଳ ବୋହିବ ସେଥିପାଇଁ ଆମୀର ସେହି ସମୟରେ କୌଣସି ଛତାର ବ୍ୟବସ୍ଥା କରି ନ ଥିଲେ।

➔ଉକ୍ତ ସିନେମାର 'ଦେବା' ଚରିତ୍ର ପାଇଁ ପ୍ରଥମେ ମୁକେଶ ଋଷିଙ୍କୁ ଯୋଗାଯୋଗ କରାଯାଇଥିଲା। କିନ୍ତୁ ଡେଟ୍ ନ ଥିବାରୁ ସେ ମନା କରିଦେଇଥିଲେ। ଶେଷରେ ଏହି ଭୂମିକା ପାଇଁ ପ୍ରଦୀପ ସିଂଙ୍କୁ ସାଇନ୍ କରାଯାଇଥିଲା।

➔'ମଦର ଇଣ୍ଡିଆ' (୧୯୫୭), 'ସଲାମ ବମ୍ବେ' (୧୯୮୮) ପରେ ଲଗାନ୍ (୨୦୦୧) ଥିଲା ତୃତୀୟ ହିନ୍ଦୀ ସିନେମା ଯାହାକୁ ସମ୍ମାନଜନକ ଓସ୍କାର ପୁରସ୍କାର ଶର୍ଟ ଲିଷ୍ଟରେ ସାମିଲ କରାଯାଇଥିଲା।

ଜ୍ୟାକ୍‌ଲିନ୍ ଯାହା ଖୋଜୁଥିଲେ

କଥାରେ ଅଛି- ଏମନ ଖୋଜୁଥାଏ ଯାହା, କାଳେ ପ୍ରାପତ ହୁଏ ତାହା। ଦେଖୁନାହାନ୍ତି, ଯେଉଁଭଳି ଘରଟିଏ ସେ ଖୋଜୁଥିଲେ ତାହା ତାଙ୍କୁ କେମିତି ସହଜରେ ମିଳିଗଲା। କଥା କ'ଣ କି ଶ୍ରୀଲଙ୍କା ସୁନ୍ଦରୀ ଜ୍ୟାକ୍‌ଲିନ୍ ଫର୍ନାଣ୍ଡିସ ବମ୍ବେର ଜୁହୁ ଏରିୟାରେ ଏକ ସୁନ୍ଦର ଆପାର୍ଟମେଣ୍ଟ ଖୋଜୁଥିଲେ। ପୁଣି ଏମିତି ଯେ, ଝରକା ଖୋଲିବା ମାତ୍ରେ ଆରବ ସାଗରର ମନୋଲୋଭା ଦୃଶ୍ୟ ଯେମିତି ସେ ଦେଖିପାରିବେ। ଯାହାହେଉ ଶେଷରେ ତାହା ପୂରଣ ହୋଇଛି। ଜୁହୁ ଅଞ୍ଚଳରେ ସେ ନିକଟରେ ଏକ ଦାମୀ ଆପାର୍ଟମେଣ୍ଟ କିଣିଛନ୍ତି। ଏବେ ତାହାର ଇଣ୍ଟେରିୟର କାମ ଚାଲୁ ରହିଛି। ଫ୍ରାନ୍ସର ଏକ ନାମୀ ଇଣ୍ଟରେୟର କାମ କରୁଥିବା ସଂସ୍ଥାକୁ ଏହି ଦାୟିତ୍ୱ ଦିଆଯାଇଛି। ଏ ସମ୍ପର୍କରେ ଜ୍ୟାକ୍‌ଲିନ୍ କହନ୍ତି, 'ମନ ପସନ୍ଦର ଘରଟିଏ ମିଳିଯାଇଛି। ଇଣ୍ଟେରିୟର କାମ ଆଉ ଅଳ୍ପ ବାକି ଅଛି। ଏବେ ତ କରୋନା ଭୟ ରହିଛି। ଏହା ଆଉ ଟିକେ ଦୂର ହେଲେ ଶୁଭ ଦିନ ଦେଖି ଗୃହ ପ୍ରବେଶ କରିବି।'ତେବେ ଜ୍ୟାକ୍‌ଲିନ୍‌ଙ୍କ ପାଇଁ ଏହି ଶୁଭ ଦିନ କେବେ ଆସୁଛି ତାହା ଦେଖିବାକୁ ବାକି ରହିଲା।

ଧରିତ୍ରୀ
DHARITRI
www.orissakhabar.com/ www.dharitri.com ପୃଷ୍ଠା:୧୨ Press Regd. No.ORIORI/2005/14845 Postal Regd. No. BN/42/21-23. Edition Phone (0663) 2522134, Editorial (0663) 2405816, Fax: (0663)2405616 ସମ୍ବଲପୁର, ଗୁରୁବାର, ଜୁନ୍ ୧୭/୨୦୨୧ Sambalpur, Thursday, June 17/ 2021

ମିରାନଚୁକ୍‌ଙ୍କ ଗୋଲରେ ଜିତିଲା ରୁଷିଆ

ସେଣ୍ଟ ପିଟର୍ସବର୍ଗ, ୧୬।୬

ଆଲେକ୍ସି ମିରାନଚୁକ୍‌ଙ୍କ ଗୋଲ ବଳରେ ରୁଷିଆ ଚଳିତ ୟୁରୋ ଫୁଟବଲ ଚାମ୍ପିୟନଶିପ୍‌ରେ ବିଜୟ ସ୍ୱାଦ ଚାଖିଛି। ବୁଧବାର ଅନୁଷ୍ଠିତ ମ୍ୟାଚରେ ରୁଷିଆ ୧-୦ ଗୋଲରେ ଫିନ୍‌ଲାଣ୍ଡକୁ ପରାସ୍ତ କରିଛି। ମ୍ୟାଚର ୪୫+୨ମିନିଟରେ ରୁଷିଆ ପକ୍ଷରୁ ମିରାନଚୁକ୍ ଏକମାତ୍ର ଗୋଲଟି ସ୍କୋର କରିଥିଲେ। ଗ୍ରୁପ୍ 'ବି'ରେ ୨ ମ୍ୟାଚରୁ ରୁଷିଆର ଏହା ପ୍ରଥମ ବିଜୟ। ପୂର୍ବ ମ୍ୟାଚରେ ଦଳ ୦-୩ ଗୋଲରେ ବେଲଜିୟମଠାରୁ ପରାଜିତ ହୋଇଥିଲା। ରୁଷିଆ ଏହାର ଶେଷ ଲିଗ୍ ମ୍ୟାଚରେ ଡେନ୍‌ମାର୍କକୁ ୨୧ ତାରିଖରେ ଭେଟିବ। ସେହିଦିନ ଫିନ୍‌ଲାଣ୍ଡ ଓ ବେଲଜିୟମ ମଧ୍ୟରେ ମୁକାବିଲା ହେବ। ପୂର୍ବ ମ୍ୟାଚରେ ଡେନ୍‌ମାର୍କକୁ ୧-୦ ଗୋଲରେ ହରାଇଥିବାରୁ ଫିନ୍‌ଲାଣ୍ଡ ମଧ୍ୟ ରୁଷିଆ ସମକକ୍ଷ ୩ ପଏଣ୍ଟ ପାଇଛି।

ଆତ୍ମଘାତୀ ଗୋଲରେ ହାରିଲା ଜର୍ମାନୀ

ମ୍ୟୁନିକ୍: ୟୁରୋକପ୍ ଫୁଟ୍‌ବଲରେ ବିଶ୍ୱ ଚାମ୍ପିୟନ ଫ୍ରାନ୍ସ ବିଜୟରୁ ଅଭିଯାନ ଆରମ୍ଭ କରିଛି। ଫ୍ରାନ୍ସ ତା'ର ପ୍ରଥମ ମ୍ୟାଚ୍‌ରେ ଶକ୍ତିଶାଳୀ ଜର୍ମାନୀକୁ ୧-୦ ଗୋଲରେ ପରାସ୍ତ କରିଛି। ତେବେ ଏକ ଆତ୍ମଘାତୀ ଗୋଲ କାରଣରୁ ଜର୍ମାନୀ ଏହି ସଂଘର୍ଷପୂର୍ଣ୍ଣ ମ୍ୟାଚ୍‌ରେ ପରାସ୍ତ ହୋଇଛି। ଅଭିଜ୍ଞ ଡିଫେଣ୍ଡର ମ୍ୟାଟ୍ସ ହୁମେଲ୍ସ ଦୀର୍ଘ ଦିନ ପରେ ଦଳକୁ ପ୍ରତ୍ୟାବର୍ତ୍ତନ କରିଥିଲେ ମଧ୍ୟ ତାଙ୍କର ଏହି ଆତ୍ମଘାତୀ ଗୋଲ ଦଳ ପାଇଁ ମହଙ୍ଗା ସାବ୍ୟସ୍ତ ହୋଇଛି। ଜର୍ମାନୀ କୋଚ୍ ଜୋଆଚିମ ଲୋ ହୁମେଲ୍ସଙ୍କ ପ୍ରତିଭା ଓ ନେତୃତ୍ୱର କଳାରେ ପ୍ରଭାବିତ ହୋଇ ତାଙ୍କୁ ଦଳରେ ସାମିଲ କରିଥିଲେ। ୟୁରୋପର ଦୁଇ ଫୁଟ୍‌ବଲ ମହାଶକ୍ତି ମଧ୍ୟରେ ଏହି ମୁକାବିଲା ଥିଲା ବୋଲି ଫ୍ରାନ୍ସ କୋଚ୍ ଡିଡିଏର ଡେସଚାମ୍ପ୍ସ କହିଛନ୍ତି। ୧୪,୦୦୦ ଦର୍ଶକଙ୍କ ଉପସ୍ଥିତିରେ ଏହି ମ୍ୟାଚ୍ ଖେଳାଯାଇଥିଲା।

ମ୍ୟାଚ୍‌ର ୨୦ତମ ମିନିଟ୍‌ରେ ଫ୍ରାନ୍ସ ସେଣ୍ଟର ବ୍ୟାକ୍ ଲୁକାସ ହେର୍ନାଣ୍ଡିଜଙ୍କ ଏକ ଶଟ୍‌କୁ ଫ୍ରାନ୍ସ ଫରୱାର୍ଡ କିଲିଆନ ଏମ୍‌ବାପ୍ପେଙ୍କ ପାଖକୁ ଯିବା ପୂର୍ବରୁ ହୁମେଲ୍ସ ରୋକିବାକୁ ପ୍ରୟାସ କରିଥିଲେ। ତେବେ ବଲ୍ ସିଧା ଜର୍ମାନୀର ନେଟ୍ସକୁ ଯାଇଥିଲା। ଏହା ନିଶ୍ଚିତ ଭାବେ ଦୁର୍ଭାଗ୍ୟଜନକ ଥିଲା। ତେବେ ଏଥିପାଇଁ ହୁମେଲ୍ସଙ୍କୁ ଦାୟୀ କରାଯିବା ଠିକ୍ ନୁହେଁ ବୋଲି ଲୋ କହିଛନ୍ତି। ବଲ୍ ଦ୍ରୁତଗତିରେ ଆସିଥିଲା ଓ ନିୟନ୍ତ୍ରଣ ବାହାରେ ଥିଲା। ତେଣୁ ଏଥିପାଇଁ କାହାକୁ ଦାୟୀ କରାଯିବା ଉଚିତ ନୁହେଁ ବୋଲି ସେ କହିଛନ୍ତି। ଏହି ବିଜୟ ସହ ଫ୍ରାନ୍ସ ୩ ପଏଣ୍ଟ ପାଇ ପର୍ତ୍ତୁଗାଲ ପଛକୁ ରହି ତାଲିକାର ଦ୍ୱିତୀୟ ସ୍ଥାନରେ ରହିଛି। କିନ୍ତୁ ବଲ୍ ପଜେଶନ, ପାସ ଓ ପାସ୍ ଆକ୍ୟୁରେସିରେ ଜର୍ମାନୀ ଫ୍ରାନ୍ସଠାରୁ ଯଥେଷ୍ଟ ଆଗରେ ଥିଲା। ଉଭୟ ଦଳ ଏକାଧିକ ସୁଯୋଗ ହାସଲ କରିଥିଲେ। ଜର୍ମାନୀ ଅଧିକ ସୁଯୋଗ ହାତଛଡ଼ା କରିଥିଲା। ଜର୍ମାନୀର ଇଲକେ ଗୁଣ୍ଡୋଗାଁ ପ୍ରଥମାର୍ଦ୍ଧରେ ଏକ ନିଶ୍ଚିତ ଗୋଲ ସୁଯୋଗ ହାସଲ କରିଥିଲେ। ତେବେ ଏହା ପୋଷ୍ଟରେ ଅଭ୍ୟାସ ମ୍ୟାଚ୍‌ରେ ଜର୍ମାନୀ ୭-୧ ଗୋଲରେ ଲାଟଭିଆକୁ ପରାସ୍ତ କରିଥିଲା। ତେବେ ଜର୍ମାନୀ ଏହି ସଫଳତାକୁ ଫ୍ରାନ୍ସ ବିପକ୍ଷରେ ଦୋହରାଇପାରି ନ ଥିଲା। ପହଞ୍ଚିପାରି ନ ଥିଲା। ସେହିପରି ଏମ୍‌ବାପ୍ପେ ଇ କରିମ୍ ବେଞ୍ଜାମା ମଧ୍ୟ ଗୋଲ କରିବାର ସମ୍ଭାବନା ସୃଷ୍ଟି କରିଥିଲେ ମଧ୍ୟ ଏଥିରେ ବିଫଳ ହୋଇଥିଲେ। ୨୦୧୪ ଫିଫା ବିଶ୍ୱକପ୍‌ରେ ଜର୍ମାନୀଠାରୁ କ୍ୱାର୍ଟର ଫାଇନାଲରେ ହାରିବା ପରେ ବେଞ୍ଜାମା ଫ୍ରାନ୍ସ ପାଇଁ ପ୍ରଥମ କମ୍ପିଟିଟିଭ ମ୍ୟାଚ୍ ଖେଳିଥିଲେ।

ୟୁରୋକପ୍‌ରେ ପୂର୍ବରୁ ଜର୍ମାନୀ କେବେ ବି ଗ୍ରୁପ୍ ପର୍ଯ୍ୟାୟରେ ପ୍ରଥମ ମ୍ୟାଚ୍‌ରେ ପରାସ୍ତ ହୋଇ ନ ଥିଲା। ଏହାପୂର୍ବରୁ ଅନ୍ତିମ

ରୋନାଲ୍ଡୋଙ୍କ ରେକର୍ଡ

ବୁଦାପେଷ୍ଟ,୧୬।୬: ଅଧିନାୟକ କ୍ରିଷ୍ଟିଆନୋ ରୋନାଲ୍ଡୋଙ୍କ ଡବଲ୍ ଗୋଲ ବଳରେ ପର୍ତ୍ତୁଗାଲ ୟୁରୋକପ୍‌ରେ ମଙ୍ଗଳବାର ଖେଳାଯାଇଥିବା ମ୍ୟାଚ୍‌ରେ ୩-୦ ଗୋଲ ବୃହତ୍ ବ୍ୟବଧାନରେ ହଙ୍ଗେରୀକୁ ହରାଇଛି। ରୋନାଲ୍ଡୋ ଏହି ମ୍ୟାଚ୍‌ରେ ଦୁଇଟି ଗୋଲ ସ୍କୋର କରିଥିଲେ। ସେ ୮୭ତମ ମିନିଟ୍‌ରେ ପେନାଲ୍ଟି ଜରିଆରେ ଗୋଲ ଦେବା ପରେ ଇଞ୍ଜୁରି ଟାଇମର ଦ୍ୱିତୀୟ ମିନିଟ୍‌ରେ ଏକ ଚମତ୍କାର ଫ୍ରି କିକ୍ ଗୋଲ ପ୍ରଦାନ କରିଥିଲେ। ତେବେ ଏହାପୂର୍ବରୁ ୮୪ତମ ମିନିଟ୍‌ରେ ରାଫାଏ ଗୁଏରେଇରୋ ପ୍ରଥମ ଗୋଲ ଦେଇ ଡିଫେଣ୍ଡିଂ ଚାମ୍ପିୟନ ପର୍ତ୍ତୁଗାଲକୁ ଅଗ୍ରଣୀ କରାଇଥିଲେ। ମ୍ୟାଚ୍‌ରେ ପର୍ତ୍ତୁଗାଲ ସମ୍ପୂର୍ଣ୍ଣରୂପେ ପ୍ରାଧାନ୍ୟ ବିସ୍ତାର କରି ଖେଳିଥିଲା।

ଟୁର୍ନାମେଣ୍ଟର ପଞ୍ଚମ ଦିବସରେ ପୂରା ଷ୍ଟାଡିୟମରେ ଏହି ମ୍ୟାଚ୍ ଖେଳାଯାଇଥିଲା। ପୁସ୍କାସ ଏରେନାରେ ୬୭,୨୧୫ ଦର୍ଶକ ଉପସ୍ଥିତ ଥିଲେ ଓ ଏମାନଙ୍କ ମଧ୍ୟରେ ଅଧିକାଂଶ ପ୍ରଶଂସକ ହଙ୍ଗେରୀର ଥିଲେ। ୧୦ଟି ଦେଶ ମଧ୍ୟରୁ ହଙ୍ଗେରୀ ଏକମାତ୍ର ଦେଶ ଯେଉଁଠି ପୂରା ଷ୍ଟାଡିୟମରେ ମ୍ୟାଚ୍ ଆୟୋଜନ ହେଉଛି। ପୂରା ଷ୍ଟାଡିୟମରେ ରୋନାଲ୍ଡୋଙ୍କ ପ୍ରଦର୍ଶନ ଐତିହାସିକ ଥିଲା। ୟୁରୋପିଆନ ଚାମ୍ପିୟନଶିପ୍‌ରେ ରୋନାଲ୍ଡୋ ସର୍ବାଧିକ କ୍ୟାରିୟର ଗୋଲ ସ୍କୋର କରି ରେକର୍ଡ କରିଛନ୍ତି। ଜୁଭେଣ୍ଟସର ଏହି

ଫରୱାର୍ଡ ୨୦୦୪ ପରଠାରୁ ପଞ୍ଚମ ୟୁରୋପିଆନ ଚାମ୍ପିୟନଶିପ୍ ଖେଳୁଛନ୍ତି। ମାଇକେଲ ପ୍ଲାଟିନି ଓ ରୋନାଲ୍ଡୋ ସମାନ ୯ଟି ଗୋଲ କରି ଏହି ଟୁର୍ନାମେଣ୍ଟରେ ପ୍ରବେଶ କରିଥିଲେ। ଏବେ ରୋନାଲ୍ଡୋ ୧୧ ଗୋଲ ସ୍କୋର କରି ଆଗରେ ରହିଛନ୍ତି। ୩୬ ବର୍ଷୀୟ ରୋନାଲ୍ଡୋ ଏକମାତ୍ର ଖେଳାଳି ଭାବେ କ୍ରମାଗତ ୫ଟି ୟୁରୋ କପ୍‌ରେ ଗୋଲ ସ୍କୋର କରିବାର ଗୌରବ ଅର୍ଜନ କରିଛନ୍ତି।

ଆଂଶିକା, ପ୍ରିୟାଂଶ ଚାମ୍ପିୟନ

ଭୁବନେଶ୍ୱର, ୧୬।୬(କ୍ରୀଡ଼ା ପ୍ରତିନିଧି)

ରାଜ୍ୟ ୧୨ ବର୍ଷରୁ କମ୍ ଅନ୍‌ଲାଇନ୍ ଚେସ୍ ଅନୁଷ୍ଠିତ ହୋଇଯାଇଛି। ଏହାର ବାଳିକା ବର୍ଗରେ ଖୋର୍ଦ୍ଧାର ଆଂଶିକା ପାଣ୍ଡେ ଚାମ୍ପିୟନ ଏବଂ ଆରୁଶି ଶ୍ରୀଚନ୍ଦନ ରନର୍ସଅପ୍

ରାଜ୍ୟ ୧୨ ବର୍ଷରୁ କମ୍ ଅନ୍‌ଲାଇନ୍ ଚେସ୍

ହୋଇଛନ୍ତି। ସେହିପରି ଓପନ ବର୍ଗରେ ଯାଜପୁରର ପ୍ରିୟାଂଶ ଦାସ ଚାମ୍ପିୟନ ଏବଂ କଟକର ପ୍ରତ୍ୟୁଷ ନାୟକ ରନର୍ସଅପ୍ ହୋଇଛନ୍ତି। ବାଳିକା ବର୍ଗର ୫ ରାଉଣ୍ଡ ବିଶିଷ୍ଟ ଟୁର୍ନାମେଣ୍ଟରେ ଆଂଶିକା ୪.୫ ଏବଂ ଆରୁଶି ୪ ପଏଣ୍ଟ ପାଇ ପ୍ରଥମ ଦୁଇସ୍ଥାନ ଅଧିକାର କରିଥିଲେ। ଅନ୍ୟମାନଙ୍କ ମଧ୍ୟରେ ଦୃଷ୍ଟି ପ୍ରଧାନ, ସାଇ ସମ୍ପ୍ରଦା ମହାନ୍ତି (ଉଭୟେ ୪ ପଏଣ୍ଟ), ପ୍ରତ୍ୟାଶା ଜେନା, ଈଶାନି

ଆଂଶିକା ପାଣ୍ଡେ ଓ ପ୍ରିୟାଂଶ ଦାସ।

ଦାସ (ଉଭୟେ ୩.୫), ସନ୍ଦିପା ପ୍ରିୟଦର୍ଶିନୀ ସାହୁ, ଶ୍ରଦ୍ଧା ସ୍ମରଣିକା ନନ୍ଦ, ଜୟଲକ୍ଷ୍ମୀ ସାହୁ ଓ ଜୟଶ୍ରୀ ବାରିକ (ସମସ୍ତେ ୩ ପଏଣ୍ଟ) ଟପ୍-୧୦ ଫିନିଶ୍ କରିଥିଲେ। ସେହିପରି ୭ ରାଉଣ୍ଡ ବିଶିଷ୍ଟ ବାଳକ ବର୍ଗରେ ପ୍ରିୟାଂଶ ଓ ପ୍ରତ୍ୟୁଶ ୬ ପଏଣ୍ଟ ଲେଖାଏ ପାଇ ଯଥାକ୍ରମେ ପ୍ରଥମ ଓ ଦ୍ୱିତୀୟ ହୋଇଥିଲେ। ଜ୍ୟୋସ୍ନଭ ତାଲୁକଦାର, ବିକାଶ କୁମାର ଲେଙ୍କା, ଶ୍ରୀହନ ସାବତ, ବିଶ୍ୱପ୍ରୀତ ରାୟ(ସମସ୍ତେ ୫.୫), ଶ୍ରୀୟାଂଶ ଦାସ, ତ୍ରିଦେବ ତୀର୍ଥଙ୍କର, ଶ୍ରୀୟାଂଶ ଦେ (ସମସ୍ତେ ୫) ଏବଂ ତନ୍ମୟ ତଲିନ ବେହେରା (୪.୫) ଟପ୍-୧୦ରେ ରହିଥିଲେ।

ଓସିଏ ଆପେକ୍ସ କାଉନସିଲର ଭର୍ଚୁଆଲ ବୈଠକ

ଭୁବନେଶ୍ୱର,୧୬।୬(ସ୍ପୋର୍ଟ୍ସ ବ୍ୟୁରୋ)

ଅଧ୍ୟକ୍ଷ ପଙ୍କଜ ଲୋଚନ ମହାନ୍ତିଙ୍କ ଅଧ୍ୟକ୍ଷତାରେ ବୁଧବାର ସନ୍ଧ୍ୟାରେ ଓଡ଼ିଶା କ୍ରିକେଟ ଆସୋସିଏଶନ (ଓସିଏ) ଆପେକ୍ସ କାଉନସିଲ୍‌ର ଭର୍ଚୁଆଲ ବୈଠକ ଅନୁଷ୍ଠିତ ହୋଇଛି। ବୈଠକ ଆରମ୍ଭରେ ଦିବଂଗତ ପୂର୍ବତନ କ୍ରିକେଟର ତଥା ସିନିୟର ଚୟନ କମିଟି ସଦସ୍ୟ ରବି ନାରାୟଣ ପଣ୍ଡା ଓ ଭାରତୀୟ କ୍ରିକେଟ କଣ୍ଟ୍ରୋଲ ବୋର୍ଡ (ବିସିସିଆଇ) ମ୍ୟାଚ୍ ରେଫରି ପ୍ରଶାନ୍ତ ମହାପାତ୍ରଙ୍କୁ ସମ୍ମାନ ଜଣାଇ ଗୋଟିଏ ମିନିଟର ନିରବ ପ୍ରାର୍ଥନା କରାଯାଇଥିଲା। କୋଭିଡ୍-୧୯ ଦ୍ୱାରା ସଂକ୍ରମିତ ହୋଇ ଏହି ଦୁଇ ପୂର୍ବତନ କ୍ରିକେଟର ପ୍ରାଣ ହରାଇଥିଲେ।

ଏଥିସହ ରାଜ୍ୟ ସରକାର ଓ ବିସିସିଆଇ ଗାଇଡ ଲାଇନ ଅନୁସାରେ କ୍ରିକେଟ ଆରମ୍ଭ କରିବା ନେଇ ମଧ୍ୟ ଏହି ବୈଠକରେ ଆଲୋଚନା ହୋଇଥିଲା। ପଞ୍ଜିକୃତ ଖେଳାଳି ଓ ଅଫିସିଆଲଙ୍କ ପାଇଁ ଏକ ଟୀକାକରଣ ଅଭିଯାନ ଆରମ୍ଭ କରିବା ନେଇ ଏକ ଯୋଜନା ପ୍ରସ୍ତୁତ କରିବାକୁ ବୈଠକରେ ନିଷ୍ପତ୍ତି ନିଆଯାଇଛି। କ୍ରିକେଟର ବୃହତ୍ତର ସ୍ୱାର୍ଥକୁ ଦୃଷ୍ଟିରେ ରଖି ବାରବାଟୀ ଷ୍ଟାଡିୟମରେ ଟୀକାକରଣ କେନ୍ଦ୍ର ଆୟୋଜନ କରିବାକୁ ରାଜ୍ୟ ସରକାରଙ୍କୁ ଅନୁରୋଧ କରାଯିବ ବୋଲି ବୈଠକରେ ନିଷ୍ପତ୍ତି ହୋଇଛି। ବୈଠକରେ ଓସିଏ ୱେବ୍‌ସାଇଟ୍ (www.odisha-acricket.in)ଲଞ୍ଚ କରାଯାଇଛି। ସୋସିଆଲ ମିଡିଆରେ ମଧ୍ୟ ଓସିଏର ସୂଚନା ଉପଲବ୍ଧ ହୋଇପାରିବ। ଟୁଇଟର- @cricket odisha, ଇନଷ୍ଟାଗ୍ରାମ- @cricketodisha, ଫେସବୁକ- @odishacrick-etassociation।

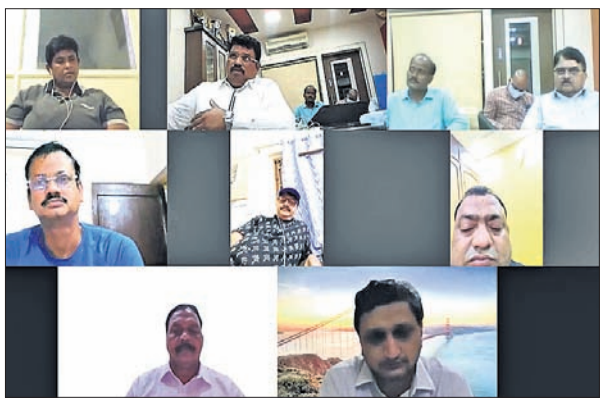

ଭର୍ଚୁଆଲ ବୈଠକରେ ଯୋଗ ଦେଇଥିବା ଅଧିକାରୀମାନେ।

ଏହି ବୈଠକରେ ପଙ୍କଜ ଲୋଚନ ମହାନ୍ତିଙ୍କ ସମେତ ଓସିଏ ଉପ- ସଭାପତି ଅକ୍ଷୟ କୁମାର ସାମନ୍ତ, ସମ୍ପାଦକ ସଞ୍ଜୟ ବେହେରା, ଯୁଗ୍ମ ସମ୍ପାଦକ ମେହତାବ ଖାଁ, କୋଷାଧ୍ୟକ୍ଷ ବିକାଶ ପ୍ରଧାନ, ଆପେକ୍ସ କାଉନସିଲ ସଦସ୍ୟ ସୁଭାଶିଷ ସେନାପତି, ଦୀପକ ରଘୁ, ମେୟର ଅଫ୍ ପ୍ଲେୟାର୍ସ ଆସୋସିଏଶନ ଅବକାଶ ଖଟୁଆ, ରଶ୍ମିତା ମହାନ୍ତି, ସୁବ୍ରତ କୁବାର ବେହେରା ପ୍ରମୁଖ ଉପସ୍ଥିତ ଥିଲେ।

ରୋନାଲ୍ଡୋଙ୍କ ପାଇଁ କୋକା କୋଲାର ବଡ଼ କ୍ଷତି

ବୁଦାପେଷ୍ଟ,୧୬।୬ (ପି.ଟି.)

ୟୁରୋକପ୍‌ରେ ପର୍ତ୍ତୁଗାଲ ସୁପରଷ୍ଟାର କ୍ରିଷ୍ଟିଆନୋ ରୋନାଲ୍ଡୋ ହଙ୍ଗେରୀ ବିପକ୍ଷ ମ୍ୟାଚ୍ ପୂର୍ବରୁ ଏକ ଖବରଦାତା ସମ୍ମିଳନୀରେ ତାଙ୍କ ଆଗରେ ରଖାଯାଇଥିବା କୋକା କୋଲା ବୋତଲ ହଟାଇ ଦେଇଥିଲେ। ଏହା କୋକା କୋଲା କମ୍ପାନୀର ପ୍ରଭୁତ କ୍ଷତି ଘଟାଇଛି। ରୋନାଲ୍ଡୋଙ୍କ ଏହି ଆଚରଣ ଦ୍ୱାରା କମ୍ପାନୀ ୪ ବିଲିୟନ ଅମେରିକୀୟ ଡଲାର ଅର୍ଥାତ ୨୯.୩୪ ହଜାର କୋଟି ଟଙ୍କାର କ୍ଷତି ସହିଛି। ଏହି ଘଟଣା ପରେ ଶେୟାର ବଜାରେ କମ୍ପାନୀର ଶେୟାର ପ୍ରାଇସ୍ ୫୬.୧୦ ଡଲାରରୁ ୧.୬ ପ୍ରତିଶତ ଅବନତି ହୋଇ ୫୫.୨୨ ଡଲାରରେ ପହଞ୍ଚିଛି। ଏହାଦ୍ୱାରା କମ୍ପାନୀର ମାର୍କେଟ ଭେଲ୍ୟୁ ୨୪୨ରୁ କମି ୨୩୮ ଡଲାରରେ ପହଞ୍ଚିଛି। ଉଲ୍ଲେଖଥାଉ କି, କୋକା କୋଲା ୟୁରୋପର ୧୧ଟି ଦେଶରେ ଖେଳାଯାଉଥିବା ୟୁରୋକପ୍‌ର ଅଫିସିଆଲ ସ୍ପୋନ୍ସର ରହିଛି। ଏ ସଂମ୍ପର୍କିତ ଏକ ଭିଡିଓ ମଧ୍ୟ ଭାଇରାଲ ହୋଇଛି। କୋକା କୋଲା ବୋତଲ ବଦଳରେ ସେ ଏକ ପାଣି ବୋତଲକୁ ଧରିଥିଲେ ଓ କୋଲ୍ଡ ଡ୍ରିଙ୍କ୍ସ ବଦଳରେ ପାଣିକୁ ବ୍ୟବହାର କରିବାକୁ ସେ କହୁଥିବା ସମ୍ମିଳନୀରେ ଲକ୍ଷ୍ୟ କରାଯାଇଥିଲା। ୩୬ ବର୍ଷୀୟ ରୋନାଲ୍ଡୋ ପୂର୍ବରୁ ମଧ୍ୟ ଏଭଳି କୋଲ୍ଡ ଡ୍ରିଙ୍କ୍ସ ପିଇବା ନେଇ ଅସହଜ ମନେ କରୁଥିବା ଏକାଧିକ ବାର କହିଛନ୍ତି। ମଙ୍ଗଳବାର ଫ୍ରାନ୍ସ ମିଡ୍ ଫିଲ୍ଡର ପଲ ପୋଗବା ମଧ୍ୟକ ଏଭଳି ଘଟଣା ଘଟାଇଛନ୍ତି।

ଉଇଲିୟମସନଙ୍କୁ ହଟାଇଲେ ସ୍ମିଥ

ଷ୍ଟିଭେନ ସ୍ମିଥ

ଦୁବାଇ, ୧୬।୬(ପି.ଟି.)

ବୁଧବାର ପ୍ରକାଶିତ ଆଇସିସି ଟେଷ୍ଟ ର୍ୟାଙ୍କିଙ୍ଗ୍ ବ୍ୟାଟ୍ସମ୍ୟାନ ତାଲିକାର ନମ୍ବର ୱାନ ସ୍ଥାନରୁ ନ୍ୟୁଜିଲାଣ୍ଡର କେନ୍ ଉଇଲିୟମସନଙ୍କୁ ହଟାଇଛନ୍ତି ଅଷ୍ଟ୍ରେଲିଆର ଷ୍ଟିଭେନ ସ୍ମିଥ। ଟିମ୍ ଇଣ୍ଡିଆ ଅଧିନାୟକ ବିରାଟ କୋହଲି ୪ର୍ଥ ସ୍ଥାନକୁ ଉନ୍ନୀତ ହୋଇଛନ୍ତି। ସାଉଥାମ୍ପଟନଠାରେ ଶୁକ୍ରବାରଠାରୁ ଆରମ୍ଭ ହେବାକୁ ଯାଉଥିବା ବିଶ୍ୱ ଟେଷ୍ଟ ଚାମ୍ପିୟନଶିପ୍‌ରେ ଭାରତୀୟ ଦଳର ନେତୃତ୍ୱ ନେବାକୁ ଯାଉଥିବା କୋହଲିଙ୍କର ପଏଣ୍ଟ ସଂଖ୍ୟା ୮୧୪ ରହିଛି। ସ୍ମିଥ ୮୯୧ ପଏଣ୍ଟ ସହିତ ଶୀର୍ଷକୁ ଫେରିଥିବାବେଳେ ଉଇଲିୟମସନ ୮୮୬ ପଏଣ୍ଟରେ ରହି ଦ୍ୱିତୀୟକୁ ଖସିଛନ୍ତି। ଅନ୍ୟତମ ଅଷ୍ଟ୍ରେଲୀୟ ବ୍ୟାଟ୍ସମ୍ୟାନ ମାର୍ନସ ଲାବୁସେନ ୮୭୮ ପଏଣ୍ଟ ପାଇ ତୃତୀୟ ସ୍ଥାନ ଅଧିକାର କରିଛନ୍ତି। ଟପ୍-୧୦ରେ ସ୍ଥାନ ପାଇଥିବା ଅନ୍ୟ ଦୁଇ ଭାରତୀୟ ଖେଳାଳି ହେଲେ ରୋହିତ ଶର୍ମା ଓ ରିଷଭ ପନ୍ତ। ଏ ଦୁହେଁ ୭୪୭ ପଏଣ୍ଟ ପାଇ ଯୁଗ୍ମଭାବେ ୬ଷ୍ଠ ସ୍ଥାନ ବଜାୟ ରଖିଛନ୍ତି।

ବୋଲିଂ ର୍ୟାଙ୍କିଙ୍ଗ୍‌ରେ ଭାରତୀୟ ସିନିୟର ଅଫ୍ ସ୍ପିନର ରବିଚନ୍ଦ୍ରନ ଅଶ୍ୱିନ (୮୫୦ ପଏଣ୍ଟ) ଦ୍ୱିତୀୟ ସ୍ଥାନରେ ଅପରିବର୍ତ୍ତିତ ରହିଛନ୍ତି। ଅଷ୍ଟ୍ରେଲିଆନ ଫାଷ୍ଟ ବୋଲର ପ୍ୟାଟ୍ କୁମିନ୍ସ (୯୦୮) ଶୀର୍ଷରେ ରହିଛନ୍ତି। ଏକମାତ୍ର ଭାରତୀୟ ଭାବେ ଅଶ୍ୱିନ ଟପ୍-୧୦ରେ ରହିଛନ୍ତି।

ଦ୍ୱିତୀୟ ସିଡ୍‌ଙ୍କୁ ହରାଇଲେ ବୋପାନ୍ନା-ଶରନ

ହାଲେ (ଜର୍ମାନୀ), ୧୬।୬(ପି.ଟି.)

ଭାରତର ରୋହନ ବୋପାନ୍ନା ଓ ଡିଭିଜ ଶରନ ଯୋଡ଼ି ଏଠାରେ ଚାଲିଥିବା ନୋଭେଣ୍ଟି ଓପନ ଟେନିସ ଟୁର୍ନାମେଣ୍ଟରେ ଦ୍ୱିତୀୟ ସିଡ୍ ଲୁକାଜ କୁବୋଟ ଓ ଏଡୁଆର୍ଡ ରୋଜର ଭାସେଲିନଙ୍କୁ ପରାସ୍ତ କରିଛନ୍ତି। ଫଳରେ ଭାରତୀୟ ଯୋଡ଼ି କ୍ୱାର୍ଟର ଫାଇନାଲରେ ପ୍ରବେଶ କରିଛନ୍ତି। ଟୋକିଓ ଅଲିମ୍ପିକ୍ସଖେଳିବା ଆଶାରେ ଥିବା ବୋପାନ୍ନା-ଶରନ ଏହି ୟୁରୋ ଟୁର୍ନାମେଣ୍ଟର ଦ୍ୱିତୀୟ ରାଉଣ୍ଡରେ ପୋଲାଣ୍ଡ-ଫ୍ରେଞ୍ଚ ଯୋଡ଼ିଙ୍କୁ ୭-୬(୧୧), ୬-୪ ସେଟ୍‌ରେ ପରାସ୍ତ କରିଥିଲେ। ର୍ୟାଙ୍କିଙ୍ଗ୍ ଅନୁସାରେ ଟୋକିଓ ଅଲିମ୍ପିକ୍ସ ପାଇଁ ଜୁନ ୧୪କୁ କଟ୍ ଅଫ୍ ଡେଟ୍‌ଭାବେ ଧରାଯାଉଛି। ଏହି ମଧ୍ୟରେ ବୋପାନ୍ନା (୩୮) ଓ ଶରନ (୭୫) ମିଳିତଭାବେ ୧୧୩ ର୍ୟାଙ୍କ ପଏଣ୍ଟ ପାଇଛନ୍ତି। ତେଣୁ ଅନ୍ୟ କୌଣସି ଦେଶର ପ୍ରତିଯୋଗୀ ଓହରିଲେ ଯାଇ ଭାରତୀୟ ଯୋଡ଼ିଙ୍କ ପାଇଁ ଅଲିମ୍ପିକ୍ସ ସୁଯୋଗ ସୃଷ୍ଟି ହେବ।

ବିମଣ୍ଟ, ନାଇଟଙ୍କ ପ୍ରଭାବୀ ବ୍ୟାଟିଂ

ବ୍ରିଷ୍ଟଲ, ୧୬।୬

ଭାରତ ଓ ଇଂଲଣ୍ଡ ମଧ୍ୟରେ ଏକମାତ୍ର ମହିଳା କ୍ରିକେଟ ଟେଷ୍ଟ ମ୍ୟାଚ ବୁଧବାର ଆରମ୍ଭ ହୋଇଛି। ପାଖାପାଖି ୭ ବର୍ଷ ବ୍ୟବଧାନରେ ଭାରତୀୟ ମହିଳା ଏକ ଟେଷ୍ଟମ୍ୟାଚ ଖେଳିବା ସୁଯୋଗ ପାଇଛନ୍ତି। ଏଥିରେ ଭାରତର ୫ ଖେଳାଳି ଦୀପ୍ତି ଶର୍ମା, ପୂଜା ବସ୍ତ୍ରକାର, ଶେଫାଳି ବର୍ମା, ସ୍ନେହ ରାଣା ଓ ତାନିୟା ଭାଟିଆ ଟେଷ୍ଟ କ୍ୟାରିୟର ଆରମ୍ଭ କରିଛନ୍ତି। ସେହିପରି ଇଂଲଣ୍ଡ ପକ୍ଷରୁ ସୋଫିଆ ଡଙ୍କଲେ କ୍ୟାରିୟରର ପ୍ରଥମ ଟେଷ୍ଟ ଖେଳିଛନ୍ତି। ପ୍ରଥମ ଦିବସରେ ରିପୋର୍ଟ ଲେଖା ହେବାବେଳକୁ ଇଂଲଣ୍ଡ ୫ ଉଇକେଟ ହରାଇ ୨୪୪ ରନ ସଂଗ୍ରହ କରିଛି। ଓପନର ଟାମି ବିମଣ୍ଟ ଓ ଅଧିନାୟିକା ହିଥର ନାଇଟ ପ୍ରଭାବୀ ବ୍ୟାଟିଂ କରି ଇଂଲଣ୍ଡକୁ ମଜଭୁତ ସ୍ଥିତିରେ ପହଞ୍ଚାଇଛନ୍ତି। ନାଇଟ

ଶଟ୍ ଖେଳିବା ଅବସରରେ ହିଥର ନାଇଟ।

୯୫ (୧୭୫ ବଲ, ୯ ଚୌକା)ରନ କରି ଆଉଟ ହୋଇଛନ୍ତି। ଟସ୍ ଜିତି ପ୍ରଥମେ ବ୍ୟାଟିଂ ନିଷ୍ପତ୍ତି ନେଇଥିଲା ଇଂଲଣ୍ଡ। ଦୁଇ ଓପନର ଲୌରେନ ଓ୍ୱିନ୍‌ଫିଲ୍ଡ-ହିଲ୍ ଏବଂ ଟାମି ବିମଣ୍ଟ ଓପନିଂ ଯୋଡ଼ିରେ ୧୨୪ ବଲ୍‌ରୁ ୬୯ ରନ ଯୋଗ କରି ଦଳପାଇଁ ଦୃଢ଼ ଭିତ୍ତି ପକାଇଥିଲେ। ମ୍ୟାଚର ୨୧ତମ ଓଭରର ୩ୟ ବଲ୍‌ରେ ହିଲ୍‌ଙ୍କୁ ତାନିଆ ଭାଟିଆଙ୍କ ହାତର

ଉପଜିଲାପାଳଙ୍କ ଗାଡିକୁ ଟାଙ୍ଗିଆରେ ବାଡେଇଲେ ବୃଦ୍ଧ

**ଟିଟିଲାଗଡ଼,(ଡି.ଏନ.ଏ): ** ଟିଟିଲାଗଡ ଉପଜିଲାପାଳ ତଥା ଭାରପ୍ରାପ୍ତ ପୌର ନିର୍ବାହୀ ଅଧିକାରୀ ସୋମେଶ ଉପାଧ୍ୟାୟଙ୍କ ଘରୋଇ ଗାଡିକୁ ଜଣେ ବୃଦ୍ଧ ଟାଙ୍ଗିଆରେ ଆଘାତ କରିଛନ୍ତି। ଉପଜିଲାପାଳ ବୁଧବାର ପୌର କାର୍ଯ୍ୟାଳୟରେ ଉପସ୍ଥିତ ଥିବା ବେଳେ ଏକ ଟାଙ୍ଗିଆ ଧରି ବୃଦ୍ଧ ଜଣକ ସମ୍ମୁଖରେ ଥିବା ଗାଡି ପାଖକୁ ଆସିଥିଲେ। ମୋର କାମ ହେଲା ନାହିଁ ବୋଲି ପାଟି କରିବା ସହ ଗାଡିର ପଛ ପଟରେ ଟାଙ୍ଗିଆରେ ଆଘାତ କରିଥିଲେ। ତେବେ କେହି କର୍ମଚାରୀ କିମ୍ବା ଉପଜିଲାପାଳଙ୍କ ବ୍ୟକ୍ତିଗତ ସୁରକ୍ଷା କର୍ମଚାରୀ ପହଞ୍ଚିବା ପୂର୍ବରୁ ବୃଦ୍ଧ ଜଣକ କୁଆଡେ ଚାଲିଯାଇଥିଲା। ଉକ୍ତ ବୃଦ୍ଧଙ୍କ ସନ୍ଧାନ ଚାଲିଥିବା ଟିଟିଲାଗଡ ଥାନା ଅଧିକାରୀ ରଞ୍ଜନ ବରିହା କହିଛନ୍ତି।

ଡୁଟିନି ଧାନ କିଣାବିକା ସମସ୍ୟା

- ଜୋର୍ ଧରୁଛି ଚାଷୀ ଆନ୍ଦୋଳନ
- ତହସିଲ ଅଫିସ ଆଗରେ ଧାରଣା
- ସିଏସଓ ଅଫିସ ଫାଟକ ଡେଇଁଲେ

ବରଗଡ଼ ଅଫିସ୍,୧୬।୬

ବରଗଡ଼ ଜିଲାରେ ରବି ଧାନ କିଣାବିକା ସମସ୍ୟା ଜଟିଳ ହୋଇପଡ଼ିଛି। ଧାନ ସଂଗ୍ରହ ପ୍ରକ୍ରିୟାକୁ ମାସେରୁ ଊର୍ଦ୍ଧ୍ୱ ସମୟ ବିତିଯାଇଥିଲେ ହେଁ ଅନେକ ଚାଷୀ ଏ ଯାଏ ସେମାନଙ୍କ ଅମଳ ଧାନ ବିକ୍ରି କରି ପାରି ନାହାନ୍ତି। ଝଡ଼ବର୍ଷା, ଟୋକନ କଟକଣା, ଟାର୍ଗେଟ୍ ଅଭାବ ଆଦି ଧାନବିକ୍ରିରେ ବାଧକ ସାଜିଛି। ଅନ୍ୟପକ୍ଷେ କ୍ଷେତ, ଖଳାରେ ପଡ଼ିଥିବା ଧାନ ଗଜା ହୋଇ ଗଲାଣି। ଏହାକୁ ନେଇ ଚାଷୀ ଅସନ୍ତୋଷ ବଢ଼ି ଚାଲିଛି ଏବଂ ଦିନକୁ ଦିନ ଚାଷୀ ଆନ୍ଦୋଳନ ଜୋର୍ ଧରବାରେ ଲାଗିଛି।

ବୁଧବାର ବରପାଲି ତହସିଲ ଅଫିସଠାରୁ ଆରମ୍ଭ କରି ଜିଲା ଯୋଗାଣ ଅଧିକାରୀଙ୍କ କାର୍ଯ୍ୟାଳୟ ପର୍ଯ୍ୟନ୍ତ ସବୁଠି ଚାଷୀମାନେ ଆନ୍ଦୋଳନକୁ ଓହ୍ଲାଇଥିଲେ। ବରପାଲି ବ୍ଲକ କାଇଁଶିର ପ୍ରାଥମିକ କୃଷି ସମବାୟ ସମିତି(ପ୍ୟାକ୍ସ) ଅଧୀନ ଗ୍ରାମର ୭୫ରୁ ଅଧିକ ଚାଷୀଙ୍କ ଟୋକନ ବାତିଲ ହୋଇ ଯାଇଥିବା ଅଭିଯୋଗ ହୋଇଛି। ଏହାକୁ କାର୍ଯ୍ୟକ୍ଷମ କରିବା ପାଇଁ ସମ୍ପୃକ୍ତ ଚାଷୀମାନେ କାଇଁଶିର ପ୍ୟାକ୍ସ, ବରପାଲି ତହସିଲ ଅଫିସରେ ଆଗରୁ ଧାରଣାକୁ ଓହ୍ଲାଇ ବିଭାଗୀୟ ଅଧିକାରୀଙ୍କ ଦୃଷ୍ଟି ଆକର୍ଷଣ କରିଥିଲେ। ସେତେବେଳେ ପ୍ରଶାସନିକ ଅଧିକାରୀମାନେ ଟୋକନ କାର୍ଯ୍ୟକ୍ଷମ ନେଇ ପ୍ରତିଶ୍ରୁତି ଦେଇଥିଲେ। ମାତ୍ର ଅବଧି ପର୍ଯ୍ୟନ୍ତ କୌଣସି ସୁଫଳ ମିଳି ନାହିଁ। ପ୍ରାୟ ୧୪ହଜାର କୁଇଣ୍ଟାଲ ଧାନ କ୍ଷେତ, ଖଳାରେ ପଡ଼ି ନଷ୍ଟ ହେଉଥିବା ଚାଷୀମାନେ ଅଭିଯୋଗ କରିଛନ୍ତି। ଏଭଳି ଅଭିଯୋଗ କରି ଶତାଧିକ ଚାଷୀ ବୁଧବାର ବରପାଲି ତହସିଲ ଅଫିସ ଆଗରେ ଧାରଣା ଦେଇଥିଲେ। ଉପଜିଲାପାଳ ଶୁଭେନ୍ଦ୍ର କୁମାର ସାମଲ ସେଠାରେ ପହଞ୍ଚି ଧାରଣାରତ ଚାଷୀଙ୍କୁ ଟୋକନ କାର୍ଯ୍ୟକ୍ଷମ ନେଇ ପ୍ରତିଶ୍ରୁତି ଦେବାପରେ ସେମାନେ ଧାରଣାରୁ ଓହରିଥିଲେ। ଚାଷୀନେତା ରମେଶ ମହାପାତ୍ର, ଅଚ୍ୟୁତ ବେହେରା, ପ୍ରଫୁଲ୍ଲ ମେହେର, ଧର୍ମେନ୍ଦ୍ର ବେହେରା ଧାରଣାରେ ସାମିଲ ଥିଲେ ।

ସେହିପରି ଅନୁରୂପ ଅଭିଯୋଗ କରି ଜିଲା ଯୋଗାଣ ଅଧିକାରୀଙ୍କ କାର୍ଯ୍ୟାଳୟରେ ମଧ୍ୟ ବୁଧବାର ଚାଷୀମାନେ ଆନ୍ଦୋଳନକୁ ଓହ୍ଲାଇଥିଲେ। କଂଗ୍ରେସ ନେତୃତ୍ୱରେ ଚାଲିଥିବା ଏହି ଆନ୍ଦୋଳନରେ ବରପାଲି ବ୍ଲକ କନବାର ଅଞ୍ଚଳର ଚାଷୀମାନେ ସାମିଲ ଥିଲେ। କଂଗ୍ରେସ ନେତା, କର୍ମୀ ଏବଂ ଚାଷୀବୃନ୍ଦ ପହଞ୍ଚିବା ପୂର୍ବରୁ ଜିଲା ଯୋଗାଣ ଅଧିକାରୀଙ୍କ କାର୍ଯ୍ୟାଳୟର ମୁଖ୍ୟ ଫାଟକରେ ତାଲା ପଡ଼ିଥିଲା। କାର୍ଯ୍ୟାଳୟ ଭିତରେ ଥିବା ବିଭାଗୀୟ କର୍ମଚାରୀମାନେ ତାଲା ଖୋଲି ନ ଥିଲେ। ଫଳରେ କଂଗ୍ରେସ କର୍ମୀମାନେ ଫାଟକ ଉପରେ ଚଢ଼ି ଭିତରେ ପଶିଥିଲେ। ଏହାପରେ କାର୍ଯ୍ୟାଳୟ ଫାଟକ ଖୋଲିଥିଲା ଏବଂ ଚାଷୀ, କଂଗ୍ରେସ ନେତା,କର୍ମୀ ଭିତରକୁ ଯାଇ ଧାରଣାରେ ବସିଥିଲେ। ଧାରଣା ସମୟରେ ମୁଖ୍ୟ ଜିଲା ଯୋଗାଣ ଅଧିକାରୀ ରଜନୀକାନ୍ତ ଦାଶ ଉପସ୍ଥିତ ନ ଥିବା ଯୋଗୁ ତାଙ୍କୁ ଆନ୍ଦୋଳନକାରୀ ଫୋନରେ ଯୋଗାଯୋଗ କରିଥିଲେ। ମୁଖ୍ୟ ଜିଲା ଯୋଗାଣ ଅଧିକାରୀ ଧାନ ଉଠାଣ ନେଇ ପ୍ରତିଶ୍ରୁତି ଦେବା ପରେ ସେମାନେ ଧାରଣାରୁ ଉଠିଥିଲେ। କଂଗ୍ରେସ ନେତା ନିପନ କୁମାଣ ଦାଶ, ବ୍ରହ୍ମାନନ୍ଦ ମହାକୁଡ଼, ଅଭିଷେକ ନାୟକ, ଗୌରବ ପତିଙ୍କ ସମେତ ଶତାଧିକ ଚାଷୀ ଧାରଣାରେ ସାମିଲ ଥିଲେ। ଏଭଳି ଅଭିଯୋଗ ନେଇ ଭେଡ଼େନ ବ୍ଲକ ଅରେଇଗୁଡ଼ି ଅଞ୍ଚଳର ଚାଷୀମାନେ ମଧ୍ୟ ଜିଲା ଯୋଗାଣ ଅଧିକାରୀଙ୍କ କାର୍ଯ୍ୟାଳୟ ଆସିଥିଲେ।

ବରଗଡ଼ ଜିଲା ଯୋଗାଣ ଅଧିକାରୀଙ୍କ କାର୍ଯ୍ୟାଳୟ ଆଗରେ ଚାଷୀଙ୍କ ଧାରଣା ।

କଂଗ୍ରେସ ପକ୍ଷରୁ ରାଜ୍ୟପାଳଙ୍କ ଉଦ୍ଦେଶ୍ୟରେ ସ୍ମାରକପତ୍ର

ସୋନପୁର,୧୬।୬(ନି.ପ୍ର.)

ସୁବର୍ଣ୍ଣପୁର ଜିଲା କିଷାନ କଂଗ୍ରେସ ପକ୍ଷରୁ ଜିଲାପାଳଙ୍କ ଜରିଆରେ ରାଜ୍ୟପାଳଙ୍କ ଉଦ୍ଦେଶ୍ୟରେ ବୁଧବାର ସ୍ମାରକପତ୍ର ପ୍ରଦାନ କରାଯାଇଛି। ଜିଲାପାଳଙ୍କ ଅନୁପସ୍ଥିତିରେ ଅତିରିକ୍ତ ଜିଲାପାଳ ସୂର୍ଯ୍ୟନାରାୟଣ ଦାଶ ୬ ଦଫା ଦାବି ସମ୍ବଳିତ ସ୍ମାରକପତ୍ର ଗ୍ରହଣ କରିଥିଲେ। ଜିଲାରେ ପଞ୍ଜୀକୃତ ଚାଷୀଙ୍କ ରବିରତୁର ବଳକା ଧାନକ୍ରୟ, ଟୋକନ୍ ଅବଧି ୧ମାସକୁ ବୃଦ୍ଧି କରିବା, ଲାପ୍ସ ଟୋକନ୍‌ଗୁଡିକୁ ପୁନଃ କାର୍ଯ୍ୟକ୍ଷମ କରିବା, ଧାନକିଣାରେ ବ୍ୟବସ୍ଥା ପରିବର୍ତ୍ତନ କରି ଜିଲାସ୍ତରରେ ଏହି କ୍ଷମତାର ବିକେନ୍ଦ୍ରୀକରଣ କରିବା, ନିର୍ଦ୍ଧାରିତ ସମୟ ମଧ୍ୟରେ ଆକଳନ ମୁତାବକ କ୍ରୟ କରିବା ପାଇଁ ମଣ୍ଡିକୁ ଟାର୍ଗେଟ୍ ଦେବାକୁ କଂଗ୍ରେସ ଦାବି କରିଛି। ଜିଲା କଂଗ୍ରେସ କମିଟି ସଭାପତି ଗୌରିଶ୍ୟାମ ପଣ୍ଡା, ଜିଲା କିଷାନ କଂଗ୍ରେସ ସଭାପତି ନରେନ୍ଦ୍ର ପଣ୍ଡା, ରବିନ୍ଦ୍ର ହୋତା, ସୁଧିର ପଣ୍ଡା ଓ ବରୁଣ ସୁନା ପ୍ରମୁଖ ସ୍ମାରକପତ୍ର ପ୍ରଦାନ କରିଥିଲେ।

ସଂକ୍ଷେପରେ

କୋଭିଡ୍ କଟକଣାରେ ସମ୍ପନ୍ନ ହେଲା ଶୀତଳଷଷ୍ଠୀ

ଦେଓଗାଁ,୧୬।୬(ଡି.ଏନ.ଏ.): ବଲାଙ୍ଗୀର ଜିଲା ଦେଓଗାଁ ବ୍ଲକ ଅନ୍ତର୍ଗତ ଦେଓଗାଁ, ଜରାସିଂହାରେ ବୁଧବାର କୋଭିଡ କଟକଣା ମଧ୍ୟରେ ସମ୍ପନ୍ନ ହୋଇଛି ଶୀତଳଷଷ୍ଠୀ ପୂଜା। ଶୀତଳଷଷ୍ଠୀ ପୂଜା କମିଟି ଆନୁକୂଲ୍ୟରେ ଯୋଗୀସାଗରସ୍ଥିତ ଯୁଗେଶ୍ୱର ବାବାଙ୍କ ମନ୍ଦିରରେ ଶିବ ପାର୍ବତୀଙ୍କ ବିବାହ ପାଳିତ ହୋଇଥିଲା। ବର ପିତା ଆଜେନ୍ଦ୍ର ପାତ୍ର, କନ୍ୟା ପିତାଭାବେ ଗୋବର୍ଦ୍ଧନ ଦଲାଇ ଦାୟିତ୍ୱ ତୁଲାଇଥିଲେ । କାର୍ଯ୍ୟକ୍ରମ ପରିଚାଳନାରେ କମିଟି ସଭାପତି ଘନ ବାରିକ, ଜଗୁ ସାହୁ, ପୂର୍ବତନ ସରପଞ୍ଚ ଚନ୍ଦ୍ରବୃଡ ବେହେରା ପ୍ରମୁଖ ସହଯୋଗ କରିଥିଲେ ।

ମୁଖ୍ୟମନ୍ତ୍ରୀଙ୍କୁ ପ୍ରାକ୍ତନ ଏମ୍‌ପିଙ୍କ ଚିଠି

ସୋନପୁର,୧୬।୬(ନି.ପ୍ର.): ସୁବର୍ଣ୍ଣପୁର ଜିଲାର ଚାଷୀଙ୍କ ସମସ୍ୟାକୁ ନେଇ ପ୍ରାକ୍ତନ ବଲାଙ୍ଗୀର ଏମ୍‌ପି କଲିକେଶ ନାରାୟଣ ସିଂହଦେଓ ମୁଖ୍ୟମନ୍ତ୍ରୀ ନବୀନ ପଟ୍ଟନାୟକଙ୍କୁ ଚିଠି ଲେଖିଛନ୍ତି। ସିଂହଦେଓ ତାଙ୍କ ଚିଠିରେ ଦର୍ଶାଇଛନ୍ତି ଯେ, ଚାଷୀମାନଙ୍କୁ ଯେଉଁ ଟୋକନ୍ ଦିଆଯାଇଛି ସେଥିରେ କେତେକ ତ୍ରୁଟି ରହିଛି। ଚାଷୀ କେତେ ଜମିରେ ରବି ଧାନ ଚାଷ କରିଥିଲେ ଓ କେତେ ଉତ୍ପାଦନ ହୋଇଛି ତାର ସଠିକ୍ ଆକଳନ ହୋଇପାରିନି । ଫଳରେ ଅନେକ ଚାଷୀ ଧାନ ବିକ୍ରି କରିବାରୁ ବଞ୍ଚିତ ହୋଇଛନ୍ତି। କରୋନା ମହାମାରୀ ସମୟରେ ଅସନ୍ତୁଷ୍ଟ ଚାଷୀ ବିଭିନ୍ନ ସ୍ଥାନରେ ଆନ୍ଦୋଳନ କରୁଛନ୍ତି। ତେଣୁ ମୁଖ୍ୟମନ୍ତ୍ରୀ କୃଷକମାନଙ୍କ ଦାବି ପ୍ରତି ଦୃଷ୍ଟି ଦେଇ ବିହିତ ପଦକ୍ଷେପ ନେବାକୁ ପ୍ରାକ୍ତନ ଏମ୍‌ପି ଅନୁରୋଧ କରିଛନ୍ତି।

ଶୁଲିଆ ଯାତ୍ରା ମୁଖ୍ୟ ପୂଜକଙ୍କ ବିୟୋଗରେ ଶୋକ

ଦେଓଗାଁ,୧୬।୬(ଡି.ଏନ.ଏ.): ବଲାଙ୍ଗୀର ଜିଲାର ପ୍ରସିଦ୍ଧ ଶୁଲିଆଯାତ୍ରାର ମୁଖ୍ୟ ପୂଜକ ବିରଞ୍ଚି କୁଅଁରଙ୍କ ବିୟୋଗରେ ବିଭିନ୍ନ ମହଲରେ ଶୋକ ପ୍ରକାଶ ପାଇଛି। ବ୍ଲକ ଅଧକ୍ଷ ରୀନା ମେହେର, ପୂର୍ବତନ ବ୍ଲକ ଅଧକ୍ଷ ଲକ୍ଷ୍ମଣ କୁମାର ମେହେର, ବ୍ଲକ ବିଜୁ ଯୁବ ଜନତାଦଳ ସଭାପତି ଶୈଳେନ୍ଦ୍ର କୁମାର ସାହୁ, ଯୁବନେତା ବିଶ୍ୱଜିତ ପାତ୍ର,ଏମପିଙ୍କ ବ୍ଲକ ପ୍ରତିନିଧି ଅମିତ କୁମାର ସିଂ ନିନା, ଚନ୍ଦ୍ରପୁର ଶୁଲିଆଯାତ୍ରା କମିଟି, ବନ୍ଧପଡା କାନ୍ଦୁଲବୁଢ଼ା ପୂଜା କମିଟି କୁଅଁରଙ୍କ ବିୟୋଗରେ ଶୋକ ପ୍ରକାଶ କରିଛନ୍ତି। କିଛିଦିନ ଧରି ଅସୁସ୍ଥ ହୋଇ ପଡିଥିବା କୁଅଁରଙ୍କ ଗତ ରବିବାର ପରଲୋକ ଘଟିଥିଲା। ଗାଁ ମଶାଣୀରେ ତାଙ୍କର ଶେଷକୃତ୍ୟ ସମ୍ପନ୍ନ ହୋଇଥିଲା। ଦେଓଗାଁ ବ୍ଲକ ମକୁନ୍ଦପୁର ପଞ୍ଚାୟତ ଅନ୍ତର୍ଗତ ହିଲ୍ଲିମାଲ ଗାଁର ଦେହେରୀ ପରିବାରର ବିରଞ୍ଚି କଅଁର ପ୍ରସିଦ୍ଧ ଶୁଲିଆଯାତ୍ରାରେ ପଶୁ ବଳିବନ୍ଦ ସପକ୍ଷରେ ମତ ରଖି ଚର୍ଚ୍ଚାର ପରିସରକୁ ଆସିଥିଲେ।

ଖାଲି ହେଲା ବରଗଡ଼ କୋଭିଡ୍ ହସ୍ପିଟାଲ

ବରଗଡ଼ ଅଫିସ୍,୧୬।୬: ବରଗଡ଼ ସହର ଉପକଣ୍ଠ ଖେଦାପାଲିସ୍ଥିତ ଜିଲା ମୁଖ୍ୟ ଚିକିତ୍ସାଳୟ ପରିସରରେ ରହିଥିବା କୋଭିଡ୍ ହସ୍ପିଟାଲ ଖାଲି ହୋଇଛି। ଏଠାରେ ଚିକିତ୍ସାଧୀନ ଅବସ୍ଥାରେ ଆଉ ଆକ୍ରାନ୍ତ ନଥିବା ଜିଲା ସୂଚନା ଓ ଲୋକସମ୍ପର୍କ ଅଧିକାରୀ କଲ୍ୟାଣୀ ଦାଶ ସୂଚନା ଦେଇଛନ୍ତି। ଅନ୍ୟପକ୍ଷେ ବିକାଶ ମଲ୍ଟି ସ୍ପେଶାଲିଟି ହସ୍ପିଟାଲରେ ୮୬ ଏବଂ ବରଗଡ଼ କୋଭିଡ୍ କେୟାର ସେଣ୍ଟରରେ ୬ଆକ୍ରାନ୍ତ ରହିଥିବା ସୂଚନା ଦିଆଯାଇଛି। ବୁଧବାର ଜିଲାରେ ୮୬ ନୂଆ ଆକ୍ରାନ୍ତ ଚିହ୍ନଟ ହୋଇଛନ୍ତି ବୋଲି ଜିଲା ସୂଚନା ଓ ଲୋକସମ୍ପର୍କ ଅଧିକାରୀ ଦାଶ ସୂଚନା ଦେଇଛନ୍ତି ।

ସାପ କାମୁଡ଼ାରେ ଜଣେ ମୃତ

ବରଗଡ଼ ଅଫିସ୍/ଅମ୍ବାଭୋନା,୧୬।୬: ବରଗଡ଼ ଜିଲା ଅମ୍ବାଭୋନା ଥାନା ଅନ୍ତର୍ଗତ ମହାପାଲି ଗ୍ରାମରେ ମଙ୍ଗଳବର ରାତିରେ ସାପ କାମୁଡ଼ାରେ ଜଣେ ଯୁବକଙ୍କ ମୃତ୍ୟୁ ହୋଇଛି । ମୃତକ ହେଲେ ଦିଲ୍ଲିପ ଭୋଇ। ସେ ଶୋଇଥିବାବେଳେ କୌଣସି ଏକ ବିଷଧର ସାପ ତାଙ୍କୁ କାମୁଡ଼ି ଦେଇଥିଲା। ତାଙ୍କ ସ୍ୱାସ୍ଥ୍ୟାବସ୍ଥା ଗୁରୁତର ହେବାରୁ ଚିକିତ୍ସା ପାଇଁ ବରଗଡ଼ ଜିଲା ମୁଖ୍ୟ ଡାକ୍ତରଖାନାରେ ଭର୍ତ୍ତି କରାଯାଇଥିଲା। ଡାକ୍ତର ସେଠାରେ ତାଙ୍କୁ ମୃତ ଘୋଷଣା କରିଥିଲେ । ସ୍ଥାନୀୟ ରାଜସ୍ୱ ନିରୀକ୍ଷକ ମଣିକର ବାଗ ମୃତକଙ୍କ ଘରକୁ ପହଞ୍ଚି ସରଜମିନ ତଦନ୍ତ କରିଛନ୍ତି ।

ଗାଁ ସଫେଇ କଲା ଯୁବକ ସଂଘ

ବରଗଡ଼ ଅଫିସ୍,୧୬।୬: ପଦ୍ମପୁର ଉପଖଣ୍ଡ ବରିକେଲ ପଞ୍ଚାୟତ ଫଟାମୁଣ୍ଡା ଗ୍ରାମକୁ ଗ୍ରାମର ଆମ୍ବେଦକର ଯୁବକ ସଂଘର ସଭ୍ୟବୃନ୍ଦ ସଫେଇ କରିଛନ୍ତି । ଗାଁ କଲ୍ୟାଣ ସମିତି ସହଯୋଗରେ ଯୁବକମାନେ ଗ୍ରାମର ରାସ୍ତାଘାଟ, ନାଳ, ନର୍ଦ୍ଦମା ସଫେଇ କରିଥିଲେ। ଏହା ସହିତ ଗ୍ରାମକୁ ସାନିଟାଇଜ୍ କରାଯାଇଥିଲା। ଯୁବକ ସଂଘର ଏଭଳି ପଦକ୍ଷେପକୁ ବିଭିନ୍ନ ମହଲରେ ପ୍ରଶଂସା କରାଯାଇଛି।

ମରଣାନ୍ତକ ଆକ୍ରମଣ, ଅଭିଯୁକ୍ତ ଗିରଫ

ଦେଓଗାଁ,୧୬।୬(ଡି.ଏନ.ଏ.)

ବଲାଙ୍ଗୀର ଜିଲା ଦେଓଗାଁ ଥାନା ଅନ୍ତର୍ଗତ ସିଲେଟକାନୀରେ ଜନୈକ ବ୍ୟକ୍ତିଙ୍କୁ ମରଣାନ୍ତକ ଆକ୍ରମଣ ହୋଇଛି। ଆକ୍ରମଣର ଶିକାର ହୋଇଛନ୍ତି ଗାଁର ଗଣନାଥ ମେହେର। ସେ ପଞ୍ଚାୟତ ଅଫିସରୁ ଚାଉଳ ନେଇ ଫେରୁଥିବା ବେଳେ ବୁଧବାର ଅପରାହ୍ନରେ ଏକ ଟାଙ୍ଗିଆରେ ତାଙ୍କୁ ଉଗ୍ରସେନ ବଗର୍ତ୍ତୀ ଆକ୍ରମଣ କରିଥିଲେ। ପରିବାର ଲୋକେ ତାଙ୍କୁ ଗୁରୁତର ଅବସ୍ଥାରେ ଉଦ୍ଧାର କରି ଚିକିତ୍ସା ପାଇଁ ବଲାଙ୍ଗୀର ପଠାଇଛନ୍ତି। ଏହି ଘଟଣାରେ ପୋଲିସ ଉଗ୍ରସେନଙ୍କୁ ଗିରଫ କରିଛି। ଗୁରୁବାର ତାଙ୍କୁ କୋର୍ଟ ଚାଲାଣ କରାଯିବ ବୋଲି ଥାନାଧିକାରୀ ପ୍ରଭାତ ରଞ୍ଜନ ମହାନ୍ତି କହିଛନ୍ତି। ଆକ୍ରମଣର କାରଣ ଜଣା ପଡିନାହିଁ। ତେବେ ୨୦୨୦ଫେବୃୟାରୀ ୫ତାରିଖରେ ସୋନଗଡ ନଦୀପଠାରୁ ଗିରଫ ଉଗ୍ରସେନଙ୍କ ୧୧ବର୍ଷର ପୁଅ ବାବୁଲାଲଙ୍କ କଙ୍କାଳ ପୋଲିସ ଜବତ କରିଥିଲା। ସ୍ଥାନୀୟ ପୋଲିସ ପାରିପାର୍ଶ୍ୱିକ ସ୍ଥିତିରୁ ଏହା ଏକ ସୁପରିକଳ୍ପିତ ହତ୍ୟାକାଣ୍ଡ ବୋଲି ସନ୍ଦେହ କରିଥିଲା। ଇତିମଧ୍ୟରେ ୨ବର୍ଷ ବିତିଯାଇଥିଲେ ସୁଦ୍ଧା ଏହି ହତ୍ୟାକାଣ୍ଡର କୌଣସି ସୁରାଗ ମିଳିନାହିଁ।

ନିଃଶୁଳ୍କ ଅମ୍ଳଜାନ ସେବା ଆରମ୍ଭ

ବୌଦ୍ଧ,୧୬।୬(ସ୍ୱ.ପ୍ର.)

ବୌଦ୍ଧର ସତ୍ୟସାଇ ସେବା ସଙ୍ଗଠନ ପକ୍ଷରୁ ନିଶୁଳ୍କ ଅମ୍ଳଜାନ ସେବା ଆରମ୍ଭ କରାଯାଇଛି। ସ୍ଥାନୀୟ ସତ୍ୟସାଇ ମନ୍ଦିରଠାରେ ଆୟୋଜିତ ଉତ୍ସବରେ ସଙ୍ଗଠନର ଜିଲା ସଭାପତି ଡା. ପ୍ରିୟବ୍ରତ ବେହେରାଙ୍କ ଉପସ୍ଥିତିରେ ବୌଦ୍ଧ ବିଜ୍ଞାପିତ ଅଞ୍ଚଳ ପରିଷଦ ନିର୍ବାହୀ ଅଧିକାରୀ ଇଂ. ମନୋରଞ୍ଜନ ପଣ୍ଡାଙ୍କ ଦ୍ୱାରା ଦୁଇଟି ଅମ୍ଳଜାନ କନ୍‌ସେନ୍‌ଟ୍ରେଟର ଅଞ୍ଚଳବାସୀଙ୍କ ଉଦ୍ଦେଶ୍ୟରେ ଲୋକାର୍ପିତ କରାଯାଇଛି। ଏଥିପାଇଁ ଜିଲା ସତ୍ୟସାଇ ସେବା ସଂଗଠନ ପକ୍ଷରୁ ଏକ ଚାରିଜଣିଆ ଦଳ ଗଠନ କରାଯାଇଛି। ଏହି ଲୋକାର୍ପଣ ଉତ୍ସବ ଅବସରରେ ସଂଗଠନର ଯୁବ ସଂଯୋଜକ ଅଞ୍ଜନ କୁମାର ମହାରଣା, ସିଦ୍ଧାର୍ଥ ଶଙ୍କର ସାହୁ, କାହ୍ନୁଚରଣ ମହାରଣା ଓ ଏସ. ପ୍ରସଭନ ପ୍ରମୁଖ ଉପସ୍ଥିତ ଥିଲେ।

ବାଲୁଙ୍କେଶ୍ୱର ବାବା ଓ ମାତା ପାର୍ବତୀଙ୍କ ବିବାହ ସମ୍ପନ୍ନ

ଭବାନୀପାଟଣା, ୧୬।୬ (ଡି.ଏନ.ଏ.)

କୋଭିଡ୍ କଟକଣାରେ ବିନାଭକ୍ତରେ କେବଳ ବିଧିରକ୍ଷା ପୂର୍ବକ ଭାନୀପାଟଣା ପୁରୁଣାପଡାସ୍ଥିତ ବାବା ବାଲୁଙ୍କେଶ୍ୱର ମହାଦେବଙ୍କ ମାତା ପାର୍ବତୀଙ୍କ ସହ ବିବାହ ରାଧାକୃଷ୍ଣ ମନ୍ଦିର ମଣ୍ଡପରେ ସମ୍ପନ୍ନ ହୋଇଛି। ପୂଜକ ଉଦ୍ଧବ ମୁନି, ଭବାନୀଶଙ୍କର ଆଚାର୍ଯ୍ୟ, ବିଶ୍ୱଦେବ ମହାପାତ୍ର, ରୋହିତ ଆଚାର୍ଯ୍ୟ ପ୍ରମୁଖ ପରିଚାଳନାରେ ଆୟୋଜିତ ହୋଇଥିଲା। ଚଳିତବର୍ଷ ଚନ୍ଦ୍ର ଶେଖର ଆଚାର୍ଯ୍ୟ କନ୍ୟାପିତା ଏବଂ ଇନ୍ଦ୍ରଜିତ ମହାଖୁପ ବରପିତା ଦାୟିତ୍ୱ ତୁଲାଇଥିଲେ । ଆୟୋଜକ ସିଦ୍ଧାର୍ଥ ନାୟକ, ବିଶ୍ୱଜିତ ପ୍ରଧାନ, ବିଷ୍ଣୁ ପ୍ରଧାନ, ମନମୋହନ ପ୍ରଧାନ, ଇନ୍ଦ୍ରମଣି ଡାକୁଆ, ଚନ୍ଦ୍ର ଡାକୁଆ, କମ୍ଭୁପାଣି ପ୍ରମୁଖ ସହଯୋଗ କରିଥିଲେ।

ଗାଡ଼ି ଚୋରି ର୍ୟାକେଟ୍‌ର ରହସ୍ୟ ଉନ୍ମୋଚିତ

ବଲାଙ୍ଗୀର ଅଫିସ, ୧୬।୬

ବଲାଙ୍ଗୀର ପୋଲିସ ଏକ ବଡଧରଣର ଗାଡି ଚୋରି ର୍ୟାକେଟ୍‌ର ରହସ୍ୟ ଉନ୍ମୋଚନ ହୋଇଛି। ପୋଲିସ ସ୍ୱତନ୍ତ୍ର ଟିମ୍ ଜିଲାର ବିଭିନ୍ନ ସ୍ଥାନରେ ଚଢ଼ାଉ କରି ୨୨ଟି ବାଇକ୍ ଓ ଦୁଇଟି ପିକ୍‌ଅପ ଭ୍ୟାନ୍ ଜବତ୍ କରିଛି। ଏହି ଘଟଣାରେ ୭ଜଣଙ୍କୁ ଗିରଫ କରାଯାଇଛି। ବଲାଙ୍ଗୀର ଏସଡିପିଓ ତୋଫାନ୍ ବାଗ ବୁଧବାର ଟାଉନ୍ ଥାନାରେ ଅନୁଷ୍ଠିତ ଏକ ଖବରଦାତା ସମ୍ମିଳନୀରେ ଏନେଇ ସୂଚନା ଦେଇଛନ୍ତି। ବଲାଙ୍ଗୀର ଟାଉନ୍ ଥାନା, ସଦର ଥାନା ଓ ତୁଷରା ଥାନା ଅଞ୍ଚଳରେ ଚୋରି ହୋଇଥିବା ବାଇକ୍ ଓ ପିକ୍‌ଅପ୍‌କୁ ଉଦ୍ଧାର କରାଯାଇଛି। ଗତକିଛି ମାସ ଭିତରେ ବଲାଙ୍ଗୀର ସହର ତଥା ବଲାଙ୍ଗୀର ଉପଖଣ୍ଡର ବିଭିନ୍ନ ଥାନାଞ୍ଚଳରେ ବାଇକ୍ ଓ ଗାଡି ଚୋରି ଅଭିଯୋଗ ବୃଦ୍ଧି ପାଇଥିଲା। ଏସବୁ ଅଭିଯୋଗ ପରେ ଏସପି ନୀତିନ କୁଶଲକର ଏକ ସ୍ୱତନ୍ତ୍ର ଟିମ୍ ଗଠନ କରି ଗାଡି ଚୋରି ର୍ୟାକେଟ୍ ଧରିବାକୁ ନିର୍ଦ୍ଦେଶ ଦେଇଥିଲେ। ଏହି ସ୍ୱତନ୍ତ୍ର ଟିମ୍ ଜିଲାର ବିଭିନ୍ନ ଥାନାଞ୍ଚଳରେ ତଦନ୍ତ ଜାରି ରଖିଥିଲେ। ଏହି ଅଭିଯାନ ବେଳେ ଟାଉନ୍ ଥାନାଞ୍ଚଳରୁ ଚୋରି ହୋଇଥିବା ୨୨ଟି ବାଇକ୍ ଉଦ୍ଧାର କରାଯାଇଛି। ଏହି ଘଟଣାରେ ୫ ଅଭିଯୁକ୍ତଙ୍କୁ ଗିରଫ କରାଯାଇଛି। ସେମାନେ ହେଲେ ପୁଇଁତଲାର ରିତେଶ ବେହେରା (୧୯), ଖର୍ଡାର ସୁଜନ୍ କୁମାର ସାହୁ (୨୫), କୁରୁଲର ଭରତ ବାରିକ (୪୦), ନୂଆମୁଣ୍ଡାର ରୁଙ୍କ ଦୀପ (୨୫) ଓ କୁରୁଲର ସନ୍ତୋଷ ବାରିକ (୨୪) । ତୁଷରା ଥାନା ଅଞ୍ଚଳରୁ ଦୁଇଟି ପିକ୍‌ଅପ୍ ଭ୍ୟାନ୍ ଜବତ କରାଯିବା ସହ ଦୁଇଜଣଙ୍କୁ ଗିରଫ କରାଯାଇଛି। ଗିରଫ ଅଭିଯୁକ୍ତ ହେଲେ ବଲାଙ୍ଗୀର ଇନ୍ଦିରାନଗରର ବିକାଶ ଚନ୍ଦ୍ର ସାହୁ (୩୪) ଓ ପଣ୍ଡରାପିଟା ଗ୍ରାମର ହେମରାଜ ସେଠ୍ (୨୯)। ଗିରଫ ଅଭିଯୁକ୍ତମାନଙ୍କୁ କୋର୍ଟଚାଲାଣ କରାଯାଇଛି। ମୁଖ୍ୟତଃ ଗଞ୍ଜେଇ ଚୋରି ଚାଲାଣରେ ଏହି ଚୋରି ବାଇକ୍ ଓ ଗାଡିକୁ ବ୍ୟବହାର କରାଯାଉଛି ବୋଲି ଏସଡିପିଓ ବାଗ୍ ସୂଚନା ଦେଇଥିଲେ। ଖବରଦାତା ସମ୍ମିଳନୀରେ ଟାଉନ୍ ଥାନା ଆଇଆଇସି ପ୍ରିୟଙ୍କା ରାଉତରାୟ ଓ ତୁଷରା ଥ

ଅସହାୟଙ୍କୁ ଆର୍ଥିକ ସହାୟତା

ନୂଆପଡ଼ା ଅଫିସ: ନୂଆପଡା ଜିଲା ସିନାପାଲି ସଦରର ବୈଷ୍ଣବ ଘିବେଲା ନିଆଁରେ ୨ ଗୋଡ଼ ପୋଡି ଅକର୍ମଣ୍ୟ ହୋଇଛନ୍ତି। ତାଙ୍କ ସ୍ତ୍ରୀ ଓ ପୁଅ ଉପରେ ପରିବାର ନିର୍ଭରଶୀଳ। ନାବାଳକ ପୁଅକୁ ନେଇ ଜୀବନସହ ସଂଗ୍ରାମ କରୁଥିବା ବେଳେ ବୈଷ୍ଣବଙ୍କ ସ୍ୱାସ୍ଥ୍ୟ ପରୀକ୍ଷା ନେଇ ଅର୍ଥ ବାଧକ ସାଜିଛି। ନିଃସହାୟ ପରିବାର ସମ୍ପର୍କରେ ଖବର ପ୍ରକାଶ ପାଇବା ପରେ ନୂଆପଡା ପୋଲିସ ଆରକ୍ଷୀ ଅଧୀକ୍ଷକ ରାହୁଲ ଜୈନଙ୍କ ନିର୍ଦ୍ଦେଶକ୍ରମେ ସିନାପାଲି ଥାନା ଅଧିକାରୀ ଡମ୍ବରୁଧର ପ୍ରଧାନ ବୈଷ୍ଣବ ଘରକୁ ଯାଇ ମାସକର ରାଶନ ସାମଗ୍ରୀ ଦେଇଥିଲେ। ଜିଲା ରେଡକ୍ରସ ପାଣ୍ଠିରୁ ଆର୍ଥିକ ସହାୟତା ପ୍ରଦାନ ନେଇ ପଦେକ୍ଷପ ନିଆଯାଇଥିବା ଏସପି ଟୁଇଟ ଯୋଗେ ସୂଚନା ଦେଇଛନ୍ତି।

ସଂକ୍ଷେପରେ

ଜମି ଉନ୍ନତୀକରଣ ପ୍ରାପ୍ୟ ପ୍ରଦାନରେ ବିଳମ୍ବ

ଲାଠୋର, ୧୬।୬(ଡି.ଏନ.ଏ.): ବଲାଙ୍ଗୀର ଜିଲା ଖପ୍ରାଖୋଲ ବ୍ଲକ କରୁଆଁଝର ପଞ୍ଚାୟତ ଅନ୍ତର୍ଗତ ସାନଗୁର୍ଜିଭଟା ଗ୍ରାମର ରଘୁମନ କୁମୁରା। ଜାତୀୟ ଗ୍ରାମୀଣ ନିଶ୍ଚିତ କର୍ମ ନିଯୁକ୍ତି ଯୋଜନାରେ ଜମି ଉନ୍ନତିକରଣ କରିଥିଲେ। ମାସାଧିକ କାଳ ବିତି ଯାଇଥିଲେ ମଧ ତାଙ୍କୁ ଏ ଯାଏ କାମର ପ୍ରାପ୍ୟ ମିଳିନାହିଁ। ରଘୁମନଙ୍କ ଅଭିଯୋଗ ଅନୁସାରେ ୨୦୨୦-୨୧ବର୍ଷରେ ୫୦ହଜାର ଟଙ୍କା ବ୍ୟୟ ଅଟକଳରେ ସେ ଜମି ଉନ୍ନତିକରଣ କରିଥିଲେ। ସରକାରୀ ନିୟମ ଅନୁସାରେ ୧୦ଜଣ ଶ୍ରମିକଙ୍କୁ ନେଇ ମେ ମାସ ଶେଷ ସୁଦ୍ଧା ସେ କାମ ସମ୍ପୂର୍ଣ୍ଣ କରିଛନ୍ତି। କାମ କରିବାର ୧୫ଦିନ ମଧରେ ଶ୍ରମିକଙ୍କୁ ପ୍ରାପ୍ୟ ପ୍ରଦାନର ନିୟମ ରହିଛି। ହେଲେ ଏଠାରେ ତାହାର ଉଲ୍ଲଂଘନ କରାଯାଇ ଧାର୍ଯ୍ୟ ସମୟରେ ପ୍ରାପ୍ୟ ପ୍ରଦାନ କରାଯାଇନାହିଁ। ଫଳରେ ଶ୍ରମିକମାନେ ପ୍ରାପ୍ୟ ପାଇ ନ ପାରି ଏଡି କରୋନା କାଳରେ ଆର୍ଥିକ ଦୁର୍ଗତିର ସମ୍ମୁଖୀନ ହେଉଛନ୍ତି। ଏ ନେଇ କନିଷ୍ଠ ଯନ୍ତ୍ରୀ ରାଜକିଶୋର ନାଏକଙ୍କୁ ଯୋଗାଯୋଗ କରିବାରୁ ତଦନ୍ତ ପରେ ଆବଶ୍ୟକ ପଦକ୍ଷେପ ଗ୍ରହଣ କରାଯିବ ବୋଲି କହିଛନ୍ତି।

ବାଲୁକା ଶିଳ୍ପୀ ସତ୍ୟଙ୍କୁ ଗ୍ରାଣ୍ଡମାଷ୍ଟର ଆଖ୍ୟା

ସତ୍ୟଙ୍କ କ୍ଷୁଦ୍ର କଳାକୃତି।

ବ୍ରହ୍ମପୁର ଅଫିସ୍, ୧୬।୬: କାଠରେ ବିଭିନ୍ନ ଦେବଦେବୀଙ୍କ କ୍ଷୁଦ୍ରତମ କଳାକୃତି ନିର୍ମାଣ କରି ରେକର୍ଡ ହାସଲ କରିଥିବା ବାଲୁକା ଶିଳ୍ପୀ ସତ୍ୟ ନାରାୟଣ ମହାରଣା ବର୍ତ୍ତମାନ ଗ୍ରାଣ୍ଡ ମାଷ୍ଟର ଆଖ୍ୟା ହାସଲ କରିଛନ୍ତି। ଏସିଆ ବୁକ୍ ଅଫ୍ ରେକର୍ଡସ୍ ସତ୍ୟଙ୍କୁ ଏହି ସମ୍ମାନ ପ୍ରଦାନ କରିଛି। ଏହି ସମସ୍ତ କ୍ଷୁଦ୍ର କଳାକୃତି ଇଣ୍ଡିଆ ବୁକ୍ ଅଫ୍ ରେକର୍ଡରେ ସ୍ଥାନ ପାଇଥିଲା। ବର୍ତ୍ତମାନ ଏହି କଳାକୃତି ଏସିଆ ବୁକ୍ ଅଫ୍ ରେକର୍ଡରେ ସ୍ଥାନ ପାଇବା ସହ ଗ୍ରାଣ୍ଡ ମାଷ୍ଟର ଆଖ୍ୟା ବି ସତ୍ୟ ହାସଲ କରିଛନ୍ତି। ଏ ନେଇ ସେ ଖୁସି ପ୍ରକାଶ କରିବା ସହ ଆଗାମୀ ଦିନରେ ଏଭଳି କଳାକୃତି ମାଧମରେ ସମାଜକୁ ସଚେତନତାର ବାର୍ତ୍ତା ଦେବେ ବୋଲି କହିଛନ୍ତି।

ପୋଲିସ-ମାଓବାଦୀ ଗୁଳି ବିନିମୟ: ୬ ମାଓବାଦୀ ନିହତ

ମାଲକାନଗିରି, ୧୬।୬(ଡି.ଏନ୍.ଏ.): ମାଲକାନଗିରି ଜିଲା ସୀମାନ୍ତ ଆନ୍ଧ୍ରପ୍ରଦେଶ ବିଶାଖାପାଟଣା ଜିଲା କାୟାଉର ଥାନା ଅନ୍ତର୍ଗତ ମେଟା ଜଙ୍ଗଲରେ ବୁଧବାର ଭୋରରୁ ପୋଲିସ-ମାଓବାଦୀଙ୍କ ମଧରେ ଗୁଳି ବିନିମୟ ଘଟି ୬ ହାର୍ଡକୋର ମାଓବାଦୀ ନିହତ ହୋଇଛନ୍ତି। ମେଟା ଜଙ୍ଗଲରେ ମାଓବାଦୀମାନେ ମେଳିକରି ଏକ ବଡ଼ଧରଣର ଅଘଟଣ ଘଟାଇବା ଲାଗି ବୈଠକ କରୁଥିବା ଆନ୍ଧ୍ରର ଗ୍ରେହାଉଣ୍ଡ ଯବାନ ଗୋଇନ୍ଦା ସୂତ୍ରରୁ ଖବର ପାଇଥିଲେ। ଯବାନମାନେ ତୁରନ୍ତ ସମ୍ପୃକ୍ତ ଅଞ୍ଚଳକୁ ଯାଇ କୋମ୍ବିଂ ଅପରେଶନ ଆରମ୍ଭ କରିଦେଇଥିଲେ। ଏହି ସମୟରେ ଉଭୟ ପକ୍ଷଙ୍କ ମଧରେ ଦୀର୍ଘ ସମୟ ଧରି ଗୁଳିଚାଳନା ପରେ ପୋଲିସର ସାମ୍ନା କରି ନ ପାରି ମାଓବାଦୀମାନେ ଛତ୍ରଭଙ୍ଗ ଦେଇଥିଲେ। ପରେ ଯବାନମାନେ ଜଙ୍ଗଲରେ ତଲାସି କରିବାରୁ ୬ ଜଣ ମାଓବାଦୀଙ୍କ ମୃତଦେହ ମିଳିଥିଲା। ସେମାନଙ୍କ ମଧରେ ଡାକ୍ତର ଅଶୋକ, ରଣଧର ସହ ଅନ୍ୟ ୪ ମାଓବାଦୀ ଅଛନ୍ତି। ପୋଲିସ ମାଓବାଦୀଙ୍କ ବ୍ୟବହୃତ ଅନେକ ସାମଗ୍ରୀ ଜବତ କରିଛି। ଏବେ ମଧ ସମ୍ପୃକ୍ତ ଅଞ୍ଚଳରେ ସର୍ଚ୍ଚ ଅପରେଶନ ଜାରି ରହିଛି। ତେବେ ମାଓବାଦୀଙ୍କ ମୃତଦେହ ଏବଂ ଜବତ ସାମଗ୍ରୀ ପୋଲିସ ହେଡ୍‌କ୍ୱାର୍ଟର୍ସକୁ ଆସିବା ପରେ ସବିଶେଷ ତଥ୍ୟ ମିଳିପାରିବ ବୋଲି ଆନ୍ଧ୍ର ପୋଲିସ ପକ୍ଷରୁ କୁହାଯାଇଛି।

ସଲାସୁତରାରେ ଚାଲିଛି କଟନି ଛଟନି

ଜୁନାଗଡ଼, ୧୬।୬ (ଡି.ଏନ.ଏ.)

ବଣିଜରା ମଣ୍ଡି।

- ଭଡ଼ାରେ ଲାଗିଛି ମଣ୍ଡି ଗୋଦାମ ଗୃହ
- ଖୋଲା ଆକାଶ ତଳେ ପଡ଼ିଛି ଧାନ
- ଟାର୍ଗେଟ ୩୪, କିଣା ହୋଇଛି ୨୪ହଜାର କୁଇଣ୍ଟାଲ
- ଦଲାଲ କବଜାରେ ବଣିଜରା ମଣ୍ଡି

କଳାହାଣ୍ଡି ଜିଲା ଜୁନାଗଡ଼ ବ୍ଲକ ବଣିଜରା ମଣ୍ଡି ଦଲାଲଙ୍କ କବଜାରେ ଥିବା ଚାଷୀମାନେ ଅଭିଯୋଗ କରିଛନ୍ତି। ଏସ୍‌ଏଚ୍‌ଜି, ମିଲର୍ସ, ଆରଏମସି ଓ ଏଜେଣ୍ଟଙ୍କ ସଲାସୁତରାରେ କଟନି ଛଟନି ହେଉଛି। ଅନ୍ୟପକ୍ଷରେ ମଣ୍ଡିରେ ଥିବା ଗୋଦାମ ଗୃହ ଭଡାରେ ଲାଗିଥିବା ବେଳେ ଚାଷୀଙ୍କ ଧାନ ବର୍ଷାରେ ଭିଜୁଛି। ପ୍ରାପ୍ତ ସୂଚନାରୁ ପ୍ରକାଶ ଯେ, ଜୁନାଗଡ଼ ବ୍ଲକ ଅନ୍ତର୍ଗତ ବଣିଜରା ମଣ୍ଡି ଧାନ ବିକ୍ରୟ ପାଇଁ ଚଳିତ ରବି ଋତୁରେ ୫୮୧ଜଣ ଚାଷୀ ପଞ୍ଜୀକୃତ କରିଥିଲେ। ଏହି ମଣ୍ଡିରେ ମା' ମହାଲକ୍ଷ୍ମୀ ସ୍ୱୟଂ ସହାୟକ ଗୋଷ୍ଠୀକୁ ୩୪ ହଜାର କୁଇଣ୍ଟାଲ ଧାନ କିଣିବା ପାଇଁ ଟାର୍ଗେଟ ଦିଆଯାଇଛି। ଏହି ମଣ୍ଡିରେ ରାକେଶ ରାଇସମିଲ, ନିଳକଣ୍ଠ, ଶ୍ୟାମ ଜି, ଆର.କେ. ଉଦ୍ୟୋଗ, ସମଲେଶ୍ୱରୀ, ଫୁଡ୍ ପ୍ରଡକ୍ଟ, ଶ୍ରୀ ବାଳଜୀ ସମେତ ୭ ମିଲର୍ସକୁ ଧାନ ଉଠାଣ ପାଇଁ ଜିଲା ପ୍ରଶାସନ ପକ୍ଷରୁ ନିର୍ଦ୍ଦେଶ ଦିଆଯାଇଥିଲା। ବର୍ତ୍ତମାନ ସୁଦ୍ଧା ୨୪ ହଜାର କୁଇଣ୍ଟାଲ ଧାନ ଉଠାଣ ହୋଇଥିବା ଏସ୍‌ଏଚ୍‌ଜି ପକ୍ଷରୁ ଜଣାପଡିଛି। ମଣ୍ଡିରେ ଶତାଧିକ ଚାଷୀ ଥିବା ବେଳେ ଆରଏମସି ପକ୍ଷରୁ ମାତ୍ର ୧୫ଟି ଭଲ ଓ ୫ଟି ଚିରାଫଟା ତାରପୋଲିନ ପ୍ରଦାନ କରାଯାଇଛି। ଫଳରେ ଚାଷୀଙ୍କ ଧାନ ବର୍ଷରେ ଭିଜୁଛି। ଏହି ମଣ୍ଡିରେ ଏସ୍‌ଏଚ୍‌ଜି, ମିଲର୍ସ, ଆରଏମସି ଓ ଏଜେଣ୍ଟଙ୍କ ସଲାସୁତରାରେ ୭ କେଜିରୁ ଅଧିକ କଟନି କରୁଥିବା ଚାଷୀମାନେ ଅଭିଯୋଗ କରିଛନ୍ତି। ସ୍ୱୟଂ ସହାୟକ ଗୋଷ୍ଠୀକୁ ଢାଲ କରି ମିଲର୍ସଙ୍କ ଦଲାଲ ସାଜିଥିବା ଏଜେଣ୍ଟ ଧାନ କ୍ରୟ କରୁଥିବା ସାଧାରଣରେ ଉଦବେଗ ବିଷୟ ହୋଇଛି। ଅନ୍ୟପକ୍ଷରେ ଏହି ମଣ୍ଡି ସବୁ ମଣ୍ଡି ଅପେକ୍ଷା ବଡ଼ ଥିବା ବେଳେ ମଣ୍ଡିରେ ଥିବା ଗୋଦାମ ଗୃହକୁ ଭଡାରେ ଲଗାଯାଇଛି। ଦଲାଲଙ୍କ ଧାନ ମଣ୍ଡିର ପିଣ୍ଡିରେ ଥିବା ବେଳେ ଅସଲ ଚାଷୀଙ୍କ ଧାନ ଖୋଲା ଆକାଶ ତଳେ ପଡି ରହିଛି। ଫଳରେ ଚାଷୀ ଅନ୍ୟ ଉପାୟ ନ ପାଇ ଖୋଲା ଆକାଶ ତଳେ ଧାନ ରଖି ନ ଭିଜିବା ପାଇଁ କୁତ୍ରିମ ହୁଡା ତିଆରି କରୁଛି। ଏହି ମଣ୍ଡିରେ ଧାନ ବିକ୍ରି ପାଇଁ ଅନେକ ଚାଷୀଙ୍କୁ ମୋବାଇଲରେ ମ୍ୟାସେଜ ଆସିଥିବା ବେଳେ କମ୍ପ୍ୟୁଟରରେ ଦେଖାଯାଉ ନ ଥିବା ଯୋଗୁ ସେମାନଙ୍କୁ ଧାନ ବିକ୍ରି ପାଇଁ ବାରଣ କରାଯାଉଥିବା ଅଭିଯୋଗ କରିଛନ୍ତି ଚାଷୀ। ମଣ୍ଡିକୁ ଲାଗି ରାଜ୍ୟ ରାଜପଥ ଥିବା ବେଳେ ଏହି ରାସ୍ତାରେ ମନ୍ତ୍ରୀଠାରୁ ଆରମ୍ଭ କରି ଜିଲାପାଳ, ଅନେକ ବିଭାଗୀୟ ଅଧିକାରୀ ଯିବାଆସିବା କରିଥାନ୍ତି, ହେଲେ କେହି ମଧ ମଣ୍ଡି ଭିତରକୁ ପଶି ଚାଷୀଙ୍କ ସମସ୍ୟା ସୃଷ୍ଟି ଉପରେ ଅବଗତ ହୁଅନ୍ତି ନାହିଁ ବୋଲି ଚାଷୀମାନେ ଅଭିଯୋଗ କରିଛନ୍ତି।

ବିବାଦର ସମାଧାନ କରିବାକୁ ଯାଇ ଅଡୁଆରେ ବିଧାୟକଙ୍କ ପୁଅ

କେନ୍ଦୁଝର/ଆନନ୍ଦପୁର, ୧୬।୬ (ସ୍ୱ.ପ୍ର.)

ଏକ ପ୍ରେମ ଘଟଣାକୁ ନେଇ କେନ୍ଦୁଝର ଜିଲା ଘଷିପୁରା ନିର୍ବାଚନ ମଣ୍ଡଳୀର ବିଧାୟକ ତଥା ପୂର୍ବତନ ମନ୍ତ୍ରୀ ବଦ୍ରି ନାରାୟଣ ପାତ୍ରଙ୍କ ପୁଅ ଦେବାଶିଷ ପାତ୍ର ବିବାଦରେ ଛନ୍ଦି ହୋଇପଡ଼ିଛନ୍ତି। ମାମଲା ଚପାଇ ଦେବା ପାଇଁ ପ୍ରତାରଣାର ଶିକାର ହୋଇଥିବା ଜଣେ ଯୁବତୀଙ୍କୁ ସେ ଧମକଚମକ ଦେଉଥିବା ଏକ ଅଡିଓ ଭାଇରାଲ ହେବା ପରେ ଏହି ଘଟଣା ପଦାକୁ ଆସିଛି।

ସୂଚନା ଅନୁଯାୟୀ, ରାମଚନ୍ଦ୍ରପୁର ଥାନା ଅଞ୍ଚଳର ଜଣେ ଯୁବତୀଙ୍କ ସହିତ ପଦନପୁର ଗ୍ରାମର ସୁଜିତ ଜେନାଙ୍କର ୩ବର୍ଷ ହେଲା ପ୍ରେମସମ୍ପର୍କ ରହିଥିଲା। ସୁଜିତ ବିବାହିତ ଜାଣିବା ପରେ ଯୁବତୀଜଣକ ଏହାର ପ୍ରତିବାଦ କରିଥିଲେ। ଯୁବତୀଙ୍କଠାରୁ ସୁଜିତ ୬୦ହଜାର ଟଙ୍କା ଧାର ମାଗିନେଇଥିବା ଅଭିଯୋଗ ହୋଇଛି। ସୁଜିତ ଉକ୍ତ ଯୁବତୀ ଓ ତାଙ୍କ ପରିବାର ଲୋକଙ୍କୁ ମାରିଦେବାକୁ ଧମକ ଦେବା ଘଟଣାକୁ ନେଇ ଗତ ୧୪ ତାରିଖରେ ଯୁବତୀ ରାମଚନ୍ଦ୍ରପୁର ଥାନାରେ ଲିଖିତ ଏତଲା ଦେଇଥିଲେ। ପୋଲିସ ଏକ ମାମଲା(ନଂ.୯୯/୨୧) ରୁଜୁକରି ବୁଧବାର ଅଭିଯୁକ୍ତଙ୍କୁ ଗିରଫ କରି କୋର୍ଟଚାଲାଣ କରିଛି। ତେବେ ଏତଲା ଦେବା ସମୟରେ ସୁଜିତଙ୍କ ଭାଇ ଓ ବିଜେଡିର କେତେଜଣ ନେତା ଆପୋଷ ସମାଧାନ କରିବା ପାଇଁ ଯୁବତୀଙ୍କ ପରିବାର ଲୋକଙ୍କୁ ପ୍ରବର୍ତ୍ତାଇଥିବା ଅଭିଯୋଗ ହୋଇଛି। ସମାଧାନ ନ ହେବାରୁ ବିଧାୟକଙ୍କ ପୁଅ ଦେବାଶିଷ ୧୫ ତାରିଖରେ ସମ୍ପୃକ୍ତ ଯୁବତୀଙ୍କ ଘରକୁ ଯାଇ ବୁଝାଶୁଝା କରି ସମାଧାନ କରିବାକୁ କହିଥିଲେ ଏବଂ ନ କଲେ ଭବିଷ୍ୟତରେ ଅସୁବିଧାରେ ପଡ଼ିବ ବୋଲି କହିଥିବା ଭାଇରାଲ ଅଡିଓରୁ ଜଣାପଡ଼ିଛି।

ବୃଦ୍ଧାଙ୍କ ଆବାସ ଯୋଜନା ହଡ଼ପ ଅଭିଯୋଗ

ଭଙ୍ଗାଦଦରା ଚାଳ ଘରେ ଅସହାୟ ଅବସ୍ଥାରେ ବୃଦ୍ଧା ସପୁରଦେଇ ରାଉତ।

ଖଡିଆଳ, ୧୬।୬ (ଡି.ଏନ.ଏ.)

ନୂଆପଡା ଜିଲା ଖଡିଆଳ ବ୍ଲକ ଅନ୍ତର୍ଗତ ସରଦାପୁର ଗ୍ରାମର ଜଣେ ଦିବ୍ୟାଙ୍ଗନ (ଚକ୍ଷୁହୀନ) ବୃଦ୍ଧାଙ୍କ ନାମରେ ଆସିଥିବା ଆବାସ ଗୃହକୁ ହଡପ କରିଥିବା ଅଭିଯୋଗ ହୋଇଛି। ସରଦାପୁର ଗ୍ରାମର ବୃଦ୍ଧା ମହିଳା ସପୁରଦେଇ ରାଉତ (୮୬) ଭଙ୍ଗାଦଦରା ଚାଳ ଘରେ ଅସହାୟ ଅବସ୍ଥାରେ ରହନ୍ତି। ତାଙ୍କୁ ବାର୍ଦ୍ଧକ୍ୟ ଭତ୍ତା ମଧ ମିଳୁନାହିଁ। ସରକାରଙ୍କ ଆବାସ ଯୋଜନାରେ ଘର ମଞ୍ଜୁରୀ ହୋଇଥିଲା। ହେଲେ ବୃଦ୍ଧା ମହିଳା ଜଣଙ୍କଙ୍କ ଆସିଥିବା ଘରକୁ ଜଣେ ନିଜ ସମ୍ପର୍କୀୟ ଲୋକେ ନିଜ ପକ୍କା ଘର ଉପରେ ଘର ନିର୍ମାଣ କରୁଛନ୍ତି ଏବଂ ଏଥିରୁ ୫୫ ହଜାର ଟଙ୍କା ମଧ ଉଠାଣ ହୋଇସାରିଛି। ଏ ନେଇ ଖବର ପାଇ ଦଳିତ ଅଧିକାର ମଞ୍ଚ ରାଜ୍ୟ ସଭାପତି କମଳଚରଣ ତାଣ୍ଡି ସରଦାପୁର ଗ୍ରାମୁକ ଯାଇ ସତ୍ୟାସତ୍ୟ ଜାଣିବା ପରେ ଖଡିଆଳ ବ୍ଲକ ଉନ୍ନୟନ ଅଧିକାରୀ ନାରାୟଣ ସାହୁଙ୍କୁ ଅଭିଯୋଗ କରିଛନ୍ତି। ବୃଦ୍ଧା ମହିଳାଙ୍କୁ ତୁରନ୍ତ ଗୃହ ଓ ବାର୍ଦ୍ଧକ୍ୟ ଭତ୍ତା ପ୍ରଦାନ କରିବାକୁ ସେ ଦାବି କରିଛନ୍ତି। ଏ ନେଇ ଖଡିଆଳ ବିଡିଓଙ୍କୁ ପଚାରିବାରୁ ଏହାର ତଦନ୍ତ କରି କାର୍ଯ୍ୟାନୁଷ୍ଠାନ ଗ୍ରହଣ କରାଯିବ ବୋଲି ପ୍ରକାଶ କରିଛନ୍ତି।

ଚାଷୀଙ୍କ ସମସ୍ୟା ନେଇ ଜିଲାପାଳଙ୍କୁ ଦାବିପତ୍ର

ନୂଆପଡ଼ା ଅଫିସ, ୧୬।୬

ଅତିରିକ୍ତ ଜିଲାପାଳଙ୍କୁ ଦାବିପତ୍ର ପ୍ରଦାନ କରାଯାଉଛି।

ନୂଆପଡା ଜିଲାରେ ଚାଷୀଙ୍କ ବିଭିନ୍ନ ସମସ୍ୟା ନେଇ ନୂଆପଡା କଂଗ୍ରେସ କମିଟି ସଭାପତି ଘାସିରାମ ମାଝିଙ୍କ ନେତୃତ୍ୱରେ ରାଜ୍ୟପାଳଙ୍କ ଉଦ୍ଦେଶ୍ୟରେ ବୁଧବାର ଜିଲାପାଳଙ୍କ ଜରିଆରେ ୭ ଦଫା ସମ୍ବଳିତ ଏକ ଦାବିପତ୍ର ଅତିରିକ୍ତ ଜିଲାପାଳ ଅଗସ୍ତି ପ୍ରଧାନଙ୍କୁ ପ୍ରଦାନ କରାଯାଇଛି। ଗତ ଖରିଫ ଋତୁରେ ଚାଷୀ ଯେଉଁ ପ୍ରକାର ହଇରାଣ ହୋଇ ଧାନ ବିକ୍ରୟ କରିବାରେ ଅସମର୍ଥ ହୋଇଛନ୍ତି। ତାହାର ପୁନରାବୃତ୍ତି ନ ହେଉ ବୋଲି ଜିଲା କଂଗ୍ରେସ କମିଟି ଜିଲାପାଳଙ୍କ ଜରିଆରେ ଏକ ଦାବିପତ୍ର ପ୍ରଦାନ କରିଛନ୍ତି। ବର୍ତ୍ତମାନ କାଳବୈଶାଖୀ ଓ ଲଘୁଚାପଜନିତ ବର୍ଷା ଜିଲାରେ ଲାଗି ରହିଥିବା ବେଳେ ଚାଷୀ ନାହିଁ ନ ଥିବା ଅସୁବିଧାର ସମ୍ମୁଖୀନ ହେବାକୁ ପଡୁଛି। ମଣ୍ଡିରେ ଚାଷୀ ଧାନ ରଖି ଦିନରାତି ପଡ଼ିରହୁଛନ୍ତି। ବର୍ଷା ଯୋଗୁ ଧାନ ମଣ୍ଡିରେ ଗଜା ହେବାରେ ଲାଗିଲାଣି। ଟୋକନ ଅବଧି ୧୫ ଦିନ ରହିଥିବାରୁ ଏକ ମାସ ବୃଦ୍ଧି କରାଯାଉ, ରବି ଋତୁରେ ଧାନ ବିକ୍ରୟ ପାଇଁ ପଞ୍ଜୀକୃତ ସମସ୍ତ ଚାଷୀଙ୍କ ଧାନ ସରକାର ଯୁଦ୍ଧକାଳୀନ ଭିତିରେ କ୍ରୟ କରିବାକୁ ଦାବି କରାଯାଉଛି। ନିର୍ଦ୍ଧାରିତ ସମୟ ମଧ୍ୟରେ ଆକଳନ ମୁତାବକ ଧାନ କ୍ରୟ ପାଇଁ ମଣ୍ଡିକୁ ଟାର୍ଗେଟ ଦିଆଯାଉ, ଧାନ ସଂଗ୍ରହ ବେଳେ ଅଖା ଓ ପରିବହନ ଆଦି ଖର୍ଚ୍ଚ ଚାଷୀଙ୍କୁ ସିଧାସଳଖ ପ୍ରଦାନ କରାଯାଉ, ବିଭିନ୍ନ ଆଳ ଦେଖାଇ ବସ୍ତା ପ୍ରତି ୪/୫ କିଲୋଗ୍ରାମ ଧାନ କାଟିବା ବନ୍ଦ କରାଯାଉ ବୋଲି ଜିଲା କଂଗ୍ରେସ କମିଟି ପକ୍ଷରୁ ଦାବି କରାଯାଇଛି। ଦାବିପତ୍ର ପ୍ରଦାନ ବେଳେ ଜିଲା କଂଗ୍ରେସ କମିଟି ସଭାପତି ମାଝିଙ୍କ ସମେତ ଦେବଦତ ଦିକ୍ଷିତ, କୁଳଦୀପ ସାହୁ, ହରି ମାଝି, ଦେବେନ୍ଦ୍ର କୁମାର ସାହୁ, ରାଧେଶ୍ୟାମ ସାହୁ ପ୍ରମୁଖ ଉପସ୍ଥିତ ଥିଲେ।

ବାଲୁଙ୍କେଶ୍ୱର ବାବା ଓ ମାତା ପାର୍ବତୀଙ୍କ ବିବାହ ସମ୍ପନ୍ନ

ଭବାନୀପାଟଣା, ୧୬।୬ (ଡି.ଏନ.ଏ.)

କୋଭିଡ୍ କଟକଣାରେ ବିନାଭକ୍ତରେ କେବଳ ବିଧିରକ୍ଷା ପୂର୍ବକ ଭାନୀପାଟଣା ପୁରୁଣାପଡାସ୍ଥିତ ବାବା ବାଲୁଙ୍କେଶ୍ୱର ମହାଦେବଙ୍କ ମାତା ପାର୍ବତୀଙ୍କ ସହ ବିବାହ ରାଧାକୃଷ୍ଣ ମନ୍ଦିର ମଣ୍ଡପରେ ସମ୍ପନ୍ନ ହୋଇଛି। ପୂଜକ ଉଦ୍ଧବ ମୁନି, ଭବାନୀଶଙ୍କର ଆଚାର୍ଯ୍ୟ, ବିଶ୍ୱଦେବ ମହାପାତ୍ର, ରୋହିତ ଆଚାର୍ଯ୍ୟ ପ୍ରମୁଖ ପରିଚାଳନାରେ ଆୟୋଜିତ ହୋଇଥିଲା। ଚଳିତବର୍ଷ ଚନ୍ଦ୍ର ଶେଖର ଆଚାର୍ଯ୍ୟ କନ୍ୟାପିତା ଏବଂ ଇନ୍ଦ୍ରଜିତ ମହାଖୁପ ବରପିତା ଦାୟିତ୍ୱ ତୁଲାଇଥିଲେ। ଆୟୋଜକ ସିଦ୍ଧାର୍ଥ ନାୟକ, ବିଶ୍ୱଜିତ ପ୍ରଧାନ, ବିଷ୍ଣୁ ପ୍ରଧାନ, ମନମୋହନ ପ୍ରଧାନ, ଇନ୍ଦ୍ରମଣି ଡାକୁଆ, ଚନ୍ଦ୍ର ଡାକୁଆ, କମ୍ବୁପାଣି ପ୍ରମୁଖ ସହଯୋଗ କରିଥିଲେ।

ଶହୀଦଙ୍କ ଉଦ୍ଦେଶ୍ୟରେ ଶୋକସଭା, ଶ୍ରଦ୍ଧାଞ୍ଜଳି

ନୂଆପଡ଼ା ଅଫିସ, ୧୬।୬

ନୂଆପଡା ଜିଲା ସୀମାନ୍ତ ଜୋଙ୍କ ଥାନାରେ କାର୍ଯ୍ୟରତ ଶଙ୍କର ଦାସ ପୋଲିସ କର୍ମଚାରୀ ଦାୟିତ୍ୱ ସମ୍ପାଦନ ବେଳେ କୋଭିଡ୍ ପଜିଟିଭ ଚିହ୍ନଟ ହୋଇ ଶହୀଦ ହୋଇଥିଲେ। ସୋମବାର ତାଙ୍କ ଶହୀଦ ହେବା ଏକବର୍ଷ ପୂର୍ତ୍ତି ହୋଇଥିବା ବେଳେ ତାଙ୍କ ସ୍ମୃତି ଉଦ୍ଦେଶ୍ୟରେ ଜୋଙ୍କ ଥାନା ପରିସରରେ ଏକ ଶ୍ରଦ୍ଧାଞ୍ଜଳି ସଭା ଅନୁଷ୍ଠିତ ହୋଇଥିଲା। ଏହି କାର୍ଯ୍ୟକ୍ରମରେ ପୋଲିସ ଅଧିକାରୀ ଏବଂ କର୍ମଚାରୀମାନେ ଯୋଗ ଦେଇ ଶହୀଦଙ୍କ ଆତ୍ମାର ସ୍ମୃତିଚାରଣ କରିଥିଲେ। ତାଙ୍କର ଅମର ଆତ୍ମାର ସଦଗତି ନିମନ୍ତେ ୨ ମିନିଟ ନିରବ ପ୍ରାର୍ଥନା କରିବା ସହ ପରିବାରବର୍ଗଙ୍କୁ ଧର୍ଯ୍ୟ ସହ ଆଗକୁ ବଢିବାରେ ସହାୟତା ହେବାକୁ ଭଗବାନଠାରେ ପ୍ରାର୍ଥନା କରିଥିଲେ।

କଳାହାଣ୍ଡି ପ୍ରେରକ ସଂଘ ପକ୍ଷରୁ ମନ୍ତ୍ରୀଙ୍କୁ ଦାବିପତ୍ର

ଭବାନୀପାଟଣା, ୧୬।୬ (ସ୍ୱ.ପ୍ର.)

କଳାହାଣ୍ଡି ଜିଲାର ସମସ୍ତ ପ୍ରେରକମାନଙ୍କୁ ପଞ୍ଚାୟତ କିମ୍ବା ସ୍କୁଲରେ ସ୍ଥାୟୀ ନିଯୁକ୍ତି ଦେବା ନିମନ୍ତେ ବୁଧବାର କଳାହାଣ୍ଡି ପ୍ରେରକ ସଂଘ ପକ୍ଷରୁ ଶିଳ୍ପ, ଶକ୍ତି, ଏମ୍‌ଏସ୍‌ଏମ୍‌ଇ ତଥା ରାଜ୍ୟ ଗୃହ ରାଷ୍ଟ୍ରମନ୍ତ୍ରୀ କ୍ୟାପଟେନ ଦିବ୍ୟଶଙ୍କର ମିଶ୍ରଙ୍କୁ ଦାବିପତ୍ର ପ୍ରଦାନ କରିଥିଲେ। ସୂଚନା ଯେ, ସରକାର ସ୍ୱାକ୍ଷର ଭାରତ କାର୍ଯ୍ୟକ୍ରମ ୨୦୧୧ ଡିସେମ୍ବର ୩୧ରେ ଆରମ୍ଭ କରିଥିଲେ। ଏଥିରେ ଅନେକ ଶିକ୍ଷିତ ଯୁବତୀଯୁବକମାନଙ୍କୁ ସାମିଲ କରି ବୁଢ଼ାବୁଢ଼ୀମାନଙ୍କୁ ଶିକ୍ଷାଦାନ ଦେବା ସହ ପଞ୍ଚାୟତ ସମସ୍ତ କାର୍ଯ୍ୟ ସମ୍ପାଦନ କରିବା ପାଇଁ ପ୍ରେରକ ନିଯୁକ୍ତି କରିଥିଲେ। କଳାହାଣ୍ଡି ଜିଲାର ୫୪୬ଜଣ ଯୁବକ ଓ ଯୁବତୀ ୨୭୩ଟି ପଞ୍ଚାୟତରେ ପ୍ରେରକ ଭାବେ କାର୍ଯ୍ୟ କରୁଥିଲେ। ୨୦୧୭ରେ ପ୍ରେରକମାନଙ୍କୁ ସରକାରୀ ଭାବେ କିଛି ନ ଜଣାଇ ବିଭିନ୍ନ ସରକାରୀ କାର୍ଯ୍ୟରେ ସାମିଲ କଲେନାହିଁ। ଏ ନେଇ ଅନେକେ ଥର ପ୍ରରେକମାନେ ସରକାରଙ୍କୁ ଜଣାଉଥିଲେ ସୁଦ୍ଧା ସେମାନଙ୍କ ବିଷୟରେ ସରକାର କର୍ଣ୍ଣପାତ କରୁନାହାନ୍ତି। ଅନ୍ୟପକ୍ଷରେ ଏମାନଙ୍କୁ ସରକାର ଯେଉଁ ୨୦୦୦ ଟଙ୍କା ସହାୟତା ଦେଉଥିଲେ