ଧରିତ୍ରୀ
DHARITRI

ବ୍ରହ୍ମପୁର, ଗୁରୁବାର, ଜୁଲାଇ ୨୨/୨୦୨୧ (୧୬ ପୃଷ୍ଠା) | Berhampur, Thursday, July 22/2021 | ★★★

୧୭ଶ ଭାଗ ୧୭୪ ସଂଖ୍ୟା www.orissakhabar.com/www.dharitri.com | Printed at Bhubaneswar, Sambalpur, Angul and Rayagada ମୂଲ୍ୟ ₹୭/-

ଆଲର୍ଜି (Allergy)ର ପରୀକ୍ଷା ବ୍ରହ୍ମପୁର, ପୁରୀ, ଖୋର୍ଦ୍ଧାରେ 22, 23, 24, 25 ଓ 26 ଜୁଲାଇ ଦିନ ଅଧାରୁ କମ୍ ଦରରେ କରାନ୍ତୁ

ରକ୍ତ ପରୀକ୍ଷା ଦ୍ୱାରା ଆଲର୍ଜିର କାରଣ ଜଣାପଡ଼ିଯାଏ

ଜେରଥ ପାଥ୍ ଲାବ୍ ଆଣ୍ଡ ଆଲର୍ଜି ଟେଷ୍ଟିଂର କଲେକ୍ସନ ସେଣ୍ଟର ବ୍ରହ୍ମପୁର, ପୁରୀ, ଖୋର୍ଦ୍ଧାରେ 22, 23, 24, 25 ଓ 26 ଜୁଲାଇ 2021 ଦିନ ସକାଳ 9ରୁ ଅପରାହ୍ନ 5 ଘଟିକା ପର୍ଯ୍ୟନ୍ତ (Complete Allergy Test - Food, Skin, Inhalant, Drug, Comprehensive, Odisha Comprehensive) ଆଲର୍ଜି ପରୀକ୍ଷା ଅଧାରୁ କମ୍ ରେଟ୍‌ରେ କରାଯିବ। ଆଲର୍ଜି ଏକ ଏପରି ରୋଗ, ଯାହାକୁ ଶୀଘ୍ର ଚିହ୍ନଟ କରାଗଲେ ତାହାର ଚିକିତ୍ସା ସମ୍ଭବ ହୋଇଥାଏ।

ଆଗରୁ ଆଲର୍ଜି ଚିହ୍ନଟ ପାଇଁ ବାହୁରେ ଛୁଞ୍ଚି ଦ୍ୱାରା 98 ଚିହ୍ନ ଲଗାଯାଇ ଏହା ଜାଣିବାର ଚେଷ୍ଟା କରାଯାଉଥିଲା ଯେ ବ୍ୟକ୍ତିଙ୍କୁ କେଉଁ ଜିନିଷ କାରଣରୁ ଆଲର୍ଜି ହେଉଛି, କିନ୍ତୁ ଏବେ କେବଳ ରକ୍ତ ପରୀକ୍ଷା ଦ୍ୱାରା ହିଁ ଆଲର୍ଜିର କାରଣ ଜଣାପଡ଼ିଯାଉଛି । ସେ ସୂଚନା ଦେଇଛନ୍ତି ଯେ, ଏହି ପରୀକ୍ଷା ଏକ ବିଶେଷ ଧରଣର ମେଶିନ ଦ୍ୱାରା ହୋଇଥାଏ, ଯାହାକି ତାଙ୍କ ଲ୍ୟାବ୍‌ରେ ସ୍ଥାପିତ ଅଟେ ।

22, 23, 24, 25 ଓ 26 ଜୁଲାଇ 2021

ଓଡ଼ିଶା ବିଶିଷ୍ଟ ଆଲର୍ଜି ପ୍ୟାନେଲ୍ ଉପଲବ୍ଧ (Odisha Specific Allergy Panel Available)
ଓଡ଼ିଶା ବ୍ୟାପକ (Comprehensive) ଆଲର୍ଜେନ୍ ପ୍ୟାନେଲ୍ ଓଡ଼ିଶା ପାଇଁ ବିଶିଷ୍ଟ ଆଲର୍ଜି ପରୀକ୍ଷା (ପ୍ରକାଶିତ ଅଧ୍ୟୟନ ଓ ଉପାଖ୍ୟାନଗୁଡ଼ିକର ଅନୁଭୂତି ଆଧାରରେ)

ସାମ୍ପୁଲ୍ ଦେବା ସମୟରେ ଦୟାକରି ଉପଯୁକ୍ତ ଦୂରତାକୁ ଧ୍ୟାନରେ ରଖନ୍ତୁ ଏବଂ ଆପଏଣ୍ଟମେଣ୍ଟ (Appointment) ବୁକ୍ କରାଇ ଆସନ୍ତୁ ।

ଆରୋଗ୍ୟ ଲାଭ କରିଥିବା ରୋଗୀମାନଙ୍କର ଅନୁଭୂତି

ମୁଁ ଆଶୁ – ବୟସ 28 ବର୍ଷ । 23 ବର୍ଷ ବୟସ ପର୍ଯ୍ୟନ୍ତ ମୋତେ କୌଣସି ପ୍ରକାର କିଛି ରୋଗ ନ ଥିଲା । ତା'ପରେ ହଠାତ୍ ମୋ ଶରୀରର ବିଭିନ୍ନ ଅଂଶରେ • ନାଲି ଦାନା • ଫୁଲା • ହାତର ପାପୁଲି ଓ ପାଦ ତଳିପା ଫାଟିବା ଭଳି ସମସ୍ୟା ଦେଖାଯିବା ଆରମ୍ଭ ହୋଇଗଲେ । ଅନେକ ଡାକ୍ତରଙ୍କ ସହ ପରାମର୍ଶ କରି ବିଭିନ୍ନ ପ୍ରକାର ଔଷଧ ଦ୍ୱାରା ଚିକିତ୍ସା କରିବାର ଅନେକ ଚେଷ୍ଟା କଲି, କିନ୍ତୁ କିଛି ଫରକ ପଡ଼ିଲା ନାହିଁ । ଦିନେ ମୁଁ ଖବରକାଗଜରେ ଜେରଥ ଲାବ୍ ଦ୍ୱାରା ଆୟୋଜନ କରାଯାଉଥିବା ଆଲର୍ଜି ଯାଞ୍ଚ ଶିବିର ବିଷୟରେ ପଢ଼ିଲି ଓ ସେମାନଙ୍କ ଡାକ୍ତରଙ୍କ ସହିତ ଯୋଗାଯୋଗ କଲି । ଜେରଥ ଲାବ୍ ଦ୍ୱାରା କରାଯାଇଥିବା ଆଲର୍ଜି ଟେଷ୍ଟ୍ ଦ୍ୱାରା ମୋ ସମସ୍ୟାର ସମାଧାନ ହୋଇଗଲା ଏବଂ ସେମାନଙ୍କ ଦ୍ୱାରା ପରାମର୍ଶ ଦିଆଯାଇଥିବା ଚିକିତ୍ସା ଦ୍ୱାରା ମୁଁ ଶୀଘ୍ର ଭଲ ହୋଇଯାଇଛି ।

ମୁଁ ଯତୀନ୍ଦ୍ର – ବୟସ 35 ବର୍ଷ । ମୁଁ ପିଲାବେଳରୁ ହିଁ ନାନାବିଧ ସମସ୍ୟାରେ ପୀଡ଼ିତ ଥିଲି, ଯେମିତିକି • ଥଣ୍ଡା ଛିଙ୍କ • ଗଳା ଖରଖର • ଆଖି କୁଣ୍ଡେଇ ହେବା, ଫୁଲିବା ଓ ପାଣି ବୋହିବା • କାନରେ ସଁ ସଁ ଶବ୍ଦ • ଶ୍ୱାସପ୍ରଶ୍ୱାସ ସମସ୍ୟା • ଛାତିରୁ ସିଟି ଭଳି ଶବ୍ଦ ଇତ୍ୟାଦି । ମୁଁ ବହୁ ଡାକ୍ତରଙ୍କୁ ଦେଖାଇଲି ଓ ଅନେକ ଔଷଧ ମଧ୍ୟ ଖାଇଲି ଓ ଦିନରେ 4–5 ଥର ପମ୍ପ ମଧ୍ୟ ନେଉଥିଲି, କିନ୍ତୁ ତଥାପି କିଛି ଫରକ ପଡ଼ିଲା ନାହିଁ । ପୁଣି ମୁଁ ଜେରଥ ଲାବ୍‌ରେ ନିଜର ଆଲର୍ଜି ପରୀକ୍ଷା କରାଇଲି, ଯାଞ୍ଚ ରିପୋର୍ଟ ଦ୍ୱାରା ମୋତେ ମୋର ଆଲର୍ଜିର କାରଣଗୁଡ଼ିକ ଜଣାପଡ଼ିଗଲା ଏବଂ କେବଳ ଅଳ୍ପ କେତୋଟି ବସ୍ତୁରୁ ଦୂରେଇ ରହି ଏବଂ ଜେରଥ ଲାବ୍‌ର ପ୍ରତିଷ୍ଠିତ ଡାକ୍ତରଙ୍କ ପରାମର୍ଶ ଅନୁଯାୟୀ ଔଷଧ ସେବନ କରିବା କାରଣରୁ ଏବେ ମୁଁ ସମ୍ପୂର୍ଣ୍ଣ ସୁସ୍ଥ ହୋଇଯାଇଛି ଏବଂ ମୋର ସବୁ ପୁରୁଣା ରୋଗ ବି ଭଲ ହୋଇଯାଇଛି।

• ଟେଷ୍ଟ ପରେ ଟେଲିଫୋନ୍‌ରେ ଡାକ୍ତର ଓ ବିଶେଷଜ୍ଞଙ୍କ ଦ୍ୱାରା ନିଃଶୁଳ୍କ ପରାମର୍ଶ ପାଆନ୍ତୁ ।
(After test get telephonically free consultation by Doctors/Experts)

ଆଲର୍ଜି ପରୀକ୍ଷା (Allergy Test) କରାଇ ନିଜର ଇମ୍ୟୁନିଟି (Immunity) ସ୍ତର ଜାଣନ୍ତୁ, ଯେଉଁଥିରେ (IgM, IgG ଏବଂ IgA) ଏବଂ Vitamin B12 & Vitamin D ଯାଞ୍ଚ ନିଃଶୁଳ୍କ (FREE) ପାଆନ୍ତୁ

ଏକ୍ସଟ୍ରା Discount ECHS/ ESI/ CGHS କାର୍ଡଧାରକଙ୍କ ପାଇଁ

ଆଲର୍ଜି କ'ଣ ଆସନ୍ତୁ ଜାଣିବା

ପ୍ରତ୍ୟେକ ମନୁଷ୍ୟଙ୍କ ମଧ୍ୟରେ, ସେ ମହିଳା ହୁଅନ୍ତୁ କି ପୁରୁଷ, ପ୍ରକୃତିର ବାହ୍ୟ ତତ୍ତ୍ୱଗୁଡ଼ିକୁ ସହନ କରିବାର ବିଶେଷ କ୍ଷମତା ରହିଥାଏ । ତଥାପି ଅନେକ ଥର ଯେବେ ମନୁଷ୍ୟ ଶରୀର ଉପରେ ଦୁଷ୍ପ୍ରଭାବ ପକାଉଥିବା ଏପରି ତତ୍ତ୍ୱଗୁଡ଼ିକ ଶରୀର ମଧ୍ୟକୁ ପହଞ୍ଚିବା ପାଇଁ ଚେଷ୍ଟା କରନ୍ତି, ସେତେବେଳେ ଶରୀରର ଆଭ୍ୟନ୍ତରୀଣ ତତ୍ତ୍ୱ ଚଳଚଞ୍ଚଳ ହୋଇ ସେହି ପ୍ରତିକୂଳ ତତ୍ତ୍ୱଗୁଡ଼ିକର ଶରୀର ଉପରେ ପ୍ରଭାବ ପକାଇବାର ଚେଷ୍ଟାକୁ ପ୍ରତିରୋଧ କରିଥାନ୍ତି । ଏହି ପ୍ରକ୍ରିୟା ଆଲର୍ଜି ଉତ୍ପତ୍ତିର କାରଣ ହୋଇଥାଏ।

ଆଲର୍ଜିର ଲକ୍ଷଣ

*ଶରୀରରେ କୁଣ୍ଡିଆ *ଚର୍ମ ନାଲି ପଡ଼ିବା
*ନାଲି ଦାନା ଦେଖାଦେବା *ଅଇ ଉଠିବା ଏବଂ ଡାଇରିଆ
*ଶରୀରର ଦାନା ଥିବା ଜାଗା ଫୁଲିଯିବା।
*ଛିଙ୍କ ଆସିବା, ନାକ ବନ୍ଦ ହେବା, ଥଣ୍ଡା ଲାଗି ରହିବା ।
*ଗଳାରେ ପ୍ରବଳ ଜ୍ୱଳନ ଏବଂ ପୀଡ଼ା ହେବା *ପେଟ ଯନ୍ତ୍ରଣା ହେବା
*ଚେହେରା, ଓଠ ଓ ଆଖି ଫୁଲିବା। *ଖାଇବା ସମୟରେ କଷ୍ଟ ହେବା ।
*ଆଲର୍ଜି ହେବା କାରଣରୁ 'ଏକ୍‌ଜିମା' ନାମକ ରୋଗ ମଧ୍ୟ ହୋଇଯାଇଥାଏ, ଯାହା କାରଣରୁ ଜୋର୍‌ରେ କୁଣ୍ଡେଇ ହେବା ତଥା ସେହି ଜାଗାରୁ ପାଣି ବାହାରିବା ସମସ୍ୟା ଦେଖାଦେଇଥାଏ।
*ଆଲର୍ଜି କାରଣରୁ କେତେକ ବ୍ୟକ୍ତିଙ୍କୁ ଆଜ୍‌ମା ନାମକ ରୋଗ ହୋଇଯାଏ । ଏହି ସ୍ଥିତିରେ ରୋଗୀଙ୍କୁ ଶ୍ୱାସପ୍ରଶ୍ୱାସ ନେବାରେ ସମସ୍ୟା ଦେଖାଦେଇଥାଏ, ଫୁସ୍‌ଫୁସ୍ ଫୁଲିଯାଏ ଓ ଜ୍ୱଳନ ହୋଇଥାଏ ।

Inhalant Allergy (ଛିଙ୍କ ଆସିବା)

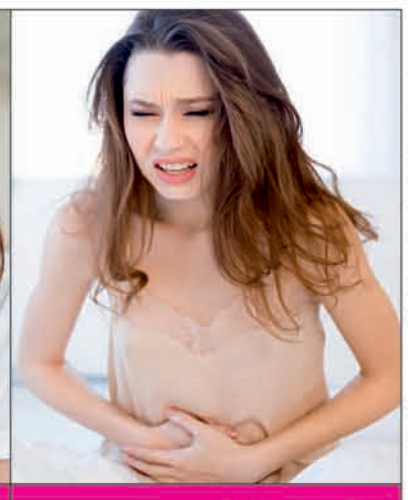

Food Allergy (ପେଟ ବ୍ୟଥା)

Drug Allergy (ଔଷଧରୁ ଆଲର୍ଜି)

Skin Allergy (ଚର୍ମରେ ନାଲି ଦାଗ ପଡ଼ିବା)

ଆଲର୍ଜି ହେବାର କାରଣଗୁଡ଼ିକ କ'ଣ

ଆଲର୍ଜି ଆମର ଦୈନିକ ଜୀବନରେ ଭ୍ରମଣ କରିବା ସମୟରେ ଆମର ପାରିପାର୍ଶ୍ୱିକ ପରିବେଶ/ପର୍ଯ୍ୟାବରଣର ଅନେକ କାରଣରୁ ହୋଇପାରେ, ଯେପରି କି ଉଦ୍ଭିଦ, ବୃକ୍ଷ, ଧୂଳି, ମାଟି, ପୋଷାକନ୍ତୁ, ଔଷଧ ଏବଂ ଖାଇବା ପିଇବା ସାମଗ୍ରୀ ଇତ୍ୟାଦି।
1. ଗୋଟିଏ ପରିବାରର ବିଭିନ୍ନ ସଦସ୍ୟ, ମହିଳା, ପୁରୁଷ, ଶିଶୁ କିମ୍ବା ବୃଦ୍ଧଙ୍କୁ ବିଭିନ୍ନ ବସ୍ତୁ କାରଣରୁ ଆଲର୍ଜି ହୋଇପାରେ ।
2. କେତେକ ବ୍ୟକ୍ତି ଫୁଲ ସଂସ୍ପର୍ଶରେ ଆସିଲେ ଆଲର୍ଜିରେ ପୀଡ଼ିତ ହୋଇପାରନ୍ତି।
3. କ୍ଷୀର, ଦହି, ମାଂସ, ମାଛ ସେବନ କଲେ ମଧ୍ୟ ଆଲର୍ଜି ହୋଇପାରେ।
4. ସୌନ୍ଦର୍ଯ୍ୟ ପ୍ରସାଧନ ପ୍ରୟୋଗ ଦ୍ୱାରା ମଧ୍ୟ ଆଲର୍ଜି ହୋଇପାରେ।

ଅନେକ ପ୍ରକାରର ଆଲର୍ଜିର ଚିକିତ୍ସା ଔଷଧରୁ ହୋଇପାରେ । ରକ୍ତ ପରୀକ୍ଷା କରିବା ଦ୍ୱାରା ଆଲର୍ଜି କେଉଁ ଧରଣର ଅଟେ, ଏହା ଜଣାପଡ଼ିଯାଏ ଏବଂ ସେହି ଅନୁରୂପ ଔଷଧ ଦିଆଯାଇ ଆଲର୍ଜିର ଚିକିତ୍ସା ସମ୍ଭବ ହୁଏ।

ରକ୍ତ ପରୀକ୍ଷାରୁ ହିଁ ଆଲର୍ଜିର କାରଣ ଜଣାପଡ଼ିଯାଏ

ଆଲର୍ଜି ଏପରି ଏକ ରୋଗ, ଯାହାର କାରଣ ସାଧାରଣତଃ ବୁଝାପଡ଼େ ନାହିଁ କିନ୍ତୁ ଏପରି କେତେକ ଲକ୍ଷଣ ରହିଥାଏ ଯାହା ଏହା ସୂଚାଇଦିଏ କି ଆପଣ ଆଲର୍ଜିଗ୍ରସ୍ତ ଅଟନ୍ତି। କେବଳ ଗୋଟିଏ ରକ୍ତପରୀକ୍ଷା ଆପଣଙ୍କ ସମସ୍ୟାର ସମାଧାନ କରିପାରିବ।

ଆସନ୍ତୁ ଜାଣିବା କିପରି ପାଇବେ ଆଲର୍ଜିରୁ ଉପଶମ

ଉଦାହରଣସ୍ୱରୂପ, କୌଣସି କର୍ମଜୀବୀ ବ୍ୟକ୍ତି ନିଜ ଘରେ ତ ସମ୍ପୂର୍ଣ୍ଣ ଠିକ୍ ରହିଥାନ୍ତି କିନ୍ତୁ ପ୍ରତିଦିନ ସେ ଯେବେ ନିଜ କାର୍ଯ୍ୟାଳୟରେ ପହଞ୍ଚନ୍ତି ତା'ପରେ ହଠାତ୍ ତାଙ୍କୁ ଛିଙ୍କ ଆରମ୍ଭ ହୋଇଯାଇଥାଏ, ଏପରି ସ୍ଥିତିରେ ସମ୍ପୃକ୍ତ ବ୍ୟକ୍ତି ତ ହଇରାଣ ହୁଅନ୍ତି ହିଁ, କିନ୍ତୁ ଏହି କାରଣରୁ ତାଙ୍କ ସହକର୍ମୀମାନେ ପ୍ରଭାବିତ ହୋଇଥାନ୍ତି । ଏପରି ସ୍ଥିତି ସେହି ବ୍ୟକ୍ତିଙ୍କଠାରେ ହୀନମନ୍ୟତା ସୃଷ୍ଟି କରିଥାଏ । ନିଜର ଏହି ରୋଗକୁ ନେଇ ସେ ଅସହାୟ ଅନୁଭବ କରନ୍ତି, ତା' ସହିତ ସହକର୍ମୀମାନଙ୍କୁ ତାଙ୍କୁ ତାଚ୍ଛଲ୍ୟ କରିବାର ବାହାନା ମଧ୍ୟ ମିଳିଯାଇଥାଏ । ଏପରି ବ୍ୟକ୍ତିଙ୍କୁ ଉକ୍ତ ସ୍ଥିତିରୁ ରକ୍ଷା ପାଇବା ପାଇ ଯଥାଶୀଘ୍ର ନିଜର ରକ୍ତ ଯାଞ୍ଚ କରାଇନେବା ଉଚିତ, ଯାହାଦ୍ୱାରା ତାଙ୍କ ଆଲର୍ଜିର କାରଣ ଜଣାପଡ଼ିଯିବ ଏବଂ ତାଙ୍କର ଚିକିତ୍ସା ସମ୍ଭବ ହୋଇପାରିବ।

ସେହିଭଳି ଏପରି କୌଣସି ବ୍ୟକ୍ତି ଯିଏ ନିଃଶ୍ୱାସପ୍ରଶ୍ୱାସ ନେବାରେ କଷ୍ଟ ଅନୁଭବ କରନ୍ତି ଏବଂ ଅଳ୍ପଟିକେ ଚଲାବୁଲା କଲେ ଅଣନିଃଶ୍ୱାସୀ ହୋଇପଡ଼ନ୍ତି ତେବେ ତାଙ୍କୁ ଅନ୍ୟାନ୍ୟ ପରୀକ୍ଷା ସହିତ ନିଜର ଆଲର୍ଜି ମଧ୍ୟ ଟେଷ୍ଟ କରାଇନେବା ଆବଶ୍ୟକ, ଯାହାକି ନିପୁଣ ଡାକ୍ତରଙ୍କ ଦ୍ୱାରା କେବଳ ଗୋଟିଏ ରକ୍ତପରୀକ୍ଷା ପରେ ହିଁ ସହଜରେ ଜଣାପଡ଼ିଯାଇଥାଏ । କାରଣ ଜଣାପଡ଼ିଗଲେ କେତେକ ଔଷଧ ସହାୟତାରେ ସ୍ୱାସ୍ଥ୍ୟରେ ସୁଧାର ଅଣାଯାଇପାରିବ।

ବିଶ୍ୱପ୍ରସିଦ୍ଧ ଆଧୁନିକ ମେଶିନ ଦ୍ୱାରା ପରୀକ୍ଷା କରାଯାଇଥାଏ

EUROBlotOne

PHADIA 250

Jerath Path Labs & Allergy Testing Centre

CORPORATE OFFICE : JALANDHAR - 14, Link Road, Adj. State Bank of India, Jalandhar
CORPORATE OFFICE : CHENNAI - 29a ARK Colony (Anantha Ramakrishna Iyyer Colony) Eldams Road, Teynampet

ପରୀକ୍ଷା କରାଇବା ପାଇଁ ଯୋଗାଯୋଗ କରନ୍ତୁ- 98759-30831, 98759-30832, 98759-30833

BERHAMPUR
9437204380, 9861353895
NEW SIVA SAI HOSPITAL, SALES TAX SQUARE, BERHAMPUR (GANJAM)

PURI
9439046037, 9778566736
NIDAN 'A' PATHOLAB, BALAGANDI SQUARE, GRAND ROAD, PURI

KHORDHA
97784-12915
SEWA DIAGNOSTIC CENTRE, COLLEGE ROAD, IN FRONT OF GOVT. CHC, JATNI KHORDHA

6206464942, 8596823149
DEVIKA DIAGNOSTIC CENTRE, AT-M.K PHARMA NEAR- FIRE STATION CHOWK, BARAMUNDA, HOUSING BOARD COLONY,BARAMUNDA, BHUBNESWAR,ODISHA

Member of Advertising Standards Council of India (Responsible Advertising)

ବିଶ୍ୱବ୍ୟାପୀ ପୁନଶ୍ଚ ଶିରୋନାମା ମଣ୍ଡନ କରିବାରେ ଲାଗିଛି ପେଗାସସ୍ ସ୍ପାଏୱେର। ଖବରଦାତା, ମାନବାଧିକାର କର୍ମୀ, ବିଜ୍‌ନେସ୍ ଏକ୍‌ଜିକ୍ୟୁଟିଭ୍, ରାଜନେତାମାନଙ୍କ ଉପରେ ଗୁପ୍ତଚରଗିରି କରିବା ପାଇଁ ପେଗାସସ୍‌କୁ ବ୍ୟବହାର କରାଯାଇଥିବା ନେଇ ୱାଶିଂଟନ ପୋଷ୍ଟ ଓ ୧୬ ମିଡିଆ ପାର୍ଟନର ପ୍ରଘଟ କରିଛନ୍ତି। ଭାରତର ଅନ୍ୟୂନ ୪୦ ଖବରଦାତାଙ୍କ ସ୍ମାର୍ଟଫୋନ୍‌କୁ ସ୍ପାଏୱେର କରିଆରେ ଟାର୍ଗେଟ କରାଯାଇଛି। ଖୋଳତାଡ଼ ପରେ ଏହି ପ୍ରସଙ୍ଗରେ ଦିନକୁ ଦିନ ନୂଆ ନୂଆ ଚାଞ୍ଚଲ୍ୟକର ତଥ୍ୟ ସାମ୍ନାକୁ ଆସିବାରେ ଲାଗିଛି।

ପେଗାସସ୍: ଶାସକଙ୍କ ଅସ୍ତ୍ର

୧୪ ରାଷ୍ଟ୍ରମୁଖ୍ୟଙ୍କୁ ଟାର୍ଗେଟ

ୱାଶିଂଟନ/ନୂଆଦିଲ୍ଲୀ, ୨୧।୭

ବିଶ୍ୱର ୧୪ ରାଷ୍ଟ୍ରମୁଖ୍ୟଙ୍କ ପଛରେ ଇସ୍ରାଏଲର ପେଗାସସ୍ ସ୍ପାଏୱେରକୁ ଲଗାଯାଇଥିଲା। ସେମାନଙ୍କ ମଧ୍ୟରେ ୧୦ ଜଣ ପ୍ରଧାନମନ୍ତ୍ରୀ, ୩ ରାଷ୍ଟ୍ରପତି ଓ ଜଣେ ରାଜା ରହିଛନ୍ତି। ପେଗାସସ୍ ଫୋନ୍ ହ୍ୟାକିଂ ସ୍କାଣ୍ଡାଲକୁ ନେଇ ଖୋଳତାଡ଼ରୁ ଏହି ବିଷୟ ସାମ୍ନାକୁ ଆସିଛି।

ୱାଶିଂଟନ ପୋଷ୍ଟରେ ପ୍ରକାଶିତ ଏକ ଅନୁସନ୍ଧାନମୂଳକ ରିପୋର୍ଟରୁ ଜଣାପଡ଼ିଛି ଯେ, ପେଗାସସ୍ ସ୍ପାଏୱେରକୁ ୩ ରାଷ୍ଟ୍ରପତିଙ୍କ ସ୍ମାର୍ଟଫୋନ୍‌ରେ ଇନ୍‌ଷ୍ଟଲ କରାଯାଇଥିଲା। ସେମାନେ ହେଲେ ଫ୍ରାନ୍ସର ଇମାନ୍ୱେଲ ମାକ୍‌ରଁ, ଇରାକ୍‌ର ବରହାମ୍ ସାଲିହ ଓ ଦକ୍ଷିଣ ଆଫ୍ରିକାର ସିରିଲ ରାମାପୋସା। ସେହିପରି ବର୍ତ୍ତମାନର ୩ ପ୍ରଧାନମନ୍ତ୍ରୀ ହେଲେ ପାକିସ୍ତାନର ଇମ୍ରାନ୍ ଖାନ୍, ଇଜିପ୍ଟର ମୋସ୍ତାଫା ମଦବୋଉଲି ଓ ମରକ୍କୋର ସାଦ୍-ଏଡ୍ଦିନ୍ ଏଲ୍ ଓଥମାନି। ସ୍ପାଏୱେର ଗୁପ୍ତଚରଗିରିର ଶିକାର ହୋଇଥିବା ୭ ପୂର୍ବତନ ପ୍ରଧାନମନ୍ତ୍ରୀ ହେଲେ ଅହମଦ ଓବେଇଦ ବିନ୍ ଡଘର (ୟେମେନ), ସାଦ୍ ହାରିରି (ଲେବାନନ୍), ରୁହାକାନା ରୁଗାଣ୍ଡା (ଉଗାଣ୍ଡା), ଏଡୁଆର୍ଡ ଫିଲିପେ (ଫ୍ରାନ୍ସ), ବାକିଝାନ ସାଗିଣ୍ଟାୟେଭ୍ (କାଜାଖସ୍ତାନ), ନୋଉରେଦ୍ଦିନ୍ ବେଦୋଉଇ (ଅଲ୍‌ଜେରିଆ) ଏବଂ ଚାର୍ଲ୍ସ ମାଇକେଲ (ବେଲ୍‌ଜିୟମ୍)। ଏହି ୭ ପୂର୍ବତନ ପ୍ରଧାନମନ୍ତ୍ରୀ କ୍ଷମତାରେ ଥିବାବେଳେ ସେମାନଙ୍କୁ ଟାର୍ଗେଟ କରାଯାଇଥିବା ଉକ୍ତ ରିପୋର୍ଟରେ ଉଲ୍ଲେଖ କରାଯାଇଛି।

ଇମାନ୍ୱେଲ ମାକ୍‌ରଁ

ବରହାମ୍ ସାଲିହ

ସିରିଲ ରାମାପୋସା

୧୦ ପ୍ରଧାନମନ୍ତ୍ରୀ, ୩ ରାଷ୍ଟ୍ରପତି ଓ ଜଣେ ରାଜାଙ୍କ ପଛରେ ସ୍ପାଏୱେର

ସେହିପରି ମରକ୍କୋ ରାଜା ମହମ୍ମଦ ଷଷ୍ଠଙ୍କ ଫୋନ୍‌କୁ ମଧ୍ୟ ସ୍ପାଏୱେର ଜରିଆରେ ହ୍ୟାକ୍ କରାଯାଇଥିବା ପ୍ରଘଟ ତଥ୍ୟରୁ ଜଣାପଡ଼ିଛି। 'ଦି ୱେର'ରେ ପ୍ରକାଶିତ ରିପୋର୍ଟ ଅନୁସାରେ ଫ୍ରାନ୍ସ ରାଷ୍ଟ୍ରପତି ଇମାନ୍ୱେଲ ମାକ୍‌ରଁ ମରକ୍କୋ କର୍ତ୍ତୃପକ୍ଷଙ୍କ ଦ୍ୱାରା ଟାର୍ଗେଟ ହୋଇଥିଲେ। ଫ୍ରାନ୍ସ ପକ୍ଷରୁ ମରକ୍କୋ ବିରୋଧରେ ତଦନ୍ତ ଆରମ୍ଭ ହୋଇଛି। ତେବେ ମରକ୍କୋ ଏନେଇ ସମସ୍ତ ଅଭିଯୋଗକୁ ଖଣ୍ଡନ କରିଛି। ପାକିସ୍ତାନର ସୂଚନା ମନ୍ତ୍ରୀ ଫୱାଦ୍ ଚୌଧରୀ ଅଲ୍‌ଜଜିରାକୁ କହିଛନ୍ତି, ପ୍ରଧାନମନ୍ତ୍ରୀ ଇମ୍ରାନ୍ ଖାନ୍‌ଙ୍କ ଫୋନ୍‌କୁ ପ୍ରକୃତରେ ହ୍ୟାକ୍ କରାଯାଇଥିଲା କି ନାହିଁ ସେନେଇ ତଦନ୍ତ ଆରମ୍ଭ ହୋଇଛି। ଉପର ଲିଖିତ ଅନେକ ମାମଲାରେ ରାଷ୍ଟ୍ରମୁଖ୍ୟ, ସେମାନଙ୍କ ପରିବାର ସଦସ୍ୟ, ଘନିଷ୍ଠ ସହଯୋଗୀ ପରାମର୍ଶଦାତା ଏବଂ ଡାକ୍ତରମାନଙ୍କ ଫୋନ୍‌ଗୁଡ଼ିକୁ ମଧ୍ୟ ଟାର୍ଗେଟ କରାଯାଇଥିଲା। ତେବେ ଏହି ନେତାମାନେ ନିଜ ନିଜ ସ୍ମାର୍ଟଫୋନ୍‌କୁ ଫୋରେନ୍ସିକ୍ ଯାଞ୍ଚ ପାଇଁ ଲାବ୍‌କୁ ପଠାଇନାହାନ୍ତି।

ଇମ୍ରାନ୍ ଖାନ୍

ମୋସ୍ତାଫା ମଦବୋଉଲି

ସାଦ୍-ଏଡ୍ଦିନ୍ ଏଲ୍ ଓଥମାନି

କିଙ୍ଗ୍ ମହମ୍ମଦ ଷଷ୍ଠ

କିଏ ପ୍ରସ୍ତୁତ କରିଛି

ଇସ୍ରାଏଲଭିତ୍ତିକ ଟେକ୍ କମ୍ପାନୀ ଏନ୍‌ଏସ୍‌ଓ ଗ୍ରୁପ୍ ହେଉଛି ପେଗାସସ୍ ସ୍ପାଏୱେରର ନିର୍ମାତା। 'କ୍ୟୁ ସାଇବର ଟେକ୍ନୋଲୋଜି' ନାମରେ ଜଣାଶୁଣା ଏହି କମ୍ପାନୀ ବିକଶିତ କରିଥିବା ସ୍ପାଏୱେର ଅନ୍‌ଲାଇନ୍‌ରେ ଉପଲବ୍ଧ ଏକ ର୍ୟାଣ୍ଡମ୍ ସଫ୍ଟୱେର ନୁହେଁ। ଏନ୍‌ଏସ୍‌ଓ ଗ୍ରୁପ୍ ୨୦୦୯ରେ ଏହାକୁ ଏକ ସ୍ୱତନ୍ତ୍ର ସର୍ଭିଲାନ୍ସ ଟେକ୍ନୋଲୋଜି ସୋଲ୍ୟୁଶନ ରୂପେ ବିକଶିତ କରିଥିଲା, ଯାହାକି ବିଶିଷ୍ଟ ବ୍ୟକ୍ତିଙ୍କ ବ୍ୟକ୍ତିଗତ ଗୋପନୀୟ ତଥ୍ୟ ହାସଲ କରିବା ପାଇଁ ଉଦ୍ଦିଷ୍ଟ। ଏହା ଥରେ ଜଣଙ୍କ

ସ୍ମାର୍ଟଫୋନ୍‌ରେ ଇନ୍‌ଷ୍ଟଲ ହୋଇଗଲେ ତାକୁ ବାହାର କରିବା ଏକପ୍ରକାର ଅସମ୍ଭବ। ଏଥିରୁ ବୁଝାପଡୁଛି କେତେ ବିପଜ୍ଜନକ ଏହି ଲୁକ୍କାୟିତ ସ୍ପାଏୱେର।

କିପରି କାମ କରେ

ପେଗାସସ୍ ସ୍ପାଏୱେରକୁ କୌଣସି ସ୍ମାର୍ଟଫୋନ୍‌ରେ ଅପ୍‌ଲୋଡ୍ କଲେ ହ୍ୟାକର ସମ୍ପୃକ୍ତ ଫୋନ୍‌ର ମାଇକ୍ରୋଫୋନ, କ୍ୟାମେରା, ଅଡିଓ, ଟେକ୍ସଟ୍ ମେସେଜ, କଣ୍ଟାକ୍ଟ, ଇ-ମେଲ୍, ବ୍ରାଉଜିଂ ହିଷ୍ଟ୍ରି ଏବଂ ଲୋକେଶନ ତଥ୍ୟ ହାସଲ କରିପାରିବେ। ପେଗାସସ୍ ଏନ୍‌କ୍ରିପ୍ଟେଡ୍ ଅଡିଓ ଶୁଣିବା ଏବଂ ଏନ୍‌କ୍ରିପ୍ଟେଡ୍ ମେସେଜ

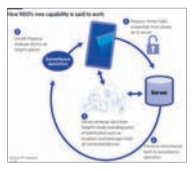

ପଢ଼ିବାକୁ ସହଜ କରିଦେଇଥାଏ। ଏନ୍‌କ୍ରିପ୍ଟେଡ୍ ମେସେଜ ଜରିଆରେ କେବଳ ମେସେଜ ପଠାଉଥିବା ଏବଂ ପାଉଥିବା ବ୍ୟକ୍ତି ହିଁ ସେଥିରେ ଥିବା ତଥ୍ୟ ସମ୍ପର୍କରେ ଜାଣିପାରନ୍ତି। ଅଥଚ ମେସେଜ୍ ପଠାଯାଉଥିବା ପ୍ଲାଟ୍‌ଫର୍ମର ସ୍ୱତ୍ୱାଧିକାରୀ କମ୍ପାନୀ ମଧ୍ୟ ତାକୁ ଦେଖି ବା ଶୁଣି ପାରିବ ନାହିଁ।

ଏନ୍‌ଏସ୍‌ଓ କମ୍ପାନୀର ଯୁକ୍ତି

ଏନ୍‌ଏସ୍‌ଓ କମ୍ପାନୀ ପକ୍ଷରୁ କୁହାଯାଇଛି ଯେ, ସ୍ପାଏୱେର ପ୍ରୋଗ୍ରାମକୁ କେବଳ ସରକାରୀ ଏଜେନ୍ସିଗୁଡ଼ିକୁ ଏହା ବିକ୍ରି କରିଥାଏ। ଆତଙ୍କବାଦ ଓ ଅପରାଧ ବିରୋଧରେ ଲଢ଼େଇ କରିବା ହେଉଛି ଏହାର ଉଦ୍ଦେଶ୍ୟ। ବିଭିନ୍ନ ଦେଶର ସରକାର ଏହାକୁ ଆତଙ୍କବାଦ ନିରୋଧୀ ଲଢ଼େଇ ଏବଂ ସୁରକ୍ଷା ଦୃଷ୍ଟିରୁ ବ୍ୟବହାର ପାଇଁ କିଣିଥାନ୍ତି। ବର୍ତ୍ତମାନ ଆସିଥିବା ଅଭିଯୋଗକୁ କମ୍ପାନୀ ଖଣ୍ଡନ କରିଛି।

ନ୍ୟାୟ ବହିର୍ଭୂତ ସର୍ଭିଲାନ୍ସ

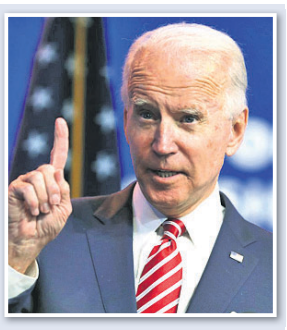

ଖବରଦାତା, ମାନବାଧିକାର କର୍ମୀ ଓ ଶାସକବର୍ଗର ସମାଲୋଚକଙ୍କ ବିରୋଧରେ ପେଗାସସ୍ ସ୍ପାଏୱେରର ଗୁପ୍ତଚରଗିରିକୁ ଆମେରିକା ରାଷ୍ଟ୍ରପତି ଜୋ ବାଇଡେନ୍ ନିନ୍ଦା କରିଛନ୍ତି। ସେ ଏହାକୁ ନ୍ୟାୟ ବହିର୍ଭୂତ ସର୍ଭିଲାନ୍ସ ଭାବେ ଅଭିହିତ କରିଛନ୍ତି। ଚାଇନା ଓ ରୁଷିଆ ସାଇବର ହ୍ୟାକର୍ସଙ୍କୁ ସୁରକ୍ଷା ଦେବା ସହ ଗୁପ୍ତଚରଗିରିରେ ସହଯୋଗ କରୁଛନ୍ତି। ଏହା ଲୋକଙ୍କ ମୌଳିକ ସ୍ୱାଧୀନତାର ଉଲ୍ଲଂଘନ ବୋଲି ବାଇଡେନ୍ ସମାଲୋଚନା କରିଛନ୍ତି।

କେତେ ନିଏ ଏନ୍‌ଏସ୍‌ଓ

ପେଗାସସ୍ ସ୍ପାଏୱେରର ଗୁପ୍ତଚରଗିରି ସମ୍ପର୍କରେ ପ୍ରଥମେ ୨୦୧୬ରେ ପ୍ରଘଟ ହୋଇଥିଲା। ଏହାର ନିର୍ମାତା ଏନ୍‌ଏସ୍‌ଓ ଗ୍ରୁପ୍ ଇନ୍‌ଷ୍ଟାଲେଶନ ଫିଜ୍ ବାବଦକୁ ୩.୭ କୋଟି ଟଙ୍କା ନେଇଥାଏ। ଏହା ପରେ ୧୦ଟି ଆଇଫୋନ୍ କିମ୍ବା ଆଣ୍ଡ୍ରଏଡ୍ ୟୁଜର୍ସଙ୍କ ଉପରେ ଗୋଇନ୍ଦାଗିରି କରିବା ପାଇଁ ୪.୮୪ କୋଟି ଟଙ୍କା ଚାର୍ଜ କରିଥାଏ। ୫ ବ୍ଲାକ୍‌ବେରି ୟୁଜର୍ସଙ୍କ ପାଇଁ ୩.୭ କୋଟି ଟଙ୍କା ଏବଂ ୫ ସିମ୍ବିଆନ୍ ୟୁଜର୍ସଙ୍କ ପଛରେ ଲଗାଇବା ସକାଶେ ୨.୨୫ କୋଟି ଟଙ୍କା ଦାବି କରିଥାଏ।

ଚାଇନା ବନ୍ୟାରେ ୨୫ ମୃତ

ବେଜିଂ, ୨୧।୭: ଚାଇନାରେ ଲଗାଣ ବର୍ଷା ଯୋଗୁ ବନ୍ୟା ଆସି ୨୫ ଜଣଙ୍କ ମୃତ୍ୟୁ ଘଟିଛି। ହାନାନ ପ୍ରଦେଶ ରାଜଧାନୀ ଝେଙ୍ଗ୍‌ଝୋଉରେ ଥିବା ଏକ ଭୂତଳ ରାସ୍ତା ବୁଡ଼ିଯିବାରୁ ଏହା ଭିତରେ ଫସିଥିବା ୧୨ ଜଣ ପ୍ରାଣ ହରାଇଛନ୍ତି। ରାସ୍ତା ଉପରେ ଛାତିଏ ଉଚ୍ଚର ପାଣିରେ ଲୋକେ ଯାଉଥିବା ସୋସିଆଲ ମିଡ଼ିଆରେ ଛଡ଼ାଯାଇଥିବା ଫଟୋ ଓ ଭିଡିଓରୁ ଦେଖିବାକୁ ମିଳିଛି। ମଙ୍ଗଳବାର ରାତିରେ ଉକ୍ତ ଭୂତଳ ରାସ୍ତାରୁ ୫୦୦ ଲୋକଙ୍କୁ ବାହାରକୁ ନିଆଯାଇଥିଲା। ବର୍ଷା ଯୋଗୁ ଝେଙ୍ଗ୍‌ଜୋଉ ସହରରୁ ୨ ଲକ୍ଷରୁ ଊର୍ଦ୍ଧ୍ୱ ଲୋକ ବିସ୍ଥାପିତ ହୋଇଛନ୍ତି। ହାନାନ ପ୍ରଦେଶରେ ସର୍ବୋଚ୍ଚ ସ୍ତରର ଆଲର୍ଟ ଜାରି ହୋଇଛି। ବନ୍ୟା ନିୟନ୍ତ୍ରଣ ଓ ଉଦ୍ଧାର କାର୍ଯ୍ୟରେ ପିଏଲ୍‌ଏ ୩,୦୦୦ ସୈନ୍ୟଙ୍କୁ ମୁତୟନ କରିଛି। ୟେଲୋ ନଦୀର ଏକ ବନ୍ଧ ଭାଙ୍ଗିବା ଆଶଙ୍କା ଥିବାରୁ ଝେଙ୍ଗ୍‌ଝୋଉରେ ବନ୍ୟା ବିପତ୍ତି ବଢ଼ିବା ସମ୍ଭାବନା ସୃଷ୍ଟି ହୋଇଛି।

ଟାଇମ୍ସ ସ୍କୋୟାର ବିଲ୍‌ବୋର୍ଡରେ ସୋନା

ନୂଆଦିଲ୍ଲୀ, ୨୧।୭: ଓଡ଼ିଶା ଜନ୍ମିତ ପ୍ରଚ୍ଛଦପଟ ଗାୟିକା ସୋନା ମହାପାତ୍ରଙ୍କୁ ବଡ଼ ସଫଳତା ମିଳିଛି। ଆମେରିକାର ନ୍ୟୁୟର୍କ ସହର ଟାଇମ୍ସ ସ୍କୋୟାର ବିଲ୍‌ବୋର୍ଡରେ ତାଙ୍କର ବିଶାଳ ଫଟୋ ସ୍ଥାନ ପାଇଛି, ଯାହା ହାତଗଣତି କଳାକାରଙ୍କୁ ମିଳିଥାଏ। ତାଙ୍କର ନିଆର ସ୍ୱର, ଷ୍ଟାଇଲ ଏବଂ ଦୃଷ୍ଟିକୋଣକୁ ଭଲ ପାଉଥିବାରୁ ତାଙ୍କ ବିଲ୍‌ବୋର୍ଡକୁ ଉକ୍ତ ଷ୍ଟ୍ରିମିଂ ପ୍ଲାଟ୍‌ଫର୍ମରେ ସମାନତା ପ୍ରଚାର ଅଭିଯାନର ପ୍ରତୀକ ଭାବେ ପ୍ରଦର୍ଶନ କରାଯାଇଥିବା ଏଥିରେ ଉଲ୍ଲେଖ କରାଯାଇଛି। ଟାଇମ୍ସ ବିଲ୍‌ବୋର୍ଡରେ ସ୍ଥାନ ପାଇଥିବାରୁ ସେ ଅତ୍ୟନ୍ତ ଖୁସି ବୋଲି ଅଭିନେତ୍ରୀ, ଗାୟିକା ତଥା ସଙ୍ଗୀତକାର ସୋନା ଟୁଇଟ୍ କରି ଜଣାଇଛନ୍ତି। ବିଶ୍ୱ ସ୍ତରରେ ମହିଳାମାନଙ୍କ ପାଇଁ ସଙ୍ଗୀତରେ ସମାନତା ବଢ଼ାଇବା ପାଇଁ ଗତ ମାର୍ଚ୍ଚରେ ଅନ୍ତର୍ଜାତୀୟ ମହିଳା ଦିବସ ପାଳନ ଅବସରରେ ସ୍ପୋଟିଫାଏ ଏହାର ବିଶ୍ୱ ସଙ୍ଗୀତ କାର୍ଯ୍ୟକ୍ରମ ଇକ୍ୟୁଆଲ୍ ହବ୍ ଉନ୍ମୋଚନ କରିଥିଲା।

ଯନ୍ତରମନ୍ତରରେ ବିକ୍ଷୋଭ ପାଇଁ ଚାଷୀଙ୍କୁ ଅନୁମତି

ନୂଆଦିଲ୍ଲୀ, ୨୧।୭(ପି.ଟି.): କୃଷି ଆଇନ ବିରୋଧରେ ଯନ୍ତରମନ୍ତରରେ ବିକ୍ଷୋଭ ପ୍ରଦର୍ଶନ କରିବା ପାଇଁ ଚାଷୀଙ୍କୁ ଦିଲ୍ଲୀ ପୋଲିସ ବୁଧବାର ଅନୁମତି ପ୍ରଦାନ କରିଛି। କୃଷି ଆଇନ ପ୍ରତ୍ୟାହାର ଦାବିରେ ଚାଷୀମାନେ ମୌସୁମୀ ଅଧିବେଶନ ସମୟରେ ପାର୍ଲାମେଣ୍ଟ ଆଗରେ ବିକ୍ଷୋଭ କରିବାକୁ ନିଷ୍ପତ୍ତି ନେଇଥିଲେ। ବିକ୍ଷୋଭ ପାଇଁ ଅନ୍ୟ ସ୍ଥାନ ବାଛିବା ନିମନ୍ତେ ପୋଲିସ ସେମାନଙ୍କୁ ଅନୁରୋଧ କରିଥିଲା। ମଙ୍ଗଳବାର ପୋଲିସ ସହ ଚାଷୀ ନେତାଙ୍କ ବୈଠକ ପରେ ଗୁରୁବାରଠାରୁ ଯନ୍ତରମନ୍ତରରେ ବିକ୍ଷୋଭ କରିବାକୁ ନିଷ୍ପତ୍ତି ହୋଇଛି। ପୋଲିସ କହିବା ଅନୁଯାୟୀ ସିଙ୍ଘୁ ସୀମାରୁ ପୋଲିସ ସୁରକ୍ଷାରେ ଚାଷୀମାନଙ୍କୁ ବସ୍‌ରେ ଯନ୍ତରମନ୍ତର ଅଣାଯିବ। ପ୍ରତିଦିନ ୨୦୦ ଚାଷୀ ଉକ୍ତ କିଷାନ ପାର୍ଲାମେଣ୍ଟରେ ସାମିଲ ହେବେ ବୋଲି କୃଷକ ସଂଘ ପକ୍ଷରୁ କୁହାଯାଇଛି।

୨୪ରେ ପୃଥିବୀ ପାଖ ଦେଇ ଅତିକ୍ରମ କରିବ ବିଶାଳ ଗ୍ରହାଣୁପିଣ୍ଡ

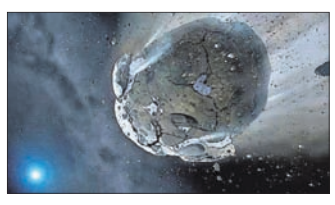

ନୂଆଦିଲ୍ଲୀ, ୨୧।୭: ଷ୍ଟାଡ଼ିୟମ ଆକୃତିର ଏକ ବିଶାଳ ଗ୍ରହାଣୁପିଣ୍ଡ ଆସନ୍ତା ୨୪ ତାରିଖରେ ପୃଥିବୀ ନିକଟ ଦେଇ ଦ୍ରୁତ ବେଗରେ ଅତିକ୍ରମ କରିବ। ୨୦୦୮ଜି୦୨୦ ନାମକ ଏହି ଗ୍ରହାଣୁ ପୁଞ୍ଜର ଓସାର ୨୦ ମିଟର। ଏହା ସେକେଣ୍ଡ ପ୍ରତି ୮ କିଲୋମିଟରରୁ ଊର୍ଦ୍ଧ୍ୱ ବେଗରେ ଗତି କରିବାକୁ ଥିବାରୁ ନାସା ଏହାକୁ ବିପଜ୍ଜନକ ଗ୍ରହାଣୁପୁଞ୍ଜ ବର୍ଗରେ ସ୍ଥାନ ଦେଇଛି ଓ ଏହା ଉପରେ କ୍ରମାଗତ ନଜର ରଖିଛି।

ଭାରତ ଖର୍ଚ୍ଚ କରିଛି ୫୬ କୋଟି

ଏକ ରିପୋର୍ଟରେ ପ୍ରକାଶିତ ଆକଳନ ଅନୁସାରେ ଭାରତ ସରକାର ୩୦୦ ଜଣଙ୍କ ଉପରେ ଗୁପ୍ତଚରଗିରି କରିବା ପାଇଁ ୫୬ କୋଟି ଟଙ୍କା ଖର୍ଚ୍ଚ କରିଥାଇପାରନ୍ତି। ଏହାବାଦ୍ ମେଣ୍ଟେନାନ୍ସ ଓ ରିନ୍ୟୁଆଲ୍ ଫି ବାବଦ ଖର୍ଚ୍ଚ ରହିଛି। ଅଧିକ ସର୍ଭିଲାନ୍ସ ଟାର୍ଗେଟ ପାଇଁ କ୍ଲାଏଣ୍ଟଙ୍କୁ ଅତିରିକ୍ତ ଅର୍ଥ ପଇଠ କରିବାକୁ ପଡ଼ିଥାଏ। ୧୦୦ ଏକ୍ସଟ୍ରା ଟାର୍ଗେଟ ପାଇଁ ୫.୯୭ କୋଟି, ୫୦ ଟାର୍ଗେଟ ଲାଗି ୩.୭ କୋଟି ଏବଂ ୨୦ ଅତିରିକ୍ତ ଟାର୍ଗେଟ ସକାଶେ ୧.୯ କୋଟି ଟଙ୍କା ଖର୍ଚ୍ଚ କରିବାକୁ ପଡ଼ିଥାଏ। ଏହାବାଦ୍ ବାର୍ଷିକ ସିଷ୍ଟମ୍ ମେଣ୍ଟେନାନ୍ସ ବାବଦକୁ ଏନ୍‌ଏସ୍‌ଓ ମୋଟ ମୂଲ୍ୟର ୧୭% ନେଇଥାଏ। ଅର୍ଡର କରୁଥିବା ସରକାର ଏହି ସର୍ଭିସ୍ ରିନ୍ୟୁଆଲ୍ କଲେ କମ୍ପାନୀକୁ ଅତିରିକ୍ତ ଖର୍ଚ୍ଚ ଦେଇଥାଆନ୍ତି।

ଖଣ୍ଡନ କରିନି କେନ୍ଦ୍ର

୨୮ରେ ଅଧିକାରୀଙ୍କୁ ପ୍ରଶ୍ନ କରିବ ସଂସଦୀୟ କମିଟି

ପେଗାସସ୍ ସ୍ପାଏୱେରକୁ ନେଇ ଭାରତରେ ଝଡ଼ ସୃଷ୍ଟି ହୋଇଥିବାବେଳେ କେନ୍ଦ୍ର ସରକାର ଏହାକୁ ବିରୋଧୀଙ୍କ ବିରୋଧରେ ବ୍ୟବହାର କରିଥିବା ବିଷୟକୁ ଅଦ୍ୟାବଧି ଖଣ୍ଡନ କରିନାହାନ୍ତି। ପାର୍ଲାମେଣ୍ଟରେ ସରକାର ସଫେଇ ଦେଉଛନ୍ତି। ଭାଜପା ପକ୍ଷରୁ ନାନା କଥା କୁହାଯାଉଛି। ତେବେ ଉଠିଥିବା ଅଭିଯୋଗ ମିଥ୍ୟା ବୋଲି କେନ୍ଦ୍ର ସିଧାସଳଖ କହୁ ନ ଥିବାରୁ ସରକାରଙ୍କ ଭୂମିକା ସ୍ୱତଃ ସନ୍ଦେହ ଘେରକୁ

ଶଶୀ ଥରୁର

ଟାଣି ହୋଇଯାଇଛି। ଏଥିପାଇଁ ଆସନ୍ତା ୨୮ ତାରିଖରେ ସୂଚନା ଓ ପ୍ରଯୁକ୍ତିବିଦ୍ୟା ସମ୍ପର୍କିତ ପାର୍ଲାମେଣ୍ଟାରି ଷ୍ଟାଣ୍ଡିଂ କମିଟିର ବୈଠକ ହେବ। ଲୋକ ସଭା ସେକ୍ରେଟାରିଏଟ୍ ପକ୍ଷରୁ ଜାରି ବିଜ୍ଞପ୍ତି ଅନୁସାରେ ବରିଷ୍ଠ କଂଗ୍ରେସ ନେତା ଶଶୀ ଥରୁରଙ୍କ ଅଧ୍ୟକ୍ଷତାରେ ଗଠିତ ଏହି ୩୨ ଜଣିଆ କମିଟିର ଏଜେଣ୍ଡା ରହିଛି 'ସିଟିଜେନ୍ସ ଡାଟା ସିକ୍ୟୁରିଟି ଆଣ୍ଡ ପ୍ରିଭେସି'। ଉକ୍ତ ବୈଠକରେ ସ୍ୱରାଷ୍ଟ୍ର ମନ୍ତ୍ରଣାଳୟର ଅଧିକାରୀମାନଙ୍କୁ ପେଗାସସ୍ ସ୍ପାଏୱେର ଫୋନ୍ ଟ୍ୟାପିଂ ସମ୍ପର୍କରେ ଜେରା କରାଯିବ।

ବର୍ଷକୁ ୧ ବିଲିୟନ୍ ଡଲାର ଲାଭ

ଇସ୍ରାଏଲର ଅନ୍ୟ ଏକ ସ୍ପାଏୱେର ମେକର କାଣ୍ଡିରୁ ଅନୁରୂପ ସର୍ଭିସ୍ ପାଇଁ ଏନ୍‌ଏସ୍‌ଓ ତୁଳନାରେ ୨୫ରୁ ୬୦ ଗୁଣ ଅଧିକ ଅର୍ଥ ଦାବି କରିଥାଏ। ଇସ୍ରାଏଲରେ ଏଭଳି ସାଇବର ଅପରେଶନ ଶିଳ୍ପ ବର୍ଷକୁ ୧ ବିଲିୟନ୍ ଡଲାର ରାଜସ୍ୱ ଲାଭ କରିଥାଏ। ସେଥିରୁ ସର୍ବାଧିକ ଆୟ ଏନ୍‌ଏସ୍‌ଓ କରିଥାଏ ବୋଲି ଏକ ରିପୋର୍ଟରେ ଦର୍ଶାଯାଇଛି।

୫୦% ୟୁଜର୍ସ ଇଣ୍ଟେଲିଜେନ୍ସ ଇଣ୍ଡଷ୍ଟ୍ରିର

ଏନ୍‌ଏସ୍‌ଓ ପକ୍ଷରୁ କୁହାଯାଇଛି ଯେ, ଏହାର ମୋଟ ୟୁଜର୍ସଙ୍କ ମଧ୍ୟରୁ ଅଧା ହେଉଛନ୍ତି ଇଣ୍ଟେଲିଜେନ୍ସ ଇଣ୍ଡଷ୍ଟ୍ରି ବା ଗୋଇନ୍ଦା ଶିଳ୍ପ ସହ ଜଡ଼ିତ। ଅବଶିଷ୍ଟ ୧୧% ସାମରିକ ଓ ୩୮% ଆଇନ ପ୍ରବର୍ତ୍ତନକାରୀ ସଂସ୍ଥା ସହ ଜଡ଼ିତ ବ୍ୟକ୍ତି ଏହି ଗୁପ୍ତଚରଗିରି ସ୍ପାଏୱେରକୁ ବ୍ୟବହାର କରିଥାଆନ୍ତି।

ଧରିତ୍ରୀ
DHARITRI

ଗୁରୁବାର, ଜୁଲାଇ ୨୨/୨୦୨୧ | Thursday, July 22/2021 | ପୃଷ୍ଠା-୧

ଥିଏଟରରୁ ଲଭ୍ ଷ୍ଟୋରୀ

ଅଭିନେତା କେ. କେ. ମେନନ ଏବଂ ଅଭିନେତ୍ରୀ ନିବେଦିତା ଭଟ୍ଟାଚାର୍ଯ୍ୟଙ୍କ ପ୍ରେମ ଥିଏଟରରୁ ଆରମ୍ଭ ହୋଇଥିଲା। ପ୍ରେମ ବିବାହକୁ ସେମାନେ ଦୀର୍ଘଦିନ ଲୁଚାଇ ରଖିଥିଲେ।

୧୨ ୦୯

ଗୋଲ ସ୍କୋରରେ ମାର୍ଟାଙ୍କ ରେକର୍ଡ

ବ୍ରାଜିଲର ମାର୍ଟା ଭିଏରା ଡା' ସିଲ୍‌ଭା ପ୍ରଥମ ଫୁଟ୍‌ବଲ ଖେଳାଳି ଭାବେ କ୍ରମାଗତ ୫ଟି ଅଲିମ୍ପିକ୍ସରେ ଗୋଲ ସ୍କୋର କରିଛନ୍ତି।

ଅନୁମୋଦନ ଅପେକ୍ଷାରେ ରାଜ୍ୟ ଇ-ଭେହିକଲ୍ ନୀତି

ଭୁବନେଶ୍ୱର,୨୧।୭(ବ୍ୟୁରୋ)

- ୨୦୨୫ ସୁଦ୍ଧା ୨୦% ଯାନ ପଞ୍ଜୀକରଣ ଲକ୍ଷ୍ୟ
- ଯାନବାହନ କ୍ରୟ ଉପରେ ମିଳିବ ୧୫% ରିହାତି
- ସରକାରୀ କର୍ମଚାରୀଙ୍କୁ ମିଳିବ ବିନା ସୁଧରେ ଋଣ
- ବସ୍ ଉପରୁ ରୋଡ୍ ଟିକସ, ପଞ୍ଜୀକରଣ ଟିକସ ଛାଡ଼ ହେବ

ପେଟ୍ରୋଲ, ଡିଜେଲ, କୋଇଲା ଭଳି ଇନ୍ଧନ ବ୍ୟବହାରକୁ ହ୍ରାସ କରିବା ଉପରେ ବିଶ୍ୱସ୍ତରରେ ଗୁରୁତ୍ୱ ଦିଆଯାଉଛି। ବିଶ୍ୱର ଅନେକ ଦେଶ ଇଲେକ୍ଟ୍ରିକ୍ ଯାନବାହନ ଚଳାଚଳକୁ ଗୁରୁତ୍ୱ ଦେବା ଆରମ୍ଭ କରିଛନ୍ତି। ଭାରତ ସରକାର ମଧ୍ୟ ଇଲେକ୍ଟ୍ରିକ୍ ଯାନବାହନ ଚଳାଚଳକୁ ପ୍ରୋତ୍ସାହନ ନେଇ ପଦକ୍ଷେପ ଆରମ୍ଭ କରିଛନ୍ତି। ଇତିମଧ୍ୟରେ କେନ୍ଦ୍ର ସରକାର ନ୍ୟାଶନାଲ ଇଲେକ୍ଟ୍ରିକ୍ ମୋବିଲିଟି ପ୍ଲାନ୍ କାର୍ଯ୍ୟକାରୀ କରିଛନ୍ତି। ଏଥିରେ ୨୦୩୦ ସୁଦ୍ଧା ବାୟୁ ପ୍ରଦୂଷଣ ହାର ୩୫ ପ୍ରତିଶତ ତଳକୁ ଖସାଇବାକୁ ଯୋଜନା ରଖାଯାଇଛି। କର୍ନାଟକ, ଦିଲ୍ଲୀ, ତାମିଲନାଡୁ, ମହାରାଷ୍ଟ୍ର ଭଳି କେତେକ ରାଜ୍ୟ ସରକାର ଇଲେକ୍ଟ୍ରୋନିକ ଯାନବାହନ ନୀତି କାର୍ଯ୍ୟ କରିଥିବା ବେଳେ ଓଡ଼ିଶା ସରକାର ସହରାଞ୍ଚଳର ପ୍ରଦୂଷଣ ହ୍ରାସ କରିବାକୁ ଇଲେକ୍ଟ୍ରିକ୍ ଯାନବାହନ ନୀତି(ଇ-ଭେହିକଲ୍ ପଲିସି)-୨୦୨୧ ସୁଦ୍ଧା ରାଜ୍ୟରେ ସମୁଦାୟ ଯାନବାହନ ମଧ୍ୟରୁ ୨୦ ପ୍ରତିଶତ ଇଲେକ୍ଟ୍ରିକ୍ ଯାନବାହନ ପଞ୍ଜୀକୃତ କରିବାକୁ ଏଥିରେ ଲକ୍ଷ୍ୟ ରଖାଯାଇଛି। ଏହି ନୂତନ ନୀତିରେ ଇଲେକ୍ଟ୍ରିକ୍ ଯାନବାହନ ନିର୍ମାତା ଏବଂ ବ୍ୟାଟେରି ପ୍ରସ୍ତୁତକର୍ତ୍ତା କମ୍ପାନୀକୁ ପ୍ରୋତ୍ସାହନ ଯୋଗାଇ ଦିଆଯିବ। ଏ କ୍ଷେତ୍ରରେ ଗବେଷଣା, ଡ୍ରାଇଭିଂ, ବିକ୍ରି, ଆର୍ଥିକ ସହାୟତା, ସର୍ଭିସିଂ, ମାନୁଫାକ୍ଚରିଂ ଏବଂ ଚାର୍ଜିଂ ଇତ୍ୟାଦିକୁ ମଧ୍ୟ ପ୍ରୋତ୍ସାହିତ କରାଯିବ। ବୃତ୍ତାନ୍ତ ପଲିସି ପ୍ରକାଶ ପାଇବାଠାରୁ ୪ ବର୍ଷ ଯାଏ ଏହା କାର୍ଯ୍ୟକାରୀ ହେବ। କେନ୍ଦ୍ର ସରକାରଙ୍କ ଫେମ୍ ଇଣ୍ଡିଆ ଫେଜ୍-୨ ଯୋଜନା ଅନୁଯାୟୀ ଆର୍ଥିକ ରିହାତି ପ୍ରଦାନ କରାଯିବ। ଏଥିରେ ରୋଡ୍ ଟ୍ୟାକ୍ସ ଏବଂ ପଞ୍ଜୀକରଣ ଟିକସ ଛାଡ଼ ବ୍ୟବସ୍ଥା ରହିବ। ଇ-ଭେହିକଲ୍ ନୀତି-୨୦୨୧ କାର୍ଯ୍ୟକାରୀ କରିବାକୁ ରାଜ୍ୟସ୍ତରରେ ଏକ ଟାସ୍କଫୋର୍ସ ଗଠନ କରାଯାଇଛି।

ଯାନବାହନକୁ ପ୍ରୋତ୍ସାହନ ଦେବା ସକାଶେ ରାଜ୍ୟ ସରକାର ଉକ୍ତ ପଲିସି କାର୍ଯ୍ୟକାରୀ କରିବାକୁ ଯାଉଛନ୍ତି। ୨୦୨୫

☞ପୃଷ୍ଠା-୨

ରଥରେ ଦାରୁଦିଅଁଙ୍କ ସୁନାବେଶ ପାଇଁ ଶ୍ରୀମନ୍ଦିର ରତ୍ନଭଣ୍ଡାରରୁ ନିଆଯାଉଛି ସୁନା କିରୀଟ ।

ମୋଦି ଚାହାନ୍ତି 'ସର୍ଭିଲାନ୍ସ ଷ୍ଟେଟ୍'

ତେଜିଲା ପେଗାସସ୍ ଝଡ଼

କୋଲକାତା,୨୧।୭(ପି.ଟି.)

- ବିରୋଧୀ ଏକତା ପାଇଁ ମମତାଙ୍କ ଆହ୍ୱାନ
- ଭାଜପାକୁ କ୍ଷମତାଚ୍ୟୁତ କରିବାକୁ ପଡ଼ିବ
- ସୁପ୍ରିମକୋର୍ଟ ନିଜ ଆଡୁ ମାମଲା କରନ୍ତୁ

କେନ୍ଦ୍ରରେ କ୍ଷମତାସୀନ ମୋଦି ସରକାର ଏକ 'ସର୍ଭିଲାନ୍ସ ଷ୍ଟେଟ୍' ପ୍ରତିଷ୍ଠା କରିବାକୁ ଉଦ୍ୟମ ଚଳାଇଛନ୍ତି। ତେଣୁ ଏକଚ୍ଛତ୍ରବାଦୀ ଭାଜପା ସରକାରକୁ କ୍ଷମତାଚ୍ୟୁତ କରିବା ଲାଗି ଆସନ୍ତା ଲୋକ ସଭା ନିର୍ବାଚନରେ ସମସ୍ତ ବିରୋଧୀ ଦଳ ଏକାଠି ହେବା ଆବଶ୍ୟକ। ପେଗାସସ୍ ସ୍ପାଏୱେର ଜରିଆରେ କେନ୍ଦ୍ର ବିରୋଧୀ ନେତା, ଖବରଦାତା, ଆକ୍ଟିଭିଷ୍ଟ, ନିର୍ବାଚନ କମିଶନ ଓ ବିଚାରପତିମାନଙ୍କ ସ୍ମାର୍ଟଫୋନ୍‌ରେ ଗୁପ୍ତଚରଗିରି କରାଇଥିବା ନେଇ ଚାଞ୍ଚଲ୍ୟକର ରିପୋର୍ଟ ପ୍ରଘଟ ହେବା ପରେ ବୁଧବାର ଏଭଳି ଆହ୍ୱାନ ଦେଇଛନ୍ତି ପଶ୍ଚିମବଙ୍ଗ ମୁଖ୍ୟମନ୍ତ୍ରୀ ମମତା ବାନାର୍ଜୀ। ସୁପ୍ରିମକୋର୍ଟ ଏହି ପ୍ରସଙ୍ଗକୁ ସଂଜ୍ଞାନକୁ ନେଇ ନିଜ ଆଡୁ ମାମଲା ରୁଜୁ କରନ୍ତୁ ବୋଲି ମମତା ଅନୁରୋଧ କରିଛନ୍ତି।

ଇସ୍ରାଏଲ କମ୍ପାନୀ ଏନ୍‌ଏସ୍‌ଓ ଗ୍ରୁପ୍‌ର ସ୍ପାଏୱେର ପେଗାସସ୍‌କୁ ନେଇ ଭାରତରେ ଉଠିଥିବା ଝଡ଼ ଭୟଙ୍କର ରୂପ ନେବାରେ ଲାଗିଛି। ଏହି ପ୍ରସଙ୍ଗରେ ପାର୍ଲାମେଣ୍ଟ ମୌସୁମୀ ଅଧିବେଶନର ଦୁଇଦିନ ବେକାର ଯାଇଥିବାବେଳେ ଏନେଇ ଯୁଗ୍ମ ସଂସଦୀୟ କମିଟି (ଜେପିସି) ତଦନ୍ତ କରାଯାଉ ବୋଲି ବିରୋଧୀ ନେତାମାନେ ଦାବି କରିଛନ୍ତି। ଏହା ଉପରେ ଉଭୟ ଗୃହରେ ବିତର୍କ କରା ନ ଗଲେ ଆଗକୁ ମଧ୍ୟ ସଂସଦ ଅଚଳ କରିଦିଆଯିବ ବୋଲି କଂଗ୍ରେସ, ତୃଣମୂଳ କଂଗ୍ରେସ (ଟିଏମ୍‌ସି) ସମେତ ବିରୋଧୀ ଦଳଗୁଡ଼ିକ କେନ୍ଦ୍ର ସରକାରଙ୍କୁ ଚେତାବନୀ ଦେଇଛନ୍ତି। ଏହି କ୍ରମରେ ବୁଧବାର ଟିଏମ୍‌ସି ସୁପ୍ରିମୋ ମମତା ବାନାର୍ଜୀ ମୋଦି ସରକାରଙ୍କ ଉପରେ ପ୍ରବଳ ବର୍ଷିଛନ୍ତି। କୋଲକାତାରେ ଶହୀଦ ଦିବସ ପାଳନ ଅବସରରେ ମମତା ଅନ୍‌ଲାଇନ୍‌ରେ ସମ୍ବୋଧିତ କରି କହିଛନ୍ତି, ଭାରତ ଏକ ଗଣତାନ୍ତ୍ରିକ ରାଷ୍ଟ୍ର। ଭାଜପା ଏହାକୁ ଓ୍ୱେଲଫେୟାର ଷ୍ଟେଟ୍ (ଜନମଙ୍ଗଳ ରାଷ୍ଟ୍ର) ପରିବର୍ତ୍ତେ ସର୍ଭିଲାନ୍ସ ଷ୍ଟେଟ (ଅନ୍ୟମାନଙ୍କ ଉପରେ ଗୋପନୀୟ ଭାବେ ତୀକ୍ଷ୍ଣ ଦୃଷ୍ଟି ରଖୁଥିବା ରାଷ୍ଟ୍ର)ରେ ପରିବର୍ତ୍ତିତ କରିବାକୁ ଚାହୁଁଛି। କେନ୍ଦ୍ର ପେଟ୍ରୋଲ, ଡିଜେଲ ଓ ଅନ୍ୟ ଜରୁରୀ ସାମଗ୍ରୀ ଉପରେ ଅତ୍ୟଧିକ ଟିକସ ବସାଇ ବିପୁଳ ରାଜସ୍ୱ ସଂଗ୍ରହ କରୁଛି। ଉକ୍ତ ଅର୍ଥକୁ କଲ୍ୟାଣକାରୀ ଯୋଜନାରେ ଖର୍ଚ୍ଚ କରିବା ବଦଳରେ 'ବିପଜ୍ଜନକ ସଫ୍ଟୱେର' ବ୍ୟବହାର କରି ଗୋଇନ୍ଦାଗିରି କରୁଛି ବୋଲି ମମତା ସମାଲୋଚନା କରିଛନ୍ତି।

ଟିଏମ୍‌ସି ସୁପ୍ରିମୋ ଆହୁରି କହିଛନ୍ତି, ପେଗାସସ୍ ଅତ୍ୟନ୍ତ ବିପଜ୍ଜନକ। ଏମ୍‌ପି ଅଭିଷେକ ବାନାର୍ଜୀ

☞ପୃଷ୍ଠା-୨

"ଆମ ଫୋନ୍‌ଗୁଡ଼ିକୁ ଟ୍ୟାପ୍ କରାଯାଉଛି। କେବଳ ଟ୍ୟାପ୍ କରାଯାଉ ନାହିଁ, ରେକର୍ଡ ମଧ୍ୟ କରାଯାଉଛି। ଏହା ସମସ୍ତ ବିରୋଧୀ ଦଳ ନେତା ଜାଣିଛନ୍ତି। ଜାତୀୟତାବାଦୀ କଂଗ୍ରେସ ପାର୍ଟି (ଏନ୍‌ସିପି) ମୁଖ୍ୟ ଶରଦ ପାୱାର, ବରିଷ୍ଠ କଂଗ୍ରେସ ନେତା ପି. ଚିଦାମ୍ବରମ୍ ଓ ଅନ୍ୟ ବିରୋଧୀ ଦଳ ନେତା କିମ୍ବା କୌଣସି ମୁଖ୍ୟମନ୍ତ୍ରୀଙ୍କ ସହ ମୁଁ ଫୋନ୍‌ରେ କଥା ହୋଇପାରିବି ନାହିଁ। କାରଣ କେନ୍ଦ୍ର ସରକାର ଆମକୁ ଚୋରାରେ ଲୁଚିଛପି ଦେଖୁଛନ୍ତି। ଆମ ଉପରେ ଗୁପ୍ତଚରଗିରି କରାଯାଉଛି। ୨୦୨୪ ସାଧାରଣ ନିର୍ବାଚନରେ ଏହା ଭାଜପାକୁ ରକ୍ଷା କରିପାରିବ ନାହିଁ।

-ମମତା ବାନାର୍ଜୀ, ପଶ୍ଚିମବଙ୍ଗ ମୁଖ୍ୟମନ୍ତ୍ରୀ

୨୬ରୁ ଖୋଲିବ ହଷ୍ଟେଲ

ଭୁବନେଶ୍ୱର,୨୧।୭(ବ୍ୟୁରୋ)

- ଏସ୍‌ଓପି ଜାରି କଲା ଗଣଶିକ୍ଷା ବିଭାଗ
- ଏବେ କେବଳ ଦଶମ,ଦ୍ୱାଦଶ ପିଲା ରହିବେ
- ହଷ୍ଟେଲରେ ରହିବ ଆଇସୋଲେଶନ ରୁମ୍

ରାଜ୍ୟରେ କରୋନା କଟକଣା ଭିତରେ ଆସନ୍ତା ୨୬ ତାରିଖରୁ ଦଶମ ଓ ଦ୍ୱାଦଶ ପିଲାଙ୍କ ପାଇଁ ସ୍କୁଲ ଖୋଲୁଛି। ସେମାନଙ୍କ ପାଇଁ ଉକ୍ତଦିନଠାରୁ ହଷ୍ଟେଲ ମଧ୍ୟ ଖୋଲିବ। ପୂର୍ବରୁ ହଷ୍ଟେଲ ଖୋଲିବ ନାହିଁ ବୋଲି ଘୋଷଣା କରାଯାଇଥିଲା। ବର୍ତ୍ତମାନର କରୋନା ସ୍ଥିତି ଓ ପିଲାଙ୍କ ପାଠପଢ଼ାକୁ ଗୁରୁତ୍ୱ ଦେଇ ରାଜ୍ୟ ସରକାର ହଷ୍ଟେଲ ଖୋଲିବାକୁ ନିଷ୍ପତ୍ତି ନେଇଛନ୍ତି। ବିଦ୍ୟାଳୟ ଓ ଗଣଶିକ୍ଷା ବିଭାଗ, ଅନୁସୂଚିତ ଜାତି ଓ ଜନଜାତି ବିଭାଗ, ସାମାଜିକ ସୁରକ୍ଷା ଓ ସଶକ୍ତୀକରଣ ବିଭାଗ ଅଧୀନରେ ଥିବା ସମସ୍ତ ସ୍କୁଲ ଓ ଘରୋଇ ସ୍କୁଲଗୁଡ଼ିକ ସେମାନଙ୍କ ଦଶମ ଓ ଦ୍ୱାଦଶ ପିଲାଙ୍କ ପାଇଁ ହଷ୍ଟେଲ ଖୋଲିପାରିବେ। ତେବେ ହଷ୍ଟେଲ ଖୋଲିବା ପାଇଁ ରାଜ୍ୟ ସରକାର ଏସ୍‌ଓପି ପ୍ରସ୍ତୁତ କରିଛନ୍ତି। ଏ ନେଇ ଗଣଶିକ୍ଷା ବିଭାଗ ପକ୍ଷରୁ ଅତିରିକ୍ତ ସଚିବ ପ୍ରତାପ କୁମାର ମିଶ୍ର ବୁଧବାର ଉଚ୍ଚ ମାଧ୍ୟମିକ ଶିକ୍ଷା ନିର୍ଦ୍ଦେଶକ, ମାଧ୍ୟମିକ ଶିକ୍ଷା ନିର୍ଦ୍ଦେଶକ, ଉଚ୍ଚ ମାଧ୍ୟମିକ ଶିକ୍ଷା ପରିଷଦ ଅଧ୍ୟକ୍ଷ, ମାଧ୍ୟମିକ ଶିକ୍ଷା ବୋର୍ଡ ସଭାପତିଙ୍କୁ ଚିଠି ଲେଖି ଅବଗତ କରାଇଛନ୍ତି।

ବିଭାଗ ପକ୍ଷରୁ ଜାରି ଏସ୍‌ଓପି ଅନୁସାରେ, ପିଲା ହଷ୍ଟେଲରେ ରହିବା ପୂର୍ବରୁ ଘର ଲୋକଙ୍କ ଅନୁମତି ଆଣିବା ଜରୁରୀ। ହଷ୍ଟେଲରେ ପିଲାମାନେ ସାମାଜିକ ଦୂରତାକୁ କଡ଼ାକଡ଼ି ପାଳନ କରିବେ। ମେସ୍ କିମ୍ବା ଶୌଚାଳୟ ଭଳି କମନ ଏରିଆରେ ଭଲ ଭାବେ ପର୍ଯ୍ୟାୟକ୍ରମେ ସାନିଟାଇଜ କରିବା ସହ ପର୍ଯ୍ୟାପ୍ତ ସାବୁନ/ସାନିଟାଇଜର ରଖିବାକୁ କୁହାଯାଇଛି। ପିଲାଙ୍କ ସ୍ୱାସ୍ଥ୍ୟାବସ୍ଥା ସମ୍ପର୍କରେ କାଉନ୍‌ସିଲ କରାଯିବ। ସ୍ୱାସ୍ଥ୍ୟ ଚେକ୍ ଅପ୍ ପାଇଁ ନିକଟସ୍ଥ ସ୍ୱାସ୍ଥ୍ୟକେନ୍ଦ୍ର ସହିତ କର୍ତ୍ତୃପକ୍ଷ ଜଡ଼ିତ ରହିବେ। ପିଲାମାନେ ଏକତ୍ରିତ ନ ହେବାକୁ କର୍ତ୍ତୃପକ୍ଷ ଦୃଷ୍ଟି ଦେବେ। ହଷ୍ଟେଲ ଭିତରେ ଏକ ଆଇସୋଲେଶନ ରୁମ୍ କରାଯିବ। କୌଣସି ପିଲା ହଠାତ୍ ଅସୁସ୍ଥ ହୋଇପଡିଲେ ତାଙ୍କୁ ଆଇସୋଲେଶନ

☞ପୃଷ୍ଠା-୨

'ଆକାଶ ଏନ୍‌ଜି'ର ପରୀକ୍ଷଣ ସଫଳ

ବାଲେଶ୍ୱର ଅଫିସ, ୨୧।୭

ବାଲେଶ୍ୱର ଜିଲା ଚାନ୍ଦିପୁର କ୍ଷେପଣାସ୍ତ୍ର ପରୀକ୍ଷଣ କେନ୍ଦ୍ରର ୩ନଂ. ଲଞ୍ଚପ୍ୟାଡ୍‌ରୁ ବୁଧବାର ମଧ୍ୟାହ୍ନ ୧୨ଟା ୪୪ ମିନିଟ୍‌ରେ ଆକାଶ କ୍ଷେପଣାସ୍ତ୍ରର ନ୍ୟୁ ଜେନେରେଶନ (ଏନ୍‌ଜି)ର ଉତ୍କ୍ଷେପଣ କରାଯାଇଛି। ସ୍ୱଦେଶୀ ଜ୍ଞାନକୌଶଳରେ ହାଇଦ୍ରାବାଦସ୍ଥିତ ପ୍ରତିରକ୍ଷା ଗବେଷଣା ଓ ବିକାଶ ଲାବୋରେଟୋରୀ(ଡିଆର୍‌ଡିଏଲ) ଏବଂ ପ୍ରତିରକ୍ଷା ଗବେଷଣା ବିକାଶ କେନ୍ଦ୍ର(ଡିଆର୍‌ଡିଓ) ଦ୍ୱାରା

☞ପୃଷ୍ଠା-୨

ଆଜିର ସମ୍ପାଦକୀୟ

ଶାନ୍ତି ପ୍ରତିଷ୍ଠାର ଦାୟିତ୍ୱ

ଅଶୋଧିତ ତେଲ ଶସ୍ତା ସତ୍ତ୍ୱେ ଆଶ୍ୱସ୍ତି ନାହିଁ

ନୂଆଦିଲ୍ଲୀ,୨୧।୭

- ଅନ୍ତର୍ଜାତୀୟ ବଜାରରେ ତେଲ ୩୬% ଶସ୍ତା, ହେଲେ ପେଟ୍ରୋଲ ୪୩% ମହଙ୍ଗା
- ଗତ ୭ ବର୍ଷରେ ଫାଇଦା ଦେଇନାହାନ୍ତି ସରକାର
- ମାତ୍ରାଧିକ ଟିକସ ଯୋଗୁ କମୁନି ଦର

କରୋନା କାଳରେ ଦେଶର ବିଭିନ୍ନ ପ୍ରାନ୍ତରେ ପେଟ୍ରୋଲ ଏବଂ ଡିଜେଲ ଦର ବର୍ତ୍ତମାନ ୧୦୦ ଟଙ୍କା ଟପିଛି। ତେଲ ଦର ବଢ଼ିବା ଯୋଗୁ ଏହାର ପ୍ରଭାବ ସାଧାରଣ ଲୋକଙ୍କ ଦୈନନ୍ଦିନ ଜୀବନ ଉପରେ ପଡ଼ିଛି। ପରିବହନ ଖର୍ଚ୍ଚ ବଢ଼ିବା କାରଣରୁ ଅତ୍ୟାବଶ୍ୟକ ସାମଗ୍ରୀ ଦର ମଧ୍ୟ ମହଙ୍ଗା ହେଉଛି। ଲୋକଙ୍କ ପକେଟକୁ ଏହା ବାଧୁଛି। ତେଲ ଦର ହ୍ରାସ କରିବା ଲାଗି ବାରମ୍ବାର ଲୋକମାନେ ଦାବି ଉଠାଉଥିବା ବେଳେ ସରକାର ଏହାକୁ କର୍ଣ୍ଣପାତ କରୁନାହାନ୍ତି। ପୂର୍ବ ସରକାରଙ୍କ ଭୁଲ୍ ଯୋଗୁ ଦର ଖସୁନାହିଁ ବୋଲି ସରକାର ଲୋକଙ୍କୁ ସ୍ୱୀକୃତିକରଣ ଦେଉଥିବା ଦେଖାଯାଉଛି। ଅପରପକ୍ଷରେ ଅନ୍ତର୍ଜାତୀୟ ବଜାରକୁ ହିଁ ସବୁ ସମୟରେ ସରକାର ଦୋଷ ଦେଉଛନ୍ତି। ମାତ୍ର ଏକ ରିପୋର୍ଟ ମୁତାବକ ଗତ ୭ ବର୍ଷରେ ନରେନ୍ଦ୍ର ମୋଦିଙ୍କ ନେତୃତ୍ୱାଧୀନ ସରକାର ଲୋକଙ୍କୁ ପେଟ୍ରୋଲ, ଡିଜେଲ କ୍ଷେତ୍ରରେ କୌଣସି ଫାଇଦା ଦେଇ ନ ଥିବା ଜଣାପଡ଼ିଛି। ଅନ୍ତର୍ଜାତୀୟ ବଜାରରେ ଅଶୋଧିତ ତେଲ ଶସ୍ତା ହେବା ସତ୍ତ୍ୱେ ଉଚ୍ଚ ତେଲ ଦରରୁ ଲୋକଙ୍କୁ ଫାଇଦା ମିଳିନାହିଁ। ଏହି ବର୍ଷଗୁଡ଼ିକ ମଧ୍ୟରେ ଅଶୋଧିତ ତେଲ ଦର ୩୬% ଶସ୍ତା ହୋଇଛି ହେଲେ ପେଟ୍ରୋଲ ୪୩% ମହଙ୍ଗା ହୋଇଥିବା ଜଣାପଡ଼ିଛି।

ଅଶୋଧିତ ତେଲ ଦର କିଛି ଦିନ ତଳେ ବ୍ୟାରେଲ ପିଛା ୭୭ ଡଲାରରେ ପହଞ୍ଚିବା ପରେ ଏବେ ପୁଣି ଥରେ ବ୍ୟାରେଲ ପିଛା ୭୦ ଡଲାରରୁ ନିମ୍ନରେ ରହିଛି। ମାତ୍ର ସରକାର ପେଟ୍ରୋଲ ଡିଜେଲ ଦରରେ ସେଭଳି ଆଖିଦୃଶିଆ ହ୍ରାସ କରିନାହାନ୍ତି। ମୋଦି ସରକାର ଶାସନ କ୍ଷମତାକୁ ଆସିବା ସମୟରେ ଅଶୋଧିତ ତେଲ ଦର ବ୍ୟାରେଲ ପିଛା ୧୦୭ ଡଲାର ରହିଥିଲା। ପେଟ୍ରୋଲିୟମ ପ୍ଲାନିଂ ଆଣ୍ଡ ଆନାଲିସିସ୍ ସେଲ୍‌ର ରିପୋର୍ଟ ମୁତାବକ, ୨୦୧୪ରେ ପେଟ୍ରୋଲର ବେସ୍ ପ୍ରାଇସ ୪୭.୧୨ ଟଙ୍କା ରହିଥିଲା। ଜୁଲାଇ ୨୦୨୧ ବେଳକୁ ଏହା ୪୧ ଟଙ୍କା ରହିଛି। ମୂଳ ଦର କମିବା ସତ୍ତ୍ୱେ ମଧ୍ୟ ପେଟ୍ରୋଲ ୪୩% ବଢ଼ିଛି। ୨୦୧୪ ମେ

☞ପୃଷ୍ଠା-୨

ଜିଏସ୍‌ଟି ପରିସରକୁ ଆସିବନି

ପେଟ୍ରୋଲ, ଡିଜେଲକୁ ବର୍ତ୍ତମାନ ଜିଏସ୍‌ଟି ପରିସରଭୁକ୍ତ କରାଇବା ଲାଗି କୌଣସି ଯୋଜନା ନାହିଁ ବୋଲି କେନ୍ଦ୍ର ସରକାର ସ୍ପଷ୍ଟ କରିଛନ୍ତି। ପେଟ୍ରୋଲିୟମ ଏବଂ ପ୍ରାକୃତିକ ବାଷ୍ପ ରାଷ୍ଟ୍ରମନ୍ତ୍ରୀ ରାମେଶ୍ୱର ତେଲି ଲୋକ ସଭାକୁ ସୋମବାର କହିଛନ୍ତି, ତେଲ ଏବଂ ପ୍ରାକୃତିକ ବାଷ୍ପ ଜିଏସ୍‌ଟି ପରିସରଭୁକ୍ତ କରାଇବା ନେଇ ଅଦ୍ୟାବଧି ଜିଏସ୍‌ଟି କାଉନସିଲ ପକ୍ଷରୁ କୌଣସି ପ୍ରସ୍ତାବ ରଖାଯାଇନାହିଁ। ଏସ୍‌ବିଆଇ ଅର୍ଥନୀତିଜ୍ଞଙ୍କ ପକ୍ଷରୁ ଜାରି ଏକ ରିପୋର୍ଟ ମୁତାବକ, ଜିଏସ୍‌ଟି ପରିସରଭୁକ୍ତ ହେଲେ ପେଟ୍ରୋଲ ଲିଟର ପିଛା ଦର ୮୧ ଟଙ୍କା ଏବଂ ଡିଜେଲ ୭୪ ଟଙ୍କାକୁ ହ୍ରାସ ପାଇବ। ସରଳ ଭାଷାରେ କହିବାକୁ ଗଲେ ପେଟ୍ରୋଲ ଲିଟର

☞ପୃଷ୍ଠା-୨

ଆଜିର ମନ୍ତବ୍ୟ

ଆମେରିକାରେ କୋଭିଡ୍-୧୯ ଆକ୍ରାନ୍ତଙ୍କ ମୃତ୍ୟୁସଂଖ୍ୟା ନାଟକୀୟ ଭାବେ ହ୍ରାସ ପାଇଛି। ତଥାପି ଡେଲ୍ଟା ଭାରିଆଣ୍ଟ ପ୍ରତି ସତର୍କ ରହିବାକୁ ପଡ଼ିବ। **-ଜୋ ବାଇଡେନ୍, ଆମେରିକା ରାଷ୍ଟ୍ରପତି**

ଜନ୍ମଦିନର ଶୁଭେଚ୍ଛା

ନାମ: .....
ବୟସ:.....
ଜନ୍ମ ତାରିଖ: .....

ପ୍ରତୀକ୍ ପ୍ରସାଦ
ପରିବାରବର୍ଗ

ଡୋଲୁ
ପରିବାରବର୍ଗ

ଧରିତ୍ରୀ
ପରିବାରବର୍ଗ

ଏଠାରେ ୨ X ୨ ସେ.ମି. ଫଟୋ ଲଗାନ୍ତୁ

ସର୍ତ୍ତାବଳୀ: ଏହି କୁପନ ବ୍ୟବହାର କରି ସମ୍ପୂର୍ଣ୍ଣ ମାଗଣାରେ ଜନ୍ମଦିନର ଶୁଭେଚ୍ଛା ଜଣାନ୍ତୁ। ଫଟୋଗ୍ରାଫ ସହିତ କୁପନଟି ପ୍ରକାଶନ ତାରିଖର ୭ ଦିନ ପୂର୍ବରୁ ଜନ୍ମଦିନ ଶୁଭେଚ୍ଛା, ଧରିତ୍ରୀ, ବି-୨୬, ରସୁଲଗଡ ଶିଳ୍ପାଞ୍ଚଳ, ଭୁବନେଶ୍ୱର-୧୦ ଠିକଣାରେ ପହଞ୍ଚିବା ଆବଶ୍ୟକ।

ବିଜେଡି-ଭାଜପା ମୁହାଁମୁହିଁ

ଜାତିଭିତ୍ତିକ ଜନଗଣନାକୁ କେନ୍ଦ୍ରର ନା

ଭୁବନେଶ୍ୱର, ୨୧।୭(ବ୍ୟୁରୋ)

ଜାତିଭିତ୍ତିକ ଜନଗଣନା ନେଇ କେନ୍ଦ୍ରକୁ ରାଜ୍ୟ ସରକାରଙ୍କ ଚିଠି ପ୍ରସଙ୍ଗରେ ବିଜେଡି ଜାତି ରାଜନୀତି ଚାହୁଁଛି ବୋଲି ଭାଜପା ନେତା ପୃଥ୍ୱୀରାଜ ହରିଚନ୍ଦନ ଅଭିଯୋଗ କରିଛନ୍ତି। ପୃଥ୍ୱୀରାଜ କହିଛନ୍ତି, ଅପରିଣାମଦର୍ଶୀ ଚିଠି ଲେଖିବାର କୌଣସି ପଟାନ୍ତର ନାହିଁ। ଯେକୌଣସି ସମୟରେ କେନ୍ଦ୍ରକୁ ଚିଠି ଲେଖାଯାଏ, ତା'ର ପରିଣାମ କ'ଣ ଥାଏ ନ ଥାଏ ସେନେଇ ଚିନ୍ତା କରିବା ପୂର୍ବରୁ ତାଙ୍କ ଉପଦେଷ୍ଟାମାନେ କେବଳ ମୁଖ୍ୟମନ୍ତ୍ରୀଙ୍କୁ ଦସ୍ତଖତ କରିବାକୁ କହିଥାଆନ୍ତି। ବାସ୍ତବରେ ଜାତିଭିତ୍ତିକ ଜନଗଣନା ହେଲେ କିଛି ଗୋଟେ ବଡ ବିକାଶର ରାସ୍ତା ଖୋଲିଯିବ ବୋଲି ଭାବିବା ଭୁଲ୍। କେନ୍ଦ୍ର ସ୍ୱରାଷ୍ଟ୍ର ରାଷ୍ଟ୍ରମନ୍ତ୍ରୀ ନିତ୍ୟାନନ୍ଦ ରାୟ ଲୋକ ସଭାରେ କହିଛନ୍ତି, ସମ୍ବିଧାନର ବ୍ୟବସ୍ଥା ଅନୁଯାୟୀ ଲୋକ ସଭା ଓ ବିଧାନସଭାରେ ଅନୁସୂଚିତ ଜାତି ଓ ଜନଜାତି ଲାଗି ସଂଖ୍ୟାନୁପାତରେ ଆସନ ସଂରକ୍ଷଣ ବ୍ୟବସ୍ଥା ରହିଛି। ଦେଶରେ ଜାତିଭିତ୍ତିକ ଜନଗଣନା ଲାଗି ତଥ୍ୟ ସଂଗ୍ରହ ପାଇଁ ଓଡ଼ିଶା ଓ ମହାରାଷ୍ଟ୍ର ସରକାରଙ୍କ ପକ୍ଷରୁ କେନ୍ଦ୍ରକୁ ଅନୁରୋଧ କରାଯାଇଥିଲା। ଏହାକୁ କେନ୍ଦ୍ର ପ୍ରତ୍ୟାଖ୍ୟାନ କରିଛି। ତେବେ ବିଜେଡି ମୁଖପାତ୍ର ଲିପ୍ସିତା ସାହୁ ଭାଜପା ନେତାଙ୍କ କଥାକୁ ଟାର୍ଗେଟ କରି କହିଛନ୍ତି, ପୃଥୀରାଜ ହରିଚନ୍ଦନ ଓଡ଼ିଶା ବିଧାନସଭା ସଦସ୍ୟ ହୋଇନାହାନ୍ତି। ତେଣୁ ରାଜ୍ୟରେ ପଛୁଆବର୍ଗଙ୍କ ଗଣନା ପାଇଁ ଭାଜପା ଓଡ଼ିଶା ରାଜ୍ୟ ପଛୁଆବର୍ଗ (ସଂଶୋଧନ) ବିଲ୍ ପାରିତ କରିବା ଲାଗି ୨୦୨୦ରେ ବିଧାନସଭାରେ ସମର୍ଥନ କରିବା ବିଷୟ ଜାଣିନାହାନ୍ତି। ଏହି ବିଲକୁ ଭାଜପା ସମେତ ଓଡ଼ିଶା ବିଧାନସଭାର ସମସ୍ତ ରାଜନୈତିକ ଦଳ ସର୍ବସମ୍ମତିକ୍ରମେ ପାରିତ କରିଥିଲେ। ତାଙ୍କର ବିବୃତି ଓଡ଼ିଶା ଭାଜପା ଓ ଏହାର ପଛୁଆବର୍ଗ ବିରୋଧୀ ମନୋଭାବକୁ ପଦାରେ ପକାଇଛି। ପଛୁଆବର୍ଗଙ୍କ ସ୍ୱାର୍ଥ ବିରୋଧରେ ଭାଜପାର ଏଭଳି ପରିବର୍ତ୍ତନ ଅତ୍ୟନ୍ତ ଦୁଃଖଦାୟକ ଏବଂ ଦୁର୍ଭାଗ୍ୟଜନକ ବୋଲି ଲିପ୍ସିତା କହିଛନ୍ତି।

ଢଗଢମାଳି

(କ୍ରମେ ଲୋକମୁଖରୁ ଓ ଜନମାନସରୁ ବିସ୍ମୃତ ହେଉଥିବା ଢଗଢମାଳିକୁ ପାଠିକା-ପାଠକଙ୍କ ନିକଟରେ ପହଞ୍ଚାଇବା ସକାଶେ ଧରିତ୍ରୀର ପ୍ରୟାସ)

କନ୍ୟା ଦେଖା, ବାଇଗଣ ବିକା
ଏକା ହାଟରେ ହେବା ।
କିଛି ବ୍ୟକ୍ତି ଏକାବେଳେ ଦୁଇଟି ସୁବିଧା ହାସଲ କରିବାରେ ଏକଦମ୍ ସିଦ୍ଧହସ୍ତ। ଗୋଟିଏ ଜାଗାକୁ ଯାଇ ଏକା ସାଙ୍ଗରେ ଦୁଇଟା କାମ ସାରି ଫେରନ୍ତି। ଧୂର୍ତ୍ତ ଓ ଚତୁର ବ୍ୟକ୍ତିଙ୍କ ସ୍ୱଭାବ ସମ୍ପର୍କରେ ଏଭଳି ଉକ୍ତି ପ୍ରକାଶ କରାଯାଇଛି।

କାଲ ଠାର
କାଲ ମା' ଜାଣେ।
ପୁଅଟି କାଲ। ତାକୁ ଶୁଭେନି। ସେ କି ପ୍ରକାର ଇସାରା ଦେଲେ କ'ଣ ବୁଝିବ, କେବଳ ତା'ର ମା' ଜାଣେ ବା ନିଜର ପାଖ ଲୋକ ଜାଣନ୍ତି। ସାଙ୍ଗରେ ଚଳପ୍ରଚଳ ହେବା ଲୋକ ଉଦ୍ଦେଶ୍ୟ ଓ ପ୍ରକୃତି ବିଷୟରେ ଉତ୍ତମ ରୂପେ ଜାଣିପାରୁଥିବା ଅର୍ଥରେ ଏଭଳି ଉକ୍ତି ପ୍ରକାଶ କରାଯାଇଛି।

ନିର୍ବାଚିତ ଢଗଢ଼ମାଳି, ପ୍ରବାଦ, ପ୍ରବଚନ ଓ ଅନ୍ୟାନ୍ୟ – ପ୍ରାଚୀ ସାହିତ୍ୟ ପ୍ରତିଷ୍ଠାନ

ସ୍ୱରାଷ୍ଟ୍ର ମନ୍ତ୍ରୀଙ୍କ ଇସ୍ତଫା ଦାବି

ଭୁବନେଶ୍ୱର, ୨୧।୭(ବ୍ୟୁରୋ)

ପେଗାସସ୍ ସ୍ପାୟୱେର ମାଧ୍ୟମରେ କଂଗ୍ରେସ ଏମ୍‌ପି ରାହୁଲ ଗାନ୍ଧୀଙ୍କ ସମେତ ଦେଶର ବହୁ ଚର୍ଚ୍ଚିତ ବ୍ୟକ୍ତିଙ୍କ ଫୋନ୍ ଟ୍ୟାପିଂ କରାଯାଇଥିବା ପ୍ରସଙ୍ଗରେ କେନ୍ଦ୍ର ସରକାରଙ୍କୁ ତୀବ୍ର ଭର୍ତ୍ସନା କରିଛି ଓଡ଼ିଶା ପ୍ରଦେଶ କଂଗ୍ରେସ। ରାଜନୈତିକ ଫାଇଦା ହାସଲ କରିବାକୁ ବ୍ୟକ୍ତି ସ୍ୱାଧୀନତାକୁ ଜଳାଞ୍ଜଳି ଦିଆଯାଇଛି। ଏଭଳି କାର୍ଯ୍ୟ ଦେଶଦ୍ରୋହ। ଏଣୁ ସ୍ୱରାଷ୍ଟ୍ର ମନ୍ତ୍ରୀଙ୍କ ବିରୋଧରେ ଦେଶଦ୍ରୋହ ମାମଲା ରୁଜୁ ସହିତ ତାଙ୍କ ଇସ୍ତଫା ଦାବି କରାଯାଇ ରାଷ୍ଟ୍ରପତିଙ୍କ ଉଦ୍ଦେଶ୍ୟରେ ଏକ ସ୍ମାରକପତ୍ର ରାଜ୍ୟପାଳଙ୍କୁ ଦିଆଯାଇଛି।

ସ୍ତ୍ରୀଙ୍କୁ ଫ୍ୟାନ୍ ଷ୍ଟାଣ୍ଡରେ ପିଟି ହତ୍ୟା

- ସନ୍ଦେହରେ ଉଜାଡ଼ିଦେଲେ ସଂସାର
- ଛୁଟିରେ ଆସିଥିବା ଯବାନଙ୍କ ନାରକୀୟ କାଣ୍ଡ
- ହତ୍ୟା ପରେ ପୋଲିସ ପାଖରେ ଆତ୍ମସମର୍ପଣ

ଢେଙ୍କାନାଳ ଅଫିସ, ୨୧।୭

ଢେଙ୍କାନାଳ ସହର ବାଜିଚୌକ ଅଞ୍ଚଳରେ ବୁଧବାର ବୀଭତ୍ସ ହତ୍ୟାକାଣ୍ଡ ଘଟିଛି। ଚରିତ୍ର ଉପରେ ସନ୍ଦେହ କରି ଭାରତୀୟ ସାମରିକ ବାହିନୀରେ କାର୍ଯ୍ୟରତ ଯବାନ ସତ୍ୟବ୍ରତ ମହାଳିକ ଶ୍ୱଶୁର ଘରେ ସ୍ତ୍ରୀ ମମତା (୨୮)ଙ୍କୁ ପେଡେଷ୍ଟାଲ୍ ଫ୍ୟାନ୍ ଷ୍ଟାଣ୍ଡରେ ପିଟି ଅତି ନିର୍ମମ ଭାବେ ହତ୍ୟା କରିଛନ୍ତି। ହତ୍ୟାକାଣ୍ଡ ପରେ ଅଭିଯୁକ୍ତ ପୋଲିସ ନିକଟରେ ଆତ୍ମସମର୍ପଣ କରିଛନ୍ତି। ମୃତା ମହିଳାଙ୍କ ପରିବାର ସଦସ୍ୟଙ୍କ ଅଭିଯୋଗକ୍ରମେ ଟାଉନ ଥାନାରେ ନଂ. ୨୯୪/୨୧ରେ ମାମଲା ରୁଜୁ ହୋଇଛି। ସତ୍ୟବ୍ରତଙ୍କୁ ଗିରଫ କରାଯାଇଥିବା ଥାନାଧିକାରୀ ନମିତା ନାୟକ ସୂଚନା ଦେଇଛନ୍ତି ।

ପୋଲିସ ନିକଟରେ ହୋଇଥିବା ଅଭିଯୋଗ ଅନୁଯାୟୀ, ସତ୍ୟବ୍ରତଙ୍କ ପୈତୃକ ଘର ବଣସଂହ ଅଞ୍ଚଳରେ। ସେ ହିମାଚଳ ପ୍ରଦେଶର ଟାଙ୍ଗା ଅଞ୍ଚଳରେ ମୁତୟନ ୬୦୫ ବାଟାଲିୟନରେ କାର୍ଯ୍ୟରତ ଅଛନ୍ତି। ସତ୍ୟବ୍ରତ ଏବଂ ମମତାଙ୍କ ବିବାହ ୧୦ ବର୍ଷ ତଳେ ହୋଇଥିବାବେଳେ ଉଭୟଙ୍କ ୯ ଏବଂ ୭ ବର୍ଷର ଦୁଇ ଶିଶୁପୁତ୍ର ଅଛନ୍ତି। ବିବାହର କିଛିଦିନ ପରେ ଦାମ୍ପତ୍ୟ ଜୀବନରେ ଝଡ଼ ସୃଷ୍ଟି ହୋଇଥିଲା। ସତ୍ୟବ୍ରତ ଛୁଟିରେ ଆସିଲେ ଯୌତୁକ ଦାବି କରି ସ୍ତ୍ରୀଙ୍କୁ ଅକଥନୀୟ ନିର୍ଯାତନା ଦେଉଥିଲେ। ତେଣୁ ମମତା ଦୁଇ ପୁଅଙ୍କୁ ଧରି ବାଜିଚୌକସ୍ଥିତ ନିଜ ବାପଘରକୁ ଚାଲି ଆସିଥିଲେ। ପରେ ଏକ ଭଡ଼ାଘରେ ଦୁଇପୁଅଙ୍କ ସହ ରହୁଥିଲେ। ଦୁଇସପ୍ତାହ ତଳେ ସତ୍ୟବ୍ରତ ଛୁଟିରେ ଆସିଥିବାବେଳେ ସ୍ତ୍ରୀଙ୍କୁ ଆକ୍ରମଣ କରିବାକୁ ସୁଯୋଗ ଖୋଜୁଥିଲେ। କୌଣସି ସୂତ୍ରରୁ ଏହା ଜାଣିବା ପରେ ଭୟଭୀତ ମମତା ଦୁଇ ପିଲାଙ୍କୁ ଧରି ବାପଘରକୁ ଚାଲି ଆସିଥିଲେ। ମଙ୍ଗଳବାର ସତ୍ୟବ୍ରତ ଏକ ସ୍କୁଟିରେ ଆସି ଶ୍ୱଶୁର ଘର ନିକଟରେ ଗାଡ଼ି ରଖି ଲୁଚି ରହିଥିଲେ। ବୁଧବାର ସକାଳେ ମମତା ଗେଟ୍ ଖୋଲି ପଦାକୁ ଯିବା ସମୟରେ ପୂର୍ବ ଯୋଜନା ଅନୁଯାୟୀ ସତ୍ୟବ୍ରତ ଏକ ପେଡେଷ୍ଟାଲ ଫ୍ୟାନ୍ ରଡ୍‌ରେ ଅତର୍କିତ ଭାବେ ଆକ୍ରମଣ କରିଥିଲେ। ଲୁହା ରଡ୍ ମାଡ଼ରେ ମମତା ଚଳିପଡ଼ିଥିଲେ। ଚିତ୍କାର ଶୁଣି ଝିଅଙ୍କୁ ବଞ୍ଚାଇବାକୁ ଆସିଥିବା ବାପା ପଙ୍କଜ ବେହେରା ମଧ୍ୟ ଅଭିଯୁକ୍ତଙ୍କୁ ଆକ୍ରମଣରୁ ବର୍ତ୍ତି ନ ଥିଲେ। ଏଭଳି ନୃସଂଶ କାଣ୍ଡ ଘଟାଇବା ପରେ ସତ୍ୟବ୍ରତ ଟାଉନ ଥାନାରେ ଆତ୍ମସମର୍ପଣ କରିବା ସହ ସମସ୍ତ ଘଟଣା ବଖାଣିଥିଲେ। ଟାଉନ ଥାନାଧିକାରୀ ସାଇଣ୍ଟିଫିକ୍ ଟିମ୍ ସହ ଘଟଣାସ୍ଥଳରେ ପହଞ୍ଚି ତଦନ୍ତ କରିବା ସହ ମୃତଦେହ ଜବତ କରି ବ୍ୟବଚ୍ଛେଦ ଲାଗି ପଠାଇଥିଲେ। ଘଟଣାସ୍ଥଳରୁ ରକ୍ତଭିଜା ପେଡେଷ୍ଟାଲ ଫ୍ୟାନ ରଡ୍ ଜବତ କରାଯାଇଛି। ଅନ୍ୟପଟେ ଆକ୍ରମଣରେ ପଙ୍କଜଙ୍କ ବାମ କାନରେ କ୍ଷତ ସୃଷ୍ଟି ହୋଇଛି। ତାଙ୍କୁ ଚିକିତ୍ସା ପାଇଁ ଜିଲା ଚିକିତ୍ସାଳୟରେ ଭର୍ତ୍ତି କରାଯାଇଥିଲା।

୨ ଶିଶୁପୁତ୍ର ଅସହାୟ

ସତ୍ୟବ୍ରତ ଏବଂ ମମତାଙ୍କ ମଧ୍ୟରେ ଦାମ୍ପତ୍ୟ ଜୀବନରେ ସୃଷ୍ଟି ହୋଇଥିବା ବିବାଦ ଦୀର୍ଘଦିନର। ଏ ନେଇ ସଦର ଥାନାରେ ଏକାଧିକ ଥର ଅଭିଯୋଗ କରାଯାଇଥିଲା। ସତ୍ୟବ୍ରତଙ୍କ ନିର୍ଯାତନାରେ ଅତିଷ୍ଠ ମମତା ତାଙ୍କ ଦୁଇପୁଅଙ୍କୁ ଧରି ସବୁବେଳେ ଭୟଭୀତ ଅବସ୍ଥାରେ ରହୁଥିଲେ। ହେଲେ ସବୁ ସମ୍ପର୍କ ଭୁଲି କ୍ୱାଇଁ ସତ୍ୟବ୍ରତ ଏଭଳି ଜଘନ୍ୟକାଣ୍ଡ ଘଟାଇବା କଳ୍ପନା କରି ହେଉନାହିଁ ବୋଲି କହିଛନ୍ତି ପଙ୍କଜ ବେହେରା ଏବଂ ତାଙ୍କ ପରିବାର ସଦସ୍ୟ। ଅନ୍ୟପଟେ ଝିଅଙ୍କ ମୃତ୍ୟୁ ଦୁଇ ନାତି ଅସହାୟ ହୋଇପଡ଼ିଛନ୍ତି। ସତ୍ୟବ୍ରତ ଜେଲରୁ ଫେରିଲେ ତାଙ୍କ ପରିବାର ଉପରେ ପ୍ରତିଶୋଧ ନେବାକୁ ଧମକଚମକ ଦେଇଛନ୍ତି। ତେଣୁ ତାଙ୍କ ଉଭୟ ଶିଶୁପୁତ୍ର ଏବଂ ପରିବାର ସଦସ୍ୟଙ୍କୁ ସୁରକ୍ଷା ଦେବା ସହ ଅଭିଯୁକ୍ତଙ୍କ ବିରୋଧରେ ଦୃଢ଼ କାର୍ଯ୍ୟାନୁଷ୍ଠାନ ଗ୍ରହଣ କରିବାକୁ ପଙ୍କଜ ଦାବି କରିଛନ୍ତି।

ପ୍ରଥମ ପୃଷ୍ଠାରୁ...

ମୋଦି ଚାହାନ୍ତି ...

(ମମତାଙ୍କ ପୁତୁରା) ଏବଂ ପ୍ରଶାନ୍ତ କିଶୋର (ନିର୍ବାଚନ ରଣନୀତିକାର)ଙ୍କ ଉପରେ ଚୋରାରେ ସତର୍କ ଦୃଷ୍ଟି ରଖାଯାଉଛି। ତେଣୁ ମୁଁ ମୋ ଫୋନ୍‌କୁ ପ୍ଲାଷ୍ଟରରେ ଘୋଡ଼ାଇ ଦେଇଛି। ଭାଜପା ସରକାରକୁ ମଧ୍ୟ ଅନୁରୂପ ଭାବେ ପ୍ଲାଷ୍ଟର କରାଯିବା ଉଚିତ। ଅନ୍ୟଥା ଦେଶ ବରବାଦ ହୋଇଯିବ। ଭାଜପା ଦେଶର ସଂଘୀୟ ଢାଞ୍ଚାକୁ ଧ୍ୱଂସ କରିବା ଦିଗରେ କାର୍ଯ୍ୟ କରୁଛି। ସୁପ୍ରିମକୋର୍ଟ ଏହା ଉପରେ ନିଜ ଆଡୁ ତଦନ୍ତ ଆରମ୍ଭ କରନ୍ତୁ। ଗଣତନ୍ତ୍ରରେ ଗଣମାଧ୍ୟମ, ନ୍ୟାୟପାଳିକା ଓ ନିର୍ବାଚନ କମିଶନ ଗୁରୁତ୍ୱପୂର୍ଣ୍ଣ, ଯାହାଙ୍କୁ ପେଗାସସ୍ ନିଜ ଆୟତ୍ତରେ ରଖିଛି। ସର୍ବୋଚ୍ଚ ଅଦାଲତ ଆଗକୁ ଆସି ଦେଶକୁ ସହଯୋଗ କରନ୍ତୁ ଏବଂ ଗଣତନ୍ତ୍ରକୁ ରକ୍ଷା କରନ୍ତୁ। ପ୍ରଧାନମନ୍ତ୍ରୀ ମୋଦି ଓ ସ୍ୱରାଷ୍ଟ୍ରମନ୍ତ୍ରୀ ଅମିତ ଶାହା କେନ୍ଦ୍ରୀୟ ସଂସ୍ଥାଗୁଡ଼ିକୁ ବିରୋଧୀ ନେତାଙ୍କ ବିପକ୍ଷରେ ଅପବ୍ୟବହାର କରୁଛନ୍ତି ବୋଲି ମମତା ସମାଲୋଚନା କରିଛନ୍ତି। ତେବେ ତାଙ୍କର ଏହି ବକ୍ତବ୍ୟ ପ୍ରଧାନମନ୍ତ୍ରୀଙ୍କ ବିରୋଧରେ ବ୍ୟକ୍ତିଗତ ସମାଲୋଚନା ନୁହେଁ, ବରଂ ଦେଶ ହିତରେ ଉଦ୍ଦିଷ୍ଟ ବୋଲି ଟିଏମ୍‌ସି ନେତ୍ରୀ ସ୍ପଷ୍ଟ କରିଛନ୍ତି। ସେହିପରି ମଧ୍ୟପ୍ରଦେଶର ପୂର୍ବତନ ମୁଖ୍ୟମନ୍ତ୍ରୀ ତଥା ବରିଷ୍ଠ କଂଗ୍ରେସ ନେତା କମଲନାଥ ମଧ୍ୟ ପେଗାସସ୍ ସ୍ପୁଫିଂ ମାମଲାର ତଦନ୍ତ ଜଣେ ସୁପ୍ରିମକୋର୍ଟ ବିଚାରପତିଙ୍କ ଦ୍ୱାରା କରାଯାଉ ବୋଲି ଦାବି କରିଛନ୍ତି।

ଅନୁମୋଦନ ଅପେକ୍ଷାରେ ...

ଏହି ଟାସ୍କଫୋର୍ସରେ ମୁଖ୍ୟ ଶାସନ ସଚିବ ଅଧ୍ୟକ୍ଷ ରହିବାବେଳେ ଯୋଜନା ଓ ସଂଯୋଜନା ବିଭାଗର ଅତିରିକ୍ତ ମୁଖ୍ୟ ଶାସନ ସଚିବ ସଦସ୍ୟ, ବାଣିଜ୍ୟ ଓ ପରିବହନ ବିଭାଗ ସଚିବ ମେମ୍ବର କନ୍‌ଭେନର, ଶିଳ୍ପ, ଅର୍ଥ, ଗୃହ ନିର୍ମାଣ ଓ ନଗର ଉନ୍ନୟନ, ଦକ୍ଷତା ବିକାଶ, ଶକ୍ତି ବିଭାଗ ସଚିବ ସଦସ୍ୟ ରହିବେ। ଏହି ଟାସ୍କଫୋର୍ସ ପଲିସିକୁ ତଦାରଖ କରିବା ସହିତ ନିର୍ଦ୍ଧାରିତ ସମୟ ବ୍ୟବଧାନରେ ସମୀକ୍ଷା କରିବେ। ଟାସ୍କଫୋର୍ସ ନିଷ୍ପତ୍ତି କାର୍ଯ୍ୟକାରୀ କରିବାକୁ ବାଣିଜ୍ୟ ଓ ପରିବହନ ବିଭାଗ ସଚିବଙ୍କ ଅଧ୍ୟକ୍ଷତାରେ ୧୧ ଜଣ ସଦସ୍ୟଙ୍କୁ ନେଇ ଏକ ଷ୍ଟିୟରିଂ କମିଟି ଗଠନ କରାଯିବ। ଇ-ଭେହିକଲ୍‌ଗୁଡ଼ିକର କ୍ରୟ ଉପରେ ରାଜ୍ୟ ସରକାର ୧୫% ରିହାତି ଦେବେ। ବିଶେଷକରି ଦୁଇଚକିଆ ଯାନ ପାଇଁ ୧୫ ହଜାର, ତିନିଚକିଆ ପାଇଁ ୧୨ ହଜାର ଏବଂ ଚାରିଚକିଆ ଯାନ ପାଇଁ ୧ ଲକ୍ଷ ଟଙ୍କା ପର୍ଯ୍ୟନ୍ତ ସବ୍‌ସିଡି ମିଳିବ ବୋଲି ଚିଠା ନୀତିରେ ବ୍ୟବସ୍ଥା କରାଯାଇଛି। ଇ- ଯାନବାହନଗୁଡ଼ିକ ପାଇଁ କୌଣସି ପାର୍କିଂ ଫି' ରିହାତି ଦେବାର ବ୍ୟବସ୍ଥା ରହିବ। ସରକାରୀ କର୍ମଚାରୀ ଇ- ଭେହିକଲ୍ କିଣିଲେ ରାଜ୍ୟ ସରକାର ସୁଧବିହୀନ ଋଣ ଯୋଗାଇ ଦେବେ। ସେହିପରି ବସ୍‌ଗୁଡ଼ିକୁ ୧୦ ପ୍ରତିଶତ ସବ୍‌ସିଡି ସହିତ ୪ ବର୍ଷ ପର୍ଯ୍ୟନ୍ତ ରୋଡ୍‌ଟ୍ୟାକ୍ସ ଓ ପଞ୍ଜୀକରଣ ଫି' ଛାଡ଼ କରାଯିବ। ଇ-ଯାନବାହନ ଉତ୍ପାଦନ କରୁଥିବା ସଂସ୍ଥାଗୁଡ଼ିକୁ ରାଜ୍ୟ ସରକାର ଦ୍ରବ୍ୟ ଓ ସେବା ଟିକସ ଛାଡ଼ କରିବେ। ସେହିପରି ଚିଠା ପ୍ରସ୍ତାବରେ ଇ-ଭେହିକଲ୍‌କୁ ପ୍ରୋତ୍ସାହନ ଦେବାକୁ ଅନେକ ବ୍ୟବସ୍ଥା କରାଯାଇଛି।

ଇଲେକ୍ଟ୍ରିକ୍ ଭେହିକଲ୍ ଚିଠା ନୀତି ଉପରେ ଜନସାଧାରଣଙ୍କ ମତାମତ ଲୋଡ଼ାଯାଇଛି। ପରିବହନ ବିଭାଗ ପକ୍ଷରୁ କ୍ୟାବିନେଟ ଅନୁମୋଦନ ପାଇଁ ମେମୋରାଣ୍ଡମ୍ ପ୍ରସ୍ତୁତ କରାଯାଇଛି। ଖୁବ୍‌ଶୀଘ୍ର ଏହାକୁ କ୍ୟାବିନେଟରେ ଅନୁମୋଦନ ପାଇଁ ପ୍ରସ୍ତାବ ଦିଆଯିବ। ଅନୁମୋଦନ ପାଇବା ପରେ ଇ-ଭେହିକଲ୍ ବୃତ୍ତାନ୍ତ ନୀତି କାର୍ଯ୍ୟକାରୀ କରାଯିବ ବୋଲି ବାଣିଜ୍ୟ ଓ ପରିବହନ ସଚିବ ମଧୁସୂଦନ ପାଢ଼ୀ କହିଛନ୍ତି।

ଅଶୋଧିତ ତେଲ ଶସ୍ତା ...

ବେଳକୁ ଦିଲ୍ଲୀରେ ପେଟ୍ରୋଲ ୭୧.୪୧ ଟଙ୍କାରେ ବିକ୍ରି ହେଉଥିଲା । ଏହା ବର୍ତ୍ତମାନ ୧୦୧.୮୪ ଟଙ୍କାରେ ବିକ୍ରି ହେଉଛି।

ମୂଳ ମୂଲ୍ୟ କମିଛି; ବଢ଼ିଛି ତେଲ ଦର

ଏଠାରେ ଗୋଟିଏ ପ୍ରଶ୍ନ ମନକୁ ଆସିପାରେ। ମୂଳ ଦର କମିଛି। ତେଲ ଦର ହ୍ରାସ ହେବା କଥା। ମାତ୍ର କମିନାହିଁ କାହିଁକି। ଓଲଟା ଦର ବଢ଼ିଚାଲିଛି। ଏହାର ପ୍ରକୃତ କାରଣ ହେଲା ପେଟ୍ରୋଲ ଏବଂ ଡିଜେଲ ଉପରେ ଲାଗୁ ହେଉଥିବା ମାତ୍ରାଧିକ ଟିକସ ଯୋଗୁ ତେଲ ଦର ଖସୁନାହିଁ। ୨୦୧୪ ମେ ମାସ ପରଠାରୁ କେନ୍ଦ୍ର ସରକାର ୧୩ ଥର ଉତ୍ପାଦ ଟିକସ ବଢ଼ାଇଛନ୍ତି। ୨୦୧୪ରେ କେନ୍ଦ୍ର ସରକାର ପେଟ୍ରୋଲ ଲିଟର ଉପରେ ୧୦.୩୮ ଟଙ୍କା ଉତ୍ପାଦ ଟିକସ ନେଉଥିଲେ। ସେହିଭଳି ଡିଜେଲ ଉପରେ ଏହି ଟିକସ ୪.୫୨ ଟଙ୍କା ରହିଥିଲା। ୧୩ ଥର ଟିକସ ବଢ଼ାଇ କେନ୍ଦ୍ର ସରକାର ମାତ୍ର ୩ ଥର ଟିକସ ହ୍ରାସ କରିଛନ୍ତି। ବର୍ତ୍ତମାନ ପେଟ୍ରୋଲ ଲିଟର ପିଛା ୩୨.୯୦ ଟଙ୍କା ଏବଂ ଡିଜେଲ ଉପରେ ୩୧.୮୩ ଟଙ୍କାର ଟିକସ କେନ୍ଦ୍ର ନେଉଛି। ମୋଦି ସରକାର ଶାସନ କ୍ଷମତାକୁ ଆସିବା ପରେ ପେଟ୍ରୋଲ ଉପରେ ୩ ଗୁଣ ଏବଂ ଡିଜେଲ ଉପରେ ୭ ଗୁଣ ଟିକସ ବଢ଼ିଛି।

ଟିକସ ପରେ ତେଲ ଦର ୨ ଗୁଣ

ଦେଶ ମଧ୍ୟରେ ପେଟ୍ରୋଲ ଏବଂ ଡିଜେଲର ମୂଳ ଦର ଯଥାକ୍ରମେ ୪୧ ଏବଂ ୪୨ ଟଙ୍କା ରହିଛି। ମାତ୍ର କେନ୍ଦ୍ର ଏବଂ ରାଜ୍ୟ ସରକାରଙ୍କ ଟିକସ ମିଶିବା ପରେ ତେଲ ଦର ଲିଟର ପିଛା ୧୧୦ ଟଙ୍କା ପର୍ଯ୍ୟନ୍ତ ବିକ୍ରି ହେଉଛି। ଏଭଳି ଟିକସ ଯୋଗୁ ତେଲର ମୂଳ ଦର ତୁଳନାରେ ବିକ୍ରି ଦର ୨ ଗୁଣ ଅଧିକ ରହୁଛି। ଭାରତରେ ପେଟ୍ରୋଲ ଉପରେ ୫୬ ଟଙ୍କାରୁ ଊର୍ଦ୍ଧ୍ୱ ଏବଂ ଡିଜେଲ ଉପରେ ୪୫ ଟଙ୍କାରୁ ଊର୍ଦ୍ଧ୍ୱ ଟିକସ ଲାଗୁ ହେଉଛି। ୨୦୧୪-୧୫ ଅବଧିରେ ପେଟ୍ରୋଲିୟମ ସାମଗ୍ରୀ ଉପରୁ ୧.୭୨ ଲକ୍ଷ କୋଟି ଟଙ୍କାର ଟିକସ ଆଦାୟ ହୋଇଥିଲା। ୨୦୨୦-୨୧ରେ ଏହା ୪.୫୪ ଲକ୍ଷ କୋଟି ଟଙ୍କା ଛୁଇଁଛି। ମୋଟାମୋଟି ଭାବେ କହିବାକୁ ଗଲେ ଗତ ୭ ବର୍ଷରେ ତେଲ ଟିକସ ବାବଦକୁ କେନ୍ଦ୍ର ସରକାରଙ୍କ ଆୟ ପ୍ରାୟ ୩ ଗୁଣ ବଢ଼ିଛି।

ଜିଏସ୍‌ଟି ପରିସରକୁ ...

ପିଛା ୧୫ରୁ ୩୦ ଟଙ୍କା ଏବଂ ଡିଜେଲ ଲିଟର ପିଛା ୧୦ରୁ ୨୦ ଟଙ୍କା ଶସ୍ତା ହୋଇପାରେ। ଅନ୍ତର୍ଜାତୀୟ ବଜାରକୁ ଦେଖି ଏଥିରେ ହ୍ରାସ ଏବଂ ବୃଦ୍ଧି ଘଟିପାରେ। ତେବେ ତେଲ ଦରରୁ ଲୋକଙ୍କୁ ସରକାର କେବେ ଆଶ୍ୱସ୍ତି ଦେବେ ତାହା ଦେଖିବାକୁ ବାକି ରହିଲା।

'ଆକାଶ ଏନ୍‌ଜି'ର ...

ପ୍ରସ୍ତୁତ ମଧ୍ୟମ ଦୂରଗାମୀ ଏହି କ୍ଷେପଣାସ୍ତ୍ରର ଲକ୍ଷ୍ୟଭେଦ କ୍ଷମତା ୭୦କି.ମି.। ପରୀକ୍ଷା ସମୟରେ ରାଡାର ମାଧ୍ୟମରେ ସଂଗ୍ରହ କରାଯାଇଥିବା ତଥ୍ୟକୁ ପ୍ରତିରକ୍ଷା ବିଭାଗର ବୈଜ୍ଞାନିକମାନେ ସମୀକ୍ଷା କରୁଛନ୍ତି। ପୂର୍ବରୁ ଏହି କ୍ଷେପଣାସ୍ତ୍ରର ଲକ୍ଷ୍ୟଭେଦ କ୍ଷମତା ୩୦କି.ମି. ରହିଥିଲା। ବିଶେଷକରି ଶତ୍ରୁପକ୍ଷର କ୍ଷେପଣାସ୍ତ୍ରକୁ ଏହା ଚିହ୍ନଟ କରି ତୁରନ୍ତ ଧ୍ୱଂସ କରିବାର କ୍ଷମତା ରଖ

କରୋନା ସଂକ୍ରମଣ ସ୍ଥିତି

	ଆକ୍ରାନ୍ତ	ମୃତ୍ୟୁ	ଆରୋଗ୍ୟ
ବିଶ୍ୱ	୧୯,୨୪,୮୯,୯୪୨	୪୧,୩୭,୫୦୫	୧୭,୫୧,୦୪,୦୭୬
ଭାରତ	୩,୧୨,୧୯,୩୭୪	୪,୧୮,୬୨୩	୩,୦୩,୯୦,୬୮୭
ଓଡ଼ିଶା	୯,୫୯,୯୮୬	୫୨୪୧(+୫୩)	୯,୩୬,୯୫୦

ବୁଧବାର ରାତି ୧୦ଟା ସୁଦ୍ଧା
(+ ଅନ୍ୟ ରୋଗରେ କରୋନା ଆକ୍ରାନ୍ତଙ୍କ ମୃତ୍ୟୁ)
ତଥ୍ୟ: https://www.worldometers.info/coronavirus/ଏବଂ ଓଡ଼ିଶା ସରକାର

ସଂକ୍ଷେପରେ

ଅଗଷ୍ଟ ୧୬ରୁ ପ୍ରାଇଭେଟ୍ ଷ୍ଟୁଡେଣ୍ଟଙ୍କ ପରୀକ୍ଷା

ସିବିଏସ୍‌ଇ ଦଶମ, ଦ୍ୱାଦଶ

ଭୁବନେଶ୍ୱର, ୨୧।୭(ବ୍ୟୁରୋ): କେନ୍ଦ୍ରୀୟ ମାଧ୍ୟମିକ ଶିକ୍ଷା ବୋର୍ଡ (ସିବିଏସ୍‌ଇ) ତା'ର ଦଶମ ଓ ଦ୍ୱାଦଶ ଶ୍ରେଣୀର ପ୍ରାଇଭେଟ୍ ଷ୍ଟୁଡେଣ୍ଟ (ଭଲ ପ୍ରଦର୍ଶନ ପାଇଁ ପରୀକ୍ଷାର ପୁନରାବୃତ୍ତି କରିବାକୁ ଚାହୁଁଥିବା ପିଲା)ଙ୍କ ପାଇଁ ଅଫ୍‌ଲାଇନ୍ ପରୀକ୍ଷା ତାରିଖ ଘୋଷଣା କରିଛି। ଚଳିତବର୍ଷ ବିନା ପରୀକ୍ଷାରେ ସିବିଏସ୍‌ଇ ଦଶମ ଓ ଦ୍ୱାଦଶ ପରୀକ୍ଷା ଫଳ ବିକଳ୍ପ ପଦ୍ଧତିରେ ପ୍ରକାଶ ପାଇବା କିନ୍ତୁ ତଥ୍ୟ ଓ ରେକର୍ଡ ଅଭାବରୁ ପ୍ରାଇଭେଟ୍ ଷ୍ଟୁଡେଣ୍ଟଙ୍କ ପାଇଁ ବିକଳ୍ପ ମୂଲ୍ୟାୟନ କରାଯାଇପାରିବ ନାହିଁ। ତେଣୁ ବୋର୍ଡ ସମସ୍ତ ପ୍ରାଇଭେଟ୍ ଷ୍ଟୁଡେଣ୍ଟଙ୍କ ଅଫ୍‌ଲାଇନ ପରୀକ୍ଷା ଅଗଷ୍ଟ ୧୬ରୁ ଆରମ୍ଭ କରିବାକୁ ନିଷ୍ପତ୍ତି ନେଇଛି। ଏହା ସେପ୍ଟେମ୍ବର ୧୫ ପର୍ଯ୍ୟନ୍ତ ଚାଲିବ ଓ ଫଳାଫଳ ଶୀଘ୍ର ଘୋଷଣା କରାଯିବ। ପରୀକ୍ଷା ସହ ଜଡ଼ିତ ସମସ୍ତ ବିବରଣୀ ନେଇ ବୋର୍ଡ ଏକ ବିଜ୍ଞପ୍ତି ଜାରି କରିବ ବୋଲି ସୂଚନା ମିଳିଛି।

ସୌମ୍ୟଙ୍କୁ ନ୍ୟାୟ ପାଇଁ ଦସ୍ତଖତ ଅଭିଯାନ

ଭୁବନେଶ୍ୱର,୨୧।୭(ବ୍ୟୁରୋ): ଏସିଏଫ୍ ସୌମ୍ୟ ରଞ୍ଜନ ମହାପାତ୍ରଙ୍କ ସନ୍ଦେହଜନକ ମୃତ୍ୟୁ ମାମଲାରେ ପୋଲିସ ତଦନ୍ତ କରୁଥିବାବେଳେ ଦିନକୁ ଦିନ ରହସ୍ୟ ଘେରକୁ ଚାଲିଯାଉଛି। ତେବେ ହତ୍ୟାକାରୀଙ୍କୁ ଖୁବ୍‌ଶୀଘ୍ର ଧରିବା ସହ ସୌମ୍ୟଙ୍କୁ ନ୍ୟାୟ ପାଇଁ ଏକ ପିଟିଶନ ଦସ୍ତଖତ ଅଭିଯାନ ଆରମ୍ଭ କରାଯାଇଛି। ଓୟୁଏଟିସ୍ଥିତ କଲେଜ ଅଫ୍ ଫରେଷ୍ଟ୍ରିର ଛାତ୍ରଙ୍କ ଦ୍ୱାରା ପ୍ରଧାନମନ୍ତ୍ରୀ ଓ ଓଡିଶା ହାଇକୋର୍ଟଙ୍କୁ ପ୍ରଦାନ ଉଦ୍ଦେଶ୍ୟରେ ଏହି ଦସ୍ତଖତ ଅଭିଯାନ କରାଯାଉଛି। ବୁଧବାର ସୁଦ୍ଧା ୨୪୭୦ ଦସ୍ତଖତ କରିଛନ୍ତି। ଏହି ସଙ୍ଗିନ ମାମଲାରେ ବିଭାଗୀୟ ଉଚ୍ଚ ପଦାଧିକାରୀଙ୍କ ସହ ସ୍ଥାନୀୟ ପୋଲିସ ଅଧିକାରୀଙ୍କ ସମ୍ପୃକ୍ତି ନେଇ ମଧ୍ୟ ଅଭିଯୋଗ ହୋଇଛି। ତେଣୁ ଏହାର ନିରପେକ୍ଷ ତଦନ୍ତ କରାଯିବା ସହ ଆବଶ୍ୟକ ପଡ଼ିଲେ ସିବିଆଇ ତଦନ୍ତ କରାଯିବା ନେଇ ଲୋକେ ଦାବି ରଖୁଥିବା ଦେଖିବାକୁ ମିଳୁଛି।

'ହକି ଦେଇଛି ପରିଚୟ'

ଅମିତ ରୋହିଦାସ ଏବେ ଭାରତୀୟ ହକିର ଏକ ପରିଚିତ ନାମ। ସୁନ୍ଦରଗଡ଼ ଜିଲା ସଉନାମୁରା ଗ୍ରାମର ଗୋଲାପ ଏବଂ ଗୋପାଳ ରୋହିଦାସଙ୍କ ପୁତ୍ର ଅମିତ ଅଲିମ୍ପିକ୍ସ ଖେଳିବା ପାଇଁ ଟୋକିଓରେ ପହଞ୍ଚି ସାରିଛନ୍ତି। କ୍ରୀଡ଼ା ମହାକୁମ୍ଭରେ ପଦାର୍ପଣ କରିବାକୁ ଯାଉଛନ୍ତି ଏହି ଓଡ଼ିଆ ଡିଫେଣ୍ଡର। ଏସିଆ କପ୍‌ରେ ସ୍ୱର୍ଣ୍ଣ, ରୌପ୍ୟ, ଚାମ୍ପିୟନ୍ସ ଟ୍ରଫିରେ ରୌପ୍ୟ, ଏସିଆନ ଗେମ୍ସ ଓ ହକି ୱାର୍ଲ୍ଡ ଲିଗ୍‌ରେ ବ୍ରୋଞ୍ଜ ପଦକ ଜିତି ସାରିଥିବା ଅମିତଙ୍କର ଅଲିମ୍ପିକ୍ସ ଖେଳିବା ସ୍ୱପ୍ନ ସାକାର ହେବାକୁ ଯାଉଛି। ଟୋକିଓରେ ପୋଡିୟମ ମଣ୍ଡନ ମୁଖ୍ୟ ଲକ୍ଷ୍ୟ ବୋଲି ଏକ ସାକ୍ଷାତ୍‌କାର ଅବସରରେ ପ୍ରକାଶ କରିଛନ୍ତି ଭାରତୀୟ ଦଳର ଏହି ନିର୍ଭରଯୋଗ୍ୟ ଡିଫେଣ୍ଡର।

ଧରିତ୍ରୀ ଆଳାପ

ଅମିତ ରୋହିଦାସ

ପ୍ରଥମଥର ପାଇଁ ଅଲିମ୍ପିକ୍ସରେ ଖେଳିବାକୁ ଯାଉଛନ୍ତି, କ'ଣ ଆକାଂକ୍ଷା ରହିଛି ?

❖ ଅଲିମ୍ପିକ୍ସ ଖେଳିବାରେ ସମସ୍ତଙ୍କର ଇଚ୍ଛା ଥାଏ। ମୋର ମଧ୍ୟ ଥିଲା। ତାହା ଏବେ ସାକାର ହେବାକୁ ଯାଉଛି। ଏଥିପାଇଁ ଗତ ୧୨-୧୩ ବର୍ଷ ଧରି କଠିନ ପରିଶ୍ରମ କରି ଆସିଛି, ଏହାର ମୂଲ୍ୟ ମିଳିଛି। ୨୦୧୨ ଲଣ୍ଡନ ଏବଂ ୨୦୧୬ ରିଓ ଅଲିମ୍ପିକ୍ସ ଖେଳିପାରି ନ ଥିଲି। ଏଥର ସୁଯୋଗ ମିଳିଛି, ଏଥିପାଇଁ ମନ ବହୁତ ଖୁସି ଅଛି।

ଜୁଲାଇ ୨୪ରେ ଭାରତ ପ୍ରଥମ ମ୍ୟାଚ ଖେଳିବା ଅଭ୍ୟାସ ସମୟରେ କେଉଁ କଥାକୁ ଅଧିକ ଗୁରୁତ୍ୱ ଦିଆଯାଉଛି ?

❖ ଦୀର୍ଘଦିନଧରି ବେଙ୍ଗାଲୁରୁରେ କ୍ୟାମ୍ପ ଚାଲିଥିଲା। ସେଠାରେ ସକାଳେ ଏବଂ ସନ୍ଧ୍ୟାରେ କୋଚ୍ ଗ୍ରାହାମ ରିଡ୍‌ଙ୍କ ପ୍ରତ୍ୟକ୍ଷ ତତ୍ତ୍ୱାବଧାନରେ ଅଭ୍ୟାସକୁ ଜୋରଦାର କରାଯାଇଥିଲା। ସମସ୍ତେ କିପରି ନିଜ ନିଜ ପୋଜିଶନରେ ଶ୍ରେଷ୍ଠ ପ୍ରଦର୍ଶନ କରିପାରିବେ ତା' ଉପରେ ଗୁରୁତ୍ୱ ଦିଆଯାଉଛି।

ଭାରତର ସମ୍ଭାବନାକୁ କିପରି ଦେଖୁଛନ୍ତି ?

❖ ଅଲିମ୍ପିକ୍ସରେ ଆମେ ଆର୍ଜେଣ୍ଟିନା, ଅଷ୍ଟ୍ରେଲିଆ, ଜାପାନ, ନ୍ୟୁଜିଲାଣ୍ଡ ଓ ସ୍ପେନ୍ ସହିତ ଗ୍ରୁପ୍‌'ଏ'ରେ ରହିଛୁ। ଗ୍ରୁପ୍ 'ବି'ରେ ବେଲ୍‌ଜିୟମ, କାନାଡ଼ା, ଜର୍ମାନୀ, ଗ୍ରେଟ୍ ବ୍ରିଟେନ, ନେଦରଲାଣ୍ଡ, ଦକ୍ଷିଣ ଆଫ୍ରିକା ରହିଛି। ପ୍ରତି ଗ୍ରୁପ୍‌ର ଶ୍ରେଷ୍ଠ ୪ ଦଳ କ୍ୱାର୍ଟର ଫାଇନାଲ ଖେଳିବ। ଅଲିମ୍ପିକ୍ସକୁ ଯୋଗ୍ୟତା ଅର୍ଜନ କରିଥିବା ସବୁ ଦଳ ଶକ୍ତିଶାଳୀ। କୌଣସି ଦଳକୁ ହାଲୁକାଭାବେ ନେଇ ହେବନି। ତେବେ ଆମେ ଭଲ ସ୍ଥିତିରେ ରହିବୁ ବୋଲି ଦୃଢ଼ ଆଶାୟୀ ରହିଛୁ। ପୋଡିୟମ ମଣ୍ଡନ ଆମର ମୁଖ୍ୟ ଲକ୍ଷ୍ୟ ରହିବ।

କୋଚ୍ ଗ୍ରାହାମ ରିଡ୍‌ଙ୍କର ସ୍ୱତନ୍ତ୍ର ବାର୍ତ୍ତା ?

❖ ଯିଏ ଯେଉଁ ପୋଜିଶନରେ ଖେଳୁଛନ୍ତି ଯେପରି ଶ୍ରେଷ୍ଠ ଦେଇ ପାରିବେ କୋଚ୍ ତା' ଉପରେ ଗୁରୁତ୍ୱ ଦେଉଛନ୍ତି। ଏହା ହେଲେ ଦଳଗତ ପ୍ରଦର୍ଶନ ଭଲ ରହିପାରିବ। ସେ ଯେଉଁ ରଣନୀତି କରୁଛନ୍ତି ତାକୁ କିପରି ପଡ଼ିଆରେ କାର୍ଯ୍ୟରେ ପରିଣତ କରାଯାଇପାରିବ ଆମେ ତା ଉପରେ ଗୁରୁତ୍ୱ ଦେଉଛୁ।

ଏବେ ଆପଣଙ୍କର ମୁଖ୍ୟ ଫୋକସ୍ କ'ଣ ?

❖ ମୁଁ ଜଣେ ଡିଫେଣ୍ଡର, ଏହି ବିଭାଗରେ ମୁଁ କିପରି ପ୍ରଭାବୀ ପ୍ରଦର୍ଶନ କରିବି ତା' ଉପରେ ଫୋକସ୍ କରୁଛି। ସବୁ ଖେଳାଳି ନିଜ ପୋଜିଶନରେ ଶ୍ରେଷ୍ଠ ଦେଇପାରିଲେ ପରୋକ୍ଷରେ ତାହା ଦଳକୁ ସାହାଯ୍ୟ କରିବ ଏବଂ ଫଳାଫଳରେ ରୂପାନ୍ତରିତ ହୋଇପାରିବ।

ରାଜ୍ୟ ସରକାର ହକି ପାଇଁ ଅନେକ ପଦକ୍ଷେପ ନେଇଛନ୍ତି। ଆଉ କ'ଣ ଆବଶ୍ୟକ ଅଛି ?

❖ କିଛି ବର୍ଷ ପୂର୍ବରୁ ରାଜ୍ୟରେ ହକି ଭିତ୍ତିଭୂମି ସେମିତି କିଛି ଭଲ ନ ଥିଲା। ଏବେ ଆମ ନିକଟରେ ବିଶ୍ୱସ୍ତରୀୟ ଭିତ୍ତିଭୂମି ଉପଲବ୍ଧ ଅଛି। ରାଜ୍ୟରେ ଚାମ୍ପିୟନ୍ସ ଟ୍ରଫିଠାରୁ ଆରମ୍ଭ କରି ହକି ବିଶ୍ୱକପ୍, ଏଫ୍‌ଆଇଏଚ୍ ପ୍ରୋ ଲିଗ୍, ଅଲିମ୍ପିକ୍ କ୍ୱାଲିଫାୟର୍ସ ଆଦି ଅନେକ ବଡ଼ ଟୁର୍ନାମେଣ୍ଟ ସମ୍ଭବ ହୋଇ ପାରିଛି। ସରକାରଙ୍କ ଇଚ୍ଛାଶକ୍ତି ଯୋଗୁ ଓଡ଼ିଶା ଦ୍ୱିତୀୟ ଥର ପାଇଁ ବିଶ୍ୱକପ୍ ଆୟୋଜନ କରିବାକୁ ଯାଉଛି। ମୁଁ ଭାବୁଛି ସବୁକିଛି ଠିକ୍ ଚାଲିଛି, ଆଗକୁ ଓଡ଼ିଶାରେ ହକି ପାଇଁ ଭିତ୍ତିଭୂମି ଆହୁରି ସୁଦୃଢ଼ ହେବ।

ଓଡ଼ିଶାର ପ୍ରଥମ ଅଣଆଦିବାସୀ ଖେଳାଳି ଭାବେ ଅଲିମ୍ପିକ୍ସରେ ପଦାର୍ପଣ କରିବାକୁ ଯାଉଛନ୍ତି?

❖ ହଁ ତାହା ସତ, ମାତ୍ର ହଷ୍ଟେଲ ହେଉ କି ବାହାରେ ମୁଁ ମୋ କ୍ୟାରିୟର ଆରମ୍ଭରୁ ଏ ପର୍ଯ୍ୟନ୍ତ ରାଜ୍ୟରେ ଆଦିବାସୀ ଖେଳାଳିଙ୍କ ସହିତ ହିଁ ଖେଳି ଆସିଛି। ଦିଲୀପ ତିର୍କୀଙ୍କଠାରୁ ଆରମ୍ଭ କରି ଅନେକ କିମ୍ବଦନ୍ତୀ ଖେଳାଳି ଆମ ରାଜ୍ୟରୁ ପ୍ରତିନିଧିତ୍ୱ କରିଛନ୍ତି। ସେମାନଙ୍କଠାରୁ ମୁଁ ଖେଳ ଶିଖିଛି। ତେଣୁ ସେମାନଙ୍କ ନିକଟରେ ମୁଁ କୃତଜ୍ଞ।

ଜୁନିୟର ସ୍ତରରେ କେଉଁ ପ୍ରଦର୍ଶନ ଆପଣଙ୍କୁ ସିନିୟର ଡେବ୍ୟୁ କରାଇଥିଲା?

❖ ୨୦୦୯ରୁ ଜୁନିୟର ସ୍ତରରେ ଖେଳି ଆସିଥିଲି। ସେହିବର୍ଷ ମ୍ୟାନ୍‌ମାରରେ ଅନୁଷ୍ଠିତ ୧୮ ବର୍ଷରୁ କମ୍ ଏସିଆ କପ୍‌ରେ ଭଲ ଖେଳିଥିଲି। ୬ ଗୋଲ ସ୍କୋର କରିଥିବାରୁ ପ୍ଲେୟର ଅଫ୍ ଦି ଟୁର୍ନାମେଣ୍ଟ ହୋଇଥିଲି। ୨୦୧୨ରେ ମାଲେସିଆରେ ଅନୁଷ୍ଠିତ ଜୁନିୟର ଏସିଆ କପ୍‌ରେ ମୁଁ ବ୍ରୋଞ୍ଜ ପଦକ ବିଜୟୀ ଦଳର ସଦସ୍ୟ ଥିଲି। ମୋତେ ଯେତେବେଳେ ଯେଉଁ ଟୁର୍ନାମେଣ୍ଟରେ ସୁଯୋଗ ମିଳିଥିଲା ସବୁଥିରେ ଶ୍ରେଷ୍ଠ ଦେବାକୁ ଚେଷ୍ଟା କରିଥିଲି। ତା'ର ଫଳ ମୋତେ ମିଳିଥିଲା। ୨୦୧୩ରେ ସୁଲତାନ ଜୋହର କପ୍ (ଜୁନିୟର) ଟୁର୍ନାମେଣ୍ଟରେ ରୌପ୍ୟ ପଦକ ବିଜୟୀ ଭାରତୀୟ ଦଳର ମୁଁ ସଦସ୍ୟ ଥିଲି। ଏହି ଟୁର୍ନାମେଣ୍ଟ ମୋତେ ସିନିୟର ଦଳରେ ସାମିଲ ହେବାରେ ସହାୟକ ହୋଇଥିଲା। ୨୦୧୩ରେ ମୁଁ ମାଲେସିଆରେ ସୁଲତାନ ଆଜଲାନଶାହ କପ୍‌ରୁ ସିନିୟର ସ୍ତରରେ ଖେଳିବା ଆରମ୍ଭ କରିଥିଲି।

କେଉଁ ଟୁର୍ନାମେଣ୍ଟ ସ୍ମରଣୀୟ ବୋଲି ଭାବୁଛନ୍ତି?

❖ ଅନେକ ଟୁର୍ନାମେଣ୍ଟର ସ୍ମରଣୀୟ ସ୍ମୃତି ରହିଛି। ୨୦୧୭ରେ ବାଂଲାଦେଶରେ ଅନୁଷ୍ଠିତ ଏସିଆ କପ୍‌ରେ ଆମେ ଚାମ୍ପିୟନ ହୋଇଥିଲୁ। ୨୦୧୮ରେ ନେଦରଲାଣ୍ଡରେ ଅନୁଷ୍ଠିତ ହକି ଚାମ୍ପିୟନ୍ସ ଟ୍ରଫିରେ ରୌପ୍ୟ ପଦକ ହାସଲ କରିଥିଲୁ। ୨୦୧୯ରେ କଳିଙ୍ଗ ଷ୍ଟାଡିୟମରେ ଅନୁଷ୍ଠିତ ଏଫ୍‌ଆଇଏଚ୍ ହକି ସିରିଜ ଫାଇନାଲରେ ଚାମ୍ପିୟନ ହେବା ଆଦି ସ୍ମରଣୀୟ ହୋଇ ରହିଛି।

ହକି ଇଣ୍ଡିଆ ଲିଗ୍ କେତେ ସହାୟକ ହୋଇଛି ?

❖ ହକିକୁ କ୍ୟାରିୟର କରୁଥିବା ସବୁ ଖେଳାଳିଙ୍କ ପାଇଁ ହକି ଇଣ୍ଡିଆ ଲିଗ୍ ଏକ ବଡ଼ ପ୍ଲାଟ୍‌ଫର୍ମ। ଜାତୀୟ ଦଳରେ ସ୍ଥାନ ପାଇପାରୁ ନ ଥିବା ଅନେକ ଖେଳାଳି ଏହି ଲିଗ୍ ଦ୍ୱାରା ହିଁ ଉପକୃତ ହୋଇଛନ୍ତି ଏବଂ ନିଜ ଦକ୍ଷତା ଦେଖାଇବାର ସୁଯୋଗ ପାଇଛନ୍ତି। ବ୍ୟକ୍ତିଗତ ଭାବେ ଏହା ମୋ ପାଇଁ ବହୁତ ସୁଯୋଗ ଆଣିଛି। ମୁଁ ପ୍ରଥମ ୩ ବର୍ଷ ରାଞ୍ଚି ରାଇନୋଜ ଦଳରେ ଖେଳିବା ପରେ ଭୁବନେଶ୍ୱରଭିତ୍ତିକ ଦଳ କଳିଙ୍ଗ ଲାନ୍ସର୍ସ ପକ୍ଷରୁ ୨ ବର୍ଷ ଖେଳିଛି। ଏହି ଲିଗ୍‌ରେ ବିଦେଶୀ ଖେଳାଳିମାନେ ସାମିଲ ଥିବାରୁ ଫାଇଦା ମିଳିଥାଏ। ସେମାନଙ୍କ ଟେକ୍ନିକ, ଖେଳିବା ଶୈଳୀରୁ ଅନେକ କିଛି ଶିଖିବାକୁ ମିଳିଥାଏ। ଯାହାକି ଆବଶ୍ୟକ ସମୟରେ ବହୁତ କାମ ଦେଇଥାଏ।

ହକିକୁ ନେଇ ଭବିଷ୍ୟତ ଲକ୍ଷ୍ୟ?

❖ ମୁଁ ପିଲାଟି ଦିନରୁ ହକିକୁ ନେଇ ବଞ୍ଚିଛି। ହକି ମୋତେ ସ୍ୱତନ୍ତ୍ର ପରିଚୟ ଦେଇଛି। ତେଣୁ ହକିକୁ ବାଦ୍ ଦେଇ ମୁଁ ଆଉ କିଛି ପରିକଳ୍ପନା କରିପାରୁନାହିଁ। ଯେତେଦିନ ସମ୍ଭବ ହକି ସହିତ ଜଡ଼ିତ ହୋଇ ରହିବା ମୋର ଇଚ୍ଛା। ଏଥିପାଇଁ ମୁଁ ମୋ ପରିବାର ଓ ସମସ୍ତ କୋଚ୍‌ଙ୍କୁ ଅନେକ ଶ୍ରେୟ ଦେବି। ସେମାନଙ୍କ ସମର୍ଥନ ବିନା ମୁଁକିଛି କରିପାରି ନ ଥାନ୍ତି।

ଜୀବନସାଥୀ ସମ୍ପର୍କରେ ପଦେ ?

❖ ସେମିତି କିଛି ଏ ପର୍ଯ୍ୟନ୍ତ ଭାବିନାହିଁ। ମୋର କେହି ଗର୍ଲଫ୍ରେଣ୍ଡ ନାହାନ୍ତି। ସେ ସବୁ କଥା ବୁଝିବା ପାଇଁ ମୋ ଘର ପରିବାର ଅଛନ୍ତି। ମୁଁ ଏବେ କେବଳ ଖେଳ କଥା ଚିନ୍ତା କରୁଛି।

ଆପଣଙ୍କର ଆଦର୍ଶ ଖେଳାଳି ?

❖ ପଦ୍ମଶ୍ରୀ ଦିଲୀପ ତିର୍କୀ ହେଉଛନ୍ତି ମୋର ଆଦର୍ଶ ଖେଳାଳି। ତାଙ୍କ ବଲ୍ କ୍ଲିୟରାନ୍ସ, ଟ୍ୟାକ୍‌ଲିଂ, ହିଟିଂ କରିବାର ଦକ୍ଷତାରେ ମୁଁ ବହୁତ ପ୍ରଭାବିତ। ସେ ବହୁତ ଶାନ୍ତ ପ୍ରକୃତିର। ସେ ଚତୁରତାର ସହିତ ଗୋଲ ମଧ୍ୟ କରିପାରନ୍ତି। ତାଙ୍କ ବ୍ୟକ୍ତିତ୍ୱ ମୋର ଖୁବ୍ ପସନ୍ଦ। ତାଙ୍କପରି ଖେଳାଳି ହେବାକୁ ମୁଁ ସବୁବେଳେ ଚେଷ୍ଟା କରି ଆସିଛି। ସେ ନିଜ ଜୀବନକାଳରେ ଜଣେ ଡିଫେଣ୍ଡର ଭାବେ ଖେଳିଆସିଥିଲେ, ମୁଁ ମଧ୍ୟ ଡିଫେନ୍ସରେ ଖେଳୁଛି। ତାଙ୍କୁ ଅନୁକରଣ କରି ମୁଁ ଅନେକ କଥା ଶିଖିଛି। ତେବେ ତାଙ୍କ ସହ ଖେଳିପାରି ନ ଥିବାରୁ ମନରେ ଦୁଃଖ ରହିଛି।

–ତପନ ସ୍ୱାଇଁ

'ମୁଁ ତୁମକୁ ଘୃଣା କରେ'

କପ୍ତିପଦା,୨୧।୭(ଡି.ଏନ.ଏ.)

- **ବିଦ୍ୟାଭାରତୀଙ୍କ ହାତଲେଖା ଚିଠିକୁ ନେଇ ଚର୍ଚ୍ଚା**
- **ମନ ଦୁଃଖ ସମୟରେ ଲେଖିଥିଲି, ସେଥିରେ କିଛି ମୂଲ୍ୟ ନାହିଁ: ବିଦ୍ୟା**

ଗଜପତି ଜିଲା ପାରଳାଖେମୁଣ୍ଡି ଏସିଏଫ୍ ସୌମ୍ୟରଞ୍ଜନ ମହାପାତ୍ରଙ୍କ ମୃତ୍ୟୁ ଘଟଣାକୁ ୮ ଦିନ ପୂରିଛି। ପାରଳାଖେମୁଣ୍ଡିରୁ ଭାୟା ବାଲେଶ୍ୱରର ଖଇରା ଓ ମୟୂରଭଞ୍ଜ ଜିଲା କପ୍ତିପଦାର ଗୌଡ଼ଗାଁ ପର୍ଯ୍ୟନ୍ତ ଅଡୁଆ ଖିଅ ଖୋଜି ଚାଲିଛି ପୋଲିସ। ବହୁ ଚର୍ଚ୍ଚିତ ଏହି ମୃତ୍ୟୁ ଘଟଣାର ଯୋରଦାର ତଦନ୍ତ ଚାଲିଥିବା ବେଳେ ପ୍ରତିଦିନ ଚୋଚକ ତଥ୍ୟ ସାମ୍ନାକୁ ଆସୁଛି। ପୋଲିସ ଜବତ କରିଥିବା ଦସ୍ତାବିଜ୍ ମଧ୍ୟରୁ ସୌମ୍ୟରଞ୍ଜନଙ୍କ ସ୍ତ୍ରୀ ବିଦ୍ୟାଭାରତୀଙ୍କ ଏକ ହାତ ଲେଖା ଚିଠିକୁ ନେଇ ଏବେ ଚର୍ଚ୍ଚା ଜୋର ଧରିଛି। ଉକ୍ତ ଚିଠିରେ 'ଏହି ପୃଥିବୀରେ ମୁଁ ତୁମକୁ ସବୁଠୁ ଅଧିକ ଘୃଣା କରେ, ମୋ ନାଁକୁ ଏହି ଲୋକ ନାଁରେ ଯୋଡ଼ିବାକୁ ମୋତେ ଖରାପ ଲାଗୁଛି। କେମିତି ଆଉ ୩ ଦିନ କଟିବ। ୧୨ରୁ ୧୫ ତାରିଖ ପରେ ଶାନ୍ତି ମିଳିବ' ବୋଲି ଉଲ୍ଲେଖ ରହିଛି। ଯାହାକୁ ନେଇ ସନ୍ଦେହ ଘନେଇବାରେ ଲାଗିଛି। ତେବେ ସୌମ୍ୟଙ୍କ ସହ ଝଗଡ଼ା ଯୋଗୁ ମନ ଦୁଃଖ ସମୟରେ ସେ ଏହି ଚିଠି ଲେଖିଥିଲେ ଓ ଯାହାର କିଛି ମୂଲ୍ୟନାହିଁ ବୋଲି ବିଦ୍ୟା କହିଛନ୍ତି।

ପାରଳାଖେମୁଣ୍ଡି ସ୍ଥିତ ସୌମ୍ୟଙ୍କ ସରକାରୀ କ୍ୱାର୍ଟର୍ସରୁ ଜବତ ହୋଇଥିବା ଏହି ଚିଠିରେ ଆହୁରି ମଧ୍ୟ ଲେଖା ହୋଇଛି, ହେ ପ୍ରଭୁ ସବୁ ଭୁଲ୍ କ୍ଷମାକର। ମୋ ଜୀବନକୁ ନଷ୍ଟ କରନାହିଁ। ମୁଁ କାହାର କିଛି ଦୋଷ କରିନାହିଁ। ଗୋଟିଏ ଭୁଲ ନିଷ୍ପତ୍ତି କେମିତି ଜୀବନକୁ ନଷ୍ଟ କରିଦିଏ। ପ୍ଲିଜ୍ ମୋତେ କ୍ଷମା କରିଦିଅ। ଜୀବନ ସାରା ପାଇଁ କଷ୍ଟ ଦେଖିପାରିବି ନାହିଁ। ତେବେ ବିଦ୍ୟାଭାରତୀ କାହା ଉଦ୍ଦେଶ୍ୟରେ ଏହି ଚିଠି ଲେଖିଥିଲେ ତାହା ସନ୍ଦେହ ଘେରରେ ଥିବା ବେଳେ ଏହି ଚିଠିରୁ ସୌମ୍ୟଙ୍କ ମୃତ୍ୟୁର ରହସ୍ୟ ଜଣାପଡ଼ିବ ବୋଲି କୁହାଯାଉଛି। ଉଲ୍ଲେଖଯୋଗ୍ୟ ଯେ, ଗତ ୧୨ ତାରିଖରେ ସୌମ୍ୟରଞ୍ଜନ ତାଙ୍କ ସରକାରୀ ବାସଭବନରେ ପୋଡ଼ି ହୋଇ ଗୁରୁତର ହୋଇ ପଡ଼ିଥିଲେ। ପରଦିନ ଚିକିତ୍ସାଧିନ ଅବସ୍ଥାରେ ତାଙ୍କର ମୃତ୍ୟୁ ଘଟିଥିଲା। ତେବେ ଜବତ ହାତଲେଖା ଚିଠିରେ ୧୨ରୁ ୧୫ ତାରିଖ ପରେ ଶାନ୍ତିରେ ରହିବି ବୋଲି ଯାହା ଉଲ୍ଲେଖ ରହିଛି ତାହାକୁ ନେଇ ପ୍ରଶ୍ନବାଚୀ ସୃଷ୍ଟି ହୋଇଛି।

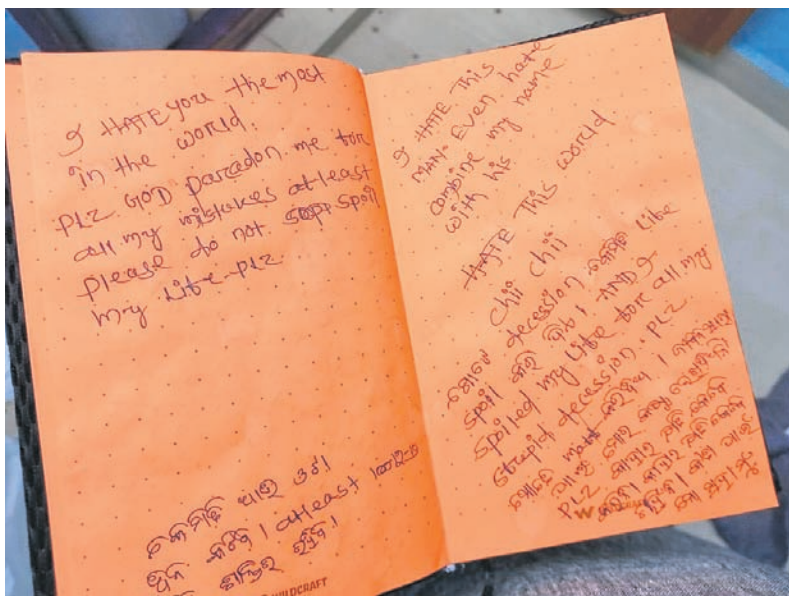

ମୃତ ଏସିଏଫ୍ ସୌମ୍ୟରଞ୍ଜନଙ୍କ ସ୍ତ୍ରୀ ବିଦ୍ୟାଭାରତୀ ଲେଖିଥିବା ଚିଠି।

ଡିଏଫ୍‌ଓ, ଗୁରାଣ୍ଡି ଓଆଇସି ହେବେ ଜେରା

ପାରଳାଖେମୁଣ୍ଡି,୨୧।୭(ଡି.ଏନ୍.ଏ.)

ଏସିଏଫ୍ ମୃତ୍ୟୁ ଘଟଣା

ଗଜପତି ଜିଲା ପାରଳାଖେମୁଣ୍ଡି ସହକାରୀ ବନ ସଂରକ୍ଷକ (ଏସିଏଫ୍) ସୌମ୍ୟରଞ୍ଜନ ମହାପାତ୍ରଙ୍କ ମୃତ୍ୟୁ ଘଟଣା ଦିନକୁ ଦିନ ଭିନ୍ନ ମୋଡ଼ ନେବାରେ ଲାଗିଛି। ଘଟଣାର ୯ ଦିନ ପରେ ବି ମୃତ୍ୟୁ ରହସ୍ୟରୁ ପରଦା ହଟୁନି। ସୌମ୍ୟଙ୍କ ଶରୀରର ୯୦ ପ୍ରତିଶତ ପୋଡ଼ି ଯାଇଥିଲେ ମଧ୍ୟ ମେଡିକାଲ ନେବା ବେଳେ ଡିଏଫ୍‌ଓଙ୍କ କାର୍ଯ୍ୟାଳୟଠାରେ ଆମ୍ବୁଲାନ୍ସକୁ ଅଟକା ଯାଇଥିଲା। ଏହି ଘଟଣାରେ ତଦନ୍ତ ପରିସରକୁ ଆସୁଛନ୍ତି ଗୁରାଣ୍ଡି ଥାନା ଓଆଇସି ମମତା ପଣ୍ଡା ଓ ଡିଏଫ୍‌ଓ ସଂଗ୍ରାମ କେଶରୀ ବେହେରା। ଠିକ୍ ସମୟରେ ଉଭୟଙ୍କୁ ପଚରାଉଚରା କରାଯିବ ବୋଲି ଗଜପତି ଏସ୍‌ପି ତପନ କୁମାର ପଟ୍ଟନାୟକ କହିଛନ୍ତି।

ଅନ୍ୟପକ୍ଷରେ ତଦନ୍ତରେ ପୋଲିସକୁ ସହଯୋଗ କରିବା ପାଇଁ କ୍ରାଇମବ୍ରାଞ୍ଚର ୩ ଜଣିଆ ଟିମ୍ ମଙ୍ଗଳବାର ପାରଳାଖେମୁଣ୍ଡିକୁ ଆସିଛି। ଏହି ଟିମ୍‌ରେ ଜଣେ ସାଇବର ଏକ୍ସପର୍ଟ ମଧ୍ୟ ଅଛନ୍ତି। କ୍ରାଇମ୍‌ବ୍ରାଞ୍ଚ ଟିମ୍ ବୁଧବାର ଏସ୍‌ପିଙ୍କ ସହ ଘଟଣା ଦିନଠାରୁ ଏ ପର୍ଯ୍ୟନ୍ତ ପୋଲିସ ତଦନ୍ତରେ କେଉଁ କେଉଁ ଦିଗକୁ ଅନୁଧ୍ୟାନ କରିଛି, ବର୍ତ୍ତମାନ ସୁଦ୍ଧା କ'ଣ ତଥ୍ୟ ସଂଗ୍ରହ କରାଯାଇଛି ଏବଂ ଆଗକୁ ତଦନ୍ତ କେଉଁ ଦିଗକୁ ଯିବ ସେ ନେଇ ଆଲୋଚନା କରିଛନ୍ତି। ସେପଟେ ବାଲେଶ୍ୱର ଜିଲା ଖଇରାରେ ସୌମ୍ୟଙ୍କ ପରିବାର ସଦସ୍ୟ ଓ ମୟୂରଭଞ୍ଜ ଜିଲା କପ୍ତିପଦା ଥାନା ଅନ୍ତର୍ଗତ ଗୌଡ଼ଗାଁରେ ନିଜ ବାପଘରେ ଥିବା ସୌମ୍ୟଙ୍କ ସ୍ତ୍ରୀ ବିଦ୍ୟାଭାରତୀଙ୍କୁ ଦୁଇ ଦିନ ଧରି ଜେରା କରିବା ପରେ ବୁଧବାର ଟିମ୍ ସହ ଫେରିଛନ୍ତି ପାରଳାଖେମୁଣ୍ଡି ଥାନ

ତୁମେ ଯେଉଁ ଊର୍ଦ୍ଧ୍ୱ ଆଧ୍ୟାତ୍ମିକ ସ୍ତରକୁ ଯିବାକୁ ଚାହୁଁଛ–ସେଠାରେ ପହଞ୍ଚି ପାରିବା ବିଷୟରେ ତୁମେ ସମ୍ପୂର୍ଣ୍ଣ ନିଶ୍ଚିତ ହେବା ପୂର୍ବରୁ ତୁମ ଭିତରେ ବିଚାର ବୁଦ୍ଧିକୁ ଅବଶ୍ୟ ସଜାଗ ଓ ସକ୍ରିୟ ରଖିବ। ତା'ହେଲେ ଯାଇ ତୁମେ ପଥଚ୍ୟୁତ ବା ପଦସ୍ଖଳନ ହୋଇଯିବାର ଆଶଙ୍କାରୁ ନିଜକୁ ରକ୍ଷା କରିପାରିବ। –ଶ୍ରୀମା

ଶାନ୍ତି ପ୍ରତିଷ୍ଠାର ଦାୟିତ୍ୱ

ଜୁଆନ ମାନ୍ୟୁଏଲ ସାଣ୍ଟୋସ

ଇଂଲିଶ କବି ଜନ୍ ମିଲ୍‌ଟନ ତାଙ୍କ 'ପାରାଡାଇଜ୍ ଲଷ୍ଟ' କବିତାରେ ଏକ ସଶସ୍ତ୍ର ଯୁଦ୍ଧର ଅବସାନ ଘଟାଇ ସ୍ଥାୟୀ ଶାନ୍ତି ପ୍ରତିଷ୍ଠା କରିବା ଲାଗି ଆବଶ୍ୟକ ସଂଗ୍ରାମର ମୌଳିକ ସତ୍ୟକୁ ପ୍ରକାଶ କରିଛନ୍ତି। ତାଙ୍କ ମତରେ– ଯିଏ ବଳ ପ୍ରୟୋଗ କରି ବିଜୟ ଲାଭ କରିଛି ବୋଲି ଭାବିବ ସେ ତା'ଶତ୍ରୁକୁ ଅଧା ଜିତିଛି ବୋଲି ବୁଝିବାକୁ ପଡ଼ିବ। ଏହା ସୂଚାଉଛି କି ସମସ୍ୟା ଉପରେ ବିଜୟ ପ୍ରାପ୍ତ କରିବାକୁ ହେଲେ କେବଳ ବଳ ପ୍ରୟୋଗ ନୁହେଁ, ବରଂ ଆମକୁ ସୁଚିନ୍ତିତ ରଣକୌଶଳ ସହ ଆଗେଇବାକୁ ହେବ। ମୋ ବିଚାରରେ ଏହି ଅନ୍ତର୍ଦୃଷ୍ଟି କଲମ୍ବିଆର ଦୀର୍ଘଦିନର ଅତି ଭୟଙ୍କର ଗୃହଯୁଦ୍ଧର ଅବସାନ ପାଇଁ ନକ୍ସା ପ୍ରସ୍ତୁତ କରିବାରେ ଅତ୍ୟନ୍ତ ଗୁରୁତ୍ୱପୂର୍ଣ୍ଣ ଥିଲା। ସାମ୍ପ୍ରତିକ ସମୟରେ ଆମେ ସାମ୍ନା କରୁଥିବା ବିଶ୍ୱର ସମସ୍ୟାଗୁଡ଼ିକ ପାଇଁ ଏହାର ମଧ୍ୟ ବହୁ ପ୍ରାସଙ୍ଗିକତା ରହିଛି। ଶାନ୍ତି ପ୍ରତିଷ୍ଠା କରିବା ଲାଗି ଜଣେ ନେତା ଆଶା ଓ ବିଶ୍ୱାସ ବଢ଼ାଇବା ଆବଶ୍ୟକ । ଦୟା,ସାମ୍ୟଭାବ ଆଧାରରେ ଓ ସାଧାରଣ ଲୋକଙ୍କ ମଙ୍ଗଳ ପାଇଁ ଦୂରଦୃଷ୍ଟି ସମ୍ପନ୍ନ ନୀତିଗୁଡ଼ିକୁ ସମର୍ଥନ କରିବା ଉଚିତ। ଏବେ କୋଭିଡ୍–୧୯ ମହାମାରୀ ଉପରେ ବିଜୟ ପ୍ରାପ୍ତ କରିବା ପାଇଁ ଏହା ମଧ୍ୟ ଏକ ମୂଲ୍ୟବାନ ଦୃଷ୍ଟିକୋଣ। ଭବିଷ୍ୟତରେ ଆହୁରି ଅନେକ ସଙ୍କଟ ଓ ବାଧାବିଘ୍ନ ଆସିବ । ଏଣୁ ଏହାକୁ ସାମ୍ନା କରିବା ଭଳି ଏକ ଶକ୍ତ ପୃଥିବୀ ଗଠନ କରିବାରେ ଜନ୍ ମିଲଟନ୍‌ଙ୍କ ଦୃଷ୍ଟିକୋଣର ଆବଶ୍ୟକତା ରହିଛି।

କୋଭିଡ୍ ମହାମାରୀରେ ମାନବଜାତିର ସାମଗ୍ରିକ ଅନୁଭବ ଆମକୁ ସ୍ମରଣ କରାଇ ଦେଇଛି ଜୀବନ କେତେ ମୂଲ୍ୟବାନ, ପୁଣି କେତେ ଦୁର୍ବଳ । ଜୀବନରେ ନିହିତ ନିବିଡ଼ ସମ୍ପର୍କ ଉପରେ ଏହା ମଧ୍ୟ ଜଣାଇଦେଇଛି। ପୃଥିବୀରେ ପ୍ରତ୍ୟେକ ବ୍ୟକ୍ତିର ସ୍ଥିତି କିଭଳି ଆମ ଭାଇ, ଭଉଣୀ ଏବଂ ପଡ଼ୋଶୀ ତଥା ପୂର୍ବଜ ଏବଂ ପରପିଢିଙ୍କ ସହିତ ଦୃଢ ଭାବେ ଯୋଡ଼ି ହୋଇଛି ତାହା ମହାମାରୀ ଆମକୁ ମନେ ପକାଇଦେଇଛି। ମହାମାରୀ ପରେ ଆମେ ସୁଧାର ଆଣି ଆମ ଭବିଷ୍ୟତକୁ ପୁଣି ଗଢ଼ିବାକୁ ଯାଉଛୁ। ଏଥିପାଇଁ ପୂର୍ବରୁ ସଫଳ ହୋଇଥିବା ନେତାମାନଙ୍କଠାରୁ ଆମକୁ ପ୍ରେରଣା ନେବାକୁ ପଡ଼ିବ। ଏହି ପରିପ୍ରେକ୍ଷୀରେ ନେଲ୍‌ସନ ମଣ୍ଡେଲାଙ୍କଠାରୁ ଆଉ ଭଲ ଆଦର୍ଶ ବା ପ୍ରେରଣା କେହି ନାହାନ୍ତି ବୋଲି କୁହାଯାଇପାରେ। ସେ ଥିଲେ ଅସୀମ ସାହସର ଅଧିକାରୀ। ପ୍ରତିବଦ୍ଧତାର ଖାଣ୍ଟି ମଣିଷ। ସେ ଜାତିଗତ ଉତ୍ପୀଡନ ଭଳି ଖରାପ ବ୍ୟବସ୍ଥାକୁ ଦୃଢ ବିରୋଧ କରି ତାଙ୍କ ସମୟରେ ଜଣେ ଶ୍ରେଷ୍ଠ ଶାନ୍ତିପ୍ରତିଷ୍ଠାତା ହୋଇଥିଲେ। ମଣ୍ଡେଲା ପାଖାପାଖି ତିନି ଦଶନ୍ଧି ଧରି ଜେଲ୍‌ରେ ରହି ସ୍ୱାଧୀନତା ପାଇଁ ଲୋକମାନଙ୍କୁ ନେତୃତ୍ୱ ପ୍ରଦାନ କରୁଥିଲେ। ସେ ଦକ୍ଷିଣ ଆଫ୍ରିକାରେ ଏକ ଦୃଢ, ସହନଶୀଳ ତଥା ବହୁଜାତୀୟ ଲୋକତନ୍ତ୍ର ପ୍ରତିଷ୍ଠା କରିଯାଇଛନ୍ତି ଯାହା ଏବେ ଚାଲିଛି। ଭେଦଭାବ ଦୂର କରି ଶାନ୍ତି ପ୍ରତିଷ୍ଠାର ଏହା ହିଁ ଶ୍ରେଷ୍ଠ ନିଦର୍ଶନ।

ମଣ୍ଡେଲାଙ୍କର ବିନମ୍ରତା ଓ ଲୋକତନ୍ତ୍ରରେ ତାଙ୍କର ଦୃଢ ବିଶ୍ୱାସ ହିଁ ତାଙ୍କୁ ଆଧୁନିକ ଦକ୍ଷିଣ ଆଫ୍ରିକାର ଭିତ୍ତି ସ୍ଥାପନ କରିବାରେ ସହାୟକ ହୋଇଥିଲା। ତାଙ୍କର ଏହି ସବୁ ଗୁଣକୁ ମଧ୍ୟ ବିଶ୍ୱ ଗଭୀର ଭାବେ ଅନୁଭବ କରିଛି। କାରଣ ଉପନିବେଶବାଦ, ଜାତିବାଦ ଏବଂ ଭେଦଭାବ ବିରୋଧରେ ଅନ୍ତର୍ଜାତୀୟ ସ୍ତରରେ ବିରୋଧକୁ ବ୍ୟାପକ କରିବାରେ ମଣ୍ଡେଲା ଥିଲେ ପୁରଧା। ତାହାକୁ ଦୃଷ୍ଟିରେ ରଖି ସେ ସବୁବେଳେ ଆଫ୍ରିକୀୟ ଜାତୀୟ କଂଗ୍ରେସର ସଂଗ୍ରାମକୁ ବିଶ୍ୱ ଦରବାରରେ ଉପସ୍ଥାପନ କରୁଥିଲେ। ମାନବ ଜାତିର କଲ୍ୟାଣ ଲାଗି ତାଙ୍କ ସଂଗ୍ରାମ ଓ ଘୋଷଣାକୁ ସମର୍ଥନ କରି 'ଦି ଲିଡର' ପ୍ରତିଷ୍ଠା କରାଯାଇଛି। ଏହା ମଣ୍ଡେଲାଙ୍କ ନିଷ୍ପତ୍ତିରେ ହିଁ କରାଯାଇଛି ଯେଉଁଥିରେ ମୁଁ ଏବେ ଜଣେ ସଦସ୍ୟ ଭାବେ ରହିଛି। ଜୁଲାଇ ୨୦୦୭ରେ ଜୋହାନ୍ସବର୍ଗରେ ଉକ୍ତ ସଂସ୍ଥାର ପ୍ରତିଷ୍ଠା ଉପଲକ୍ଷେ ଆୟୋଜିତ ଉତ୍ସବରେ ସେ ତାଙ୍କ ଭାଷଣ ମାଧ୍ୟମରେ ସଦସ୍ୟମାନଙ୍କ ଉପରେ ଗୁରୁଦାୟିତ୍ୱ ଲଦି ଦେଇଥିଲେ। ବହୁମତ ଆଧାରରେ ଏହା କରାଯାଇଥିଲା। ସେ ସେଠାରେ କହିଥିଲେ ଯେ, ଯେଉଁଠି ଭୟ ରାଜୁତି କରୁଛି ସେଠାରେ ସାହସକୁ ସମର୍ଥନ କର, ଯେଉଁଠି ଯୁଦ୍ଧ ଲାଗିଛି ସେଠାରେ ବୁଝାମଣା କର ଏବଂ ଯେଉଁଠି ନିରାଶା ରହିଛି ସେଠାରେ ଆଶା ସଞ୍ଚାର କର। କୋଭିଡ୍ ମହାମାରୀ ଏବଂ ଜଳବାୟୁ ପରିବର୍ତ୍ତନ ଓ ଆଣବିକ ଅସ୍ତ୍ର ଭଳି ବୃହତ୍ ବିପଦକୁ ନଜରରେ ରଖି ମଣ୍ଡେଲାଙ୍କ ଉକ୍ତ ଦୃଷ୍ଟିକୋଣ ପ୍ରତି ପୂର୍ବାପେକ୍ଷା ଆମେ ଏବେ ଅଧିକ ପ୍ରତିବଦ୍ଧତା ପ୍ରକାଶ କରିବା ଦରକାର। ଶୀଘ୍ର ଏହା ଉପରେ ବିଶ୍ୱର ନେତାମାନଙ୍କର ସ୍ପଷ୍ଟ ସ୍ୱୀକୃତି ଆମର ଦରକାର, ଯାହା ବିଭିନ୍ନ ବିଷୟରେ ସାମାଜିକ ସମତାବାଦକୁ ଉତ୍ସାହିତ କରିବା ସହ ସାମ୍ପ୍ରତିକ ସମସ୍ୟା ବିରୋଧରେ ଲଢେଇ କରିବା ଭଳି ନିର୍ଣ୍ଣାୟକ କାର୍ଯ୍ୟ କରିବାକୁ ପଡ଼ିବ। ଏହା ସହ ବିଶ୍ୱର ବିଭିନ୍ନ ରାଷ୍ଟ୍ର ଏକାଠି ହୋଇ କାର୍ଯ୍ୟ କରିବେ ବା ବହୁପକ୍ଷବାଦକୁ ଉଜାଗର କରିବାକୁ ହେବ । କିଭଳି ଏହା ହାସଲ କରିହେବ ସେଥିପାଇଁ ତତ୍ପରତା ପ୍ରକାଶ କରିବା ଆବଶ୍ୟକ।

ଏହି ଲକ୍ଷ୍ୟପ୍ରାପ୍ତି ପାଇଁ ସାମଗ୍ରିକ ସହଯୋଗ ଏବଂ ବିଶ୍ୱାସର ଭାବନା ହିଁ ଲୋଡା। କିନ୍ତୁ ମାର୍ଚ୍ଚ ୨୦୨୦ରେ କୋଭିଡ୍ ମହାମାରୀ ସମୟରେ ବିଶ୍ୱସ୍ତରରେ ଯୁଦ୍ଧ ବିରତି ପାଇଁ ଜାତିସଂଘ ମହାସଚିବ ଆଣ୍ଟୋନିଓ ଗୁଟେରେସଙ୍କ ଅନୁରୋଧ ପ୍ରତି ସାମଗ୍ରିକ ପ୍ରତିକ୍ରିୟା ଅତ୍ୟନ୍ତ ନିରାଶାଜନକ ରହିବା ଲକ୍ଷ୍ୟକରାଯାଇଛି। ଏଥିରୁ ଲକ୍ଷ୍ୟଠାରୁ ଦୂରେଇ ରହିବା ଓ ବିଶ୍ୱାସର ଅଭାବ ପ୍ରତିପାଦିତ ହୋଇଥିଲା। ଏହା ସତ ଯେ,ଗୁଟେରେସଙ୍କ ଆହ୍ୱାନ ଅକାଟ୍ୟ ଥିଲା ଓ ଗତବର୍ଷ ଏପ୍ରିଲ ପ୍ରାରମ୍ଭରୁ ୧୧ଟି ଦେଶରେ ଯୁଦ୍ଧରେ ଲିପ୍ତ ପକ୍ଷଗୁଡ଼ିକ ଏହାକୁ ମାନି ନେଇଥିଲେ ବୋଲି ଜାତିସଂଘ ଆକଳନ କରିଥିଲା। କିନ୍ତୁ ଜାତିସଂଘ ସୁରକ୍ଷା ପରିଷଦ ଗୁଟେରେସଙ୍କ ଜରୁରୀ ଅନୁରୋଧ ସମର୍ଥନରେ ଏକ ପ୍ରସ୍ତାବ ପାସ୍ କରିବାକୁ ଆଉ ୩ ମାସରୁ ଅଧିକ ସମୟ ନେଇଗଲା। ଏଣୁ ବହୁ ସଂଘର୍ଷ ବା ଯୁଦ୍ଧ ପୂର୍ବରୁ ଯେମିତି ଚାଲିଥିଲା ୨୦୨୦ରେ ମଧ୍ୟ ସେମିତି ଚାଲିଲା ଓ ଏବେ ବି ତୀବ୍ର ଭାବେ ବଢ଼ିବାରେ ଲାଗିଛି। ଏହାଦ୍ୱାରା ନିରସ୍ତ୍ର ନାଗରିକଙ୍କ ଜୀବନ ଧ୍ୱଂସ ହୋଇଆସୁଛି। ୨୦୨୦ ମଧ୍ୟ ସୁଦ୍ଧା ହିଂସକ ସଂଘର୍ଷ ଯୋଗୁ ପାଖାପାଖି ୮୦ ମିଲିୟନ ଲୋକ ବଳପୂର୍ବକ ବିସ୍ଥାପିତ ହୋଇଥିଲେ । ସଂଘର୍ଷ ଯୋଗୁ ସେହି ବର୍ଷ ଶେଷ ସୁଦ୍ଧା ପ୍ରାୟ ୧୦୦ ମିଲିୟନ ଲୋକ ଗୁରୁତର ଖାଦ୍ୟ ଅସୁରକ୍ଷା ବା ଅଭାବର ସମ୍ମୁଖୀନ ହୋଇଥିଲେ। ଏହି ସଂଖ୍ୟା ୨୦୧୯ରେ ଥିଲା ୭୭ ମିଲିୟନ। ବିଶେଷକରି ଜାତିସଂଘ ସୁରକ୍ଷା ପରିଷଦର ୫ ସ୍ଥାୟୀ ସଦସ୍ୟଙ୍କ ସାମଗ୍ରିକ ବିଫଳତା ଅତ୍ୟନ୍ତ ନିନ୍ଦନୀୟ। ଏହା ମଧ୍ୟ ସେମାନଙ୍କ ଉପରେ ଗୁରୁତର ଅଭିଯୋଗ ଆଣିଛି। କିନ୍ତୁ କେବଳ କୋଭିଡ୍–୧୯ରେ ବିଶ୍ୱର ବହୁ ନେତାଙ୍କ ବିଫଳତାକୁ ଦେଖିଲେ ଆମେ ବି ପରିଷଦର ଅକ୍ଷମତା ବା ଶିଥିଳତାକୁ ବୁଝିପାରିବା। ଏହା ସହ ମହାମାରୀକୁ ରୋକିବାରେ ସମନ୍ୱୟ ଓ ସୂଚନା ପ୍ରଦାନରେ ଅଭାବ, ବିଶ୍ୱ ଅର୍ଥ ବ୍ୟବସ୍ଥାକୁ ସୁରକ୍ଷିତ ରଖିବାରେ ଜି୨୦ର ସହଯୋଗର ଅଭାବ, ଗରିବ ତଥା ନିମ୍ନ ଆୟବର୍ଗର ଦେଶଗୁଡ଼ିକୁ ଆର୍ଥିକ ସହାୟତାରେ ହ୍ରାସ ଏବଂ ଟିକାକରଣରେ ଭେଦଭାବର ନୈତିକ ବିପର୍ଯ୍ୟୟ ପରିଲକ୍ଷିତ ହୋଇଛି। ଆହ୍ୱାନ ଓ ନିରାଶାର ଏହି ଅଭିଯୋଗଗୁଡ଼ିକୁ ବିଚାରକୁ ନେଲେ ଯେ କେହି ନିରାଶାବାଦୀ ହେବା ସହଜ। କିନ୍ତୁ ବିଫଳତାକୁ ଗ୍ରହଣ କରି ଆମେ ଯୁଦ୍ଧର ଯନ୍ତ୍ରଣା ଓ କ୍ଷତି ସହି ନ ଥିବା ସୁବିଧାବାଦୀ ବିଶ୍ୱ ପ୍ରତି କେବଳ ଅନୁଗ୍ରହ ପ୍ରକାଶ କରିବା ହିଁ ସାର ହେବ। କେବଳ ଏତିକି ନୁହେଁ, ଯୁଦ୍ଧ ପୀଡିତଙ୍କ ପ୍ରତି ଏହା ଧୋକା ହେବ। ଏଣୁ ପରିସ୍ଥିତିରେ ସୁଧାର ଲାଗି ଆମର ଆଶା ଓ ବିଶ୍ୱାସ ଏବଂ ପ୍ରତିବଦ୍ଧତା ରହିବା ଆବଶ୍ୟକ।

ମୋ ମତରେ, ମୁଁ ଏଥିପ୍ରତି ଆଶାବାଦୀ। ମୋର ବିଶ୍ୱାସ ବି ଅଛି । ଦୃଢ ନିଶ୍ଚିତ ଯେ, ଆମେ ମହାମାରୀରୁ ଉଦ୍ଧାର ପାଇ ସ୍ଥିତିରେ ସୁଧାର ଆଣିବାରେ ସକ୍ଷମ ହୋଇପାରିବା। ମୋ ଦେଶର ପ୍ରତିଷ୍ଠିତ ଲେଖକ ତଥା ନୋବେଲ ପୁରସ୍କାର ବିଜେତା ଗାବ୍ରିଏଲ ଗ୍ରାସିଆ ମରକ୍ୱେଜଙ୍କ କଥା ଅନୁସାରେ ଏହା ହାସଲ କରିବାକୁ ହେବ। ତାଙ୍କ ମତରେ,ବନ୍ୟା କି ପ୍ଲେଗ୍ ନୁହେଁ, ଦୁର୍ଭିକ୍ଷ କି ମହାପ୍ରଳୟ ନୁହେଁ କିମ୍ବା ଶତାବ୍ଦୀ ଶତାବ୍ଦୀ ଧରି ଚାଲିଆସୁଥିବା ଚିରକାଳିକ ଯୁଦ୍ଧ ମୃତ୍ୟୁ ଉପରେ ଜୀବନର ଲଗାତର ଶ୍ରେଷ୍ଠତାପଣକୁ ପରାସ୍ତ କରିବାକୁ ସକ୍ଷମ ହୋଇପାରିନାହିଁ। ଏହି ଭାବନାରେ ଶାନ୍ତି ପ୍ରତିଷ୍ଠାର କାର୍ଯ୍ୟ ବା ଦାୟିତ୍ୱରେ ଆମେ ସଫଳତା ହାସଲ କରିବା ଆବଶ୍ୟକ।

ନୋବେଲ ଶାନ୍ତି ପୁରସ୍କାର ବିଜେତା ତଥା କଲମ୍ବିଆର ପୂର୍ବତନ ରାଷ୍ଟ୍ରପତି

ଝିଅଟିଏ ଅଛି ତ...

ଛନ୍ଦା ମିଶ୍ର

ସମୟ ବଦଳୁଛି। ବଦଳୁଛି ଲୋକଙ୍କ ମାନସିକତା। ଏଇ କିଛିଦିନ ତଳେ ଦେଖା ହେଲା ପରିଚିତା ଜଣେ ମାଉସୀଙ୍କ ସହ। ତାଙ୍କ ପୁଅ ଝିଅ ସମସ୍ତେ ଉଚ୍ଚ ଶିକ୍ଷିତ ଏବଂ ପ୍ରତିଷ୍ଠିତ। ତେବେ ତାଙ୍କ ମନରେ ଗୋଟିଏ ଧାରଣା ବସା ବାନ୍ଧିଛି ଯେ, ବୋହୂମାନେ ଆସିଲା ପରେ, ପୁଅମାନେ ବାପା ମା'ଙ୍କ ପ୍ରତି ହୋଇଛନ୍ତି ବିମୁଖ। ଅପରପକ୍ଷେ ଝିଅମାନଙ୍କୁ, ମାଉସୀ ଦେଇଥିବା ଶିକ୍ଷା ଯୋଗୁ ସେମାନେ ନିଜ ଶାଶୁ ଘର ସହ ବାପ ଘର ପ୍ରତି ମଧ୍ୟ ବେଶ୍ ଯତ୍ନବାନ। ସୁବିଧା ଅସୁବିଧା କଥା ତ ଅଲଗା, ଏମିତିରେ ନିତି ଟିକେ ଆମ ଭଲ ମନ୍ଦ ନ ବୁଝିଲେ ଝିଅମାନଙ୍କର ଭାତ ହଜମ ହୁଏନା। ଆଉ ପୁଅ, ତାଙ୍କୁ ତ ଆମ ପାଇଁ ଫୁରୁସତ ନ ଥାଏ। ବୁଝିଲୁ ମା, ଏମାନେ ମୋର ଝିଅ ନୁହନ୍ତି ବରଂ ପୁଅଠାରୁ ବଳକା।''

ଝିଅମାନଙ୍କୁ ନେଇ ମାନସିକତା ଏବେ ବଦଳିଛି। ରକ୍ଷଣଶୀଳ ଲୋକେ, ଝିଅକୁ ପର ଘରି, ପର ଗୋତ୍ରୀ, ତଥା ଝିଅ ଘରେ ପାଣି ଟୋପାଏ ପିଇବାକୁ ପାପ ବୋଲି ଭାବୁଥିଲେ, କିନ୍ତୁ ବର୍ତ୍ତମାନ ଝିଅ ପାଇଁ କ୍ୱାଇଁଟିଏ ଘରକୁ ଆଣି ଆସିଲେ ଝିଅଟି ଆମର ଘରେ ରହିବ ଓ ଆମ ବୃଦ୍ଧାବସ୍ଥାଟି ଆନନ୍ଦରେ କଟିବ ବୋଲି ଲୋକେ ଚିନ୍ତା କଲେଣି। ଝିଅଙ୍କୁ ଆଗେ ଶ୍ମଶାନ ଯିବାରେ ବାରଣ ଥିଲା, ଏବେ ସେମାନେ ମୁଖାଗ୍ନି ଦେଲେଣି ଏବଂ ଆଶ୍ଚର୍ଯ୍ୟର କଥା ହେଉଛି ଯେ ଏବେ ପୋଷ୍ୟ ସନ୍ତାନ ଗ୍ରହଣ କରିବା ଦମ୍ପତିମାନେ ଝିଅଟିଏ ପୋଷ୍ୟ ଭାବେ ଗ୍ରହଣ କରିବାକୁ ହେଉଛନ୍ତି ଆଗଭର, ଭବିଷ୍ୟତ ପାଇଁ ଝିଅକୁ ମଣୁଛନ୍ତି ନିରାପଦ।

ମୋର ପରିଚିତ ଜଣେ, ତାଙ୍କ ଏକମାତ୍ର ମେଧାବୀ ଝିଅ ପାଇଁ ମେଧାବୀ କ୍ୱାଇଁଟିଏ ଯୋଗାଡ଼ କରିଥିଲେ। ସେମାନଙ୍କର ସର୍ତ୍ତ ଥିଲା ଯେ, ପିଲାଟି ଘର କ୍ୱାଇଁ ହୋଇ ରହିବ। ଝିଅର ମେଧାରେ ମୁଗ୍ଧ ଏବଂ ଶାଶୁ ଶ୍ୱଶୁରଙ୍କ ପ୍ରତିପତ୍ତିରେ ବିମୁଗ୍ଧ ଯୁବକକୁ, ନିଜ ମୋହ ଭଙ୍ଗ ପାଇଁ ଲାଗିଲା ମୋଟେ ତିନୋଟି ବର୍ଷ। ବିବାହ ବିଚ୍ଛେଦ ହେଲା। ପୁଅ ବିଷୟରେ ଜାଣେନା, ଝିଅଟିର ଦ୍ୱିତୀୟ ବିବାହ ହୋଇଛି। ଏହାକୁ ଆପଣ ଭିନ୍ନ ଦୃଷ୍ଟିରେ ଯଦି ଦେଖିବେ, ତେବେ ଜାଣିପାରିବେ ଯେ, ପୁଅଟି ମାତା ପିତାଙ୍କୁ ଛାଡ଼ି ଦେଲା ସ୍ତ୍ରୀ ପାଇଁ, ମାତ୍ର ଝିଅଟି ମାତା ପିତାଙ୍କ ପାଇଁ ସ୍ୱାମୀକୁ ତ୍ୟାଗ କରିବାକୁ ଭୂକ୍ଷେପ କଲା ନାହିଁ।

ଝିଅଟିକୁ ବଢ଼ାଇ ଥିବା ମାତା ପିତା, ଝିଅଠାରୁ ଅଲଗା ହେବା ପାଇଁ ଚାହୁଁ ନାହାନ୍ତି। ଝିଅ ମାନେ ସ୍ୱାବଲମ୍ବୀ ହୋଇସାରିଲା ପରେ ଅନ୍ୟ କାହାର ଆଧିପତ୍ୟକୁ ବରଦାସ୍ତ କରିବା ପାଇଁ ଉଚିତ ମନେ କରୁନାହାନ୍ତି। ଗୋଟିଏ ପୁଅ ଥିବା ପରିବାରରେ ବୋହୂଟି ଯଦି ସ୍ୱାମୀ ଓ ଶାଶୁ ଶ୍ୱଶୁରଙ୍କୁ ସହୃଦୟତାର ସହିତ ଗ୍ରହଣ କରିନେଲା କିମ୍ବା ଶାଶୁଘର ଲୋକେ ବୋହୂଟିକୁ ତା'ର ସମସ୍ତ ଗୁଣ ଓ ଖୁଣ ସହ ଆପଣେଇ ପାରିଲେ ତେବେ ଘର ସଂସାର ସୁରୁଖୁରୁରେ ଚାଲିଲା, ନୋହିଲେ ଘର ଆଉ ଘର ହୋଇ ରହିଲା ନାହିଁ। ତେବେ ସମସ୍ୟାଟିର ସମାଧାନ ରହିଛି ମଧ୍ୟମ ପନ୍ଥାରେ। ବର ଘର ଓ କନ୍ୟା ଘର ଉଭୟ, ଉଭୟଙ୍କୁ ସମ୍ମାନ ଦେବା ସହ ସମ୍ବେଦନଶୀଳ ହେବେ, ଉଭୟ ମିଶି ବର କନ୍ୟାଙ୍କ ଘର ସଂସାର ବସାଇବାକୁ ଦୃଢ଼ ପଣ କରିବେ। ଏଠାରେ ପୁଅଟି, ଝିଅର ମା' ବାପା, ଝିଅଟିକୁ କେଉଁଠୁ ଗୋଟେଇ ଆଣି ନାହାନ୍ତି ବୋଲି ମନେରଖିବା ସହ, ଝିଅଟି ବି ପୁଅ ଉପରେ ତା'ର ମାତା ପିତା ନିର୍ଭରଶୀଳ କଥାଟିକୁ ହୃଦୟଙ୍ଗମ କରିବା ଉଚିତ। ତେବେ ଯାଇ ସୁଖମୟ ସଂସାରଟିଏ ହସି ଉଠିବ।

ଝିଅଟିଏ ହିଁ ଶାଶୁଘରକୁ ଯାଏ। ତା'ର ସୌଭାଗ୍ୟ ବା ଦୁର୍ଭାଗ୍ୟକୁ ମୁଣ୍ଡ ନୁଆଁଇ ଗ୍ରହଣ କରେ। କାରଣ ସ୍ୱାଭାବିକ ଭାବେ ତା' ନିକଟରେ ସହନଶୀଳତା, କରୁଣା, ଦୟା, କ୍ଷମା ପରି ଈଶ୍ୱରୀୟ ଆଶୀର୍ବାଦଗୁଡ଼ିକ ଭରି ରହିଥାଏ। କିନ୍ତୁ ସେଥିପାଇଁ ତା' ଦାନର ପ୍ରତିଦାନରେ ସମ୍ମାନ ଟିକେ ମିଳିବା ତ ଦୂର ବରଂ ତାକୁ ପାଦର ପାଣ୍ଡୋଇ ଭାବେ ସମାଜ ଦେଖିବାକୁ ଲାଗିଲା। ସ୍ତ୍ରୀ ହେଉଛି ସ୍ୱାମୀର ସମ୍ପତ୍ତି ଓ ସେ ତାକୁ ମନଇଚ୍ଛା ବ୍ୟବହାର କରିପାରିବ, ଏଇ ଭାବନାଟି ସ୍ତ୍ରୀ ମନରେ ବିଦ୍ରୋହ ସୃଷ୍ଟି କଲା। ଫଳରେ ପରାଧୀନତାର ବନ୍ଧନରୁ ମୁକ୍ତ ହୋଇ ସ୍ୱାଧୀନ ହେବାକୁ ସେ ଇଚ୍ଛା କଲା। ମାତ୍ର ଯେଉଁଠି ସ୍ୱାଧୀନତାଟିକୁ ସ୍ୱେଚ୍ଛାଚାରିତା ବୋଲି ଗ୍ରହଣ କରାଯାଇଛି ସେଠାରେ ଅସୁବିଧା ଉପୁଜିଲା । ଏବେ ଝିଅମାନେ କୌଣସି ଗୁଣରେ ପୁଅଠାରୁ କମ୍ ନୁହନ୍ତି । ଘରଠାରୁ ବାହାର ଯାକେ ପ୍ରତି କ୍ଷେତ୍ରରେ ତାହା ପ୍ରମାଣିତ ହୋଇଛି । ହେଲେ କେତେକ ସ୍ଥାନରେ ଆଧୁନିକତାର ଆବରଣ ତଳେ ଉଚ୍ଛୃଙ୍ଖଳତା ପାଉଛି ସ୍ଥାନ। ବେଶ ପୋଷାକ ତଥା ଆଚରଣ ଓ ଉଚ୍ଚାରଣ ଉଦ୍ଭଟ ହେଉଛି। ଆଗେ ସଧବାର ସମ୍ପତ୍ତି କୁହାଯାଉଥିବା ଶଙ୍ଖା ସିନ୍ଦୂରକୁ ଅନେକେ ଆଡ଼େଇ ଦେଲେଣି। ତାଙ୍କ ଯୁକ୍ତି ହେଉଛି ପୁଅଟିଏ ଯଦି ବିବାହର କୌଣସି ଚିହ୍ନ ଆବଶ୍ୟକ କରୁନାହିଁ, ତେବେ ଝିଅଟିଏ ପାଇଁ ତା'ର ଆବଶ୍ୟକତା କେଉଁଠି? ଆଉ ଦୁଇ ପାଦ ଆଗକୁ ଯାଇ ମୁମ୍ବାଇର ତନୁଜା ପାଟିଲ, ବର ଶାର୍ଦୁଲ କଦମଙ୍କୁ ମଙ୍ଗଳ ସୂତ୍ର ପିନ୍ଧାଇଛନ୍ତି ବିବାହ ବେଦିରେ। କେତେକ ସ୍ଥାନରେ ବର ଆଉ କନ୍ୟା ଘରକୁ ନ ଯାଇ କନ୍ୟା ଘୋଡ଼ା ଚଢ଼ି ବର ଘରକୁ ବିବାହ କରିବାକୁ ଆସିବା ଦେଖିବାକୁ ମିଳିଛି। ମାତ୍ର ଆମେ ଭୁଲିଗଲେ ଚଳିବନି ଯେ, ଆଜି ଯଦି ଭାରତର ମହାନ୍ ପ୍ରଥା ଓ ପରମ୍ପରା ବଞ୍ଚି ରହିଛି, ତା' କେବଳ ଏହି ମାତୃ ଜାତି ଯୋଗୁ। ପରିବେଶରେ ପରିବର୍ତ୍ତନ ଆସିଛି ବୋଲି, କୋଇଲି ନିଜ କଣ୍ଠର ମଧୁରତାକୁ କର୍କଶ କରିନାହିଁ। ଠିକ୍ ସେମିତି ନାରୀ ନିଜ ଆଭିମୁଖ୍ୟରେ କଠୋର ହେଉ, ମାତ୍ର ନିଜ ଗରିମାମୟ ନାରୀତ୍ୱକୁ ବଜାୟ ରଖି। ଭାରତୀୟ ନାରୀ, ନିଜ ସମ୍ଭ୍ରମବୋଧ ଯୋଗୁ ବିଶ୍ୱ ବନ୍ଦିତା। ଆଉ ପୁରୁଷ ନାରୀର ସମ୍ଭ୍ରମବୋଧକୁ ତା'ର ଦୁର୍ବଳତା ବୋଲି ନ ଭାବି ତାକୁ ସମ୍ମାନ ଦେବା ନିତାନ୍ତ ଜରୁରୀ। ସମାଜରେ ସନ୍ତୁଳନ ବଜାୟ ରଖିବା ପାଇଁ ଏହା ଗୁରୁତ୍ୱପୂର୍ଣ୍ଣ।

ମୋ:୯୪୩୭୪୫୩୬୧୦

ଏଇ ଭାରତରେ

ପେସାରେ ଶିକ୍ଷକ ହେଲେ ବି ବୃକ୍ଷରୋପଣ ନିଶାରେ ପଡ଼ିଯାଇଛନ୍ତି ରାଜସ୍ଥାନର ପ୍ରସନ୍ନପୁରି ଗୋସ୍ୱାମୀ। ସେ ୩୪ ବର୍ଷରେ ମେରାଙ୍ଗଗଡ଼ ଚାରିପାଖରେ ୨୨ ହେକ୍ଟର ଜମିରେ ୫୦,୦୦୦ ଗଛ ଲଗାଇ ସାରିଲେଣି। ୧୫ ଏକରରେ ବିଭିନ୍ନ ଗଛ ଓ ୭ ଏକରରେ କେବଳ ଔଷଧୀୟ ଗଛ ଲଗାଇଛନ୍ତି। ଏବେ ଦୁର୍ଗର ଚାରିପାଖ ସବୁଜ ହୋଇଯାଇଛି ଓ ଏହା ବହୁ ପ୍ରଜାତିର ପକ୍ଷୀଙ୍କ ବାସସ୍ଥଳୀ ପାଲଟିଛି। ୧୯୮୭ରୁ ଗୋସ୍ୱାମୀ ବୃକ୍ଷରୋପଣ ଆରମ୍ଭ କରିଥିଲେ। ଶିକ୍ଷକ ଭାବେ ଦାୟିତ୍ୱ ତୁଲାଇବା ପରେ ବଳକା ସମୟରେ ଗଛ ଧରି ପାହାଡ଼ ଅଭିମୁଖେ ବାହାରି ଯାଉଥିଲେ। ଏପରିକି ବ

ସେଲ୍‌ଫି ନେଲାବେଳେ ଭାସିଗଲେ ଯୁବକ

ଠାକୁରମୁଣ୍ଡା,(ଡି.ଏନ.ଏ.): ସେଲ୍‌ଫି ଉଠାଉଥିବା ବେଳେ କେନ୍ଦୁଝର ଜିଲା ଆନନ୍ଦପୁର ଥାନା ଖୁନାଖମଣ ସ୍ଥିତ ବୈତରଣୀ ନଦୀରେ ଭାସି ବୁଧବାର ଜଣେ ଯୁବକ ନିଖୋଜ ହୋଇଯାଇଛନ୍ତି। ସେ ହେଲେ ଚାଇଁବସା ଅଞ୍ଚଳର ଶ୍ରୀରାମ କୁଣ୍ଡୁରା(୨୦)। ପାଣି ସ୍ରୋତ ଅଧିକ ଥିବାରୁ ତାଙ୍କୁ ଉଦ୍ଧାର କରିବା ସମ୍ଭବ ହୋଇନାହିଁ। ଦମକଳ ବାହିନୀ ଉଦ୍ଧାର କାର୍ଯ୍ୟ ଜାରି ରଖିଛନ୍ତି। କରଞ୍ଜିଆର ଅଙ୍କିତ ପେରିଓାଲଙ୍କ ପରିବାର ଲୋକଙ୍କ ସହ ତାଙ୍କ ସମ୍ପର୍କୀୟ ଶ୍ରୀରାମ ଖୁନାଖମଣ ବୁଲିବାକୁ ଆସିଥିଲେ। ତେବେ ସେଲ୍‌ଫି ଉଠାଉଥିବାବେଳେ ଅନ୍ୟତମ ସମ୍ପର୍କୀୟ ଅର୍ପିତ ସହିତ ସେ ପାଣିରେ ଖସି ପଡ଼ିଥିଲେ। ପରିବାର ଲୋକେ ଅର୍ପିତଙ୍କୁ ଉଦ୍ଧାର କରିଥିବାବେଳେ ଶ୍ରୀରାମ ଭାସି ଯାଇଥିଲେ।

ସଂକ୍ଷେପରେ

୪୮ଘଣ୍ଟାରେ ଲଘୁଚାପ ସମ୍ଭାବନା

ଭୁବନେଶ୍ୱର, ୨୧।୭(ବ୍ୟୁରୋ): ଉତ୍ତରପଶ୍ଚିମ ବଙ୍ଗୋପସାଗରରେ ଆସନ୍ତା ୪୮ଘଣ୍ଟା ମଧ୍ୟରେ ଏକ ଲଘୁଚାପ ସୃଷ୍ଟି ହେବ। ଏହା ପ୍ରଭାବରେ ରାଜ୍ୟରେ ୨୭ ତାରିଖ ପର୍ଯ୍ୟନ୍ତ ପ୍ରବଳ ବର୍ଷା ହେବ ବୋଲି ପାଣିପାଗ ବିଭାଗ ଆକଳନ କରିଛି। ୨ଦିନ ପ୍ରବଳରୁ ଅତି ପ୍ରବଳ ବର୍ଷା ହେବ। ଗୁରୁବାର କେନ୍ଦ୍ରାପଡ଼ା, ଜଗତ୍‌ସିଂହପୁର, ପୁରୀ, ଖୋର୍ଦ୍ଧା, କଟକ, ସମ୍ବଲପୁର, ଦେବଗଡ଼ରେ ପ୍ରବଳରୁ ଅତି ପ୍ରବଳ ଏବଂ ବାଲେଶ୍ୱର, ଭଦ୍ରକ, ଯାଜପୁର, ଢେଙ୍କାନାଳ, ଅନୁଗୋଳ, କେନ୍ଦୁଝର, କୋରାପୁଟ, ମାଲକାନଗିରି, ସୁନ୍ଦରଗଡ଼ରେ ପ୍ରବଳ ବର୍ଷା ହେବ। ସେହିପରି ଶୁକ୍ରବାର ଅନୁଗୋଳ, ବୌଦ୍ଧ, ସମ୍ବଲପୁର, ବଲାଙ୍ଗୀର, ବରଗଡ଼, କଳାହାଣ୍ଡି, ସୋନପୁରରେ ପ୍ରବଳରୁ ଅତି ପ୍ରବଳ ବର୍ଷା ହେବାକୁ ଥିବାବେଳେ କନ୍ଧମାଳ, ନୂଆପଡ଼ା, ଢେଙ୍କାନାଳ, କଟକ, ନୟାଗଡ଼, ଯାଜପୁର, କେନ୍ଦ୍ରାପଡ଼ା ଓ ଜଗତ୍‌ସିଂହପୁରରେ ପ୍ରବଳ ବର୍ଷା ହେବ। ଏଥିପାଇଁ ଏସବୁ ଜିଲାକୁ ୟେଲୋ ୱାର୍ନିଂ ଜାରି କରିଛି ଭୁବନେଶ୍ୱର ଆଞ୍ଚଳିକ ପାଣିପାଗ କେନ୍ଦ୍ର। ସେପଟେ ବୁଧବାର ମାଲକାନଗିରିରେ ସର୍ବାଧିକ ୪୯ ମି.ମି. ବର୍ଷା ରେକର୍ଡ କରାଯାଇଛି। ସେହିପରି ଗୋପଳପୁରରେ ୪୬, ଫୁଲବାଣୀରେ ୩୭.୪, ଛତ୍ରପୁର ୨୭, ବାରିପଦା ୨୫, ବୌଦ୍ଧ, କେନ୍ଦୁଝର ୧୩, କଟକ ୧୦ ମିମି ବର୍ଷା ହୋଇଛି।

ସବ୍‌ଇନ୍ସପେକ୍ଟରଙ୍କ ବାଇକ୍‌ରୁ ୨ ଲକ୍ଷ ଜବତ

ଭବାନୀପାଟଣା/ଗୋଲାମୁଣ୍ଡା, ୨୧।୭ (ଡି.ଏନ.ଏ.): ଭିଜିଲାନ୍ସ ଜାଲରେ ପଡ଼ିଛନ୍ତି କଳାହାଣ୍ଡି ଜିଲା ଗୋଲାମୁଣ୍ଡା ଥାନା ସବ୍‌ଇନ୍ସପେକ୍ଟର ଉଗ୍ରସେନ ପୁଟେଲ। ବୁଧବାର ସନ୍ଧ୍ୟାରେ ଭିଜିଲାନ୍ସ ଟିମ୍ ଗୋଲାମୁଣ୍ଡା ବଜାରରେ ଚା ପିଉଥିବା ବେଳେ ତାଙ୍କ ବାଇକ୍‌ରୁ ନଗଦ ୨ ଲକ୍ଷ ଟଙ୍କା ଜବତ କରିଛି। ତାଙ୍କୁ ଏହି ଟଙ୍କା ବିଷୟରେ ଗୋଲାମୁଣ୍ଡା ଥାନାରେ ରଖି ପଚରାଉଚରା କରିବା ପରେ ଭିଜଲାନ୍ସ ଟିମ୍ ତାଙ୍କୁ ଭବାନୀପାଟଣା ଭିଜଲାନ୍ସ କାର୍ଯ୍ୟାଳୟକୁ ନେଇ ଥିବା ଜଣାପଡିଛି। ଏଥିସହ ତାଙ୍କ ପୈତୃକ ବାସଭନ ବଲାଙ୍ଗୀର ଜିଲା ସଇଁତଲା ଥାନା ଡଙ୍ଗରମୁଣ୍ଡା ଗାଁରେ ଭିଜଲାନ୍ସର ଆଉ ଗୋଟିଏ ଟିମ୍ ଚଢ଼ାଉ ଜାରି ରଖିଛି। ନବରଙ୍ଗପୁର ଭିଜିଲାନ୍ସ ଡିଏସ୍‌ପି କଳାବତୀ ବାଗଙ୍କ ନେତୃତ୍ୱରେ କଳାହାଣ୍ଡି ଭିଜିଲାନ୍ସ ଡିଏସ୍‌ପି ସତ୍ୟବାନ ମହାନନ୍ଦଙ୍କ ସମେତ ନୂଆପଡ଼ା ଓ ମାଲକାନଗିରି ଭିଜିଲାନ୍ସ ଟିମ୍ ଚଢ଼ାଉରେ ସାମିଲ ଥିଲେ।

ପୁରୀ: ବୁଧବାର ରଥ ଉପରେ ସୁନାବେଶରେ ପ୍ରଭୁ ବଳଭଦ୍ର, ଦେବୀ ସୁଭଦ୍ରା ଓ ମହାପ୍ରଭୁ ଶ୍ରୀଜଗନ୍ନାଥ।

ସୁନାବେଶରେ ଦାରୁଦିଅଁ

କଟକଣା ଯୋଗୁ ବଞ୍ଚିତ ହେଲେ ଶ୍ରଦ୍ଧାଳୁ

ପୁରୀ ଅଫିସ,୨୧।୭

ତିନିରଥ ଉପରେ ବୁଧବାର ସୁନାବେଶରେ ଦର୍ଶନ ଦେଇଛନ୍ତି ଦାରୁଦିଅଁ। ଶ୍ରୀମନ୍ଦିର ସମ୍ମୁଖରେ ରଥାରୂଢ଼ ତିନି ବିଗ୍ରହଙ୍କୁ ଅଢ଼େଇ ମହଣ ସୁନାରେ ସଜ୍ଜିତ କରାଯାଇଛି। ତେବେ ଭକ୍ତ ଓ ଭଗବାନଙ୍କ ମଧ୍ୟରେ ପାଚେରି ସାଜିଛି ମହାମାରୀ କରୋନା। ରଥଯାତ୍ରା ଓ ବାହୁଡ଼ା ଯାତ୍ରା ଭଳି ସୁନାବେଶ ମଧ୍ୟ କରୋନା କଟକଣା ମଧ୍ୟରେ ବିନା ଭକ୍ତରେ ଶେଷ ହୋଇଛି। ମହାପ୍ରଭୁଙ୍କ ଏହି ଦୁର୍ଲ୍ଲଭ ବେଶକୁ ଭକ୍ତ ନିଜ ଚର୍ମଚକ୍ଷୁରେ ଦର୍ଶନ କରିବାର ସୌଭାଗ୍ୟ ପାଇପାରିନାହାନ୍ତି।

ମହାପ୍ରଭୁଙ୍କ ମଙ୍ଗଳ ଆଳତି ପ୍ରାତଃ ୭ଟା ୧୦ରୁ ୭ଟା ୪୦ ମିନିଟ୍ ପର୍ଯ୍ୟନ୍ତ ହୋଇଥିବାବେଳେ ମଇଲମ ୭ଟା ୩୫ରୁ ୭ଟା ୫୦ ପର୍ଯ୍ୟନ୍ତ ହୋଇଥିଲା। ଏହାପରେ ପରବର୍ତ୍ତୀ ନୀତିକାନ୍ତି କରାଯାଇ ପୂର୍ବାହ୍ନ ୯ଟା ସୁଦ୍ଧା ଅବକାଶ ପୂଜା ଶେଷ କରାଯାଇଥିଲା। ତିନି ରଥରେ ୧୦ଟା ୨୦ ମିନିଟ୍ ସୁଦ୍ଧା ଗୋପାଳବଲ୍ଲଭ ନୀତି ଓ ୧୧ଟା ୩୫ରେ ସକାଳ ଧୂପ ସମ୍ପନ୍ନ ହୋଇଥିଲା। ଏହାପରେ ମଇଲମ, ମହାସ୍ନାନ, ସର୍ବାଙ୍ଗ, ବେଶ ଓ ମଧ୍ୟାହ୍ନ ଧୂପ ହୋଇଥିଲା। ଅପରାହ୍ନ ପ୍ରାୟ ୨ଟା ୩୦ରେ ମଧ୍ୟାହ୍ନ ଧୂପ ସରିଥିଲା। ଅପରାହ୍ନ ୪ଟାରେ ମଇଲମ, ୪ଟା ୧୫ରେ ସର୍ବାଙ୍ଗ ସରି ୪ଟା ୪୦ରେ ସୁନାବେଶ ଆରମ୍ଭ ହୋଇଥିଲା। ଭଣ୍ଡାର ମେକାପ, ଖୁଣ୍ଟିଆ, କମାଣ୍ଡର, ପରିଚାଳନା କମିଟି ସଦସ୍ୟ ଏବଂ ଜିଲାପାଳଙ୍କ ଉପସ୍ଥିତିରେ ରତ୍ନ ଭଣ୍ଡାର ଖୋଲାଯାଇଥିଲା। ଭଣ୍ଡାର ମେକାପମାନେ ଶ୍ରୀଜୀଉଙ୍କ ଦେହରେ ଲାଗିହେବାକୁ ଥିବା ମହଣ ମହଣ ସୁନା ଅଳଙ୍କାର ଆଣି ରଥ ଉପରେ ଭିତରଛୁ, ତଳିଛୁ, ପୁଷ୍ପାଳକ ସିଂହାରୀ ଓ ଦଇତାପତିଙ୍କୁ ବଢ଼ାଇଥିଲେ। ଏହାପରେ ବେଶ ଆରମ୍ଭ ହୋଇଥିଲା। ତିନି ଠାକୁରଙ୍କୁ ସୁବର୍ଣ୍ଣ ଶ୍ରୀଭୁଜ, ଶ୍ରୀପୟର, ରତ୍ନପଦକ, ରତ୍ନ କିରୀଟ, କରପଲ୍ଲବ, ମୁଦି, କଣ୍ଠମାଳ, ବଳା, ବାହୁଟି, କାନ୍ତ ଓ କଟି ମେଖଳା ଇତ୍ୟାଦି ବହୁବିଧ ଅଳଙ୍କାରରେ ସଜ୍ଜିତ କରାଯାଇଥିଲା। ମହାପ୍ରଭୁ ଶ୍ରୀଜଗନ୍ନାଥଙ୍କ ସୁନା କିରୀଟର ଓଜନ ୭ କିଲୋ ୧୧୪ ଗ୍ରାମ ହୋଇଥିବାବେଳେ ପ୍ରଭୁ ବଳଭଦ୍ରଙ୍କ ସୁନା କିରୀଟ ୫ କିଲୋଗ୍ରାମ୍ ୬୨ ଗ୍ରାମ୍ ଏବଂ ଦେବୀ ସୁଭଦ୍ରାଙ୍କ ସୁନା କିରୀଟର ଓଜନ ୩ କିଲୋ ୨୦୭ ଗ୍ରାମ୍। ସେହିପରି ହରିଡ଼ାମାଳି ୧ କିଲୋ ୪ଶହ ଗ୍ରାମ୍, ଶ୍ରୀଜଗନ୍ନାଥଙ୍କ ଶ୍ରୀଭୁଜ ଓ ଶ୍ରୀପୟର ମିଶି ୯ କିଲୋ ୫୪୦ ଗ୍ରାମ୍, ବଳଭଦ୍ରଙ୍କ ଶ୍ରୀଭୁଜ ଓ ଶ୍ରୀପୟର ମିଶି ୮କିଲୋ ୨୮୦ ଗ୍ରାମ୍ ଓଜନର ହୋଇଥିବା ବେଳେ ଏହାକୁ ଠାକୁରଙ୍କୁ ଲାଗି କରାଯାଇଥିଲା। ଅପରାହ୍ନ ୫ଟା ୪୦ରେ ସୁନାବେଶ ଶେଷ ହୋଇଥିଲା। ଏହାପରେ ରଥାରୂଢ଼ ଠାକୁରଙ୍କ ସନ୍ଧ୍ୟା ଆଳତି ହୋଇଥିଲା। ବେଶ ଶେଷ ଓ ସନ୍ଧ୍ୟା ଆଳତି ସମୟ ମଧ୍ୟରେ ମୁଷଳ ଧାରାରେ ବର୍ଷା ଆରମ୍ଭ ହୋଇଥିଲା। ଏହା ପ୍ରାୟ ଦେଢ଼ ଘଣ୍ଟା ଧରି ଲାଗିରହିଥିଲା। ସନ୍ଧ୍ୟା ଆଳତି ୬ଟା ୨୦ରେ ସରିବା ପରେ ପରବର୍ତ୍ତୀ ନୀତିକାନ୍ତି କରାଯାଇଥିଲା। ରାତି ୮ଟାରୁ ୯ଟା ମଧ୍ୟରେ ସନ୍ଧ୍ୟା ଧୂପ ହୋଇଥିଲା। ରାତ୍ର ୧୧ଟା ପର୍ଯ୍ୟନ୍ତ ସୁନାବେଶ ରହିଥିଲା। ସିଧା ପ୍ରସାରଣ ମାଧ୍ୟମରେ ଭକ୍ତମାନେ ଏହି ଦୁର୍ଲ୍ଲଭ ବେଶ ଦର୍ଶନ କରିଥିଲେ। ରାତ୍ରି ୧୧ଟା ପରେ ସୁନାବେଶ ମଇଲମ ଆରମ୍ଭ ହୋଇ ୧୨ଟା ପର୍ଯ୍ୟନ୍ତ ଚାଲିଥିଲା। ଏହାପରେ ୧୨ଟା ୩୦ରେ ଚନ୍ଦନଲାଗି, ୧ଟାରେ ବଡ଼ସିଂହାର ବେଶ, ୧ଟା ୩୦ରେ ବଡ଼ସିଂହାର ଭୋଗ, ୨ଟାରେ ଶ୍ରୀଗରୁଡ଼ ଶୟନ ପରେ ଶେଷରେ ରାତ୍ର ପହୁଡ଼ ନୀତି ଅନୁଷ୍ଠିତ ହୋଇଥିଲା।

'ଗୁରୁତ୍ୱପୂର୍ଣ୍ଣ ପ୍ରସଙ୍ଗ ଉଠାଇବେ କଂଗ୍ରେସ ଗଣମାଧ୍ୟମ ପ୍ରବକ୍ତା'

ଭୁବନେଶ୍ୱର, ୨୧।୭(ବ୍ୟୁରୋ)

ଏଆଇସିସି ଅଧ୍ୟକ୍ଷା ସୋନିଆ ଗାନ୍ଧୀଙ୍କ ଦ୍ୱାରା ରାଜ୍ୟ ପାଇଁ ଗଣମାଧ୍ୟମ ପ୍ରବକ୍ତା ତଥା ଗଣମାଧ୍ୟମ ବିଭାଗ ଅଧ୍ୟକ୍ଷ, ଆବାହକ, ସଂଯୋଜକ, ସାମାଜିକ ଗଣମାଧ୍ୟମ ବିଭାଗ ମୁଖ୍ୟ, ରାଜ୍ୟ ଯୁବ ଓ ଛାତ୍ର ବିଭାଗ ପ୍ରବକ୍ତାଙ୍କୁ ନିଯୁକ୍ତି କରାଯାଇଛି। ବୁଧବାର ରାଜ୍ୟ କାର୍ଯ୍ୟାଳୟରେ ପିସିସି ସଭାପତି ନିରଞ୍ଜନ ପଟ୍ଟନାୟକ ନବନିଯୁକ୍ତ କାର୍ଯ୍ୟକର୍ତ୍ତାଙ୍କ ଦାୟିତ୍ୱ ସମ୍ପର୍କରେ ସୂଚନା ଦେଇ କହିଛନ୍ତି, ନିଯୁକ୍ତି ପାଇଥିବା ସମସ୍ତ କର୍ମକର୍ତ୍ତା ଦଳର ଆଖି, କାନ ଓ ପାଟି। ଦଳର ନୀତିଆଦର୍ଶ ସହିତ ରାଜ୍ୟ ଓ ଦେଶର ଗୁରୁତ୍ୱପୂର୍ଣ୍ଣ ପ୍ରସଙ୍ଗ ଉପଯୁକ୍ତ ଢଙ୍ଗରେ ଗଣମାଧ୍ୟମ ସମ୍ମୁଖରେ ରଖିବା ସେମାନଙ୍କ ଗୁରୁଦାୟିତ୍ୱ। ଉଭୟ ରାଜ୍ୟ ଓ କେନ୍ଦ୍ର ସରକାରଙ୍କ ଜନମାରଣ ନୀତିକୁ କଠୋର ସମାଲୋଚନା କରାଯିବ। ପ୍ରତିଦିନ ଗୁରୁତ୍ୱପୂର୍ଣ୍ଣ ପ୍ରସଙ୍ଗରେ ରାଜ୍ୟବାସୀଙ୍କୁ ଅବଗତ କରାଯିବ। ଖୁବ୍‌ଶୀଘ୍ର ନବନିଯୁକ୍ତ କାର୍ଯ୍ୟକର୍ତ୍ତାଙ୍କ ତାଲିକା ରାଜ୍ୟସ୍ତରୀୟ ଗଣମାଧ୍ୟମକୁ ପ୍ରଦାନ କରାଯିବ। କେବଳ ଅଧିକାର ପାଇଥିବା ପ୍ରବକ୍ତା ଗଣମାଧ୍ୟମକୁ ଡାକିପାରିବେ। ସମ୍ପୃକ୍ତ କର୍ମକର୍ତ୍ତାମାନେ ଜିଲା ଓ ରାଜ୍ୟସ୍ତରରେ ଯୁବ ଓ ଛାତ୍ର ପ୍ରତିନିଧିଙ୍କୁ ପ୍ରଶିକ୍ଷଣ ଦେବେ ବୋଲି ନିରଞ୍ଜନ କହିଛନ୍ତି। ଏହି ଅବସରରେ ନିରଞ୍ଜନ ପେଗାସସ୍ ସ୍ପାଇୱେର ପ୍ରସଙ୍ଗ ଉଠାଇଥିଲେ। ରାହୁଲ ଗାନ୍ଧୀଙ୍କ ଫୋନ୍ ଟ୍ୟାପିଂ କରାଯିବା ଘଟଣା ଦେଶଦ୍ରୋହ ଅପରାଧ। ଏଭଳି ବେଆଇନ କାର୍ଯ୍ୟରେ ସ୍ୱରାଷ୍ଟ୍ର ମନ୍ତ୍ରୀ ସମ୍ପୃକ୍ତ ଥିବା ସେ ଅଭିଯୋଗ କରିଛନ୍ତି।

ପ୍ରଥମକରି ମା' ହେଲା ସିଂହୀ ବିଜ୍‌ଲି

ବାରଙ୍ଗ,୨୧।୭(ଡି.ଏନ୍.ଏ.)

ପ୍ରାଣୀ ଉଦ୍ୟାନ ନନ୍ଦନକାନନ ପାଇଁ ବୁଧବାର ଥିଲା ଖୁସିର ଦିନ। ସିଂହ ଖୁଆଡ଼ରେ ଥିବା ଅନ୍ୟତମ ଆକର୍ଷଣୀୟ ସିଂହୀ ବିଜ୍‌ଲି ପ୍ରଥମଥର ମା' ହୋଇଛି। ବିଜ୍‌ଲି ସମ୍ରାଟ ସହ ମିଶି ୩ଟି ଶାବକକୁ ଜନ୍ମ ଦେଇଛି। ସେଥିରୁ ଗୋଟିଏ ମଲା ଛୁଆ ରହିଛି। ବିଜ୍‌ଲି ଜନ୍ମ ଦେଇଥିଲେ ମଧ୍ୟ ଲାଳନପାଳନରୁ ବଞ୍ଚିତ ହୋଇଛି। ଜନ୍ମିତ ଶାବକଙ୍କୁ କ୍ଷୀର ନ ଦେବାରୁ ମା'ଠାରୁ ଅଲଗା କରି ଲାଳନପାଳନ କେନ୍ଦ୍ରରେ କର୍ତ୍ତୃପକ୍ଷ ରଖିଛନ୍ତି। ତେବେ ବିଜ୍‌ଲିର ପ୍ରଥମ ମା' ହେବା ଖବର କର୍ମଚାରୀ ମହଲରେ ଖୁସିର ବାତାବରଣ ସୃଷ୍ଟି କରିଛି।

ଖବର ଅନୁଯାୟୀ, ମଙ୍ଗଳବାର ରାତି ୨ଟା ୪୩ରେ ପ୍ରଥମ ଛୁଆକୁ ଜନ୍ମ ଦେଇଥିଲା ବିଜ୍‌ଲି। ଦ୍ୱିତୀୟ ୩ଟା ୧୨ରେ ଓ ତୃତୀୟକୁ ୩ଟା ୩୮ମିନିଟରେ ଜନ୍ମ ଦେଇଥିଲା। ଗତ ଡିସେମ୍ବର ୨୦ରେ ଅଦଳବଦଳ ପ୍ରକିୟାରେ ଇନ୍ଦୋରର କମଳାନେହେରୁ ପ୍ରାଣୀ ସଂଗ୍ରହାଳୟରୁ ୨ଟି ଏସିଆନ ସିଂହୀ ସହ ୮ଟି ପଶୁପକ୍ଷୀ ନନ୍ଦନକାନନକୁ ଅଣାଯାଇଥିଲା। ଏମାନଙ୍କ ମଧ୍ୟରେ ରହିଥିଲା ବିଜ୍‌ଲି। ଏଠାକୁ ଆସିବାପରେ ଏପ୍ରିଲରେ ସିଂହ ସମ୍ରାଟ ସହ ତା'ର ମିଳନ ହେବାରୁ ସେ ଗର୍ଭବତୀ ହୋଇଥିଲା। ପ୍ରଥମକରି ବିଜ୍‌ଲି ମା' ହେଉଥିବାରୁ ସିସିଟିଭି ଲଗାଯାଇ ସ୍ୱତନ୍ତ୍ର ଦୃଷ୍ଟି ଦେଇଥିଲେ ନନ୍ଦନକାନନ କର୍ତ୍ତୃପକ୍ଷ। ବୁଧବାର ୩ଟି ଛୁଆକୁ ଜନ୍ମ ଦେଇଥିବାର କର୍ମଚାରୀମାନେ ସକାଳୁ ଜାଣିପାରିଥିଲେ। ମୃତ ଛୁଆକୁ ଛାଡ଼ି ଅନ୍ୟଦ୍ୱୟ ହୃଷ୍ଟପୁଷ୍ଟ ହୋଇଥିଲେ ମଧ୍ୟ ବିଜ୍‌ଲି ସେମାନଙ୍କୁ କ୍ଷୀର ଦେଇ ନ ଥିବାର ସିସିଟିଭିରେ ଅନୁଧ୍ୟାନ ବେଳେ କର୍ତ୍ତୃପକ୍ଷ ଜାଣିପାରିଥିଲେ। ଶେଷରେ ସାଢେ ୧୨ରୁ ଡାକ୍ତରଖାନା କର୍ମଚାରୀମାନେ ଉଦ୍ୟମ କରି ବିଜ୍‌ଲିକୁ ନିସ୍ତେଜକ ଦେଇ ଶାବକଦ୍ୱୟଙ୍କୁ ଅଲଗା କରିଥିଲେ। ପ୍ରାୟ ସାଢେ ୩ଟାରେ ବିଜ୍‌ଲି ଶରୀରରୁ ନିଶା ଖସିବା ସହ ସ୍ୱାଭାବିକ ସ୍ଥିତିକୁ ଫେରିଥିଲା। ଏହି ଶାବକଦ୍ୱୟଙ୍କୁ ଡାକ୍ତରଖାନା ପାଖରେ ଥିବା ଲାଳନପାଳନ କେନ୍ଦ୍ରରେ ଦାୟିତ୍ୱରେ ଥିବା କର୍ମଚାରୀଙ୍କ ହେପାଜତରେ ଛଡ଼ାଯାଇଛି। ନୂତନ ଶାବକ ଜନ୍ମ ହେବା ପରେ ନନ୍ଦନକାନନରେ ସିଂହ ସଂଖ୍ୟା ବୃଦ୍ଧିପାଇ ୧୮ରେ ପହଞ୍ଚିଛି।

ସିଂହୀ ବିଜ୍‌ଲି

ଅପହୃତ ଗ୍ରାମବାସୀଙ୍କୁ ମୁକ୍ତକଲେ ମାଓବାଦୀ

ମାଲକାନଗିରି,୨୧।୭(ଡି.ଏନ୍.ଏ.)

ମାଲକାନଗିରି ଜିଲା ସୀମାନ୍ତ ଛତିଶଗଡ଼ ସୁକ୍‌ମା ଜିଲା ଜଗରକୁଣ୍ଡା ଥାନା ଅଧୀନ କୁଣ୍ଡେଡ଼ ଗ୍ରାମରୁ ଅପହୃତ ୭ ଗ୍ରାମବାସୀଙ୍କୁ ମାଓବାଦୀମାନେ ମଙ୍ଗଳବାର ରାତିରେ ମୁକ୍ତ କରିଛନ୍ତି। ପୋଲିସ ଇନ୍‌ଫର୍ମର ସନ୍ଦେହରେ ସେମାନଙ୍କୁ ସୋମବାର ରାତିରେ ଅପହରଣ କରାଯାଇଥିଲା। ଅନ୍ୟପକ୍ଷରେ ଅପହୃତଙ୍କୁ ଉଦ୍ଧାର ନିମନ୍ତେ ଯାଇଥିବା ଅନ୍ୟ ୪ ଗ୍ରାମବାସୀ ଘରକୁ ଫେରି ନ ଥିବାବେଳେ ସେମାନେ ମଧ୍ୟ ଘରକୁ ଫେରିଥିବା ଜଣାପଡ଼ିଛି। ସୂଚନାଯୋଗ୍ୟ, ଅପହୃତଙ୍କୁ ଉଦ୍ଧାର କରିବା ପାଇଁ ଗ୍ରାମର ପ୍ରାୟ ଅଧା ଲୋକ ଏବଂ ଆଦିବାସୀ ସଙ୍ଗଠନ ମାଓବାଦୀଙ୍କ ନିକଟରେ ପହଞ୍ଚି ଗ୍ରାମବାସୀଙ୍କୁ ଛାଡ଼ିବାକୁ କହିଥିଲେ। ଏହାପରେ ମାଓବାଦୀମାନେ ଟୋଲାଭର୍ଟ ଅଞ୍ଚଳରେ ଏକ ଜନ ଅଦାଲତ କରି ଅପହୃତ ଗ୍ରାମବାସୀଙ୍କୁ ପୋଲିସ ସହ ସମ୍ପର୍କ ନ ରଖିବା ପାଇଁ ଚେତାବନୀ ଦେଇ ମୁକ୍ତ କରିଥିବା ଜଣାପଡ଼ିଛି। ଅପହୃତମାନେ ସୁରକ୍ଷିତ ଭାବେ ଫେରିବା ପରେ ସେମାନଙ୍କ ପରିବାର ଲୋକଙ୍କ ମଧ୍ୟରେ ଖୁସି ପ୍ରକାଶ ପାଇଛି।

ନାବାଳିକାଙ୍କୁ ହତ୍ୟାକରି ବାପାଙ୍କ ଆତ୍ମହତ୍ୟା ଉଦ୍ୟମ

ଘଟଣାସ୍ଥଳରେ ପୋଲିସ ତଦନ୍ତ କରୁଛି।

ଚମ୍ପୁଆ,୨୧।୭(ଡି.ଏନ୍.ଏ.)

କେନ୍ଦୁଝର ଜିଲା ଚମ୍ପୁଆ ଥାନା ଅଞ୍ଚଳରେ ଜଣେ ନାବାଳିକାଙ୍କୁ ହତ୍ୟା କରି ସାବତ ବାପା ଆତ୍ମହତ୍ୟା ଉଦ୍ୟମ କରିବା ଚର୍ଚ୍ଚାର ବିଷୟ ହୋଇଛି। ପୋଲିସ ସମ୍ପୃକ୍ତ ଅଭିଯୁକ୍ତ କୈଳାସ ସିତାରୀଙ୍କୁ ଉଦ୍ଧାର କରି ଚିକିତ୍ସା ପାଇଁ ଚମ୍ପୁଆ ଡାକ୍ତରଖାନାରେ ଭର୍ତ୍ତି କରିଛି। ଏ ନେଇ ଥାନାରେ ଏକ ହତ୍ୟା ମାମଲା (ନଂ.୯୪/୨୧) ରୁଜୁ କରି ଅଧିକ ତଦନ୍ତ ଜାରି ରଖିଥିବା ଚମ୍ପୁଆ ଏସ୍‌ଡିପିଓ ରାମରାୟ ମୁର୍ମୁ ସୂଚନା ଦେଇଛନ୍ତି।

ପ୍ରକାଶ ଯେ, ଉକ୍ତ ଗ୍ରାମର ଶରତ ଓରାମଙ୍କ ମୃତ୍ୟୁ ପରେ ତାଙ୍କ ସ୍ତ୍ରୀ ଶାନ୍ତିଲତା ଓ ନାବାଳିକା ଝିଅଙ୍କୁ କୈଳାସ ନିଜ ଘରକୁ ନେଇ ଆସିଥିଲେ। କୈଳାସ ଓ ଶାନ୍ତିଲତା ପରସ୍ପର ସ୍ୱାମୀ-ସ୍ତ୍ରୀ ହୋଇ ଚଳି ଆସୁଥିଲେ। ନାବାଳିକା ଜଣକ ଅନେକ ସମୟରେ ମୋବାଇଲ ଫୋନରେ କଥାବାର୍ତ୍ତା କରୁଥିବାରୁ କୈଳାସ ସବୁବେଳେ ତାଙ୍କୁ ତାଗିଦା କରି ଆସୁଥିଲେ। ମଙ୍ଗଳବାର କୈଳାସ ଘରକୁ ଫେରି ନାବାଳିକା ମୋବାଇଲରେ ଗପୁଥିବା ଦେଖି ରାଗିଯାଇ କାଠଫାଳିଆରେ ବାଡ଼େଇଥିଲେ। ଏଥିରେ ନାବାଳିକାଙ୍କର ମୃତ୍ୟୁ ହୋଇଯାଇଥିବା ଜାଣି ସେ ଏକ ଲୁଗା ସାହାଯ୍ୟରେ ଆତ୍ମହତ୍ୟା ଉଦ୍ୟମ କରୁଥିଲେ। ଏହି ସମୟରେ ଶାନ୍ତିଲତା ତାଙ୍କୁ ମୁମୂର୍ଷୁ ଅବସ୍ଥାରେ ଉଦ୍ଧାର କରିଥିଲେ।

ପିଏମ୍-ଜିକେଏୱାଇରେ ଜାଲିଆତି ଅଭିଯୋଗ କଲା ଭାଜପା

ଭୁବନେଶ୍ୱର,୨୧।୭(ବ୍ୟୁରୋ)

ପ୍ରଧାନମନ୍ତ୍ରୀ ନରେନ୍ଦ୍ର ମୋଦି କରୋନା ମହାମାରୀ ସମୟରେ ଦେଶର ୮୦ କୋଟି ଲୋକଙ୍କୁ ମାଗଣାରେ ରାଶନ ଦେବା ପାଇଁ ବ୍ୟବସ୍ଥା କରିଥିଲେ । କିନ୍ତୁ ଓଡ଼ିଶାରେ ବିଜେଡି ସରକାର ଏହି ଯୋଜନାରେ ବ୍ୟାପକ ହେରଫେର କରିଛି। ଯୋଜନାକୁ ବାଟମାରଣ କରି ରାଜ୍ୟବାସୀଙ୍କୁ ଭ୍ରମିତ କରାଯାଉଛି। ରାଜ୍ୟ ସରକାର ଭୂତ ରାଶନକାର୍ଡଧାରୀଙ୍କ ସଂଖ୍ୟା ବଢ଼ାଇ କେନ୍ଦ୍ରୀୟ ଅନୁଦାନକୁ ଲୁଟ୍ କରୁଛନ୍ତି ବୋଲି ଭାଜପା ରାଜ୍ୟ ସମ୍ପାଦକ ଟଙ୍କଧର ତ୍ରିପାଠୀ ଅଭିଯୋଗ କରିଛନ୍ତି। ଭୁବନେଶ୍ୱରରେ ବୁଧବାର ଏକ ଖବରଦାତା ସମ୍ମିଳନୀରେ ରାଜ୍ୟ ସରକାରଙ୍କୁ ତୀବ୍ର ନିନ୍ଦା କରି ସେ କହିଛନ୍ତି, ସରକାରୀ ତଥ୍ୟ ଅନୁଯାୟୀ ରାଜ୍ୟରେ ୯୨ ଲକ୍ଷ ୭୬ ହଜାର ୯୩୪ ରାଶନକାର୍ଡଧାରୀ ଅଛନ୍ତି। ପ୍ରଧାନମନ୍ତ୍ରୀ ଗରିବ କଲ୍ୟାଣ ଅନ୍ନ ଯୋଜନା (ପିଏମ୍-ଜିକେଏୱାଇ)ରେ ଚଳିତବର୍ଷ ମେ'ରେ ୮୭ ଲକ୍ଷ ୩୯ ହଜାର ୪୯୪ ଜଣ ରାଶନ ନେଇଛନ୍ତି । ରାଜ୍ୟ ସରକାରଙ୍କ ସୂଚୀରୁ ୫ ଲକ୍ଷ ୪୩ ହଜାର ୬୯୯ ଜଣ ମାଗଣା ରାଶନ ନେଇନାହାନ୍ତି। କିନ୍ତୁ ଆଶ୍ଚର୍ଯ୍ୟର କଥା, ସେହି ମେ'ରେ ଜାତୀୟ ଖାଦ୍ୟ ସୁରକ୍ଷା ଯୋଜନାରେ ୮୮ଲକ୍ଷ ୭୬ ହଜାର ୧୬୨ ଜଣ ୧ ଟଙ୍କିଆ ରାଶନ ନେଇଛନ୍ତି। ଏହି ଯୋଜନାରେ ମଧ୍ୟ ୪ ଲକ୍

ମହିଳାଙ୍କ ସନ୍ଦେହଜନକ ମୃତ୍ୟୁ, ସ୍ୱାମୀ ଗିରଫ

ବାଲିଗୁଡା,(ଡି.ଏନ.ଏ.): ବାଲିଗୁଡା ଉପଖଣ୍ଡ ଅନ୍ତର୍ଗତ ଟିକାବାଲି ପୋଲିସ ଜଣେ ମହିଳାଙ୍କ ସନ୍ଦେହଜନକ ମୃତ୍ୟୁ ଘଟଣାରେ ତାଙ୍କ ସ୍ୱାମୀଙ୍କୁ କୋର୍ଟ ଚାଲାଣ କରିଛି। ସେ ହେଲେ ମିଲନ ବୁର୍ଗା। ଟିକାବାଲି ଥାନା ଛତିଝର ଗ୍ରାମର ରୋହିତ ଦେହୁରୀଙ୍କ ଝିଅ ସରିତାଙ୍କୁ ସାରଙ୍ଗଡ଼ ଥାନା ଗୁଟିଙ୍ଗିଆ ଅଞ୍ଚଳର ମିଲନ ବିବାହ କରିଥିଲେ। ବିବାହ ପରଠୁ ସରିତାଙ୍କୁ ମିଲନ ଶାରୀରିକ ନିର୍ଯାତନା ଦେଇ ଆସୁଥିଲେ। ଅତ୍ୟାଚାର ସହି ନ ପାରି ଝିଅ ଆତ୍ମହତ୍ୟା କରିଥିବା ଏବଂ ଏଥିପାଇଁ ମିଲନ ଦାୟୀ ବୋଲି ସରିତାଙ୍କ ବାପା ଟିକାବାଲି ଥାନାରେ ଏତଲା ଦେଇଛନ୍ତି । ଏତଲାକୁ ଭିତ୍ତିକରି ନଂ. ୪୫/୨୧ରେ ମିଲନଙ୍କୁ କୋର୍ଟ ଚାଲାଣ କରାଯାଇଛି।

ଭୋଜି ଆୟୋଜକଙ୍କଠାରୁ ଜରିମାନା ଆଦାୟ

ଖଲ୍ଲିକୋଟ,୨୧।୭(ଡି.ଏନ.ଏ.): ଖଲ୍ଲିକୋଟ ବ୍ଲକ ଅନ୍ତର୍ଗତ ଡିମିରିଆ ଗ୍ରାମରେ କୋଭିଡ୍ କଟକଣା ନ ମାନି ୧୫୦୦ ଲୋକଙ୍କ ପାଇଁ ଭୋଜି ଆୟୋଜନ କରାଯାଇଥିଲା। କୌଣସି ସୂତ୍ରରୁ ଖବରପାଇ ଖଲ୍ଲିକୋଟ ତହସିଲଦାର ରାଜ କିଶୋର ପଟ୍ଟନାୟକଙ୍କ ନିର୍ଦ୍ଦେଶରେ ଅତିରିକ୍ତ ତହସିଲଦାର ନବ କିଶୋର ପାତ୍ର, ରେଭିନ୍ୟୁ ସୁପରଭାଇଜର ତ୍ରିଲୋଚନ ବିଶ୍ୱାଳଙ୍କ ସମେତ ପୋଲିସ ପହଞ୍ଚି ଭୋଜି ବନ୍ଦ କରିଥିଲେ। ରନ୍ଧା ଖାଦ୍ୟକୁ ଗରିବ ଓ ଭୋକିଲା ଲୋକଙ୍କୁ ବଣ୍ଟନ କରିବାକୁ ଡିମିରିଆ ସରପଞ୍ଚ ମନୋଜ ଗୌଡ଼ ଏବଂ ଗ୍ରାମର ଭଦ୍ରବ୍ୟକ୍ତିଙ୍କୁ କୁହାଯାଇଥିଲା। ଭୋଜି ଆୟୋଜକଙ୍କ ଠାରୁ ୧୦ ହଜାର ଟଙ୍କା ଜରିମାନା ଆଦାୟ ହୋଇଥିଲା।

ଜମିରୁ ମୃତଦେହ ଜବତ

ଆସିକା,୨୧।୭(ଡି.ଏନ.ଏ.): ଆସିକା ଥାନା କୋଟିନଡା ଫାଣ୍ଡି ଅନ୍ତର୍ଗତ କୁମ୍ଭାରୀ ଗ୍ରାମ ସଂଲଗ୍ନ ଭଣ୍ଡାରାପୋଖରୀ ନିକଟ ଚାଷଜମିରୁ ବୁଧବାର ଜଣେ ବୟସ୍କ ବ୍ୟକ୍ତିଙ୍କ ମୃତଦେହ ଜବତ କରାଯାଇଛି । ମୃତକଙ୍କ ପରିଚୟ ମିଳିନାହିଁ। ୪ ରୁ ୫ ଦିନ ପୂର୍ବରୁ ତାଙ୍କର ମୃତ୍ୟୁ ହୋଇଥିବା ପୋଲିସ ଆଶଙ୍କା କରିଛି । ମୃତଦେହ ଜବତ ପରେ ଆସିକା ଡାକ୍ତରଖାନାରେ ବ୍ୟବଚ୍ଛେଦ କରାଯାଇଛି । ଏ ନେଇ ଆସିକା ଥାନାରେ ନଂ.୧୨/୨୧ରେ ଏକ ଅପମୃତ୍ୟୁ ମାମଲା ରୁଜୁ ହୋଇଥିବା ଥାନା ଅଧିକାରୀ ପ୍ରଶାନ୍ତ କୁମାର ସାହୁ କହିଛନ୍ତି।

ସମ୍ବର୍ଦ୍ଧନା ସଭା

ଆସିକା,୨୧।୭(ଡି.ଏନ.ଏ.): ନିଖିଳ ଉତ୍କଳ ଆଳିୟ ଖଣ୍ଡାୟତ ସମାଜର କମାଗଡ ମଣ୍ଡଳ ପକ୍ଷରୁ ଆସିକା ବ୍ଲକ ଗୁଣ୍ଡପଡା କଲ୍ୟାଣ ମଣ୍ଡପଠାରେ ଏକ ସମ୍ବର୍ଦ୍ଧନା ସଭା ଅନୁଷ୍ଠିତ ହୋଇଥିଲା । କୁଳାଧିପତି ପ୍ରହଲ୍ଲାଦ ଲେଙ୍କାଙ୍କ ଅଧକ୍ଷତାରେ ଅନୁଷ୍ଠିତ ଏହି ସଭାରେ କୁଳର ସଦସ୍ୟା ତଥା ବିଧାୟିକା ମଞ୍ଜୁଳା ସ୍ୱାଇଁ ଓ ଆଳିୟ ଖଣ୍ଡାୟତ ସମାଜର କେନ୍ଦ୍ରୀୟ କମିଟିର ନବନିର୍ବାଚିତ ସଦସ୍ୟଙ୍କୁ ସମ୍ବର୍ଦ୍ଧନା ଦିଆଯାଇଥିଲା । କାର୍ଯ୍ୟକ୍ରମରେ ଅନ୍ୟମାନଙ୍କ ମଧ୍ୟରେ ସମାଜର ସାଧାରଣ ସମ୍ପାଦକ ନିରଞ୍ଜନ ନାହାକ, ଯୁବନେତା ନଚିକେତା ସ୍ୱାଇଁଙ୍କ ସମେତ ଜକର, ବରଗାଁ, ନାଟଙ୍ଗା ଓ ଗହଞ୍ଚୁ ମଣ୍ଡଳର କର୍ମକର୍ତ୍ତା ଯୋଗଦେଇଥିଲେ ।

ବ୍ୟାଙ୍କ ଦେଲା ୫ ଅକ୍ସିଜେନ କନ୍‌ସେନଟ୍ରେଟର

ଫୁଲବାଣୀ ଅଫିସ, ୨୧।୭: କନ୍ଧମାଳ ଜିଲାର ଗୁରୁତର ରୋଗୀଙ୍କ ପାଇଁ ବେସରକାରୀ ବ୍ୟାଙ୍କ ଆଇସିଆଇସିଆଇ ଫାଉଣ୍ଡେସନ ହାତ ବଢ଼ାଇଛି । ଏହି ସଂସ୍ଥା ପକ୍ଷରୁ ୨ ଲକ୍ଷ ୯୦ ହଜାର ଟଙ୍କା ମୂଲ୍ୟରେ ୫ଟି ଅକ୍ସିଜେନ କନସେନଟ୍ରେଟର ପ୍ରଦାନ କରାଯାଇଛି । ଜିଲାପାଳଙ୍କ ଆବାସିକ କାର୍ଯ୍ୟାଳୟଠାରେ ବୁଧବାର ଆଇସିଆଇସିଆଇ ବ୍ୟାଙ୍କର ଆଞ୍ଚଳିକ ମୁଖ୍ୟ ଅମୀୟ ନାୟକ ଜିଲାପାଳ ଡା. ବୃନ୍ଦା ଡି.ଙ୍କୁ ଏହା ପ୍ରଦାନ କରିଛନ୍ତି। ଫାଉଣ୍ଡେସନ୍‌ର ଏହି ବଦାନ୍ୟତା ପାଇଁ ଜିଲାପାଳ ଧନ୍ୟବାଦ ଦେଇଛନ୍ତି। ଏଥିସହ ଜିଲା ମୁଖ୍ୟ ଚିକିତ୍ସାଳୟର ରୋଗୀ ଅନୁପାତକ୍ରମେ ଏଥିମଧ୍ୟରୁ ୩ଟି ଅକ୍ସିଜେନ୍ କନସେନଟ୍ରେଟର ଜିଲା ମୁଖ୍ୟ ଚିକିତ୍ସାଳୟରେ ରଖି ଅନ୍ୟ ୨ ଟିକୁ ଫିରିଙ୍ଗିଆ ଏବଂ ରାଇକିଆ ଗୋଷ୍ଠୀ ସ୍ୱାସ୍ଥ୍ୟ କେନ୍ଦ୍ରକୁ ଯୋଗାଇବା ପାଇଁ ଉପସ୍ଥିତ ଜିଲା ମୁଖ୍ୟ ଚିକିତ୍ସା ଓ ଜନସ୍ୱାସ୍ଥ୍ୟ ଅଧିକାରୀ ଡା. ରାଜ୍ୟଶ୍ରୀ ପଟ୍ଟନାୟକଙ୍କୁ ପରାମର୍ଶ ଦେଇଛନ୍ତି। ଆୟୋଜିତ ଏହି କାର୍ଯ୍ୟକ୍ରମରେ ଆଇସିଆଇସିଆଇ ବ୍ୟାଙ୍କର ଆଂଚଳିକ ବିପଣନ ମୁଖ୍ୟ ମନୋଜ ଦାସ ଏବଂ ଫୁଲବାଣୀ ଶାଖା ପରିଚାଳକ ସୁଧାଂଶୁ ବଳବନ୍ତରାୟଙ୍କ ସମେତ ଅନ୍ୟମାନେ ଉପସ୍ଥିତ ଥିଲେ।

ଆଞ୍ଚଳିକ ପରିବହନ କାର୍ଯ୍ୟାଳୟ ଉଦ୍‌ଘାଟିତ

ଭଞ୍ଜନଗର,୨୧।୭(ଡି.ଏନ.ଏ.)

ଭଞ୍ଜନଗର ଆଞ୍ଚଳିକ ପରିବହନ କାର୍ଯ୍ୟାଳୟ ବୁଧବାର କଲେଜ ରୋଡ଼ରେ ଉଦ୍‌ଘାଟିତ ହୋଇଯାଇଛି। ଯୋଜନା, ସଂଯୋଜନ ଓ ପରିବହନ ମନ୍ତ୍ରୀ ପଦ୍ମନାଭ ବେହେରା ଏହାକୁ ଉଦ୍‌ଘାଟନ କରିଥିଲେ। ବେହେରା କହିଥିଲେ, କୋଭିଡ୍‌ରେ ପରିବହନ ବିଭାଗ ସବୁଠୁ ଅଧିକ କ୍ଷତିଗ୍ରସ୍ତ ହୋଇଛି। ଏହାର ପ୍ରଭାବ ବସ୍ ମାଲିକ ଓ କର୍ମଚାରୀଙ୍କ ଉପରେ ପଡ଼ିଛି। ତେଣୁ ଅଗଷ୍ଟ ଓ ସେପ୍ଟେମ୍ବର ମାସରେ ବସ୍ ଟିକସ ଛାଡ଼ ପାଇଁ ପ୍ରସ୍ତାବ ରହିଛି। ଏନେଇ ବିଭାଗୀୟ ଉଚ୍ଚ ପଦାଧିକାରୀଙ୍କୁ ନେଇ ଆଲୋଚନା ଚାଲିଛି। ଏଥିସହ ଗାଡ଼ି ମରାମତି ପାଇଁ ସେମାନଙ୍କୁ ସ୍ୱଳ୍ପ ଋଣ ଯୋଗାଇ ଦେବା ଯୋଜନା ଅଛି। ରାଜ୍ୟରେ ୩୩ ଆରଟିଓ କାର୍ଯ୍ୟାଳୟ ଥିବାବେଳେ ଭଞ୍ଜନଗର କାର୍ଯ୍ୟାଳୟ ଶ୍ରେଷ୍ଠ। ଲୋକଙ୍କ ମଧ୍ୟରେ ସଚେତନତା ବଢ଼ିଥିବା ଯୋଗୁ ପୂର୍ବ ଅପେକ୍ଷା ଦୁର୍ଘଟଣା ହାର କମିଛି। ଆଗାମୀ ଦିନରେ ଆହୁରି ଦୁର୍ଘଟଣା ହାର କିଭଳି କମିବ ସେନେଇ ପଦକ୍ଷେପ ନିଆଯାଇଛି ବୋଲି ମନ୍ତ୍ରୀ ବେହେରା କହିଥିଲେ। ରାଜ୍ୟର ପ୍ରତ୍ୟେକ ବ୍ଲକ ହେଡ଼କ୍ୱାଟରରେ ବସ୍‌ଷ୍ଟାଣ୍ଡ ନିର୍ମାଣ ଯୋଜନା ଅଛି। ଏବାବଦରେ ବଜେଟରେ

ମନ୍ତ୍ରୀ ପଦ୍ମନାଭ ବେହେରା ଓ ବିକ୍ରମ କେଶରୀ ଆରୁଖ ଆରଟିଓ କାର୍ଯ୍ୟାଳୟକୁ ଉଦ୍‌ଘାଟନ କରୁଛନ୍ତି।

- ■ଅଗଷ୍ଟ, ସେପ୍ଟେମ୍ବରର ବସ୍ ଟିକସ ଛାଡ ପାଇଁ ଚାଲିଛି ଆଲୋଚନା: ମନ୍ତ୍ରୀ
- ■ଜଗନ୍ନାଥପ୍ରସାଦରେ ନୂତନ ବସ୍‌ଷ୍ଟାଣ୍ଡ ନିର୍ମାଣ ହେବ

୧୦୦ କୋଟି ଟଙ୍କା ରହିଛି। ଜମି ଚିହ୍ନଟରେ ବିଳମ୍ବ ଯୋଗୁ ଉକ୍ତ କାର୍ଯ୍ୟ ଅଗ୍ରଗତି ହୋଇ ପାରୁନାହିଁ। ଜଗନ୍ନାଥପ୍ରସାଦରେ ବସ୍‌ଷ୍ଟାଣ୍ଡ ଖୁବ୍ ଶୀଘ୍ର ନିର୍ମାଣ ହେବ। ମନ୍ତ୍ରୀ ବିକ୍ରମ ଭାଇ ଜମି ଚିହ୍ନଟ କରି ଦେବାର ୧୫ ଦିନ ମଧ୍ୟରେ ବସ୍‌ଷ୍ଟାଣ୍ଡ ପାଇଁ ଅନୁଦାନ ଯୋଗାଇ ଦିଆଯିବ। ଜଙ୍ଗଲ ଓ ପରିବେଶ ଏବଂ ଜଳବାୟୁ ପରିବର୍ତ୍ତନ ମନ୍ତ୍ରୀ ବିକ୍ରମ କେଶରୀ ଆରୁଖ ମୁଖ୍ୟ ଅତିଥି ଭାବେ ଯୋଗଦେଇ ମୁଖ୍ୟମନ୍ତ୍ରୀ ନବୀନ ପଟ୍ଟନାୟକଙ୍କ ବ୍ୟକ୍ତିଗତ ପ୍ରଚେଷ୍ଟା ଯୋଗୁ ରାଜ୍ୟରେ ବିକାଶର ଧାରା ଚାଲିଛି ବୋଲି କହିଥିଲେ। ଆଞ୍ଚଳିକ ପରିବହନ ଅଧିକାରୀ ଭାଗୀରଥି ନାୟକଙ୍କ ସଭାପତିତ୍ୱରେ ଅନୁଷ୍ଠିତ ସଭାରେ ଉପ ଜିଲାପାଳ ରାଜେନ୍ଦ୍ର ମିଞ୍ଜ, ପୂର୍ତ୍ତ ବିଭାଗ ନିର୍ବାହୀଯନ୍ତ୍ରୀ ରମେଶ ସ୍ୱାଇଁ ସମ୍ମାନିତ ଅତିଥି ଭାବେ ଯୋଗ ଦେଇଥିଲେ। ଶୁଳପାଣି ଶତପଥୀ ସଭା ସଂଯୋଜନା କରିଥିଲେ। ପୂର୍ତ୍ତ ବିଭାଗ ସହକାରୀ ନିର୍ବାହୀ ଯନ୍ତ୍ରୀ ଲକ୍ଷ୍ମୀକାନ୍ତ ମହାନ୍ତି, ଘୁମୁସର ଘରୋଇ ବସ୍ ମାଲିକ ସଂଘ ସଭାପତି ଗୋପବନ୍ଧୁ ମହାପାତ୍ର, ସମ୍ପାଦକ ବିପ୍ର ଚରଣ ବାରିକ ପ୍ରମୁଖ ଉପସ୍ଥିତ ଥିଲେ। ସନ୍ଧ୍ୟାରେ ମନ୍ତ୍ରୀ ଆରୁଖ ଡିହପଡାଳ ପଞ୍ଚାୟତର ବିଭିନ୍ନ ପ୍ରକଳ୍ପ ଉଦ୍‌ଘାଟନ କରିଥିଲେ। ଏଥିରେ ବ୍ଲକ ଉପାଧକ୍ଷ ଜିତେନ୍ଦ୍ର ଆରୁଖ, ବିଡିଓ ଅନୀଲ ସେଠୀ ପ୍ରମୁଖ ଉପସ୍ଥିତ ଥିଲେ।

ମଡେଲ ନରେନ୍ଦ୍ରପୁର ହାଇସ୍କୁଲ ଲାଗି ୪୫ ଲକ୍ଷ ମଞ୍ଜୁର

ଛତ୍ରପୁର,୨୧।୭(ଡି.ଏନ.ଏ.)

ଛତ୍ରପୁର ବ୍ଲକ ନରେନ୍ଦ୍ରପୁରରେ ୧୯୬୧ ମସିହାରେ ହାଇସ୍କୁଲ ସ୍ଥାପନ କରାଯାଇଥିଲା। ଏହି ପୁରାତନ ହାଇସ୍କୁଲଟି ବହୁ ଅସୁବିଧା ମଧ୍ୟରେ ଚାଲିଥିବା ସ୍ଥାନୀୟ ବାସିନ୍ଦା କହିଛନ୍ତି। ସ୍ଥାନୀୟ ବିଧାୟକ ସୁବାସ ଚନ୍ଦ୍ର ବେହେରାଙ୍କ ଠାରୁ ଆରମ୍ଭ କରି ବହୁ ଡ଼ାକ୍ତର, ଫାର୍ମାସିଷ୍ଟ, ଶିକ୍ଷକ ଯନ୍ତ୍ରୀ, ଶ୍ରମ ଅଧିକାରୀ, ଅଧ୍ୟାପକ, ପୋଲିସ ଏହି ବିଦ୍ୟାଳୟର ପୁରାତନ ଛାତ୍ର। ଯେଉଁଥିପାଇଁ ନରେନ୍ଦ୍ରପୁର ହାଇସ୍କୁଲ ସୁନାମ ଅର୍ଜନ କରିଛି । ବିଧାୟକ ବେହେରା ତାଙ୍କ ହାଇସ୍କୁଲକୁ ମଡେଲ ସ୍କୁଲ ଭାବେ ଗଢି ତୋଳିବା ନିମନ୍ତେ ପୋଷ୍ୟ ସ୍କୁଲ ଭାବେ ଗ୍ରହଣ କରିଛନ୍ତି। ଏ ନେଇ ସେ ୫-ଟି ସଚିବ ଭି. କାର୍ତ୍ତିକେୟ ପାଣ୍ଡିଆନଙ୍କ ଦୃଷ୍ଟି ଆକର୍ଷଣ କରିଥିଲେ। ଜିଲାପାଳ ବିଜୟ ଅମୃତା କୁଲାଙ୍ଗେଙ୍କ ପ୍ରଚେଷ୍ଟା ଯୋଗୁ ଏହି ହାଇସ୍କୁଲକୁ ମଡେଲ ସ୍କୁଲ କରିବା ନିମନ୍ତେ ୪୫ ଲକ୍ଷ ଟଙ୍କା ମଞ୍ଜୁର ହୋଇଛି। ଏଥିରେ ସ୍କୁଲର ସ୍ମାର୍ଟ ଶ୍ରେଣୀଗୃହ, ଖେଳପଡିଆ, ଆଲୋକ, ପାଇଖାନା, ପାନୀୟଜଳ, ଇ-ଲାଇବ୍ରେରୀ ବ୍ୟବସ୍ଥା କରାଯିବ ।

ଶ୍ରୀଜୀଉଙ୍କ ସୁନାବେଶ

ସୁନାବେଶରେ ୩ ଠାକୁର ।

ଜି.ଉଦୟଗିରି,୨୧।୭(ଡି.ଏନ.ଏ.)

କରୋନା କଟକଣା ମଧ୍ୟରେ ଜି.ଉଦୟଗିରିରେ ଶ୍ରୀଜୀଉଙ୍କ ସୁନାବେଶ ଅନୁଷ୍ଠିତ ହୋଇଛି। କରୋନା ଲାଗି ମହାପ୍ରଭୁଙ୍କ ଦର୍ଶନକୁ ବାରଣ କରାଯାଇଛି। କଟକଣା ମଧ୍ୟରେ କେବଳ ରିତିନୀତି ସଂପନ୍ନ ହେଉଛି। ପରିଚାଳନା କମିଟି ତରଫରୁ ଅଶୋକ କୁମାର ପାତ୍ର, ଭଗବାନ ପଣ୍ଡା, ଅଶ୍ୱିନୀ ପାତ୍ର, ଅଚ୍ୟୁତ ପଣ୍ଡା, ମିଲୁ ପଣ୍ଡା ପ୍ରମୁଖ ସମସ୍ତ କାର୍ଯ୍ୟରେ ସହଯୋଗ କରିଥିଲେ।

ସ୍ୱତନ୍ତ୍ର ମିଳିତ ସ୍କ୍ୱାଡର ଚଢ଼ାଉ, ୬ ଗିରଫ

ଛତ୍ରପୁର/ଗଞ୍ଜାମ,୨୧।୭(ଡି.ଏନ.ଏ.)

ଦେଶୀ, ବିଦେଶୀ ମଦ ଜବତ

ଗଞ୍ଜାମ ଜିଲାପାଳ ବିଜୟ ଅମୃତା କୁଲାଙ୍ଗେ ଓ ଏସ୍‌ପି ବ୍ରିଜେଶ କୁମାର ରଏଙ୍କ ନିର୍ଦ୍ଦେଶକ୍ରମେ ବେଆଇନ ମଦ କାରବାର ଉପରେ ଅଙ୍କୁଶ ଲଗାଇବା ଲାଗି ଏକ ସ୍ୱତନ୍ତ୍ର ସ୍କ୍ୱାଡ ଗଠନ ହୋଇଛି। ଏଥିରେ ସ୍ଥାନୀୟ ମାଜିଷ୍ଟ୍ରେଟ, ଅବକାରୀ ବିଭାଗ ଓ ସ୍ଥାନୀୟ ଥାନାର ଅଧିକାରୀ ଓ କର୍ମଚାରୀମାନେ ସାମିଲ ଅଛନ୍ତି। ସଶସ୍ତ୍ର ପୋଲିସ ବାହିନୀକୁ ନେଇ ଏହି ସ୍କ୍ୱାଡ ଜିଲାର ବିଭିନ୍ନ ସ୍ଥାନରେ ଚଢାଉ କରୁଛି। ବୁଧବାର ଗଞ୍ଜାମ ଥାନା ଅଞ୍ଚଳରେ ବେଆଇନ ମଦ କାରବାର ଉପରେ ଚଢ଼ାଉ କରାଯାଇ ୬ ଜଣଙ୍କୁ ଗିରଫ କରାଯାଇଛି। ସେମାନେ ହେଲେ ଗଞ୍ଜାମ ଅଞ୍ଚଳର ସୀମାଞ୍ଚଳ ସାହୁ, ପ୍ରଫୁଲ୍ଲ କୁମାର ବେହେରା, ପପି ଗୌଡ଼, ପି. ଗୌତମ ପ୍ରଧାନ, ଅଜୟ ନାୟକ, ରାଜେଶ କୁମାର ଦାସ। ଏ ନେଇ ଅବକାରୀ ଥାନା ପକ୍ଷରୁ ୬ଟି ମାମଲା ରୁଜୁ କରାଯାଇ ଅଭିଯୁକ୍ତମାନଙ୍କୁ କୋର୍ଟ ଚାଲାଣ କରାଯାଇଥିବା ଥିବା ଗଞ୍ଜାମ ଅବକାରୀ ଅଧୀକ୍ଷକ ରାଜେନ୍ଦ୍ର କୁମାର ଭତ୍ରା ସୂଚନା ଦେଇଛନ୍ତି। ଗଞ୍ଜାମ ସହର, ପୁଇଁତଳା,

ଜବତ ମଦ ସହ ଗିରଫ ଅଭିଯୁକ୍ତମାନେ ।

ଦାମୋଦରପୁର, ଛତ୍ରପୁର ବ୍ଲକ ଅଗସ୍ତି ନୂଆଗାଁ ପଞ୍ଚାୟତ ର ନୋଳିଆ ନୂଆଗାଁ, ଗଞ୍ଜାମ ମେଡିକାଲ ଛକ ଓ ଢାମଣା ସାହି ଛକରେ ବୁଧବାର ସକାଳୁ ସ୍ୱତନ୍ତ୍ର ସ୍କ୍ୱାର୍ଡ ଚଢ଼ାଉ କରିଥିଲେ। ଅଭିଯୁକ୍ତମାନଙ୍କଠାରୁ ୧୪୨ ଲିଟର ଦେଶୀ ମଦ ଓ ୧୦୫.୭୦୦ ଲିଟର ବିଦେଶୀ ମଦ ଜବତ କରାଯାଇଛି। ଗଞ୍ଜାମ ଅତିରିକ୍ତ ତହସିଲଦାରଙ୍କ ଉପସ୍ଥିତିରେ ଛତ୍ରପୁର ଅବକାରୀ ସଦର ରେଞ୍ଜର ଇନ୍ସପେକ୍ଟର, ଛତ୍ରପୁର, ଖଲ୍ଲିକୋଟ ଅବକାରୀ ଥାନାର ଅଧିକାରୀ ଓ କର୍ମଚାରୀ, ଛତ୍ରପୁର ଓ ବ୍ରହ୍ମପୁର ଅବକାରୀ ଗୁଇନ୍ଦା ଏବଂ ଗଞ୍ଜାମ ଥାନାର ଅଧିକାରୀ ଓ କର୍ମଚାରୀ ଚଢ଼ାଉରେ ସାମିଲ ଥିଲେ। ଏଥିସହ ଏକ ସେକ୍ସନ ଏପିଆର ଫୋର୍ସ ମଧ୍ୟ ସାମିଲ ଥିଲେ।

ସରକାରୀ ଜମିରୁ ହଟିବାକୁ ନିର୍ଦ୍ଦେଶ

ପାରଳାଖେମୁଣ୍ଡି,୨୧।୭(ଡି.ଏନ.ଏ.)- ଅଡବା ପଞ୍ଚାୟତ ଭୀମା ଠାକୁରାଣୀ ମନ୍ଦିର ପରିସରରେ ଥିବା ସରକାରୀ ଜମିକୁ ଘୋଡାପଙ୍କା ଗ୍ରାମର କାମେଲ ନାୟକ ଜବରଦଖଲ କରିଛନ୍ତି। ଉକ୍ତ ଜମିରୁ ମୂଲ୍ୟବାନ ଗଛ କାଟି କୁଡିଆ କରି ସେ ନିଜ ପରିବାର ସହ ସେଠାରେ ରହି ଆସୁଥିଲେ। ମନ୍ଦିର କମିଟି ଏବଂ ଗ୍ରାମବାସୀ ଏହାକୁ ବିରୋଧ କରି କାମେଲଙ୍କୁ ଜାଗା ଛାଡିବା ପାଇଁ ବହୁବାର କହିବା ସତ୍ତ୍ୱେ ସେ ସେଥିରୁ ନିବୃତ ହୋଇ ନ ଥିଲେ। ତେଣୁ ଗ୍ରାମବାସୀ କାମେଲଙ୍କୁ ଉଠାଇବା ପାଇଁ ସ୍ଥାନୀୟ ତହସିଲଦାର ଓ ଉପଜିଲାପାଳଙ୍କୁ ଲିଖିତ ଅଭିଯୋଗ କରିଥିଲେ। ମଙ୍ଗଳବାର ତହସିଲଦାର ସାରଦା ପ୍ରଶନ୍ନ ପଣ୍ଡା ଓ ଅତିରିକ୍ତ ତହସିଲଦାର ଆଶିଷ କୁମାର ପ୍ରଧାନ ଓ ଅଡବା ଥାନା ଏସଆଇ ରବୀନ୍ଦ୍ର କୁମାର ପାତ୍ର ପ୍ରମୁଖ ଘଟଣାସ୍ଥଳକୁ ଯାଇଥିଲେ। ତଦନ୍ତ ପରେ ଜମିହୀନ କାମେଲ ସରକାରୀ ନିୟମ ଅନୁଯାୟୀ ପୂର୍ବରୁ ଅନ୍ୟତ୍ର ଜମି ପାଇଥିବା ଜଣାପଡିଥିଲା। ତେଣୁ ଉକ୍ତ ସ୍ଥାନ ତୁରନ୍ତ ଛାଡିବା ପାଇଁ କାମେଲଙ୍କୁ ନିର୍ଦ୍ଦେଶ ଦିଆଯାଇଥିବା ତହସିଲଦାର ସୂଚନା ଦେଇଛନ୍ତି।

ପିଡିଙ୍କ ଉଚ୍ଚ ବିଦ୍ୟାଳୟ ରୂପାନ୍ତରୀକରଣ କାର୍ଯ୍ୟ ଅନୁଧ୍ୟାନ

ଢିଙ୍କିଶାଳ ଉଚ୍ଚ ବିଦ୍ୟାଳୟର କାର୍ଯ୍ୟ ଦେଖୁଛନ୍ତି ପିଡ଼ି।

ଶେରଗଡ,୨୧।୭(ଡି.ଏନ୍.ଏ.)

ଗଞ୍ଜାମ ଜିଲା ଗ୍ରାମ୍ୟ ଉନ୍ନୟନ ପ୍ରକଳ୍ପ ନିର୍ଦ୍ଦେଶକ (ପିଡି) ସିନ୍ଧେ ଦତାତ୍ରେୟ ଭାଉସାହେବ ବୁଧବାର ଶେରଗଡ଼ ବ୍ଲକରେ ଚାଲିଥିବା ବିଭିନ୍ନ ଉଚ୍ଚ ବିଦ୍ୟାଳୟ ରୂପାନ୍ତରୀକରଣ କାର୍ଯ୍ୟ ଅନୁଧ୍ୟାନ କରିଛନ୍ତି। ପିଡି ଢିଙ୍କିଶାଳ ଉଚ୍ଚ ବିଦ୍ୟାଳୟ, ଆଦର୍ଶ ବିଦ୍ୟାଳୟ, ମହାତ୍ମା ଗାନ୍ଧୀ ଉଚ୍ଚ ବିଦ୍ୟାଳୟ, ତାକରଡା ଶହୀଦ ଉଚ୍ଚ ବିଦ୍ୟାଳୟ, କୃଷ୍ଣଛାଇ, ପିତଳ ଓ ବାଳିକା ଉଚ୍ଚ ବିଦ୍ୟାଳୟ ବୁଲି ଥିଲେ। ଏସବୁ ବିଦ୍ୟାଳୟଗୁଡିକରେ ସ୍ମାଟ କ୍ଲାସ, ଇ-ଲାଇବ୍ରେରୀ, ଶ୍ରେଣୀଗୃହ ଓ ଶୌଚାଳୟ କାର୍ଯ୍ୟ ଦେଖି ଶୀଘ୍ର ସାରିବାକୁ ନିର୍ଦ୍ଦେଶ ଦେଇଛନ୍ତି। ବିଦ୍ୟାଳୟ ପରିସରର ଖାଲି ଜାଗାରେ ଫେବର ବ୍ଲକ ପକାଇବା ଲାଗି ଗୁରୁତ୍ୱ ଦେବାକୁ ଉପସ୍ଥିତ ସରପଞ୍ଚ ଓ ଶିକ୍ଷା କମିଟିର କର୍ମକର୍ତ୍ତାଙ୍କୁ ପିଡି ନିର୍ଦ୍ଦେଶ ଦେଇଛନ୍ତି। ପରିଦର୍ଶନ ସମୟରେ ବିଡିଓ ଶମ୍ଭୁନାଥ ନନ୍ଦି, ସହକାରୀ ନିର୍ବାହୀ ଯନ୍ତ୍ରୀ କେଦାର ନାଥ ପଣ୍ଡା, ଯନ୍ତ୍ରୀ ରାଜେନ୍ଦ୍ର ପାତ୍ର, ଅତିରିକ୍ତ ପ୍ରକଳ୍ପ ନିର୍ଦ୍ଦେଶକ ମନୋଜ କୁମାର ବେହେରା ସମେତ ବହୁ ପଦାଧିକାରୀ ଉପସ୍ଥିତ ଥିଲେ।

ମଙ୍ଗଳସୂତ୍ର ଝାମ୍ପିନେବା ଘଟଣା, ଜଣେ ଗିରଫ

ବୁଗୁଡ଼ା,୨୧।୭(ଡି.ଏନ.ଏ.)

ବୁଗୁଡ଼ା ନୂଆ ବସଷ୍ଟାଣ୍ଡ ନିକଟ ଏକ ଏଟିଏମ ପାଖରୁ ଜଣେ ମହିଳାଙ୍କ ମଙ୍ଗଳସୂତ୍ର ଝାମ୍ପିନେବା ଘଟଣାରେ ପୋଲିସ ୨ ଜଣଙ୍କୁ ଧରିଛି। ସେମାନଙ୍କ ମଧ୍ୟରେ ଜଣେ ନାବାଳକ ଅଛନ୍ତି। ଉଭୟଙ୍କଠାରୁ ମଙ୍ଗଳସୂତ୍ର ସହ ୪ଟି ସୁନାଚେନ ମଧ୍ୟ ଜବତ କରାଯାଇଥିବା ବୁଗୁଡ଼ା ଥାନା ଆଇଆଇସି ଚତ୍ତରଞ୍ଜନ ବେହେରା କହିଛନ୍ତି। ଗିରଫ ଯୁବକ ହେଲେ ବେଲଗୁଣ୍ଡା ଥାନା ଅନ୍ତର୍ଗତ ଆମ୍ବଯୁଆ ଗ୍ରାମ ରମଣି ସାହିର ଲିଙ୍ଗରାଜ ଦଳାଇ ଓରଫ ଚିଙ୍ଗୁଡ଼ି। ତାଙ୍କୁ ମାମଲା ନଂ.୩୧୯/୨୧ରେ କୋର୍ଟଚାଲାଣ କରାଯାଇଛି। ଅନ୍ୟପକ୍ଷରେ ନାବାଳକଙ୍କୁ ବୁଧବାର ଜୁଭେନାଇଲ କୋର୍ଟକୁ ପଠାଯାଇଥିବା ଆଇଆଇସି କହିଛନ୍ତି।

ଗତ ୨୮ ତାରିଖରେ କୁଆନଳା ଗ୍ରାମର ରଶ୍ମିତା ପଣ୍ଡା ଓ ତାଙ୍କ ମା' ଦିପ୍ତିମୟୀ ପଣ୍ଡା ବୁଗୁଡ଼ା ନୂଆ ବସଷ୍ଟାଣ୍ଡ ନିକଟ ଏଟିଏମରୁ ଟଙ୍କା ଉଠାଇ ଠିଆ ହୋଇଥିଲେ। ଏହି ସମୟରେ ଗୋଟିଏ ପଲସରରେ ୨ ଜଣ ଆସି ରଶ୍ମିତାଙ୍କ ବେକରୁ ମଙ୍ଗଳସୂତ୍ର ଝାମ୍ପି ନେଇଥିଲେ। ଏନେଇ ରଶ୍ମିତାଙ୍କ ଅଭିଯୋଗ ପ୍ରକାରେ ପୋଲିସ ଘଟଣାର ତଦନ୍ତ ଜାରି

ମହିଳାଙ୍କ ସନ୍ଦେହଜନକ ମୃତ୍ୟୁ

ବ୍ରହ୍ମପୁର ଅଫିସ: ଗୁରୁତର ଅବସ୍ଥାରେ ଜଣେ ମହିଳାଙ୍କୁ ବୁଧବାର ଏମ୍‌କେସିଜି ମେଡିକାଲରେ ଭର୍ତ୍ତି କରାଯାଇଥିବା ବେଳେ ଡାକ୍ତର ତାଙ୍କୁ ମୃତ ଘୋଷଣା କରିଥିଲେ। ସେ ହେଲେ ରଞ୍ଜିତା ପାତ୍ର (୨୮)। ମେଡିକାଲ ଫାଣ୍ଡି ପୋଲିସ ମୃତଦେହ ଜବତ କରି ବ୍ୟବଚ୍ଛେଦ ପାଇଁ ପଠାଇଛି। ଏନେଇ ନଂ.୩୫୬/୨୧ରେ ଏକ ଅପମୃତ୍ୟୁ ମାମଲା ରୁଜୁ କରିଛି। ପ୍ରାଥମିକ ଅନୁସନ୍ଧାନରୁ ବିଷାକ୍ତ ସାପ କାମୁଡ଼ାରେ ମହିଳାଙ୍କ ମୃତ୍ୟୁ ଘଟିଥିବା ପୋଲିସ ସନ୍ଦେହ କରୁଛି। ଅନ୍ୟପଟେ ବ୍ୟବଚ୍ଛେଦ ରିପୋର୍ଟ ମିଳିବା ପରେ ମୃତ୍ୟୁର କାରଣ ଜଣାପଡିବ ବୋଲି ପୋଲିସ କହିଛି।

ସଂକ୍ଷେପରେ

ଟ୍ରାକ୍ଟର ଓଲଟି ୧୪ ଆହତ, ୨ ଗୁରୁତର

କାଶୀନଗର,୨୧।୭(ଡି.ଏନ.ଏ.): କାଶୀନଗର ବ୍ଲକ ଅଲଡ଼ା ପଞ୍ଚାୟତ ଏପମାନଗୁଡ଼ାର ୧୬ ଜଣ ଖାଉଟି ରାଶନ ଆଣିବାକୁ ଅଲଡ଼ା ଖାଉଟି କେନ୍ଦ୍ରକୁ ଟ୍ରାକ୍ଟର ଯୋଗେ ଯାଉଥିଲେ। ଯାତ୍ରୀମାନଙ୍କୁ ନେଇ ଯାଇଥିବା ଟ୍ରାକ୍ଟରଟି ପୁଲିଖୁମି ଠାକୁରାଣୀ ମନ୍ଦିର ବାଙ୍କ ରାସ୍ତାରେ ଭାରସାମ୍ୟ ହରାଇ ଓଲଟି ପଡ଼ିବା ଫଳରେ ସେହି ଟ୍ରାକ୍ଟରରେ ବସିଥିବା ବ୍ୟକ୍ତିମାନେ ଆହତ ହୋଇଥିଲେ। ଆହତମାନଙ୍କୁ ଗୁଣପୁର ସ୍ୱାସ୍ଥ୍ୟକେନ୍ଦ୍ରକୁ ଆମ୍ବୁଲାନ୍ସ ଓ ଅଗ୍ନିଶମ ବିଭାଗ ଗାଡ଼ିରେ ନିଆଯାଇଥିଲା। ଖବର ପାଇ କାଶୀନଗର ଥାନା ଏସ୍‌ଆଇ ପହଞ୍ଚିଥିଲେ। ଆହତମାନଙ୍କ ମଧ୍ୟରୁ ଦୁଇଜଣ ଲକ୍ଷ୍ମୀ ଶବର ଓ ରବେଶ ଶବର ଗୁରୁତର ଥିବା ଜଣାପଡ଼ିଛି। ଟ୍ରାକ୍ଟର (ନଂ ଓଡି୧୮ଜେ୦୧୩୨)କୁ ପୋଲିସ ଜବତ କରିଛି। ଗୁରୁତର ଦୁଇଜଣଙ୍କୁ ଗୁଣପୁର ଠାରୁ ବ୍ରହ୍ମପୁର ମେଡିକାଲକୁ ସ୍ଥାନାନ୍ତର କରାଯାଇଛି।

ବ୍ୟାଙ୍କ ଜାତୀୟକରଣ ଦିବସ ପାଳିତ

ବ୍ରହ୍ମପୁର ଅଫିସ,୨୧।୭: ବ୍ରହ୍ମପୁର ମହାନଗରରେ ସୋମବାର ବ୍ୟାଙ୍କ ଜାତୀୟକରଣ ଦିବସ ବ୍ୟାଙ୍କ କର୍ମଚାରୀ ଓ ଅଫିସର ସଂଘ ପକ୍ଷରୁ ପାଳିତ ହୋଇଯାଇଛି। ୧୯୬୯ ମସିହା ଜୁଲାଇ ୧୯ରେ ତତ୍କାଳୀନ ପ୍ରଧାନମନ୍ତ୍ରୀ ଇନ୍ଦିରା ଗାନ୍ଧୀ ବୃହତ ଶିଳ୍ପପତିମାନଙ୍କ ନିୟନ୍ତ୍ରଣରେ ଥିବା ଦେଶର ବଡ଼ ବଡ଼ ୧୪ ଘରୋଇ ବ୍ୟାଙ୍କକୁ ଜାତୀୟକରଣ କରି ନୂଆ ଇତିହାସ ସୃଷ୍ଟି କରିଥିଲେ। ଏହା ଫଳରେ ଦେଶର ଅର୍ଥନୀତି ସ୍ୱାବଲମ୍ବୀ ହୋଇଥିଲା ଏବଂ ରାଷ୍ଟ୍ରାୟତ୍ତ ବ୍ୟାଙ୍କଗୁଡ଼ିକର ଗୁରୁତ୍ୱ ବଢ଼ିଯାଇଥିଲା। ଏବେ ଭାଜପା ନେତୃତ୍ୱାଧୀନ କେନ୍ଦ୍ର ମୋଦି ସରକାର ବ୍ୟାଙ୍କ ଶିଳ୍ପକୁ ଘରୋଇକରଣ କରୁଛନ୍ତି ଏବଂ ଶିଳ୍ପପତି ଓ ପୁଞ୍ଜିପତିଙ୍କ ସ୍ୱାର୍ଥରେ କାମ କରୁଛନ୍ତି ବୋଲି ପାଳନ ଦିବସରେ ସମାଲୋଚନା କରାଯାଇଥିଲା। ଟାଟାବେଞ୍ଚ ଛକସ୍ଥ ୟୁନିୟନ ବ୍ୟାଙ୍କ ଆଗରେ ସ୍ୱଳ୍ପ ସଂଖ୍ୟକ ଅଫିସର ଓ କର୍ମଚାରୀ ଏକାଠି ହୋଇଥିଲେ। ସଂଘ ନେତା ଅଶୋକ ଦାସ ଭାଷଣ ପ୍ରସଙ୍ଗରେ ଇନ୍ଦିରା ଗାନ୍ଧୀଙ୍କ ଐତିହାସିକ ନିଷ୍ପତ୍ତିର ସ୍ମୃତିଚାରଣ କରିବା ସହ ନରେନ୍ଦ୍ର ମୋଦିଙ୍କ ଜନ ବିରୋଧୀ ନୀତିକୁ କଡ଼ା ଭାଷାରେ ସମାଲୋଚନା କରିଥିଲେ। କାର୍ଯ୍ୟକ୍ରମରେ କର୍ମଚାରୀ ସଂଘର ବରିଷ୍ଠ ନେତା ପ୍ରତାପ ଚୌଧୁରୀ, ମାଧବ କୋଠିଆ, ସୁନୀଜ ପାଣିଗ୍ରାହୀ ଓ ଅନ୍ୟମାନେ ଉପସ୍ଥିତ ଥିଲେ।

୯ ଆନ୍ତଃ ରାଜ୍ୟ ଡକାୟତ ଗିରଫ

ବ୍ରହ୍ମପୁର ଅଫିସ,୨୧।୭

- ଜାତୀୟ ରାଜପଥରେ ଡକାୟତି ଯୋଜନା
- ବନ୍ଧୁକ, ବୋମା, ଖଣ୍ଡା ଓ ୩୨ ମୋବାଇଲ ଜବତ

ଗିରଫ ଡ଼କାୟତ, ଜବତ ବନ୍ଧୁକ ଓ ଅନ୍ୟାନ୍ୟ ମାରଣାସ୍ତ୍ର ।

୧୬ନଂ.ଜାତୀୟ ରାଜପଥରେ ମଙ୍ଗଳବାର ବିଳମ୍ବିତ ରାତିରେ ଏକ ଡକାୟତି ଯୋଜନା ଚାଲିଥିବା ବେଳେ ପୋଲିସ ସେଠାରେ ଚଢ଼ାଉ କରିଥିଲା । ଘଟଣାସ୍ଥଳରୁ ୯ ଜଣଙ୍କୁ କାବୁ କରାଯାଇଛି। ଡକାୟତମାନେ ଝାଡଖଣ୍ଡ ଅଞ୍ଚଳର । ଖଜୁରିଆ ବାଇପାସ ଓଭରବ୍ରିଜ ତଳେ କେତେକ ଅପରାଧୀ ସଂଘଟିତ ହୋଇଥିବା ନେଇ ଏସ୍‌ପିଙ୍କୁ ଖବର ମିଳିଥିଲା। ପରେ ଏକ ସ୍ୱତନ୍ତ୍ର ପୋଲିସ ଟିମ୍ ସେଠାରେ ଚଢ଼ାଉ କରିଥିଲା। ଘଟଣାସ୍ଥଳରୁ ଝାଡ଼ଖଣ୍ଡର ଟାଇଗର ନୋନିୟା, ଛୋଟୁ କୁମାର ନୋନିୟା, ରାହୁଲ କୁମାର, ଚନ୍ଦନ ନୋନିୟା, ରାଜ କୁମାର ନୋନିୟା, ରୋହନ କୁମାର ନୋନିୟା, ବିଜୟ ଦାସ, ଅନୁକ କୁମାର ଓ ଭୁବନେଶ୍ୱର ବାଳକାଟିର ଜାଗିର ଖାନଙ୍କୁ ଗିରଫ କରାଯାଇଛି। ଜେରା ବେଳେ ଅଭିଯୁକ୍ତମାନେ ରାଜ୍ୟରେ ବିଭିନ୍ନ ଜିଲାରେ ଲୁଟତରାଜ କରିଥିବା ଜଣାପଡ଼ିଛି। ପୋଲିସ ସେମାନଙ୍କଠାରୁ ଗୋଟିଏ ଦେଶୀ ବନ୍ଧୁକ, ୩ ଅଫୁଟା ବୋମା, ୩୨ ମୋବାଇଲ ଫୋନ, ୩ ଖଣ୍ଡା, ୩ ଲୁହାଛଡ଼ ଓ ଏକ ଅଟୋ ରିକ୍ସା ଜବତ କରିଛି। ବ୍ରହ୍ମପୁର ବଡବଜାର ଥାନା ଅଞ୍ଚଳରେ ହୋଇଥିବା ୨ଟି ଲୁଟ, ଗୋଷାଣୀନୂଆଗାଁରେ ହୋଇଥିବା ୨ଟି ଲୁଟ ଓ ବୈଦ୍ୟନାଥପୁର ଥାନା ଅଞ୍ଚଳରେ ହୋଇଥିବା ୪ ଲୁଟ ଓ ହିଞ୍ଜିଳିକାଟୁ ଥାନା ଅଞ୍ଚଳରେ ହୋଇଥିବା ୨ ମାମଲାରେ ଏମାନଙ୍କ ସମ୍ପୃକ୍ତି ଥିବା ଜଣାପଡିଛି। ଗୋଷାଣୀନୂଆଗାଁ ପୋଲିସ ମାମଲା ନମ୍ବର ୯୨/୨୧ରେ ସମସ୍ତ ଅଭିଯୁକ୍ତଙ୍କୁ ବୁଧବାର କୋର୍ଟ ଚାଲାଣ କରିଛି। ସେମାନଙ୍କ ନାମରେ ବିଭିନ୍ନ ଥାନାରେ ଏକାଧିକ ମାମଲା ରହିଛି ବୋଲି ବ୍ରହ୍ମପୁର ଏସ୍‌ଡ଼ିପିଓ ବିଷ୍ଣୁପ୍ରସାଦ ପତି କହିଛନ୍ତି।

ଟ୍ରେନ ଟିକଟ ଜାଲିଆତିରେ ଆରପିଏଫ ଦ୍ୱାରା ଗିରଫ ଅଭିଯୁକ୍ତ ।

ଆଇଆର୍‌ସିଟିସିର ବ୍ୟକ୍ତିଗତ ଆଇଡି ଅପବ୍ୟବହାର

ବ୍ରହ୍ମପୁର ଅଫିସ,୨୧।୭

- ନାରାୟଣ ମୋବାଇଲ ସେଣ୍ଟରରେ ଚଢ଼ାଉ
- ମାଲିକ ଗିରଫ, ଟ୍ରେନ ଟିକେଟ ଓ କମ୍ପ୍ୟୁଟର ଜବତ

ଆଇଆରସିଟିର ବ୍ୟକ୍ତିଗତ ଆଇଡି ଅପବ୍ୟବହାର କରି ବେଆଇନ ଟିକେଟ ବିକ୍ରି କାରବାର ଉପରେ ଚଢ଼ାଉ କରିଛି ବ୍ରହ୍ମପୁର ଆରପିଏଫ୍। ନାରାୟଣ ମୋବାଇଲ ଓ ରିଚାର୍ଜ ସେଣ୍ଟରରେ ଯାଞ୍ଚ ପରେ ସେଠାରେ ବେଆଇନ ଭାବେ ଟିକେଟ ବିକ୍ରି କରାଯାଉଥିବା ଜଣାପଡ଼ିବା ପରେ ବୁଧବାର ଚଢ଼ାଉ କରିଥିଲା। ଯାଞ୍ଚ ପରେ ସେଠାରୁ ୨୪୧୮୫ ଟଙ୍କାର ୧୭ ପୁରୁଣା ଟିକେଟ୍ ଜବତ କରିଥିଲା। ସେହିପରି ୭୬୯୫ ଟଙ୍କାର ୭ଟି ନୂଆ ଟିକେଟ ମଧ୍ୟ ଜବତ ହୋଇଥିଲା। ଏ ସଂକ୍ରାନ୍ତରେ ଗାଞ୍ଜପୁରର ନାରାୟଣ କୁମାର ପାଣିଗ୍ରାହୀ ନାମକ ଜଣେ ବ୍ୟକ୍ତିଙ୍କୁ ଧରା ଯାଇଥିବା ସୂଚନା ଦିଆଯାଇଛି। ଏହି ବ୍ୟକ୍ତି ଜଣକ ଆଇଆରସିଟିସିର ଆଇଡି ବ୍ୟବହାର କରି ଟିକେଟ କରୁଥିଲେ। ସେଠାରୁ ଟ୍ରେନ ଟିକେଟ, ଏକ କମ୍ପ୍ୟୁଟର ଏବଂ ମୋବାଇଲ୍ ଫୋନ୍ ଜବତ କରାଯାଇଛି। ବୁଧବାର ସନ୍ଧ୍ୟାରେ ତାଙ୍କୁ କୋର୍ଟ ଚାଲାଣ କରାଯାଇଛି ବୋଲି ଆରପିଏଫ ଇନ୍ସପେକ୍ଟର ସୂଚନା ଦେଇଛନ୍ତି।

ବ୍ରହ୍ମପୁରର ତିନି ପ୍ରତିଯୋଗୀଙ୍କୁ ସ୍ୱର୍ଣ୍ଣ

ବ୍ରହ୍ମପୁର ଅଫିସ,୨୧।୭

- ଜାତୀୟସ୍ତରୀୟ ବକ୍ସିଂ ପ୍ରତିଯୋଗିତା
- ଗୁରୁକୁଳ ଇଣ୍ଟରନ୍ୟାଶନାଲ ଛାତ୍ରଙ୍କ କୃତିତ୍ୱ

ତେଜେସ ଓ ଅନ୍ୟ ଦୁଇ ପ୍ରତିଯୋଗୀଙ୍କୁ ସମ୍ବର୍ଦ୍ଧିତ କରାଯାଉଛି।

ଫିଟ ଇଣ୍ଡିଆ ନ୍ୟାଶନାଲ ୟୁଥ ସ୍ପୋର୍ଟସ ଏଣ୍ଡ ଏଜୁକେଶନ ପକ୍ଷରୁ ଜୁଲାଇ ୧୭ ରୁ ୧୯ ପର୍ଯ୍ୟନ୍ତ ଗୋଆର ମଡ଼ଗାଓଁରେ ଅନୁଷ୍ଠିତ ହୋଇଥିବା ଜାତୀୟସ୍ତରୀୟ ବକ୍ସିଂ ପ୍ରତିଯୋଗିତାରେ ବ୍ରହ୍ମପୁରର ୩ ଜଣ ପ୍ରତିଯୋଗୀ ଚାମ୍ପିୟନ ହୋଇଛନ୍ତି। ଏହି ପ୍ରତିଯୋଗିତାରେ ବ୍ରହ୍ମପୁରର ୪ ପ୍ରତିଯୋଗୀ ଓଡ଼ିଶାରୁ ପ୍ରତିନିଧିତ୍ୱ କରିଥିଲେ। ପ୍ରତିଯୋଗୀଙ୍କ ମଧ୍ୟରୁ ଆରୟନ ଗୁରୁକୁଳ ଇଣ୍ଟରନ୍ୟାଶନାଲ ପବ୍ଲିକ ସ୍କୁଲର ଅଷ୍ଟମ ଶ୍ରେଣୀ ଛାତ୍ର ଏନ୍.ତେଜେସ କୁମାର(୧୦ରୁ ୧୪ ବର୍ଷ) କନିଷ୍ଠ ବିଭାଗରେ ସ୍ୱର୍ଣ୍ଣ ପଦକ ଲାଭ କରିଥିଲେ। ବୁଧବାର ପ୍ରତିଯୋଗୀମାନେ ବ୍ରହ୍ମପୁର ରେଳ ଷ୍ଟେଶନରେ ପହଞ୍ଚିବା ପରେ ଆରୟନ ଗୁରୁକୁଳ ଇଣ୍ଟର ନ୍ୟାଶନାଲ ପବ୍ଲିକ ସ୍କୁଲ ପକ୍ଷରୁ ସେମାନଙ୍କୁ ସମ୍ବର୍ଦ୍ଧିତ କରାଯାଥିଲା। ଉପାଧ୍ୟକ୍ଷା ମଧୁଛନ୍ଦା ମିଶ୍ର,ଶ୍ରେଣୀ ଶିକ୍ଷୟିତ୍ରୀ ଶିବାନୀ ରାୟଗୁରୁ ପ୍ରତିଯୋଗୀଙ୍କୁ ପୁଷ୍ପଗୁଚ୍ଛ ଦେଇ ସମ୍ବର୍ଦ୍ଧିତ କରିଥିଲେ। ତେଜେସଙ୍କ ଏହି ସଫଳତାରେ ଚେୟାରମ୍ୟାନ ପ୍ରଶାନ୍ତ ମହାପାତ୍ର, ଅଧ୍ୟକ୍ଷା ମଧୁସ୍ମିତା ମିଶ୍ରଙ୍କ ସମେତ ବିଦ୍ୟାଳୟର ସମସ୍ତ ଶିକ୍ଷକ ଓ ଶିକ୍ଷୟିତ୍ରୀ ତେଜେସଙ୍କ ସମେତ ଅନ୍ୟ ପ୍ରତିଯୋଗୀଙ୍କୁ ଶୁଭେଚ୍ଛା ଜଣାଇଥିଲେ। ବରିଷ୍ଠ ବିଭାଗରେ ସ୍ୱର୍ଣ୍ଣ ପଦକ ହାସଲ କରିଥିବା ଅନ୍ୟ ଦୁଇ ପ୍ରତିଯୋଗୀ ହେଲେ ପ୍ରମୋଦ କୁମାର ଆପଟ (୬୦ ରୁ ୬୪ କେଜି) ଓ ଦୁର୍ଗା ପ୍ରସାଦ ଦାସ (୫୨ ରୁ ୫୬ କେଜି)।

ବାଲ୍ୟ ବିବାହରେ ଲଗାମ ଦେଲା ପ୍ରଶାସନ

ବେଗୁନିଆପଡ଼ା,୨୧।୭(ଡି.ଏନ.ଏ.)

ଗଞ୍ଜାମ ଜିଲା ବେଗୁନିଆପଡା ବ୍ଲକ ଅନ୍ତର୍ଗତ କୁମ୍ଭାରଗାଁ ପଞ୍ଚାୟତର ସାନ ସିଦ୍ଧପଲ୍ଲୀ ଗ୍ରାମରେ ବାଲ୍ୟ ବିବାହକୁ ପ୍ରଶାସନ ବନ୍ଦ କରିଛି। ସିଡିପିଓ ଏବଂ ଚାଇଲ୍ଡ ଲାଇନ୍ ସଦସ୍ୟ ପହଞ୍ଚି ଏହି ବାଲ୍ୟ ବିବାହକୁ ରୋକିଛନ୍ତି। ସାନସିଦ୍ଧପଲ୍ଲୀ ଗ୍ରାମର ଜଣେ ନାବାଳିକାଙ୍କୁ ପିଣ୍ଟୁ ପ୍ରଧାନ(୨୫) ବିବାହ କରିବା ପାଇଁ ନିଜ ଘରେ ଆଣି ରଖିଥିଲେ। ସୂଚନା ପାଇ ବେଗୁନିଆପଡା ସିଡିପିଓ ସନ୍ଧ୍ୟାରାଣୀ ପାଣିଗ୍ରାହୀ ଓ ବ୍ରହ୍ମପୁର ଚାଇଲଡ୍ ଲାଇନ୍ ସଦସ୍ୟ ଘଟଣାସ୍ଥଳରେ ପହଞ୍ଚି ଉଭୟଙ୍କୁ ବୁଝାଶୁଝା କରି ବିବାହକୁ ବନ୍ଦ କରିଛନ୍ତି। ଝିଅକୁ ୧୮ ବର୍ଷ ପୂରିବା ପରେ ବିବାହ ପାଇଁ ନିଷ୍ପତ୍ତି ନିଆଯିବ। ଏଥିସହ ଝିଅକୁ ୧୮ ବର୍ଷ ପୂରିବା ପୂର୍ବରୁ ଉକ୍ତ ଯୁବକ ପିଣ୍ଟୁ କୌଣସି ଅସୁବିଧା କରନ୍ତି ତେବେ ସରକାରଙ୍କ ପ୍ରଚଳିତ ଆଇନ ଅନୁଯାୟୀ ଦଣ୍ଡିତ ହେବେ। ଏଥିସହ ସମସ୍ତଙ୍କ ଉପସ୍ଥିତି ଏବଂ ସହମତି କ୍ରମେ ନାବାଳିକା କନ୍ୟାକୁ ବାପା ଘରକୁ ପଠାଇଛନ୍ତି। ଏଥିରେ ସରପଞ୍ଚ ସତୀଶ ରଞ୍ଜନ ତାରିଣୀ, ବେଗୁନିଆପଡା ଫାଣ୍ଡି ପୋଲିସ, ଅଙ୍ଗନୱାଡି ସୁପରଭାଇଜର, ଚାଇଲଡ୍ ଲାଇନ୍ ପରାମର୍ଶଦାତା ପ୍ରିୟଙ୍କା ବେହେରା ଓ ସଦସ୍ୟ ଉପସ୍ଥିତ ଥିଲେ।

TPWODL
TP WESTERN ODISHA DISTRIBUTION LIMITED
(A Tata Power & Odisha Govt. Joint venture)
Corporate Office : Burla, Dist.-Sambalpur (Odisha)-768017
NOTICE INVITING TENDER
Tender Notice No. TPWODL/RB/O/SER/ 020 Date: 22.07.2021
TP Western Odisha Distribution Limited invites tender (2parts bidding) from eligible vendors for the following package :
RATE CONTRACT FOR SITC AND MANAGEMENT OF MPLS VPN LINKS FOR TPWODL.
Interested bidders to submit Tender Participation Fee and Authorization Letter through e-mail before 29th July 2021, 15:00Hrs, after which link from e-Tender system shall be shared.
For detailed tender documents mentioned above, please visit Tender section on website: www.tpwesternodisha.com. Further details for participating in tender is given in the tender document.
All future correspondence regarding the tender, bid submission, bid submission date extension etc. will be happen with participating bidders only through E-Tender system.
Sd /-
Chief Contracts and Stores

ବ୍ରହ୍ମପୁରରେ ପ୍ରଥମ ଦିନରେ ଗଡ଼ିଲା ୯ ସିଟି ବସ୍

ବ୍ରହ୍ମପୁର ଅଫିସ,୨୧।୭

କୋଭିଡ୍ କାରଣରୁ ଦୀର୍ଘ ଦିନ ଧରି ବ୍ରହ୍ମପୁର ସହରରେ ସିଟି ବସ୍ ସେବା ବନ୍ଦ ରହିଥିଲା। ଫଳରେ ସହରବାସୀଙ୍କୁ ନିଜ ଗନ୍ତବ୍ୟ ସ୍ଥଳରେ ପହଞ୍ଚିବାରେ ବାଧା ଉପୁଜୁଥିଲା। ବର୍ତ୍ତମାନ ରାଜ୍ୟ ସରକାରଙ୍କ ପକ୍ଷରୁ ଉଭୟ ଘରୋଇ ଓ ସରକାରୀ ବସ୍ ଚଳାଚଳ ନେଇ ଅନୁମତି ମିଳିଛି। ଯାହାକୁ ନେଇ ବୁଧବାର ବ୍ରହ୍ମପୁର ମହାନଗରରେ ପ୍ରଥମ ଦିନ ୯ ସିଟି ବସ୍ ଚଳାଚଳ ଆରମ୍ଭ ହୋଇଛି। ବର୍ତ୍ତମାନ ବ୍ରହ୍ମପୁରଠାରୁ ୨ଟି ରୁଟ୍‌ରେ ବସ୍ ସେବା ଆରମ୍ଭ ହୋଇଛି। ଏଥିମଧ୍ୟରୁ ଛତ୍ରପୁର ପାଇଁ ୫ ଓ ଗୋପାଳପୁର ପାଇଁ ୪ ବସ୍ ଚଳାଚଳ ହୋଇଛି। କୋଭିଡ୍ ପୂର୍ବରୁ ବ୍ରହ୍ମପୁରରୁ ଛତ୍ରପୁର, ଗୋପାଳପୁର ଓ ହିଞ୍ଜିଳିକାଟୁ ଆଦି ରୁଟ୍‌ରେ ୧୬ ବସ୍ ଚଳାଚଳ କରୁଥିଲା। ଅନ୍ୟପଟେ ବର୍ତ୍ତମାନ ସିଟି ବସ୍ ଟିକଟ ମୂଲ୍ୟ ବୃଦ୍ଧି ପାଇଛି। ବର୍ତ୍ତମାନ ଛତ୍ରପୁର ଯିବାକୁ ଟିକଟ ମୂଲ୍ୟ ୩୦ ଟଙ୍କା ଓ ଗୋପାଳପୁର ପାଇଁ ୨୫ ଟଙ୍କା ରହିଛି। ପୂର୍ବରୁ ବ୍ରହ୍ମପୁର-ଗୋପାଳପୁର ୨୦ ଟଙ୍କା, ଛତ୍ରପୁର ୨୨ ଟଙ୍କା, ବ୍ରହ୍ମପୁର-ହିଞ୍ଜିଳି ୨୦ ଟଙ୍କା, ସହର ଭିତରେ ୬ଟଙ୍କାରୁ ଆରମ୍ଭ କରି ୧୦ ଟଙ୍କା ମୂଲ୍ୟ ରହିଥିଲା। ଏ ନେଇ ବିଡିଏ ସଚିବ ସମ୍ମିତ ରାଉତଙ୍କୁ ମୋବାଇଲ୍ ନଂ-୯୪୩୭୨୪୭୬୯୯ରେ ଯୋଗାଯୋଗ କରିଥିଲେ ସୁଦ୍ଧା କୌଣସି ପ୍ରତିକ୍ରିୟା ମିଳିପାରି ନାହିଁ। ତେବେ ପ୍ରଥମ ଦିନରେ ବସ୍‌ରେ ଖୁବ୍ କମ୍ ସଂଖ୍ୟକ ଯାତ୍ରୀ ଯାତାୟାତ କରିଥିବା ବେଳେ ଟିକଟ ମୂଲ୍ୟ ବୃଦ୍ଧି ନେଇ କିଛି ଯାତ୍ରୀ ଅସନ୍ତୋଷ ପ୍ରକାଶ କରିଛନ୍ତି।

OFFICE OF THE COLLECTOR-CUM-DISTRICT MAGISTRATE, SUNDARGARH
(District Child Protection Unit)
Odisha State Child Protection Society, W&CD Department
Govt. of Odisha, Ph.- 06622-273343
Letter No.739/DCPU/SNG/2021 Date 20.07.2021
ଏତଦ୍ୱାରା ସର୍ବସାଧାରଣଙ୍କ ଅବଗତି ନିମନ୍ତେ ଜଣାଇ ଦିଆଯାଉଅଛି କି, ନିମ୍ନରେ ଦିଆଯାଇଥିବା ଶିଶୁଟି ବର୍ତ୍ତମାନ ଶିଶୁ ଯତ୍ନକାରୀ ଅନୁଷ୍ଠାନ, ସା , ଦିସା ସୁନ୍ଦରଗଡ଼ରେ ସୁରକ୍ଷିତ ଭାବରେ ରହୁଛି। ଏହି ଶିଶୁଟିର ଯଦି କେହି ପିତା, ମାତା ତଥା ଅଭିଭାବକ କିମ୍ବା ଆଇନସିଦ୍ଧ ଦାବିଦାର ଥାନ୍ତି, ତେବେ ଏହି ବିଜ୍ଞାପନ ପ୍ରକାଶ ପାଇବାର ୩୦ ଦିନ ମଧ୍ୟରେ ନିମ୍ନରେ ଦିଆଯାଇଥିବା ଠିକଣାରେ ଯୋଗାଯୋଗ କରିବାକୁ ଅନୁରୋଧ। ଯଦି ଉପରୋକ୍ତ ସମୟ ସୀମା ମଧ୍ୟରେ କେହି ଦାବିଦାର ଦାବି ଉପସ୍ଥାପନ ନ କରନ୍ତି, ତେବେ ଉକ୍ତ ଶିଶୁଟିକୁ କିଶୋର ନ୍ୟାୟ (ଯତ୍ନ ଓ ସୁରକ୍ଷା) ଆଇନ ୨୦୧୫ର ଧାରା-୩୮ (ଉପଧାରା-୧) ଅନୁଯାୟୀ ପୋଷ୍ୟ ଯୋଗ୍ୟ ନିମନ୍ତେ ଆଇନତଃ ଦାୟମୁକ୍ତ କରାଯିବ।
ଜିଲା ଶିଶୁ ସୁରକ୍ଷା ଅଧିକାରୀ, ସୁନ୍ଦରଗଡ଼, ମୋ.ନଂ.-୯୯୩୮୧୭୦୪୫୦/ଅଫିସ- ୦୬୬୨୨-୨୭୩୩୪୩
ଅଧ୍ୟକ୍ଷ, ଶିଶୁ ମଙ୍ଗଳ କମିଟି, ସୁନ୍ଦରଗଡ଼, ମୋ. ନଂ.-୯୪୩୭୦୮୫୪୩୪/ଅଫିସ- ୦୬୬୨୨-୨୭୨୨୬୩

କ୍ର. ନଂ.	ଶିଶୁର ନାମ	ଜନ୍ମ ତାରିଖ	ଲିଙ୍ଗ	ଉଦ୍ଧାର କରାଯାଇଥିବା ସ୍ଥାନ ଓ ତାରିଖ	ଶିଶୁର ଫଟୋ
୧	ଶ୍ରାବଣୀ	୧୦ ମାସ	ଝିଅ	ନୂଆଁ ବସ୍‌ଷ୍ଟାଣ୍ଡ, ରାଉରକେଲା, ତା୧୧।୦୭।୨୦୨୧	

Sd./- District Child Protection Officer, Sundargarh

ଖୋଲା ଆକାଶ ତଳେ ବାସହୀନ ପରିବାର

ବ୍ରହ୍ମପୁର ଅଫିସ,୨୧।୭

ଭଙ୍ଗା ଦଦରା ଘର ନିକଟରେ ବାସହୀନ ପରିବାର।

ଭଙ୍ଗା ଘରେ ଛୋଟ ଶିଶୁ ଖାଦ୍ୟ ଖାଉଛି।

- ଫୁଲସୁନ୍ଦରୀ ସାହି ଜବରଦଖଲ ଉଚ୍ଛେଦ ପରେ
- ଜ୍ୱରରେ ପୀଡିତ ହେଲେଣି ବୟୋଜ୍ୟେଷ୍ଠ, ଶିଶୁ

ବ୍ରହ୍ମପୁର ମହାନଗର ନିଗମ ୧୮ ନଂ. ୱାର୍ଡ଼ରେ ଦୀର୍ଘ ୬୦ ବର୍ଷ ଧରି ବସବାସ କରୁଥିବା ଫୁଲସୁନ୍ଦରୀ ସାହି ବାସିନ୍ଦାଙ୍କୁ ଜବରଦଖଲ ଉଚ୍ଛେଦ ପରେ ବର୍ତ୍ତମାନ ସେଠାରେ ୧୨ରୁ ଊର୍ଦ୍ଧ୍ୱ ବାସହୀନ ପରିବାର ଖୋଲା ଆକାଶ ତଳେ ଜୀବନ କାଟୁଛନ୍ତି। ଘର ଭାଙ୍ଗିଯିବା ପରେ ବୁଧବାର ବହୁ ପରିବାର ଭଙ୍ଗା ଘରୁ ନିଜ ଆସବାବପତ୍ର ସାଉଣ୍ଟୁ ଥିବା ଦେଖିବାକୁ ମିଳିଛି। ଏପରିକି ଛୋଟ ଶିଶୁ ଖାଇବାକୁ ନ ପାଇ ଭଙ୍ଗା ଘରେ ରହିଥିବା ଭଙ୍ଗା ଟିଣ ଉପରେ ବସି ରହି ଖାଦ୍ୟ ଖାଉଥିବା ଦେଖିବାକୁ ମିଳିଛି। ଏପରିକି ଅନେକ ପରିବାର କୌଣସି ଉପାୟ ନ ପାଇ ନିକଟସ୍ଥ ମନ୍ଦିର ଓ ଝାଟିମାଟି ଘରେ ଆଶ୍ରୟ ନେଇଛନ୍ତି। ସେମାନଙ୍କ ସମସ୍ୟା ସମାଧାନ ପାଇଁ ବିଏମ୍‌ସି କର୍ତ୍ତୃପକ୍ଷ କିମ୍ବା କୌଣସି ଲୋକ ପ୍ରତିନିଧି ସହାୟତାର ହାତ ବଢାଉ ନ ଥିବା ଅଭିଯୋଗ ହୋଇଛି। ଅନ୍ୟପଟେ ମହାନଗରରେ ବୁଧବାର ସାମାନ୍ୟ ଖରା କାରଣରୁ ବାସହୀନ ପରିବାର କିଛିଟା ଆଶ୍ୱସ୍ତି ପାଇଥିବା ବେଳେ ଅପରାହ୍ନରେ ପୁଣି ଲଗାଣ ବର୍ଷା ସେମାନଙ୍କ ପାଇଁ କାଳ ସାଜିଥିଲା। ଏଭଳି ସ୍ଥିତିରେ ବହୁ ଲୋକ ବର୍ଷାରେ ନିଜର ସନ୍ତାନ ସନ୍ତତିଙ୍କ ସହ ଜରି ପାଲ ତଳେ ତ ଆଉ କେହି ଖୋଲା ଆକାଶ ତଳେ ରହିଥିଲେ। ଫଳରେ ଜ୍ୱରରେ ପୀଡିତ ହେଲେଣି ବୟୋଜ୍ୟେଷ୍ଠ ଓ ଶିଶୁ । ପ୍ରକାଶ ଯେ, ବିଏମ୍‌ସି ପକ୍ଷରୁ ଉଚ୍ଛେଦ ପରେ ବହୁ ବାସିନ୍ଦା ମଙ୍ଗଳବାର ସନ୍ଧ୍ୟାରେ ବ୍ରହ୍ମପୁର ବିଧାୟକ ବିକ୍ରମ କୁମାର ପଣ୍ଡାଙ୍କ ଦ୍ୱାରସ୍ଥ ହୋଇଥିଲେ। କିନ୍ତୁ ବିଧାୟକଙ୍କଠାରୁ କୌଣସି ସନ୍ତୋଷଜନକ ଉତ୍ତର ପାଇ ନ ଥିଲେ। ଫଳରେ ବାସିନ୍ଦାମାନେ ସେଠାରୁ ଫେରି ଆସିଥିଲେ। ଏହାପରେ

ପୁସ୍ତକ ପରିଚୟ

ନିଖିଳ ଜୀବନବୋଧ ଓ ମାନବାତ୍ମାର କବି: ଭରତ ବେହେରା

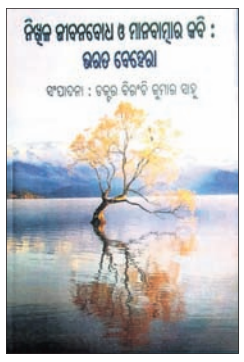

ସଂପାଦନା: ଡ. ବିରଂଚି କୁମାର ସାହୁ
ପ୍ରକାଶକ: ସାହିତ୍ୟ ଶ୍ୱେତପଦ୍ମ, ଭୁବନେଶ୍ୱର-୨
ପ୍ରଥମ ପ୍ରକାଶ: ୨୦୨୦, **ମୂଲ୍ୟ:** ଟ. ୩୫୦/-

କବିଭରତ ବେହେରାଙ୍କ କାବ୍ୟ କବିତାକୁନେଇ ରଚିତ ସମାଲୋଚନାତ୍ମକ ସନ୍ଦର୍ଭ କେତୋଟିକୁ ଆଲୋଚ୍ୟ ପୁସ୍ତକରେ ଏକତ୍ର କରାଯାଇଛି। ସଂପାଦକ ଡ. ବିରଂଚି କୁମାର ସାହୁ ଗ୍ରନ୍ଥର 'ମୁଖଶାଳା'ରେ କହିଛନ୍ତି: ''ଭରତ ବେହେରାଙ୍କ କବିତାରେ ତାଙ୍କ ନୈର୍ବ୍ୟକ୍ତିକ ଭାବ ଓ ଭାବନାର ଚିତ୍ର ଆମେ ଚାକ୍ଷୁଷ କରୁ। ସେ ମାଟି ଆଉ ମଣିଷର କଥାକୁ ଅତି ନିର୍ଭେଜାଲ ଭାବେ ତାଙ୍କ କବିତାରେ ଫୁଟାଇ ପାରିଛନ୍ତି। ପରିପାର୍ଶ୍ୱକୁ ଚିହ୍ନି, ଚିହ୍ନେଇବାରେ ବିଂଶ ଶତାବ୍ଦୀର ଶେଷ ଦୁଇ ଦଶନ୍ଧିରେ ଯେଉଁ କବିମାନେ ଅଧିକ ଧ୍ୟାନସ୍ଥ ହୋଇଛନ୍ତି ବୋଲି ଆମେ ଅନୁଭବ କରୁ, କବି ଭରତ ବେହେରା ସେମାନଙ୍କ ମଧ୍ୟରୁ ଅନ୍ୟତମ।'' ଗ୍ରନ୍ଥରେ ଯେଉଁ ଆଲୋଚକମାନଙ୍କର ଆଲୋଚନା ସ୍ଥାନିତ, ସେମାନଙ୍କ ମଧ୍ୟରେ ଅଛନ୍ତି ପ୍ର. ନିତ୍ୟାନନ୍ଦ ଶତପଥୀ, ପ୍ର. ବୈଷ୍ଣବ ଚରଣ ସାମଲ, ଡ. ବ୍ରଜମୋହନ ମିଶ୍ର, ଡ. ପ୍ରେମାନନ୍ଦ ମହାପାତ୍ର, ଡ. ଶରତ ଚନ୍ଦ୍ର ମହାନ୍ତି, ଡ. ସଂଘମିତ୍ରା ଭଞ୍ଜ, ଡ. ରମେଶ ଚନ୍ଦ୍ର ମଲ୍ଲିକ, ଡ. ଶର୍ମିଷ୍ଠା ମହାପାତ୍ର ଓ ଡ. ସଂଘମିତ୍ରା ମହାପାତ୍ର। ବହିଟି କବି ଭରତଙ୍କ କବିତା ଓ ତାଙ୍କ କବି ବ୍ୟକ୍ତିତ୍ୱକୁ ଜାଣିବାରେ ସହାୟକ ହେବ ବୋଲି ଆଶା।

ହୃଦୟବତ୍ତା

କବି: ଡା. ମନୋରଞ୍ଜନ ଦାଶ
ପ୍ରକାଶିକା: ଗାୟତ୍ରୀ ପ୍ରକାଶନୀ, ଜିଡିପି କଲୋନୀ, ଭୁବନେଶ୍ୱର
ପ୍ରଥମ ପ୍ରକାଶ: ୨୦୨୦, **ମୂଲ୍ୟ:** ଟ. ୧୦୦/-

ମୋଟ ୬୪ଟି କବିତା ବହିଟିରେ ସ୍ଥାନିତ। ଜୀବନର ନାନା ଅନୁଭୂତି, ଯାହାକୁ କବି ଅଙ୍ଗେ ନିଭାଇଛନ୍ତି ଓ ଖୁବ୍ ପାଖରୁ ଦେଖିଛନ୍ତି, କବିତାଗୁଡ଼ିକରେ ତାକୁ ରୂପ ଦେଇଛନ୍ତି। 'ବୋଉ', 'ପ୍ରେମ', 'ହୃଦୟବତ୍ତା', 'ଗଛଟିଏ', 'ବରଷା', 'ଅନୁଭବ', 'ସମୟ', 'ତୁମେ', 'ଜୀବନ: ମଣିଷପଣ', 'ସ୍ୱାମୀଟିଏ', 'ସ୍ତ୍ରୀଟିଏ', 'କଥା ଦେଉଟି', 'ନର୍କର ଗଳିରେ ମୁଁ', 'ଅଯୋଗ୍ୟ ପୁଅର ବୋଉକୁ ଚିଠିଟିଏ', 'ସାଇତା ସ୍ମୃତି', 'ଭାଇ', 'ଶୀତ' ଓ 'ଆତ୍ମଘାତୀ: ଆତଙ୍କବାଦୀ' ଆଦି କବିତାଗୁଡ଼ିକ ଭାବ ଓ ଭାଷା ଦୃଷ୍ଟିରୁ ହୃଦୟଗ୍ରାହୀ ହୋଇପାରିଛି। 'ନିଟୋଳ ସାହିତ୍ୟ' ଶୀର୍ଷକ କବିତାରେ କବି ଲେଖିଛନ୍ତି: ''ଯେଉଁ କଥାଟି ଭାଷାରେ ନୁହେଁ, ଭାବରେ ଲେଖା ହୁଏ/ ସେଇ କଥାଟି ସବୁଠୁଁ ବେଶୀ ହୃଦୟକୁ ଛୁଇଁଯାଏ।'' ମନୋରଞ୍ଜନଙ୍କ କବିତାରୁ ଏହି ସତ୍ୟ ଆବିଷ୍କାର କରିବାକୁ ଯାଇ ପାଠକେ ଯେ ନିରାଶ ହେବେ ନାହିଁ, ଏ ବିଶ୍ୱାସ ରଖିହୁଏ।

ସେରିନ୍

ଲେଖିକା: ସ୍ନିଗ୍ଧା ନାୟକ
ପ୍ରକାଶକ: ସତ୍ୟମ୍ ବୁକ୍ ଏଜେନ୍ସି, ଭୁବନେଶ୍ୱର
ପ୍ରଥମ ପ୍ରକାଶ: ୨୦୨୦, **ମୂଲ୍ୟ:** ଟ. ୧୫୦/-

'ସେରିନ୍' ହେଉଛି ସ୍ନିଗ୍ଧାଙ୍କ ଲିଖିତ ପ୍ରଥମ ଉପନ୍ୟାସ। ଉପନ୍ୟାସଟିର କାହାଣୀ ଏକ ଯନ୍ତ୍ରଣାଦଗ୍ଧ ପ୍ରେମର ଇତିବୃତ୍ତ। ପ୍ରେମ ହେଉଛି ହୃଦୟ ସହ ହୃଦୟର ସମ୍ପର୍କ। ଏଠାରେ ସମୟ, ସମାଜ କି ବୟସର ବାଧାବନ୍ଧନ ନ ଥାଏ। ପବିତ୍ର ପ୍ରେମର ପଥ ସଦାସର୍ବଦା ଜଟିଳ। ଏହି ଜଟିଳ ପଥରେ ଗତି କରି ସତ୍ ପ୍ରେମ ତା'ର ବିଜୟ ବୈଜୟନ୍ତୀ ଉଡ଼ାଇଥାଏ। 'ସେରିନ୍'ରେ ପ୍ରିୟାନ୍ସୁ ଓ ସେରିନ୍‌ର ଅମର ପ୍ରେମକଥା ରୂପ ଘେନିଛି। ଉପନ୍ୟାସର ଭାଷା ସରଳ। ମନେହୁଏ ସତେ ଯେମିତି ଜଣେ ଆଉ ଜଣକୁ ତା' ଜୀବନରେ ଘଟିଥିବା ପ୍ରେମର ନିଆରା ଅନୁଭୂତି ବର୍ଣ୍ଣନା କରିଚାଲିଛି, ଯହିଁରେ ଛଳନା ନାହିଁ। ନିଦା ଜୀବନାନୁଭୂତିରେ ଉପନ୍ୟାସଟି ଯେ ପାଠକୀୟ ଶ୍ରଦ୍ଧାଭାଜନ ହୋଇପାରିବ, ଏ ସମ୍ଭାବନା ରହିଛି।

ଭଲ କବିତାରେ ବଡ଼ କଥା ଆବେଦନ

ସୃଜନ-ଆଳାପ

ନୃସିଂହ ଷଡ଼ଙ୍ଗୀ

ନୃସିଂହ ଷଡ଼ଙ୍ଗୀ ଚଳନ୍ତି ସମୟର ଜଣେ ନିରନ୍ତର ସର୍ଜନମନସ୍କ କବି, ସମାଲୋଚକ ଓ ଗବେଷକ। ତାଙ୍କର ପ୍ରମୁଖ ସମାଲୋଚନା ଗ୍ରନ୍ଥ: 'ବିଶ୍ୱ ସାହିତ୍ୟରେ ଫକୀରମୋହନ', 'ଫକୀରମୋହନ ଗଳ୍ପଜଗତ: ଶିଳ୍ପରୀତି', 'ଫକୀରମୋହନ ସୃଷ୍ଟି ସମୀକ୍ଷା', 'ଓଡ଼ିଆ ସାହିତ୍ୟର ଇତିହାସ', 'ପ୍ରାଚ୍ୟ-ପାଶ୍ଚାତ୍ୟ ସାହିତ୍ୟ ତତ୍ତ୍ୱ' ଓ 'କବିବର କାବ୍ୟବିଭା' ପ୍ରମୁଖ। କବିତା ସଂକଳନ: 'ଶତ୍ରୁ ହାତରେ ସମୟ', 'ଚିତ୍ରପଟ', 'ମୁହୂର୍ତ୍ତ ମନ୍ୱନ୍ତର', 'ମଧୁବନ', 'ଦେହଦ୍ରୋହ', 'କେହି ଜଣେ ଦେବଦାସ' ଓ 'ଅବଶିଷ୍ଟ ଶୋକ'। ଅବୁଝା ମଣିଷ ସେ କାହାକାହା ଦୃଷ୍ଟିରେ, କିନ୍ତୁ ଅସତ୍ୟ ନୁହନ୍ତି କେବେ ବି। ଉତ୍ତର-ସତୁରି ପରଠାରୁ ଏଯାବତ୍ ସାହିତ୍ୟ ସହିତ ଘଣି ତାଙ୍କର। କିନ୍ତୁ ସାର୍ବଜନୀନ ଆଲୋଚନା କ୍ଷେତ୍ରରେ ଉପେକ୍ଷିତ ତାଙ୍କର ସାଧନା। ତାଙ୍କ ସାହିତ୍ୟ କୃତିକୁ ନେଇ ଧରିତ୍ରୀ 'ସାହିତ୍ୟାୟନ'ର ଏ ଆଳାପ। ଆଳାପରେ ତାଙ୍କ ସହ ସୁସାହିତ୍ୟିକ ମୁରଲୀଧର ସାମଲ...

ପ୍ର: ଗତ ଶତାବ୍ଦୀର ଉତ୍ତର-ସତୁରି ବେଳକୁ ଆପଣ ଏକାଧାରରେ କବି ଓ ସମାଲୋଚକ ଭାବେ ନିଜକୁ ବିଭିନ୍ନ ପତ୍ରପତ୍ରିକାରେ ଉପସ୍ଥାପିତ କରିଥିଲେ। କିନ୍ତୁ ପ୍ରତିଷ୍ଠା ପ୍ରସଙ୍ଗରେ ଆପଣଙ୍କର କିଛି ଅବସୋସ ଅଛି କି?

ଉ: ଶବ୍ଦ ସହ ଭାବର ଖେଳକୁ ନେଇ ମୁଁ ସାହିତ୍ୟର ମଞ୍ଚ ଗଢ଼େ, ତାହା କବିତା ହେଉ ବା ସମାଲୋଚନା। ଉତ୍ତର-ସତୁରିରେ ମୁଁ କବିତା ରଚନା ଆରମ୍ଭ କରିଥିଲେ ହେଁ ୧୯୭୭ ମସିହାରେ ମୋର ପ୍ରଥମ କବିତା 'ଝଙ୍କାର'ରେ ପ୍ରକାଶ ପାଇଥିଲା। ସେବେଠାରୁ ଏଯାବତ୍ ୧୧ଟି କବିତା ସଂକଳନ ଓ ଶତାଧିକ ସମାଲେଚାନା ପୁସ୍ତକ ମୁଁ ଲେଖିଛି। କିନ୍ତୁ ଏଥିପାଇଁ ପ୍ରକାଶକଙ୍କଠାରୁ ରାଜଭାଗ ବ୍ୟତୀତ ଅନ୍ୟ କୌଣସି ମଞ୍ଚରୁ ଗାମୁଛାଟିଏ ବି ପାଇ ନାହିଁ। ସେତେବେଳେ ସାହିତ୍ୟରେ ଶୁଦ୍ଧତା ଥିଲା, ମାତ୍ର ଏବେ ଲେଖକମାନଙ୍କର ପୁରସ୍କାର ମାନସିକତା ସାହିତ୍ୟରୁ ସେ ଶୁଦ୍ଧତାକୁ କାଢ଼ିନେଇଛି।

ପ୍ର: ଆପଣଙ୍କ ପିଢ଼ିର ସାହିତ୍ୟ ଓ ସାମ୍ପ୍ରତିକ ପିଢ଼ିର ସାହିତ୍ୟ ପ୍ରକାଶନ ମଧ୍ୟରେ କିଛି ବିଲକ୍ଷଣ ଲକ୍ଷ୍ୟ କରୁଛନ୍ତି କି?

ଉ: କହିବି-ଦୁର୍ଭାଗ୍ୟ। ଅନ୍ତତଃ ୨୦୦୦ ମସିହା ପର୍ଯ୍ୟନ୍ତ ସାହିତ୍ୟର ପ୍ରକାଶନ ପ୍ରତିଷ୍ଠିତ ପ୍ରକାଶକମାନଙ୍କ ହାତରେ ବେଶ୍ ମର୍ଯ୍ୟାଦା ଲଭିଥିଲା। ସେଠି ଲେଖକ-ପ୍ରକାଶକଙ୍କ ଭିତରେ ସମ୍ବନ୍ଧ ଥିଲା ଶବ୍ଦ ସହ ଅର୍ଥର ସମ୍ପର୍କ ପରି ନିବିଡ଼। କିନ୍ତୁ ଏବର କତିପୟ ପ୍ରକାଶକ ସାହିତ୍ୟ ବହିଟିଏ ପ୍ରକାଶ କଲାବେଳକୁ ତା'ର ବ୍ୟୟ ପାଇଁ ଲେଖକଙ୍କ ସହ ମୂଲଚାଲ କରୁଛନ୍ତି। ସେତେବେଳେ ପ୍ରକାଶକ ଲେଖକଙ୍କୁ ରାଜଭାଗ ଦେଉଥିଲେ ; ଏବେ ଲେଖକ ପ୍ରକାଶକଙ୍କୁ ବହି ଟିଆରି ଖର୍ଚ୍ଚ ଦେଇ ଆତ୍ମପ୍ରସାଦ ଲାଭ କରୁଛି।

ପ୍ର: ଭଲ କବିତା କହିଲେ ଆପଣ କ'ଣ ବୁଝନ୍ତି?

ଉ: କବିତାରେ ଭଲ ଖରାପ ବେଶ୍ ବିତର୍କିତ ପ୍ରସଙ୍ଗ। ରାଧାମୋହନ ଗଡ଼ନାୟକ, ସଚ୍ଚି ରାଉତରାୟ, ଭାନୁଜୀ ରାଓ, ଗୁରୁପ୍ରସାଦଙ୍କ ଯାଏଁ ଆଧୁନିକ କବିତାରେ ଏକ ବୋଧଭାବ ଉତ୍ତାଳ ଥିଲା। ଦୀପକ, ରମାକାନ୍ତ, ସୀତାକାନ୍ତଙ୍କ ବେଳକୁ କବିତାର ଫର୍ମ ବଦଳିଗଲା। ପର୍ଯ୍ୟାପ୍ତ ଚିତ୍ରକଳ୍ପ, ପ୍ରତୀକ, ରୂପକଳ୍ପରେ କବିତା ଉଭୟ ଭାବଗତ ଓ ଶୈଳୀଗତ ସମ୍ମୋହନ ତଥା ରୀତିଗତ ନବପ୍ରକରଣରେ ନିଜର ଭିତ୍ତି ଟାଣକଲା। ହେଲେ ଶିଳ୍ପରୀତି ଦିଗରୁ ଏ ସବୁ ଓଡ଼ିଆ କବିତାକୁ ବିଶ୍ୱ କବିତା କ୍ଷେତ୍ରରେ ସାର୍ଥକ ପ୍ରତିସ୍ପର୍ଦ୍ଧୀ ଭାବେ ଉଭା ସିନା କରାଇଲା, ହେଲେ ସାଧାରଣ ପାଠକର ଚେତନ ସ୍ତରରେ ଏକ ପ୍ରଲୁବ୍ଧ ଗ୍ରହଣୀୟତାକୁ ନିରୂତା ଦେଇ ପାରିଲା ନାହିଁ। ହଜିଗଲା ସରଳତା, ନଷ୍ଟ ହୋଇଗଲା କବିତାର ରମ୍ୟବୋଧ, ଦୁର୍ବୋଧତା ବେଶୀ ବିମୁଖ କଲା ପାଠକକୁ ଏ ସବୁ କବିତା ପ୍ରତି। କବି ଦୋଷ ଦେଲେ ପାଠକେ ନ ବୁଝିବା ତାଙ୍କ ଅବୁଝାପଣ। କବି ଏଥିପାଇଁ ଦାୟୀନୁହେଁ। ଅନ୍ୟପକ୍ଷରେ ପଠନ ପାଇଁ ପାଠକ ଉଦ୍ଦେଶ୍ୟରେ ଲେଖା ହେଉଥିବା କବିତା କବିର ବିକୃତି ବୋଲି ହିଁ ସ୍ପଷ୍ଟ ହୋଇଗଲା। ପାଠକୀୟ ଅନାଗ୍ରହତା କେତେଦିନ ବା କବିତାକୁ ପରମାୟୁ ସମର୍ପିବ!

ଭଞ୍ଜଙ୍କ କାଳରୁ ଗୋପବନ୍ଧୁଙ୍କ ଯାଏଁ କବିତାଥିଲା ମନେରହିବାର ପଣ ନେଇ ଉତ୍ତରିତ ଗୋଟିଏ ଗୋଟିଏ ସୂକ୍ଷ୍ମ ଅବବୋଧ। ଏବେ ବି ସେ ଲାସ୍ୟ ଓ ଭାଷ୍ୟ ଚିରଞ୍ଜିବୀ ହୋଇ ରହିଛି। ହେଲେ ଚଳନ୍ତି କାଳର ଅନେକ କବି ତାଙ୍କ କବିତାକୁ ଛାପା ଅକ୍ଷରରେ ବହୁବାର ପ୍ରକାଶ କରୁଥିଲେ ବି ପାଠକୀୟ ଦାୟବଦ୍ଧତା ରଖିପାରୁ ନାହାନ୍ତି। କେମିତି କହିବି ଏ ସବୁ ଭଲ କବିତା? ଭଲ କବିତା ହେଉଛି କବିର ଚେତନାରୁ ଉତୁରିଥିବା ପର୍ଯ୍ୟାପ୍ତ ଆବେଗ ଓ ଅପୂର୍ବ ଆବେଦନକୁ ଆପଣେଇ ପାଠକଙ୍କୁ ଆକର୍ଷିତ କରିବା ଅଭିପ୍ରାୟରେ ମୋହିତ ଏକ ମହାନତା, ସଚ୍ଚୋଟତା ଓ ପ୍ରତିବଦ୍ଧତା।

ପ୍ର: ହଥର୍ଣ ଓ ଫକୀରମୋହନଙ୍କ ସାହିତ୍ୟର ତୁଳନାତ୍ମକ ଅଧ୍ୟୟନ କରି ଆପଣ ପିଏଚ୍.ଡି. ଉପାଧି ପାଇଛନ୍ତି, କହିବେ କି ଏହି ତୁଳନା ଦ୍ୱାରା ଫକୀରମୋହନଙ୍କ ସାହିତ୍ୟର କେଉଁ ବିଶେଷତ୍ୱ ଆପଣ ଠାବ କରିଛନ୍ତି?

ଉ: ଓଡ଼ିଆ କଥାସାହିତ୍ୟରେ ଫକୀରମୋହନ ଶୀର୍ଷପୁରୁଷ। ମାତ୍ର ୪ଟି ଉପନ୍ୟାସ, ୨୦ଟି ଗଳ୍ପ, ତା' ପୁଣି ଜୀବନର ଉତ୍ତରାର୍ଦ୍ଧରେ ସୃଜନର ତପସ୍ୟାରେ ଦୃଢ଼ବ୍ରତ... କିଛି କମ୍ ବିସ୍ମୟର କଥା ଏ ନୁହେଁ। ସମକାଳର ଫର୍ମହୀନ କଥାକାହାଣୀ ପାଇଁ ସେ ଯେଉଁ ନୂଆ ଫର୍ମୁଲା ତିଆରିଛନ୍ତି, ତାହା ଏଯାବତ୍ ଗ୍ରହଣୀୟ ଓ ଅନତିକ୍ରମଣୀୟ ହୋଇ ରହିଛି। ଊନବିଂଶ ଶତକର କରୁଣ ସାମାଜିକ ଦୁରବସ୍ଥା ଓ ରାଜନୈତିକ ସ୍ୱୈରାଚାରର ଉତ୍କଟତା ଭିତରେ ସାମନ୍ତବାଦୀ ଚିନ୍ତାର ବିଷାକ୍ତ ପରିଣତିକୁ ସେ ଚମତ୍କାର କଥାକଳାରେ ବିନିଯୋଗ କଲାବେଳେ ତାଙ୍କ ଅନେକ କଥାରେ ମୁଖ୍ୟ ପ୍ରସଙ୍ଗ ହୋଇଛି ପରସ୍ୱାପ ହରଣ ଓ ତା'ର ଭୟାନକ ପରିଣତିର ଜୀବନ୍ତ ବର୍ଣ୍ଣନା।

ଆମେରିକୀୟ ଔପନ୍ୟାସିକ ହଥର୍ଣଙ୍କ ଉପନ୍ୟାସ... 'ଦି ହାଉସ୍ ଅଫ୍ ଦି ସେଭେନ୍ ଗ୍ୟାବେଲ୍ସ'କୁ ଆମୂଳଚୂଳ ପାଠକଲା ପରେ ମୋର ଧାରଣା ହେଲା ଆମେରିକା ଉପନିବେଶବାଦରେ ବି ବୁର୍ଜୁଆ ଓ ପ୍ରୋଲିଟରିଏଟ୍ ଗୋଷ୍ଠୀ ଥିଲେ। ସେଠି ବି ରାଜନୀତିକ ସଙ୍କଟ ଓ ସମ୍ଭ୍ରାନ୍ତ ଶ୍ରେଣୀଙ୍କ ଶୋଷଣରେ ନିମ୍ନମଧ୍ୟବିତ୍ତ ଗୋଷ୍ଠୀ ଗୋଟିଏ ବିଭଙ୍ଗ ଅସହାୟ ଜୀବନ ଜିଉଥିଲା। ସେଠି ବି ପ୍ରାଧାନ୍ୟ ସମ୍ପନ୍ନ ମଣିଷ ଗରିବଙ୍କ ଜମି ହଡ଼ପ ପାଇଁ ନାନା ଚକ୍ରାନ୍ତ କରୁଥିଲା। ହଥର୍ଣଙ୍କ ଉପନ୍ୟାସର ଏହିସବୁ ସାଦୃଶ୍ୟ ମୁଁ ଫକୀରମୋହନଙ୍କ ଛ' ମାଣ ଆଠଗୁଣ୍ଠରେ ଉପଲବ୍ଧି କଲି। ଏ ଦିଗରେ ଗବେଷଣା କଲି ଓ ଉତ୍କଳ ବିଶ୍ୱବିଦ୍ୟାଳୟରୁ ୧୯୮୪ରେ ଡକ୍ଟରେଟ୍ ଡିଗ୍ରୀ ପାଇଲି। ତେବେ ଫକୀରମୋହନଙ୍କ ସାହିତ୍ୟକୁ ବିଶ୍ୱମୁଖୀ କରିବାରେ ମୋର ଏ ଉଦ୍ୟମ ଓଡ଼ିଆ ଭାଷାରେ ପ୍ରଥମ ନିଶ୍ଚୟ। ଅବଶ୍ୟ ଇଂରାଜୀରେ ଫକୀରମୋହନଙ୍କୁ ପ୍ରଥମେ ଚର୍ଚ୍ଚାମୁଖୀ କରିଥିଲେ ଅନ୍ତର୍ଦେଶୀୟ ଗବେଷକ ଜନ୍ ବୋଲ୍ଟନ୍। ୧୯୯୦ରେ ମୋର ଏହି ତୁଳନାତ୍ମକ ଅଧ୍ୟୟନ ଆଧାରିତ ସନ୍ଦର୍ଭଟି ବିଶ୍ୱସାହିତ୍ୟରେ 'ଫକୀରମୋହନ' ଶୀର୍ଷକରେ ପ୍ରକାଶିତ।

ପ୍ର: ଆପଣ ବହୁ ସମୀକ୍ଷାଗ୍ରନ୍ଥ ଲେଖି କଲେଜ ଛାତ୍ରୀଛାତ୍ରଙ୍କୁ ଆପାତଃ ଦୁର୍ବୋଧ କବିତା/ ସାହିତ୍ୟର ଅର୍ଥ ସୁଗମ କରାଇବାରେ ସହାୟତା କରିଛନ୍ତି। ଏ ନେଇ ଆପଣଙ୍କ ଉପଲବ୍ଧି କହିବେ କି?

ଉ: ମୋର ପ୍ରଥମ ସମାଲୋଚନା ବହିଥିଲା 'ପ୍ରାଚୀନ ଓ ଆଧୁନିକ ସାହିତ୍ୟ ସମୀକ୍ଷା' (୧୯୮୦)। ସେବେରୁ ଏବେଯାଏଁ ୧୦୭ଟି ସମାଲୋଚନା ଗ୍ରନ୍ଥ, ୧୩ ଖଣ୍ଡ କବିତା ପୁସ୍ତକ, ହଥର୍ଣଙ୍କ 'ଦି ହାଉସ୍ ଅଫ୍ ଦି ସେଭେନ୍ ଗାବେଲ୍ସ'କୁ 'ସାତ ସେଣିଆ ଘର' ଶୀର୍ଷକରେ ଅନୁବାଦ ଓ ଗୋଟିଏ ଗଳ୍ପ ପୁସ୍ତକ ପ୍ରକାଶିତ ହୋଇଛି। ତେବେ ମୁଁ ନିର୍ଦ୍ଦିଷ୍ଟ ଲକ୍ଷ୍ୟ ନେଇ ପାଠ୍ୟପୁସ୍ତକ ଲେଖିନାହିଁ, ବରଂ ଏ ସବୁର ପ୍ରକାଶନ ପରେ ପାଠ୍ୟକ୍ରମରେ ଥିବା ପାଠ୍ୟ ଦୃଷ୍ଟିରୁ ଏହା ପିଲାଙ୍କ କାମରେ ଲାଗିଛି। ଏବେ ବି ଅନେକ ତତ୍କାଳର ଓ ଏବେର ଛାତ୍ରଛାତ୍ରୀ ମତେ ଜାଣନ୍ତି 'ବିଶ୍ୱବିଦ୍ୟାଳୟ ପ୍ରବନ୍ଧାବଳୀ'ର ଲେଖକ ଭାବେ। ଅନେକ ବ୍ୟକ୍ତି ତାଙ୍କ ପରିଚୟ କ୍ରମରେ ମୋର ସେ ବହି ପାଠକରି ପରୀକ୍ଷାରେ କୃତକାର୍ଯ୍ୟ ହୋଇଛନ୍ତି ବୋଲି ଆବେଗରେ କହିଲାବେଳେ ମୋ' ଆଖିରେ ଲୁହ ଆସିଯାଏ। ଏ ଆନ୍ତରିକତା ଓ ଉଦ୍‌ବେଗଠାରୁ ମୋ' ପାଇଁ ବଡ଼ ସମ୍ମାନ ବା ପୁରସ୍କାର କିଛି ନାହିଁ।

ପ୍ର: ଆପଣ ଏବେ 'ଓଡ଼ିଶା ସାହିତ୍ୟ ଏକାଡେମୀ'ର କାର୍ଯ୍ୟକାରୀ ପରିଷଦ ସଭ୍ୟ। ଏକାଡେମୀ ପରିଚାଳନାରେ ଏବଂ ସାହିତ୍ୟର ପୁରସ୍କାର ପ୍ରସଙ୍ଗକୁ ନେଇ ଆପଣଙ୍କର କିଛି ପ୍ରତିକ୍ରିୟା ଅଛି କି?

ଉ: ଆଗରୁ ଖବରକାଗଜରେ ପଢ଼ିଛି, ସାହିତ୍ୟ ଏକାଡେମୀରେ ସାହିତ୍ୟ ପାଇଁ ଦିଆଯାଉଥିବା ପୁରସ୍କାର ନିରପେକ୍ଷ ନୁହେଁ ଏବଂ ତା'ର କାରଣ ନିଷ୍ପକ୍ଷ ସିଦ୍ଧାନ୍ତ ନେବାରେ କର୍ତ୍ତୃପକ୍ଷଙ୍କ ପରାଙ୍ମୁଖତା। ଯେଉଁଠି ନୀତିଟି ସ୍ପଷ୍ଟ, ସେଠି ନିଷ୍ପକ୍ଷତା ଆପଣାଛାଏଁ ପରିଚ୍ଛନ୍ନ। ଯେଉଁଠି ନିୟମାବଳୀରେ ଦ୍ୱନ୍ଦ୍ୱ, ସେଠି ଖୋଦ୍ ବିଶ୍ୱକର୍ମା ବି ସଫଳତାର ମହଲଟିଏ ଗଢ଼ିପାରିବେ ନାହିଁ। ନିଷ୍ପତ୍ତିକୁ ନିଷ୍ପକ୍ଷ କରିବାକୁ ହେଲେ ସହମତି ଆବଶ୍ୟକ। ଏହା ସହଜ ନୁହେଁ।

ମୋ: ୭୯୭୮୮୪୧୭୪୧

ଗଳ୍ପ

ଇଚ୍ଛାପତ୍ର

ଡ. ଭବାନୀ ଶଙ୍କର ଦାଶ

ସତ କହିବାକୁ ଗଲେ ମରିବା ପୂର୍ବରୁ ମତେ ସିଏ ଦେଇଯାଇଥିବା ଚାବିଟା ହିଁ ମୋ' ପାଇଁ ଚିନ୍ତାର କାରଣ ହୋଇଥିଲା। ଚାବିଟାକୁ ମୋତେ ଦେବାର ପରଦିନ ସକାଳକୁ ତ ଆଉ ସିଏ ନ ଥିଲେ। ତେବେ ଚାବିଟା ପଇତାରୁ ଖୋଲିନେବାକୁ ମୋତେ କହିଲାବେଳେ ଯାହା ମୋତେ ସିଏ ଅସ୍ପଷ୍ଟ ଭାବେ କହୁଥିଲେ ତା'ର ସାରମର୍ମ ମୁଁ ବୁଝିବାରେ ''ଏଇଟା କାହାକୁ ଦେବୁନାହିଁ, ଏକଥା ଗୁପ୍ତ ରଖିବୁ।'' ତା' ପରେ ଖନେଇ ଖନେଇ ଯାହାସବୁ କହିଲେ ତାହା କଫ ଘଡ଼ଘଡ଼ ସକାଶେ ଅବୋଧ ହୋଇଗଲା। ତତ୍କ୍ଷଣାତ୍ ଘରର ଅନ୍ୟମାନେ ପହଞ୍ଚିଗଲେ। ମୁଁ ମଧ୍ୟ ଚାବିଟାକୁ ହାତମୁଠାରେ ମୁଠାଇ ଧରିଥିଲି ଏପରି ଭାବରେ, ଯେପରି ଅନ୍ୟ କେହି ଦେଖି ନ ପାରିବେ। ରାତି ଅଧିକ ହେଉଥିଲା। ସେଠାରୁ ବିଦାୟ ନେବାର ଯୋଜନା ମନେମନେ କରୁଥିଲି। ଅଥଚ ମନେମନେ ନିଜକୁ ଦୋଷୀ ମନେକରୁଥିଲି।

ମୁଁ ତାଙ୍କ ଘରର କେହି ନୁହେଁ। ଅଥଚ ତାଙ୍କ ଘରର ଅତି ଗୋପନୀୟ ତଥ୍ୟ ସଂରକ୍ଷଣ ସ୍ଥାନର ଚାବିଟା ମୋ' ହାତମୁଠାରେ। ଏକଥା କେହି ଜାଣିବା ଉଚିତ କି ଅନୁଚିତ ଏହି ଚିନ୍ତାରେ ମୁଁ ବିବ୍ରତ ହୋଇ ଉଠୁଥିଲି। ବିବ୍ରତ ହୋଇ ପଡୁଥିଲି ମଧ୍ୟ ଏତେ ରାତିରେ ବସାକୁ ଯାଇ ମୋତେ ହାତରେ ରୋଷେଇ କରି ଖାଇବାକୁ ପଡ଼ିବ ବୋଲି। ପୁଣି ଖାଇସାରି ଆସି ତାଙ୍କୁ ଜଗି ରହିବି ରାତିସାରା। ରାତିସାରା ଜଗି ରହିବାରେ ମୋର ଦୁଃଖ ନ ଥିଲା। କାରଣ ମାସାଧିକ କାଳ ଜଗି ରହିବା ମୋର ଦେହସୁହା ହୋଇଯାଇଥିଲା। ସହରକୁ ପାଠ ପଢ଼ିବା ପାଇଁ ଆସି ବିନା ଭଡ଼ାର ଗୋଟେ ଦ୍ୱିତଳ ପ୍ରାସାଦରେ ରହିବା ପାଇଁ ପୁଲକିତ ହେବା ଯଥେଷ୍ଟ ଖୋରାକ ଯୋଗାଉଥିଲା। ଏତେବଡ଼ କୋଠା, କୋଠା ପଛପଟେ ବିରାଟ ବଗିଚା। ବଗିଚା କଡ଼ରେ ଚାରି ବଖରା ଆଜ୍‌ବେଷ୍ଟସ ଘର। ଗୋଟିଏ ଘର ପୂଜାରୀର। ଅନ୍ୟ ଦୁଇଟି ଘରରୁ ଗୋଟିକରେ ମୁଁ ରହେ। ଅନ୍ୟଟିରେ ମୁଁ ରୋଷେଇ କରି ଚଳେ। ପ୍ରାସାଦ ଭିତରେ ଏହି ବୃଦ୍ଧ ଜଣଙ୍କ ଓ ତାଙ୍କ ସ୍ତ୍ରୀ ରୁହନ୍ତି। ପିଲାମାନେ କହିଲେ- ତାଙ୍କର ତିନି ପୁଅ ଓ ଗୋଟିଏ ଝିଅ। ଝିଅଟି ମରିଯାଇଥିବାରୁ ଜ୍ୱାଇଁ ଆଉ ଆସନ୍ତି ନାହିଁ। ପୁଅ ତିନିଜଣଙ୍କ ଭିତରୁ ଦୁଇଜଣ ବିଦେଶରେ। ଯେଉଁ ଜଣକ ଏଠି ରୁହନ୍ତି, ସିଏ ମଧ୍ୟ ଖୁବ୍ ବଡ଼ ଅଫିସର। ସେମାନେ ଏହି ସହରରେ କେଉଁଠି ରୁହନ୍ତି, ମାତ୍ର ଏ ଘରେ ନୁହେଁ। ଦିନେ ଦୁଇଦିନ ଛାଡ଼ି ବାପା ମାଆଙ୍କୁ ଦେଖିବାକୁ ଆସନ୍ତି। ବୁଢ଼ାବୁଢ଼ୀଙ୍କ ଦେଖାଚାହାଁ ପାଇଁ ଝିଅ ଚାକରଟିଏ ଅଛି। ରୋଷେଇ କରେ, ଲୁଗା କାଚେ, ଘରବାରି ସଫାକରେ। ଅଥଚ ଯୁବତୀଟିକୁ ବାହାରୁ ଦେଖିଲେ କେହି କହିବେ ନାହିଁ ଯେ ଝିଅଟି ଅଶିକ୍ଷିତା ବୋଲି। ନାଁ ତା'ର ଲୋପାମୁଦ୍ରା। ସଞ୍

ଟୋକିଓରେ କରୋନା ସଂକ୍ରମଣ ୬ମାସ ଶୀର୍ଷରେ

ଜଣେ କଲେଜ ଛାତ୍ରୀ ଅଲିମ୍ପିକ୍ସକୁ ବିରୋଧ ପ୍ରଦର୍ଶନ କରୁଛନ୍ତି ।

ଟୋକିଓ,୨୧।୭(ଏପି)

ଆଉ ଦୁଇ ଦିନ ପରେ ଅଲିମ୍ପିକ୍ସ ଆରମ୍ଭ ହେବାକୁ ଯାଉଥିବା ବେଳେ କରୋନ ସଂକ୍ରମଣ ଶୀର୍ଷରେ ପହଞ୍ଚିଛି। ଗତ ୬ମାସ ମଧ୍ୟରେ ସଂକ୍ରମଣ ସବୁଠାରୁ ଅଧିକ ହୋଇଛି। ରାଜଧାନୀ ଟୋକିଓରେ ସଂକ୍ରମଣ ୧,୮୩୨ରେ ପହଞ୍ଚିଛି। ଟୋକିଓରେ ଅଗଷ୍ଟ ୨୨ ପର୍ଯ୍ୟନ୍ତ ଇମର୍ଜେନ୍ସି ଜାରି ରହିଛି। ଅଲିମ୍ପିକ୍ସ ଜୁଲାଇ ୨୩ରୁ ଆରମ୍ଭ ହୋଇ ଅଗଷ୍ଟ ୮ରେ ଶେଷ ହେବ। ତେଣୁ ଅଲିମ୍ପିକ୍ସ ଆୟୋଜନ ହେବା ଅବସରରେ ଇମର୍ଜେନ୍ସି ଜାରି ରହିଥିବ। ଟୋକିଓ ଓ ତା'ର ଆଖପାଖ ଅଞ୍ଚଳରେ ପ୍ରଶଂସକଙ୍କୁ ଏହି ଅବସରେ ବ୍ୟାନ କରାଯାଇଛି।

ଜାପାନରେ ଏପର୍ଯ୍ୟନ୍ତ ୨୩ ପ୍ରତିଶତ ନାଗରିକଙ୍କର ଟୀକାକରଣ ହୋଇଛି। ଯଦି ଏହି ଭଳି ସଂକ୍ରମଣ ବୃଦ୍ଧି ପାଏ ତା'ହେଲେ ଟୋକିଓରେ ପ୍ରତିଦିନ ହାରହାରି କେସ୍ ୨,୬୦୦କୁ ଛୁଇଁବ। ଜାପାନରେ ଏପର୍ଯ୍ୟନ୍ତ ମୋଟ୍ ସଂକ୍ରମଣ ସଂଖ୍ୟା ୮୪, ୮୦୦ରେ ପହଞ୍ଚିଛି ଓ ୧୫,୦୦୦ ମୃତ୍ୟୁବରଣ କରିଛନ୍ତି। ଗତ ଜାନୁୟାରୀରେ ମାମଲା ସର୍ବାଧିକ ଥିଲା।

ଫର୍ନାଣ୍ଡା ଆଗ୍ରିରେ ଓ କ୍ୟାଣ୍ଡି ଜାକବ୍ସ ।

ଅଲିମ୍ପିକ୍ସରେ କୋଭିଡ୍: ଆଉ ୩ ପଜିଟିଭ

ଟୋକିଓ, ୨୧।୭ (ପି.ଟି.): ଅଲିମ୍ପିକ୍ସ ଆରମ୍ଭ ହେବାକୁ ଆଉ ଦୁଇ ଦିନରୁ କମ୍ ସମୟ ରହିଥିବାବେଳେ ବୁଧବାର ତିନୋଟି ପୃଥକ୍ ପୃଥକ୍ ଦେଶର ୩ ଆଥ୍‌ଲେଟ କରୋନା ପଜିଟିଭ ଚିହ୍ନଟ ହୋଇଛନ୍ତି। ଫଳରେ ଗେମ୍ସରେ ସ୍ୱାସ୍ଥ୍ୟ ସୁରକ୍ଷାକୁ ନେଇ ସଙ୍କଟ ବଢ଼ିବାରେ ଲାଗିଛି। ଚିଲିର ଟାଏକୋଣ୍ଡୋ ଖେଳାଳି ଫର୍ନାଣ୍ଡା ଆଗ୍ରିରେ, ଡଚ୍ ସ୍କେଟ୍ ବର୍ଡର କ୍ୟାଣ୍ଡି ଜାକବ୍ସ ଓ ଚେକ୍‌ରିପବ୍ଲିକ ଟେବୁଲ ଟେନିସ ଖେଳାଳି ପାଭେଲ ସିରୁସେକ୍ ପଜିଟିଭ ଚିହ୍ନଟ ହୋଇଛନ୍ତି। ଫଳରେ ଏହି ୩ଜଣ ସେମାନଙ୍କ ଇଭେଣ୍ଟଗୁଡ଼ିକରୁ ଓହରିଯିବାକୁ ବାଧ୍ୟ ହୋଇଛନ୍ତି। ସେମାନେ ବର୍ତ୍ତମାନ କ୍ୱାରାଣ୍ଟାଇନ୍‌ରେ ଅଛନ୍ତି। ଆମେରିକାର ଜଣେ ବିଚ୍ ଭଲିବଲ୍ ଖେଳାଳି ଟେଲର କ୍ରାବ୍ କୋଭିଡ୍ ଟେଷ୍ଟରେ ପଜିଟିଭ ଚିହ୍ନଟ ହୋଇଥିବା ଏକ ରିପୋର୍ଟରେ ପ୍ରକାଶ ପାଇଛି। ସେ ମଧ୍ୟ ପ୍ରତିଯୋଗିତାରେ ଭାଗ ନେବେ ନାହିଁ। ତେବେ ଏ ବାବଦରେ ବିଧିବଦ୍ଧ ସ୍ପଷ୍ଟ କରାଯାଇ ନାହିଁ। ଆଗ୍ରିରେ ସ୍ଥାନୀୟ ବିମାନ ବନ୍ଦରରେ ପହଞ୍ଚିବା ପରେ ତାଙ୍କର କୋଭିଡ୍ ଟେଷ୍ଟ ହୋଇଥିଲା ଏବଂ ଫଳାଫଳ ପଜିଟିଭ ଆସିଥିଲା। ଅନ୍ୟପକ୍ଷରେ ଜାକବ୍ସ ଓ ସିରୁସେକ୍‌ଙ୍କର ଫଳାଫଳ ଗେମ୍ସ ଭିଲେଜରେ ପ୍ରକାଶ ପାଇଥିଲା। ଫଳରେ ଦୃଢ଼ ସୁରକ୍ଷା ବଳୟରେ ରହିଥିବା ଅଲିମ୍ପିକ୍ସ ଭିଲେଜରେ ଏପର୍ଯ୍ୟନ୍ତ ଚିହ୍ନଟ ହୋଇଥିବା ମୋଟ ସଂକ୍ରମିତଙ୍କ ସଂଖ୍ୟା ୭କୁ ବୃଦ୍ଧି ପାଇଛି। ଚିଲିର ନ୍ୟାଶନାଲ ଅଲିମ୍ପିକ କମିଟିର ସୂଚନା ଅନୁସାରେ ଜାପାନରେ ପହଞ୍ଚିବା ପରେ ଫର୍ନାଣ୍ଡା ଆଗ୍ରିରେଙ୍କ କୋଭିଡ୍ ପାଇଁ ହୋଇଥିବା ଟେଷ୍ଟରେ ପଜିଟିଭ ଆସିଥିଲା। ଜାକବ୍ସ ତାଙ୍କ ଇନ୍‌ଷ୍ଟାଗ୍ରାମ୍ ପେଜ୍‌ରେ ଏକ ମେସେଜ୍ ପୋଷ୍ଟ କରି କହିଛନ୍ତି, ତାଙ୍କ ଅଲିମ୍ପିକ୍ସ ଅଭିଯାନ ଶେଷ ହୋଇଛି। ସମସ୍ତ ପ୍ରକାର ସତର୍କତା ଅବଲମ୍ବନ କରିବା ସତ୍ତ୍ୱେ ସେ କରୋନା ସଂକ୍ରମିତ ହୋଇଥିବାରୁ ଅତ୍ୟନ୍ତ ଦୁଃଖିତ। ଚେକ୍ ଅଲିମ୍ପିକ କମିଟି ସିରୁସେକ୍‌ଙ୍କ କୋଭିଡ୍ ଟେଷ୍ଟ ଫଳାଫଳକୁ ସ୍ୱୀକୃତି କରିଛି। ମଙ୍ଗଳବାର ସୁଦ୍ଧା ତାଙ୍କ ଦଳରେ ୨ କରୋନା ସଂକ୍ରମିତଙ୍କୁ ଚିହ୍ନଟ କରାଯାଇଛି। ପରିସ୍ଥିତି ସେମାନଙ୍କ ନିୟନ୍ତ୍ରଣ ବାହାରେ ବୋଲି ଦଳର କ୍ରୀଡ଼ା ନିର୍ଦ୍ଦେଶକ ମାର୍ଟିନ ଡକ୍‌ଟର କହିଛନ୍ତି। ନୂଆ ମାମଲା ଦେଖା ଦେଇଥିବାରୁ ପୂର୍ବ ସଂକ୍ରମିତ ଲୋକମାନଙ୍କ ସଂସ୍ପର୍ଶରେ ଆସିଥିବା ଚେକ୍ ରିପବ୍ଲିକର ଅନ୍ୟ ବହୁ ଆଥ୍‌ଲେଟଙ୍କର ବୁଧବାର ସକାଳେ ଆରଟିପିସିଆର ଟେଷ୍ଟ ହୋଇଥିଲା। ଆଗ୍ରିରେ କୋଭିଡ୍ ନେଗେଟିଭ ରିପୋର୍ଟ ସହ ଉଜ୍‌ବେକିସ୍ତାନରୁ ଟୋକିଓରେ ଆସି ପହଞ୍ଚିଥିଲେ। କିନ୍ତୁ ସ୍ଥାନୀୟ ବିମାନ ବନ୍ଦରରେ ହୋଇଥିବା ଆଣ୍ଟିଜେନ୍ ଓ ଆରଟିପିସିଆର ଟେଷ୍ଟରେ ତାଙ୍କ ପଜିଟିଭ ଆସିଥିଲା। ବର୍ତ୍ତମାନ ସେ କ୍ୱାରାଣ୍ଟାଇନରେ ଅଛନ୍ତି। ଆଥ୍‌ଲେଟ ଜଣଙ୍କ ନିକଟରେ କୌଣସି ଲକ୍ଷଣ ନାହିଁ। ସେ ସୁସ୍ଥ ମଧ୍ୟ ଅନୁଭବ କରୁଛନ୍ତି। କିନ୍ତୁ ଦୁର୍ଭାଗ୍ୟର ବିଷୟ ସେ ଇଭେଣ୍ଟରେ ଭାଗ ନେଇପାରିବେ ନାହିଁ। କାରଣ ଜାପାନ ସ୍ୱାସ୍ଥ୍ୟ କର୍ତ୍ତୃପକ୍ଷ ଅତିକମ୍‌ରେ ୧୦ ଦିନ କ୍ୱାରାଣ୍ଟାଇନରେ ରହିବା ଲାଗି ନିୟମ କରିଛନ୍ତି ବୋଲି ଚେକ୍ ନ୍ୟାଶନାଲ ଅଲିମ୍ପିକ କମିଟି କହିଛି। ଟାଏକୋଣ୍ଡୋ ଇଭେଣ୍ଟ ଶନିବାରଠାରୁ ଆରମ୍ଭ ହେବ।

ସୁଇଡେନର ଚମକପ୍ରଦ ବିଜୟ

ଟୋକିଓ, ୨୧।୭ (ଏପି): ଅଲିମ୍ପିକ୍ସ ମହିଳା ଫୁଟ୍‌ବଲରେ ସ୍ୱିଡେନ ୩-୦ଗୋଲରେ ଯୁକ୍ତରାଷ୍ଟ୍ର ଆମେରିକା ବିପକ୍ଷରେ ଚମକପ୍ରଦ ବିଜୟ ହାସଲ କରିଛି। ବୁଧବାର ଖେଳାଯାଇଥିବା ଏହି ମ୍ୟାଚରେ ଷ୍ଟିନା ବ୍ଲାକ୍‌ଷ୍ଟେନିଅସ୍ ବ୍ୟକ୍ତିଗତ ୨ଟି ଗୋଲ ଦେଇ ଦଳକୁ ଜିତାଇବାରେ ପ୍ରମୁଖ ଭୂମିକା ଗ୍ରହଣ କରିଥିଲେ। ଅନ୍ୟ ଗୋଲଟିକୁ ରୋଜ୍ ଲଭେଲି ଖେଳର ଶେଷ ଭାଗରେ ଦେଇଥିଲେ। ଆମେରିକା ହେଉଛି ବର୍ତ୍ତମାନ ବିଶ୍ୱର ନମ୍ବର ୱାନ ର୍ୟାଙ୍କିଙ୍ଗପ୍ରାପ୍ତ ଦଳ। ଏହି ମ୍ୟାଚ ପୂର୍ବରୁ ଦଳ କ୍ରମାଗତ ୪୪ଟି ମ୍ୟାଚରେ ଅପରାଜେୟ ରହିଥିଲା। କିନ୍ତୁ ବିଶ୍ୱର ୫ ନମ୍ବର ର୍ୟାଙ୍କିଙ୍ଗପ୍ରାପ୍ତ ସ୍ୱିଡେନ ଗତ କିଛିବର୍ଷ ହେଲା ଏହି ଦଳକୁ ଟକ୍କର ଦେଇ ଆସୁଛି। ଗତ ଏପ୍ରିଲରେ ଆମେରିକା ଓ ସ୍ୱିଡେନ ମଧ୍ୟରେ ଖେଳାଯାଇଥିବା ମ୍ୟାଚ ୧-୧ରେ ଅମୀମାଂସିତ ଭାବେ ଶେଷ ହୋଇଥିଲା।

No. E-240 **OFFICE OF THE SUPERINTENDENT**
S.C.B. MEDICAL COLLEGE & HOSPITAL, CUTTACK
ADVERTISEMENT INVITING APPLICATION FOR CONTRACTUAL APPOINTMENT OF PERFUSIONISTS AND ECG TECHNICIANS FOR EXTRA CORPOREAL MEMBRANE OXYGENATION (ECMO) IN THE DEPARTMENT OF CTVS, SCB MCH, CUTTACK.

Sl. No.	Name of the post	No. of posts		Salary
1	Perfusionist	11	As per ORV Act	Rs.35,400/- (Level-9) of ORSP Rules-2017 An ECMO allowance of Rs.15000/- P.M. is allowed to the Perfusionists during their contractual period of 06 years.
2	ECG Technician	06		Rs.25,500/- (Level-7) of ORSP Rules-2017

N.B.:- The detail advertisement along with the general conditions and application form will be available **www.scbmch.in**

Sd./- Medical Superintendent, SCB Medical College & Hospital, Cuttack
OIPR-10011/11/0016/2122

ODISHA PUBLIC SERVICE COMMISSION
CUTTACK
NOTICE
No. 4934/P.S.C., (1E-11-2020-21) (DR-II), dt.20.07.21
Website- http://www.opsc.gov.in

No. D-63:- The Commission have decided to conduct the main written examination for the post of Assistant Executive Engineer (Civil) in Odisha Panchayati Raj Engineering Sevice, under Department of Panchayati Raj & Drinking Water, pusuant to the Advertisement No. 04 of 2020-21 through Computer Based Recruitment Examination (CBRE) **on 24.08.2021 (Tuesday)**. The candidates can familiarize themselves for appearing on the above examination, through the Mock Test Link to be provided ten days before the examination in the website of the Commission. The detailed programme of the written examination showing time & venue will be notified shortly.

The concerned candidates are advised to visit the website of the Commission (**http://www.opsc.gov.in**) regularly for further details.

OIPR-12002/11/0040/2122 **Sd./- Secretary**

କ୍ରମାଗତ ୫ ଅଲିମ୍ପିକ୍ସରେ ଗୋଲ ସ୍କୋର କଲେ ମାର୍ଟା

ରିଫୁ, ୨୧।୭ (ଏପି)

ଅଲିମ୍ପିକ୍ସ ମହିଳା ଫୁଟ୍‌ବଲ ଟୁର୍ନାମେଣ୍ଟ ଆରମ୍ଭ ହୋଇଛି। ବୁଧବାର ବ୍ରାଜିଲ ୫-୦ ଗୋଲରେ ଚାଇନାକୁ ପରାସ୍ତ କରିଛି। ବିଶ୍ୱ ର୍ୟାଙ୍କିଙ୍ଗରେ ୭ ନମ୍ବର ସ୍ଥାନରେ ରହିଥିବା ବ୍ରାଜିଲ ଦଳ ତରଫରୁ ମାର୍ଟା ଭିଏରା

ମହିଳା ଫୁଟ୍‌ବଲ

ଡା' ସିଲ୍‌ଭା ଏହି ମ୍ୟାଚ୍‌ରେ ୨ ଗୋଲ ସ୍କୋର କରିଥିବାବେଳେ ଦେବିନା, ଆନ୍ଦ୍ରେସା ଆଲ୍‌ଭେସ୍ ଓ ବିଟ୍ରିଜ୍ ଗୋଟିଏ ଲେଖାଏ ଗୋଲ ଦେଇଥିଲେ। ୬ ଥର ଫିଫା ପ୍ଲେୟର ଅଫ୍ ଦି ଇୟର ବିବେଚିତ ହୋଇଥିବା ମାର୍ଟା କ୍ରମାଗତ ୫ଟି ଅଲିମ୍ପିକ୍ସରେ ଗୋଲ ସ୍କୋର କରିବାରେ ପ୍ରଥମ ଖେଳାଳି ବିବେଚିତ ହୋଇଛନ୍ତି। ତାଙ୍କ ଅନ୍ତର୍ଜାତୀୟ ଗୋଲ ସଂଖ୍ୟା ୧୧୧ରେ ପହଞ୍ଚିଛି। ବ୍ରାଜିଲର କୌଣସି ପୁରୁଷ ଅବା ମହିଳା ଖେଳାଳି ଭାବେ ଏହା ସର୍ବାଧିକ। ଚାଇନା ହେଉଛି ବିଶ୍ୱର ୧୫ ନମ୍ବର ର୍ୟାଙ୍କିଙ୍ଗପ୍ରାପ୍ତ ଦଳ। ଏସିଆନ କ୍ୱାଲିଫାଇଂ ଟୁର୍ନାମେଣ୍ଟର ରନର୍ସଅପ୍ ଦଳ ଭାବେ ଅଲିମ୍ପିକ୍ସ ଯୋଗ୍ୟତା ହାସଲ କରିଛି। ଚାଇନା ଦଳ ୫ମ ଥର ପାଇଁ ଅଲିମ୍ପିକ୍ସରେ ଭାଗ ନେଇଛି। ଦଳ ୧୯୯୬ରେ ଶ୍ରେଷ୍ଠ ପ୍ରଦର୍ଶନ ସହ ରନର୍ସଅପ୍ ହୋଇଥିଲା।

ଗୋଲ୍ ଦେବାପରେ ମାର୍ଟା ଭିଏରା ଡା' ସିଲ୍‌ଭାଙ୍କ ପ୍ରତିକ୍ରିୟା ।

ଚିଲିକୁ ୨-୦ରେ ହରାଇଲା ବ୍ରିଟେନ

ସାପୋରୋ, ୨୧।୭ (ଏପି)- ଏଲେନ ହ୍ୱାଇଟ (୧୮ତମ ଓ ୭୫ତମ ମିନିଟ)ଙ୍କ ଡବଲ ଗୋଲ ସହାୟତାରେ ଚିଲିକୁ ୨-୦ ଗୋଲରେ ବ୍ରିଟେନ ଟୋକିଓ ଅଲିମ୍ପିକ୍ସ ମହିଳା ଫୁଟ୍‌ବଲ ଟୁର୍ନାମେଣ୍ଟରେ ଏହାର ଅଭିଯାନ ଆରମ୍ଭ କରିଛି। ବିଶ୍ୱର ୩୭ତମ ର୍ୟାଙ୍କିଙ୍ଗପ୍ରାପ୍ତ ଚିଲି ମହିଳା ଫୁଟ୍‌ବଲ ଦଳ ପ୍ରଥମ ଥର ଅଲିମ୍ପିକ୍ସରେ ଭାଗ ଦେଇଛି। ଇଣ୍ଟରକଣ୍ଟିନେଣ୍ଟାଲ ପ୍ଲେ-ଅଫ୍‌ରେ କାମେରୁନ୍‌କୁ ୨-୧ ଗୋଲରେ ପରାସ୍ତ କରି ଏହି ଦଳ ଟୋକିଓ ଗେମ୍ସ ପାଇଁ ଯୋଗ୍ୟତା ଅର୍ଜନ କରିଛି।

ଇଂଲଣ୍ଡ ସିରିଜ ବିଜୟୀ

ମାଞ୍ଚେଷ୍ଟର, ୨୧।୭

ଏଠାରେ ଅନୁଷ୍ଠିତ ତୃତୀୟ ତଥା ଅନ୍ତିମ ଟି୨୦ କ୍ରିକେଟ ମ୍ୟାଚରେ ଇଂଲଣ୍ଡ ୩ ଉଇକେଟରେ ପାକିସ୍ତାନକୁ ପରାସ୍ତ କରିଛି। ପ୍ରଥମେ ବ୍ୟାଟିଂ କରିଥିବା ପାକିସ୍ତାନ ୨୦ ଓଭରରେ ୬ ଉଇକେଟ ହରାଇ ୧୫୪ ରନ କରିଥିବାବେଳେ ଇଂଲଣ୍ଡ ୧୯.୪ ଓଭରରେ ୭ ଉଇକେଟ ହରାଇ ୧୫୫ ରନ ସଂଗ୍ରହ କରି ନେଇଥିଲା। ଫଳରେ ୩ ମ୍ୟାଚ ବିଶିଷ୍ଟ ସିରିଜରେ ଇଂଲଣ୍ଡ ୨-୧ରେ ବିଜୟୀ ହୋଇଛି। ଇଂଲଣ୍ଡ ଅଧିନାୟକ ଜାସନ ରୟ ମ୍ୟାନ ଅଫ୍ ଦି ମ୍ୟାଚ ବିବେଚିତ ହୋଇଥିଲେ।

ଟସ୍ ଜିତି ପ୍ରଥମେ ବ୍ୟାଟିଂ ନିଷ୍ପତ୍ତି ନେଇଥିବା ପାକିସ୍ତାନ ପକ୍ଷରୁ ମହମ୍ମଦ ରିଜୱାନଙ୍କ ଦ୍ରୁତ ୭୬(୫୭ ବଲ, ୫ ଚୌକା, ୩ ଛକା) ରନ ସ୍କୋର କରିଥିଲେ ହେଁ ଅନ୍ୟ ବ୍ୟାଟ୍ସମ୍ୟାନମାନେ ନିରାଶ କରିଥିଲେ। ଫକର ଜମନ ଦ୍ୱିତୀୟ ସର୍ବାଧିକ ୨୪ ରନ କରିବାକୁ ସକ୍ଷମ ହୋଇଥିଲେ। ଇଂଲଣ୍ଡ ପକ୍ଷରୁ ଆଡିଲ ରଶିଦ ୪ଟି ଏବଂ ମୋଇନ ଅଲୀ ଗୋଟିଏ ଉଇକେଟ ନେଇଥିଲେ। ୧୫୫ ରନ ବିଜୟ ଲକ୍ଷ୍ୟ ନେଇ ଇଂଲଣ୍ଡ ପଡ଼ିଆକୁ ଓହ୍ଲାଇଥିଲା। ଦଳ ଆରମ୍ଭରେ ଭଲ ପ୍ରଦର୍ଶନ କରିଥିଲେ ହେଁ ଅନ୍ୟ ବ୍ୟାଟ୍ସମ୍ୟାନ ଆଶାନୁରୂପ ପ୍ରଦର୍ଶନ କରି ନ ପାରିବାରୁ ବିଜୟ ପାଇଁ ସଂଘର୍ଷ କରିବାକୁ ପଡ଼ିଥିଲା। ଇନିଂସ ଓପନ କରିଥିବା ଜାସନ ୩୬ ବଲ୍‌ରୁ ୧୨ ଚୌକା ଓ ୧ ଛକା ସହାୟତାରେ ୬୪ ରନ ସଂଗ୍ରହ କରିଥିଲେ। ଅନ୍ୟମାନଙ୍କ ମଧ୍ୟରେ ଦାଉ୍ଦ ମଲନ ୩୧, ବଟଲର ୨୧, ଅଧିନାୟକ ଇଅନ ମୋର୍ଗାନ ୨୧ ରନ ସ୍କୋର କରିଥିଲେ। ଫଳରେ ଇଂଲଣ୍ଡ ମାତ୍ର ୨ଟି ବଲ୍ ବାକିଥାଇ ବିଜୟ ଲକ୍ଷ୍ୟ ଅତିକ୍ରମ କରିଥିଲା।

ସଂକ୍ଷିପ୍ତ ସ୍କୋର

ପାକିସ୍ତାନ ୨୦ ଓଭରରେ ୧୫୪/୬(ମହମ୍ମଦ ରିଜୱାନ-୭୬, ଆଡିଲ ରଶିଦ-୪/୩୫)। ଇଂଲଣ୍ଡ ୧୯.୪ ଓଭରରେ ୧୫୫/୭(ଜାସନ ରୟ-୬୪, ମହମ୍ମଦ ହାଫିଜ-୩/୨୮)।

ଜିଲ୍ଲାପାଳଙ୍କ କାର୍ଯ୍ୟାଳୟ, ରାୟଗଡ଼ା
(ଜିଲ୍ଲା ଶିଶୁ ସୁରକ୍ଷା ୟୁନିଟ୍/ମହିଳା ଓ ଶିଶୁ ବିକାଶ ବିଭାଗ)
ବିଜ୍ଞପ୍ତି ସଂଖ୍ୟା: ୨୧୧/ଡିସିପିଉ/୨୦୨୧ ତା୧୫।୦୭।୨୦୨୧ରିଖ

ରାଜ୍ୟ ସରକାରଙ୍କ ଆଶୀର୍ବାଦ ଯୋଜନାରେ ଉପକୃତ ହେବା ପାଇଁ ପିତୃମାତୃହୀନ ଯୋଗ୍ୟ ଶିଶୁ ହିତାଧିକାରୀମାନଙ୍କଠାରୁ ଆବେଦନ ପତ୍ର ଆହ୍ୱାନ

No. g-04: ଏତଦ୍ୱାରା ରାୟଗଡ଼ା ଜିଲ୍ଲାର ଜନସାଧାରଣଙ୍କ ଅବଗତି ନିମନ୍ତେ ଜଣାଇ ଦିଆଯାଉଛି କି ଓଡ଼ିଶା ସରକାରଙ୍କ ପକ୍ଷରୁ ''ଆଶୀର୍ବାଦ'' ନାମରେ ଏକ ନୂତନ ଯୋଜନା ଚଳିତ ମାସରୁ ଆରମ୍ଭ କରାଯାଇଛି। ଏହି ଯୋଜନାରେ ଗତ ୨୦୨୦ ମସିହା ଅପ୍ରେଲ ମାସ ପହିଲା ଦିନ ଅର୍ଥାତ୍ ୧ ତାରିଖ ଦିନ ବା ତା' ପରଠାରୁ ଯଦି ୧୮ବର୍ଷ ବୟସରୁ କମ୍ ବୟସର କୌଣସି ଶିଶୁ (୧) ପିତୃ ମାତୃହୀନ ହୋଇଛନ୍ତି, (୨) ଗତ ଅପ୍ରେଲ ପହିଲା ୨୦୨୦ ମସିହା ପୂର୍ବରୁ ବାପା କିମ୍ବା ମା'ଙ୍କ ମଧ୍ୟରୁ ଜଣେ ଓ ଗତ ଅପ୍ରେଲ ପହିଲା ୨୦୨୦ ମସିହା ପରେ ଜୀବିତ ଥିବା ଜଣକ ମୃତ୍ୟୁବରଣ କରିଥାନ୍ତି କିମ୍ବା ଅପ୍ରେଲ ପହିଲା ୨୦୨୦ ମସିହା ପରେ ପିତା ଓ ମାତା ଉଭୟ ଦୁଇଜଣଯାକଙ୍କର ଯେକୌଣସି କାରଣରୁ ମୃତ୍ୟୁ ହୋଇଥାଏ କିମ୍ବା (୩) ଗତ ଅପ୍ରେଲ ପହିଲା ୨୦୨୦ ମସିହା ପରେ ପରିବାରର ମୁଖ୍ୟ ରୋଜଗାରକ୍ଷମ ପିତା କିମ୍ବା ମାତାଙ୍କର ଯଦି ମୃତ୍ୟୁ ହୋଇଥାଏ, ତେବେ ସେହି ବର୍ଗର ଶିଶୁମାନଙ୍କୁ ''ସ୍ୱତନ୍ତ୍ର ଯତ୍ନ ଆବଶ୍ୟକ କରୁଥିବା ଶିଶୁ'' ବୋଲି ବିବେଚନା କରାଯାଇ ସେମାନଙ୍କର ଶିକ୍ଷାଦୀକ୍ଷା, ଭରଣପୋଷଣ ତଥା ସେବାଯତ୍ନ ପାଇଁ ଉଭୟ ପିତାମାତାଙ୍କୁ ହରାଇଥିବା ଶିଶୁମାନଙ୍କୁ ମାସିକ ଟ୨୫୦୦ଙ୍କା ଓ ପରିବାରର ମୁଖ୍ୟ ଉପାର୍ଜନକାରୀ ପିତା/ମାତାଙ୍କୁ ହରେଇଥିବା ଶିଶୁମାନଙ୍କୁ ମାସିକ ଟ୧୫୦୦ଙ୍କା ଶିଶୁମାନଙ୍କର ୧୮ବର୍ଷ ବୟସ ହେବା ପର୍ଯ୍ୟନ୍ତ ଓଡ଼ିଶା ସରକାରଙ୍କ ଦ୍ୱାରା ଜିଲ୍ଲା ଶିଶୁ ସୁରକ୍ଷା ୟୁନିଟ ମାଧ୍ୟମରେ ହିତାଧିକାରୀଙ୍କ ବ୍ୟାଙ୍କ ଆକାଉଣ୍ଟ ଜରିଆରେ ପ୍ରଦାନ କରାଯିବ। ଉକ୍ତ ଯୋଜନାରେ ଉପକୃତ ହେବା ପାଇଁ ପିତୃମାତୃହୀନ ଯୋଗ୍ୟ ଶିଶୁ ହିତାଧିକାରୀମାନଙ୍କ ନିମନ୍ତେ ଆବେଦନ ପତ୍ର ଆହ୍ୱାନ କରାଯାଉଛି।

କେମିତି ଆବେଦନ କରିବେ?

ଆଶୀର୍ବାଦ ଯୋଜନାରେ ଉପକୃତ ହେବା ପାଇଁ ଯୋଗ୍ୟ ଶିଶୁ ହିତାଧିକାରୀ ନିଜେ କିମ୍ବା ଜୀବିତ ଥିବା ମା' କିମ୍ବା ଏଭଳି ଶିଶୁମାନଙ୍କର ଲାଳନପାଳନ କରୁଥିବା ଅଭିଭାବକ ତୁରନ୍ତ ନିଜ ନିଜ ବ୍ଲକର ସି.ଡି.ପି.ଓ. କିମ୍ବା ଜିଲ୍ଲା ଶିଶୁ ସୁରକ୍ଷା ଅଧିକାରୀ, ରାୟଗଡ଼ାଙ୍କ ନିକଟରେ ଶିଶୁ ବା ଶିଶୁମାନଙ୍କର (୧) ବୟସ ପ୍ରମାଣ ପତ୍ର (ଜନ୍ମ ସାର୍ଟିଫିକେଟ କିମ୍ବା ଆଧାରକାର୍ଡ଼ କିମ୍ବା ସ୍କୁଲ ସାର୍ଟିଫିକେଟ), (୨) ପିତା ମାତାଙ୍କ ମୃତ୍ୟୁ ସାର୍ଟିଫିକେଟ, (୩) ଶିଶୁ, ସେମାନଙ୍କର ମା' କିମ୍ବା ଅଭିଭାବକଙ୍କ ନାମରେ ଥିବା ବ୍ୟାଙ୍କ ଖାତାର ନକଲ ଓ (୪) ପ୍ରତ୍ୟେକ ଶିଶୁର ଦୁଇଗୋଟି ରିସେଣ୍ଟ କଲର ଫଟୋ ଆବେଦନ ପତ୍ର ସହ ସଂଲଗ୍ନ କରି ଦାଖଲ କରିପାରିବେ। ନିଜ ନିଜ ବ୍ଲକର ସି.ଡି.ପି.ଓ.ଙ୍କ କାର୍ଯ୍ୟାଳୟ ଓ ଜିଲ୍ଲା ଶିଶୁ ସୁରକ୍ଷା ଅଧିକାରୀ, ରାୟଗଡ଼ାଙ୍କ କାର୍ଯ୍ୟାଳୟ କିମ୍ବା ରାୟଗଡ଼ା ଜିଲ୍ଲା ଅଫିସିଆଲ ୱେବସାଇଟ୍‌ରେ ଆବେଦନ ଫର୍ମ ଉପଲବ୍ଧ ଅଟେ। ଅଧିକ ସୂଚନା ପାଇଁ ଯୋଗାଯୋଗ ନମ୍ବର: ୦୬୮୫୬-୨୨୩୬୫୬/୭୦୦୮୩୫୦୮୨୦/୯୪୩୯୧୮୮୪୬୨।

ସ୍ୱା./- ଜିଲ୍ଲାପାଳ, ରାୟଗଡ଼ା
OIPR-24169/11/0001/2122

No.C-620 **Government of Odisha**
"e" Procurement Notice
Bid Identification No. 21/2021-22

1.	Name of the work	:	1 No. of work
2.	Estimated cost	:	225.00 lakhs.
3.	Period of completion	:	4 (Four) Months
4.	Date & Time of availability of bid document in the portal	:	From11.00 AM of 22.07.2021 to 5.00 PM of 11.08.2021
5.	Last date/time for receipt of bids in the portal	:	5.00 PM of 11.08.2021
6.	Name and address of the Officer Inviting Bid	:	Superintending Engineer, P.H. Division, Bhubaneswar

Further details can be seen from e-procurement portal in the Website (**http://tendersorissa.gov.in**)

Superintending Engineer, P.H. Division, Bhubaneswar
OIPR-13021/11/0010/2122

ZILLA SWASTHYA SAMITI, RAYAGADA
(UNDER NATIONAL HEALTH MISSION)
Adv. No. 5986/NHM/2021 **Date: 20.07.21**
Request for proposal (RFP) for Operation of Help Desk

No. E-239: ZSS, Rayagada invites the Request for Proposal (RFP) from eligible bidders for operation of Help Desk at DHH, Rayagada & SDH, Gunupur. The interested bidders fulfilling the eligibility criteria may submit their proposals with EMD & documents as set forth in this RFP to the Office of CDM&PHO, Rayagada, At: DHH, Rayagada, Dist.- Rayagada, PIN-765001 through Speed Post/Registered Post/Courier only. The proposal(s) complete in all respect should reach to the O/o. CDM&PHO, Rayagada on or before 11.08.2021 at 5.00 P.M. positively and the envelope containing the proposal should be superscripted clearly for operation of Help Desk under NHM. Interested bidders are requested to log on to the district official website **(www.rayagada.nic.in)** for downloading the details RFP with eligibility criteria etc. The district authority reserves the right to reject any or all proposal without assigning any reason thereof.

Sd./- CDM&PHO-cum-District Mission Director, Rayagada
OIPR-10035/11/0004/2122

GOVERNMENT OF ODISHA
OFFICE OF THE CHIEF CONSTRUCTION ENGINEER
RURAL WORKS CIRCLE, BOLANGIR
e-Procurement Notice for PMGSY Phase-III (Batch-II) works (2021-22)
PRADHAN MANTRI GRAM SADAK YOJANA (PMGSY)
Bid Identification No. PMGSY-Online-BLGR-06/2021-22

No. O-462:- **The Chief Construction Engineer, R. W. Circle, Bolangir on behalf of Odisha State Rural Road Agency invites the percentage rate bids** in electronic tendering system for construction of roads under Pradhan Mantri Gram Sadak Yojana in the districts of **Bolangir for 1 (One) number of package** with approximate estimated cost totaling to **Rs. 3.15 Cr.** including their maintenance for five years from the eligible contractors registered with **State PWD / CPWD / MES / Railways**. The registered bidder of outside Odisha, can also participate in this process, but shall have to subsequently undergo registration with the appropriate authority of the State Govt. preferably within a month of the deadline for bid submission, but prior to signing of the contract.

Date of release of Invitation for Bids through e-procurement: dtd.**19.07.2021**

Availability of Bid Documents and mode of submission: The bid document is available online and should be submitted online in **www.pmgsytenders.gov.in**. The bidder would be required to register in the web-site which is free of cost. For submission of the bids, the bidder is required to have a valid Digital Signature Certificate (DSC) from one of the authorized Certifying Authorities. The bidders are required to submit (a) original Demand Draft towards the cost of bid document and (b) original bid security declaration in approved format, (c) original affidavit regarding correctness of information furnished with bid document as per provisions

ଦୀପିକା

ସଞ୍ଜୟଙ୍କ ପ୍ରଶଂସାରେ ଦୀପିକା

ଦୀପିକା ପାଦୁକୋନ ଏବେ ନିର୍ଦ୍ଦେଶକ ସଞ୍ଜୟ ଲୀଲା ଭଁସାଲିଙ୍କ ପ୍ରଶଂସାରେ ଶତମୁଖ। କେମିତି ବା ପ୍ରଶଂସା କରିବେନି କହୁନାହାନ୍ତି ? ସଞ୍ଜୟଙ୍କ ଆଗାମୀ ସିନେମା 'ବୈଜୁ ବାୱରା'ରେ ସେ ନାୟିକା ଭାବରେ ଅଭିନୟ କରିବାକୁ ଯାଉଛନ୍ତି। ଯେତେବେଳେ ତାଙ୍କୁ ଏହି ଅଫରଟି ମିଳିଲା ସେତେବେଳେ ସେ ଆଉ ପଛକୁ ନ ଚାହିଁ ହଁ ଭରିଥିଲେ। ଏ ସମ୍ପର୍କରେ ଦୀପିକା କହନ୍ତି, 'ସଞ୍ଜୟଙ୍କ ପରି ନାମୀ ନିର୍ଦ୍ଦେଶକଙ୍କ ଫିଲ୍ମରେ କାମ କରିବାର ସୁଯୋଗ ଭାଗ୍ୟରେ ଥିଲେ ମିଳେ। ଏଥିରେ ମୋତେ ଯେଉଁ ଭୂମିକାଟି ମିଳିଛି ତାହାର ସଫଳତାକୁ ନେଇ ମୁଁ ବେଶ୍ ଆଶାବାଦୀ। ଏପରି ରୋଲ୍‌କୁ କେମିତି ଶତ ପ୍ରତିଶତ ଜଷ୍ଟିସ ଦେବି ସେ ନେଇ ନିଜକୁ ମାନସିକ ସ୍ତରରେ ପ୍ରସ୍ତୁତ କରିସାରିଲେଣି।' ଫିଲ୍ମର ଲିଡ୍ ରୋଲ୍‌ରେ ରଣବୀର କପୁର ଅଭିନୟ କରିଥାଆନ୍ତେ। ହେଲେ ଶୁଣିବାକୁ ମିଳୁଛି ଯେ ତାଙ୍କ ସ୍ଥାନରେ କାର୍ତ୍ତିକ ଆର୍ଯ୍ୟନଙ୍କୁ ସାଇନ୍ କରାଯାଇଛି। ଏହାବ୍ୟତୀତ ଏହି ସିନେମାରେ ଅଜୟ ଦେବଗନ ଏବଂ ଆଲିୟା ଭଟ୍ଟଙ୍କୁ ମଧ୍ୟ ଦେଖିବାକୁ ମିଳିବ।

ଡବଲ ଅବତାର

ଅଭିନୟ କରିବା ଏବଂ ସିନେମାଟିଏ ପ୍ରଯୋଜନା କରିବା ଭିତରେ ଅନେକ ଫରକ। କାରଣ ଫିଲ୍ମଟିର ପ୍ରତିଟି କଥାକୁ ଧ୍ୟାନ ଦେଇଥାଆନ୍ତି ପ୍ରଯୋଜକ। ଆଉ ଏବେ ତାହା କେତେ କଷ୍ଟକର ସେ କଥା ନିଜେ ଅଙ୍ଗେ ନିଭାଉଛନ୍ତି ରିଚା ଚଢ଼ା। ପ୍ରଥମ ଥର ପାଇଁ ପ୍ରଯୋଜିକା ସାଜିଥିବା ରିଚା ନିର୍ମାଣ କରିଛନ୍ତି 'ଗର୍ଲସ ଉଇଲ ବି ଗର୍ଲସ'। ଜଣେ ଯୁବତୀ ତା' ଜୀବନରେ କିପରି ଝଡ଼ଝଞ୍ଝାର ସମ୍ମୁଖୀନ ହୋଇ ନିଜ ଲକ୍ଷ୍ୟପଥରେ ଅଗ୍ରସର ହେଉଛି ତାହାକୁ ଆଧାର କରି କାହାଣୀ ରଚିତ ହୋଇଛି। ଏଥିରେ ରିଚା ଟାଇଟଲ ଭୂମିକାରେ ଅଭିନୟ କରିଥିବା ବେଳେ ତାଙ୍କର ନାୟକ ସାଜିଛନ୍ତି ଅଲ୍ଲୀ ଫଜଲ। ସୁଚି ତଲାଟି ଏହାର ନିର୍ଦ୍ଦେଶନା ଦେଇଛନ୍ତି। ଏହି ଫିଲ୍ମଟି ଆସନ୍ତା ମାସରେ ଜେରୁଜେଲମ ଫିଲ୍ମ ଫେଷ୍ଟିଭାଲରେ ପ୍ରଦର୍ଶିତ ହେବାର ଯୋଜନା ରହିଛି। ତେବେ ପ୍ରଥମ ଥର ପାଇଁ ପ୍ରଯୋଜିକା-କମ୍-ଅଭିନେତ୍ରୀ ସାଜିଥିବା ରିଚା ଏଥିରେ କେତେ ସଫଳ ହେଉଛନ୍ତି ତାହା ଦେଖିବାକୁ ବାକି ରହିଲା।

ରିଚା ଚଢ଼ା

ଏଥର ସଙ୍ଗୀତ ନିର୍ଦ୍ଦେଶକ

ଅଭିନେତା ସୁନୀଲ କୁମାରଙ୍କୁ ଏବେ ନୂଆ ଅବତାରରେ ଦେଖିବାକୁ ମିଳିଛି। ଅଭିନୟ ସହ ସେ ଆଉ ଏକ କ୍ଷେତ୍ରରେ ପାଦ ଦେଇଛନ୍ତି। ତାହା ହେଲା ସଙ୍ଗୀତ। ଅର୍ଥାତ୍ 'ହରି ଭାଇ ହାରେନା', 'ସ୍ୱୟଂସିଦ୍ଧା' ପରି ସଫଳ ଚଳଚ୍ଚିତ୍ରରେ ନିଖୁଣ ଅଭିନୟ ବଳରେ ପ୍ରଶଂସା ସାଉଁଟିଥିବା ସୁନୀଲ ଏବେ ସଙ୍ଗୀତ ନିର୍ଦ୍ଦେଶକ ସାଜିଛନ୍ତି। ଗୋଟିଏ ନୁହେଁ, ନିକଟରେ ସୁନୀଲଙ୍କ ସ୍ୱର ସଂଯୋଜନାରେ ୪ଟି ମ୍ୟୁଜିକ୍ ଭିଡିଓ ମୁକ୍ତିଲାଭ କରିଛି। କ୍ରିଷ୍ଣା ବେଉରା, ରୁତୁରାଜ ମହାନ୍ତି, ରାକ୍ ବର୍ମନ ଓ ଅବିର୍ ଘୋଷଙ୍କ ଭଳି ଜଣାଶୁଣା ଗାୟକ ଏହି ଆଲବମଗୁଡିକ ପାଇଁ କଣ୍ଠଦାନ କରଛନ୍ତି। ଏହାର ସଙ୍ଗୀତ ନିର୍ଦ୍ଦେଶନା ସମୟରେ ତାଙ୍କୁ ସହାୟତା କରିଛନ୍ତି ସଙ୍ଗୀତ ପରିଚାଳକ ରଜତ ଘୋଷ। ସ୍ପଟିଫାଏ ଓ ୱିଙ୍କ୍ ମ୍ୟୁଜିକ୍‌ରେ ଏହା ରିଲିଜ୍ ହୋଇଛି। ଗୀତଗୁଡିକ ମ୍ୟୁଜିକ୍ ଚାର୍ଟରେ ଶୀର୍ଷରେ ରହିବା ସହିତ ମ୍ୟୁଜିକ୍ ଭିଡିଓକୁ ଦର୍ଶକ ବେଶ୍ ପସନ୍ଦ କରିଛନ୍ତି। ତେବେ ସଙ୍ଗୀତ ନିର୍ଦ୍ଦେଶକ ଭାବରେ ଭବିଷ୍ୟତରେ ଶ୍ରୋତାଙ୍କୁ ଆହୁରି ମନ ପସନ୍ଦର ଗୀତ ଭେଟି ଦେବାକୁ ଯୋଜନା ପ୍ରସ୍ତୁତ କରିସାରିଲେଣି ସୁନୀଲ ।

ସୁନୀଲ କୁମାର

ମିତାଲି ଅପାର ମନ କଥା

ମିତାଲି ଅପାକୁ ନେଇ ଏବେ ଚର୍ଚ୍ଚା। କାରଣ ଏପରି ଭୂମିକାରେ ଦର୍ଶକଙ୍କ ସାମ୍ନାକୁ ଆସୁଛନ୍ତି ଶ୍ରୀତମ ଦାସ। ଏପରି କି ଏହି ଶୀର୍ଷକ ଫିଲ୍ମଟି ତାଙ୍କ ଆକ୍ଟିଂ କ୍ୟାରିୟରରେ ମାଇଲଷ୍ଟୋନ୍ ସାବ୍ୟସ୍ତ ହେବ ବୋଲି ଆଲୋଚନା ହେଉଛି। ଏକ୍ସେଲ ମୁଭିଜ ବ୍ୟାନରରେ ପ୍ରସ୍ତୁତ ଏହି ଅଷ୍ଟମ ଚଳଚ୍ଚିତ୍ରର କାହାଣୀ ରଚନା କରିଛନ୍ତି ବିଜୟଲକ୍ଷ୍ମୀ ପଣ୍ଡା ଏବଂ ତାହାକୁ ଆଧାର କରି ଚିତ୍ରନାଟ୍ୟ ସହ ସଂଳାପ ଲେଖିଛନ୍ତି ଡ. ରଜନୀ ରଞ୍ଜନ। ଏହି ଫିଲ୍ମରୁ ପ୍ରଥମ ଥର ପାଇଁ ନିର୍ଦ୍ଦେଶକ ସିଟ୍‌ରେ ବସିଛନ୍ତି ନବାଗତ ପ୍ରଶାନ୍ତ ଲେଙ୍କା (ବାପି)। ମିତାଲି ଅପା ନାମ୍ନୀ ଜଣେ କିନ୍ନର ଲୋକମାନଙ୍କୁ ସାହାଯ୍ୟର ହାତ ବଢ଼ାଉଛି ଏବଂ ସେ ସାମ୍ନା କରୁଥିବା ବାଧାବିଘ୍ନକୁ କିପରି ସାହସର ସହ ମୁକାବିଲା କରୁଛି ତାହା ଉକ୍ତ ଚିତ୍ରରେ ଦେଖିବାକୁ ମିଳିବ। 'ମିତାଲି ଅପା' ଚଳଚ୍ଚିତ୍ରର ପ୍ରଯୋଜନା କରିଛନ୍ତି ରବୀନ୍ଦ୍ର ନାଥ ପଣ୍ଡା ଏବଂ ଏଥିରେ ସଂଯୋଜିତ ଗୀତଗୁଡ଼ିକୁ ସ୍ୱର ଦେଇଛନ୍ତି ଅଗ୍ନିରାଜ କିଶୋର। ଶ୍ରୀତମଙ୍କ ବ୍ୟତୀତ ଏହି ସିନେମାରେ ଅସୀତ, ମହିମା, ସେନମ୍, ମନୀଷା ରଥ, କେକେ ପ୍ରମୁଖ କଳାକାର ବିଭିନ୍ନ ଭୂମିକାରେ ନଜର ଆସିବେ। ତେବେ ଏହାର ପୋଷ୍ଟ ପ୍ରଡକ୍ସନ କାମ ଶେଷ ହୋଇଛି ଏବଂ ପ୍ରେକ୍ଷାଳୟ ଖୋଲିବା ପରେ ପରଦା ଉପରକୁ ଆସିବ ବୋଲି ସୂଚନା ଦେଇଛନ୍ତି ପ୍ରଯୋଜକ।

'ମିତାଲି ଅପା' ଚଳଚ୍ଚିତ୍ରରେ ଶ୍ରୀତମ ଦାସ

ସଜ ହେଲେଣି ଶ୍ରଦ୍ଧା

ଶ୍ରଦ୍ଧା କପୁର ଏବେ ସଜବାଜ ହେଲେଣି। କାରଣ ଆଉ ମାସେ ପରେ ତାଙ୍କର ନୂଆ ସିନେମାର ଶୁଟିଂ ଆରମ୍ଭ ହେବ। ତେଣୁ ଏ ନେଇ ତାଙ୍କୁ ପ୍ରସ୍ତୁତ ହେବାକୁ ପଡ଼ିବ। କଥା କ'ଣ କି ଲବ୍ ରଞ୍ଜନଙ୍କ ଆଗାମୀ ଫିଲ୍ମରେ ସେ ନାୟିକା ସାଜୁଛନ୍ତି। ହେଲେ ଏହାର ଟାଇଟଲ ଏ ପର୍ଯ୍ୟନ୍ତ ଫାଇନାଲ ହୋଇନାହିଁ। ପୁଣି ଚିତ୍ରଟିର ଶୁଟିଂ ଚଳିତବର୍ଷ ସେପ୍ଟେମ୍ବରରୁ ୟୁରୋପରେ ଆରମ୍ଭ ହେବାକୁ ଯାଉଛି। ଏ ନେଇ ଶ୍ରଦ୍ଧା କହନ୍ତି, 'ଯେହେତୁ ଏହାର ଶୁଟିଂ ସେପ୍ଟେମ୍ବରରେ ଆରମ୍ଭ ହେବ, ତେଣୁ ମୋତେ ଏବେଠାରୁ ପ୍ରସ୍ତୁତ ହେବାକୁ ପଡ଼ିବ। ଏଥିରେ ମୋ ଭୂମିକା ବିଷୟରେ ମୋତେ ସମ୍ପୂର୍ଣ୍ଣ ସୂଚନା ଦିଆଯାଇ ନ ଥିଲେ ମଧ୍ୟ ଜଣେ ମଡର୍ନ ଯୁବତୀ ଭୂମିକା ବୋଲି ଜାଣିଛି।' ଏହି ଫିଲ୍ମରେ ଶ୍ରଦ୍ଧାଙ୍କ ବାପା ଭୂମିକାରେ ଅଭିନୟ କରିବେ ପ୍ରଯୋଜକ ବୋନି କପୁର। ବୋନିଙ୍କ ପତ୍ନୀ ଚରିତ୍ରରେ ନଜର ଆସିବେ ଡିମ୍ପଲ କାପାଡିଆ। ଏଥିରେ ସଂଯୋଜିତ ଗୀତଗୁଡ଼ିକୁ ସ୍ୱର ଦେଉଛନ୍ତି ଆଗଧାଡ଼ିର ମ୍ୟୁଜିକ କମ୍ପୋଜର ପ୍ରୀତମ।

ଶ୍ରଦ୍ଧା

ନୂଆ ସିନେମା

ମାମା ୱେଡ୍‌ସ ପାପା

ଶ୍ରୀହାନ ସିନେ କ୍ରିଏସନ୍ସ ବ୍ୟାନରରେ ପ୍ରସ୍ତୁତ ହେବାକୁ ଯାଉଛି ନୂଆ ଓଡ଼ିଆ ସିନେମା 'ମାମା ୱେଡ୍‌ସ ପାପା'। ନବାଗତ ପ୍ରଯୋଜକ ବି.ଚନ୍ଦ୍ରପ୍ରିୟା ସୁବୁଦ୍ଧି ଏବଂ ଅନୁପ ସିଂଙ୍କ ପ୍ରଯୋଜନାରେ ଏହାର ପ୍ରାରମ୍ଭିକ କାମ ଶେଷ ହୋଇଛି ଏବଂ ଖୁବ୍ ଶୀଘ୍ର ଶୁଟିଂ ଆରମ୍ଭ ହେବାର ଯୋଜନା ରହିଛି ବୋଲି ପ୍ରଯୋଜନା ସଂସ୍ଥା ସୂତ୍ରରୁ ପ୍ରକାଶ। ଚିତ୍ରଟିର ନିର୍ଦ୍ଦେଶନା ଭାର ସମ୍ଭାଳିଛନ୍ତି 'ସାତ ସୁରେ ବନ୍ଧା ଏ ଜୀବନ' 'ଡ୍ୟାଡି' ଏବଂ 'ଓୟେ ଗୀଟାର'ର ନିର୍ଦ୍ଦେଶକ ଆପୁ କାନୁନ୍‌ଗୋ। ଚିନ୍ମୟ ଦାସପଟ୍ଟନାୟକ ଏହାର ସଂଳାପ ରଚନା କରିଥିବା ବେଳେ ଅରୁଣ ମନ୍ତ୍ରୀଙ୍କ ରଚିତ ଗୀତଗୁଡ଼ିକୁ ସ୍ୱର ଦେଇଛନ୍ତି ଅସଦ ନିଜାମ। ଜଣେ ଗାୟିକା ଏବଂ ଜଣେ ଅଭିନେତା ନିଜର ସଂଘର୍ଷମୟ ଜୀବନକୁ ନେଇ ଏହାର କାହାଣୀ ଗତିଶୀଳ। ଉକ୍ତ ଫିଲ୍ମର ବିଭିନ୍ନ ଭୂମିକାରେ ଅଭିନୟ କରୁଛନ୍ତି ରିଷି, ଦୀପିକା, ପ୍ରିୟଙ୍କା ମହାପାତ୍ର, ଜୀବନ ପଣ୍ଡା ଏବଂ ଶିଶୁ କଳାକାର ମୁନ୍ନି। 'ଖାସ୍ କଥା ହେଲା ବଲିଉଡ୍‌ର ଅନ୍ୟତମ ଲୋକପ୍ରିୟ ଅଭିନେତା ଗୋବିନ୍ଦାଙ୍କ ଭଣଜା କ୍ରିଷ୍ଣା ଅଭିଷେକ ଏହି ଫିଲ୍ମରେ ଅତିଥି କଳାକାର ଭାବରେ ଅଭିନୟ କରିବେ। ଏହାର ଶୁଟିଂ ଆସନ୍ତା ମାସ ପ୍ରଥମ ସପ୍ତାହରେ ଆରମ୍ଭ ହେବ ଏବଂ ଦଶହରାରେ ରିଲିଜ ପାଇଁ ପ୍ଲାନିଂ ରହିଛି ବୋଲି କହନ୍ତି ନିର୍ଦ୍ଦେଶକ।'

ଦୀପିକା-ରିଷି-ମୁନ୍ନି

କେବଳ ଅପେକ୍ଷା

ତାପସୀ ପାନ୍ନୁ ଏବେ ଟେନ୍‌ସନରେ। କାରଣ ସେ ଅଭିନୟ କରିଥିବା ନୂଆ ସିନେମା 'ଲୁପ୍ ଲପେଟା' ପ୍ରେକ୍ଷାଳୟରେ କିମ୍ବା ଓଟିଟି ଫର୍ମାଟରେ ରିଲିଜ ହେବ ତାହା ଫାଇନାଲ ହୋଇପାରୁନାହିଁ। ଏହାର ପୋଷ୍ଟ ପ୍ରଡକ୍ସନ କାମ ଶେଷ ହେବା ପରେ ଫିଲ୍ମଟିକୁ ଓଟିଟି ଫର୍ମାଟରେ ରିଲିଜ କରାଇବାକୁ ନିଷ୍ପତ୍ତି ନିଆଯାଇଥିଲା। ଏପରି କି ଡେଟ୍ ଫାଇନାଲ ସରିଥିଲା। କିନ୍ତୁ ରାତାରାତି ଚକ ଏମିତି ବୁଲିଗଲା ଯେ ସେହି ଡେଟ୍ କ୍ୟାନସେଲ୍ ହେଲା। ଏବେ ଯେହେତୁ କରୋନା ପ୍ରକୋପ କେତେକାଂଶରେ କମିଛି ତେଣୁ ପ୍ରେକ୍ଷାଳୟ ଖୋଲିବାର ସୁଯୋଗ ରହିଛି। ତେଣୁ ସେ ପର୍ଯ୍ୟନ୍ତ ଅପେକ୍ଷା କରିବାକୁ ଯୋଜନା ଚାଲିଛି। ହେଲେ ଯଦି ପୁଣି ପାଣିପାଗ ବଦଳିଲା ତେବେ ଓଟିଟି ଫର୍ମାଟରେ ରିଲିଜ ହେବାର ଯଥେଷ୍ଟ ଚାନ୍ସ ରହିଛି ବୋଲି କହନ୍ତି ଏହାର ପ୍ରଯୋଜକ ଅତୁଲ କସବେକର। ସୂଚନାଯୋଗ୍ୟ ୧୯୯୮ରେ ରିଲିଜ ହୋଇଥିବା ଜର୍ମାନୀ ଫିଲ୍ମ 'ରନ୍ ଲୋଲା ରନ୍'ର ଏହା ହେଉଛି ହିନ୍ଦୀ ରିମେକ୍।

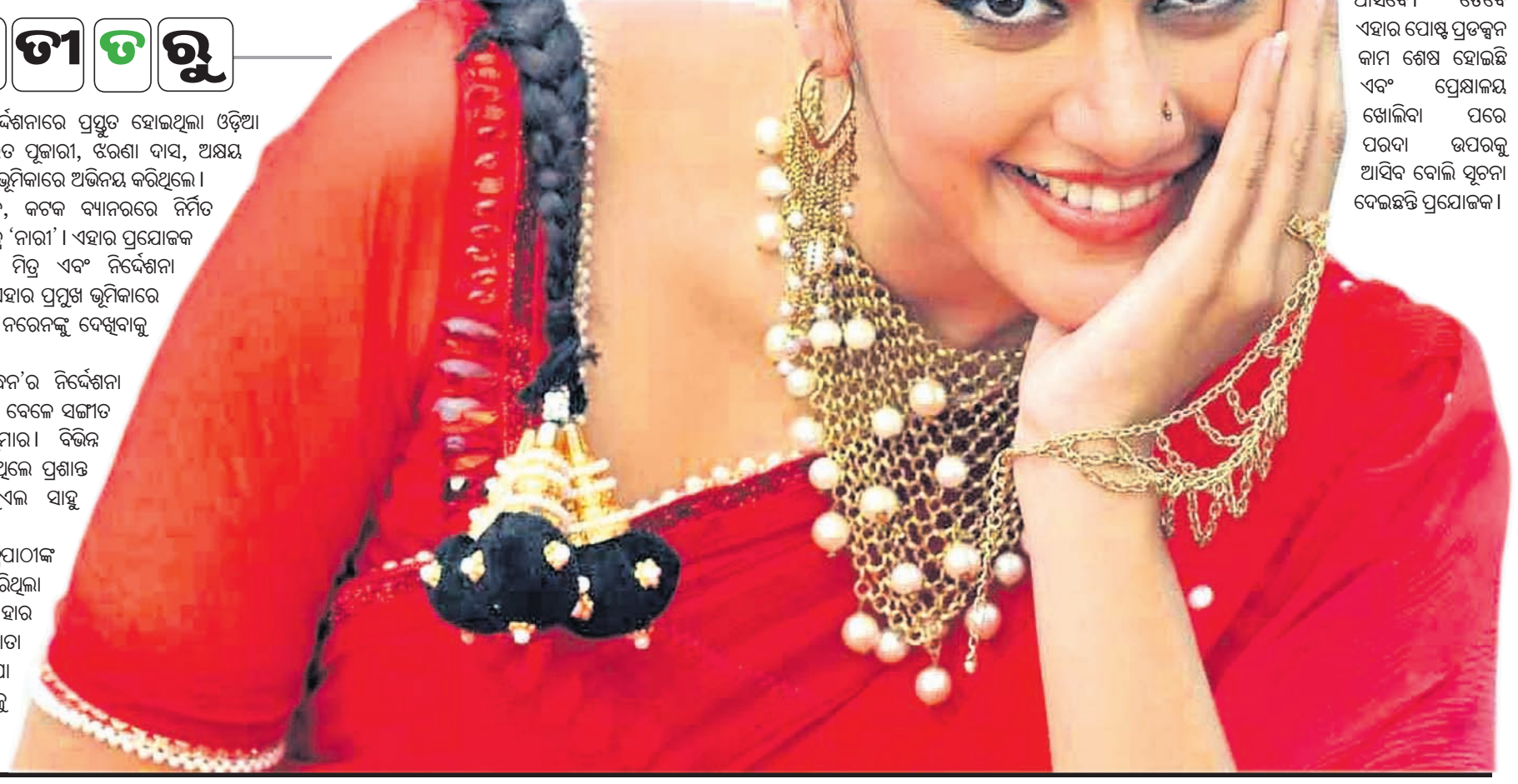
ତାପସୀ ପାନ୍ନୁ

ଅତୀତରୁ

➤ସଚିନ ମୁଖାର୍ଜୀଙ୍କ ନିର୍ଦ୍ଦେଶନାରେ ପ୍ରସ୍ତୁତ ହୋଇଥିଲା ଓଡ଼ିଆ ସିନେମା 'ନବଜନ୍ମ'। ଶରତ ପୂଜାରୀ, ଝରଣା ଦାସ, ଅକ୍ଷୟ ମହାନ୍ତି (କାଶ୍ୟପ) ବିଭିନ୍ନ ଭୂମିକାରେ ଅଭିନୟ କରିଥିଲେ।

➤ଉତ୍କଳ ଚିତ୍ର ପ୍ରତିଷ୍ଠାନ, କଟକ ବ୍ୟାନରରେ ନିର୍ମିତ ହୋଇଥିଲା ଓଡ଼ିଆ ଚଳଚ୍ଚିତ୍ର 'ନାରୀ'। ଏହାର ପ୍ରଯୋଜକ ଥିଲେ ନରେନ୍ଦ୍ର କୁମାର ମିତ୍ର ଏବଂ ନିର୍ଦ୍ଦେଶନା ଦେଇଥିଲେ ତ୍ରିଲୋଚନ। ଏହାର ପ୍ରମୁଖ ଭୂମିକାରେ ଅନୀମା, ଅଶୋକ ଏବଂ ନରେନଙ୍କୁ ଦେଖିବାକୁ ମିଳିଥିଲା।

➤ଓଡ଼ିଆ ସିନେମା 'ବନ୍ଧନ'ର ନିର୍ଦ୍ଦେଶନା ନିତାଇ ପାଲିତ ଦେଇଥିବା ବେଳେ ସଙ୍ଗୀତ ନିର୍ଦ୍ଦେଶକ ଥିଲେ ଶ୍ରୀକୁମାର। ବିଭିନ୍ନ ଭୂମିକାରେ ଅଭିନୟ କରିଥିଲେ ପ୍ରଶାନ୍ତ ନନ୍ଦ, ଗୀତାଞ୍ଜଳି, ସାମୁଏଲ ସାହୁ (ବାବି) ପ୍ରମୁଖ କଳାକାର।

➤ବ୍ୟୋମୋକେଶ ତ୍ରିପାଠୀଙ୍କ ନିର୍ଦ୍ଦେଶନାରେ ମୁକ୍ତିଲାଭ କରିଥିଲା ଓଡିଆ ଚଳଚ୍ଚିତ୍ର 'ମୁକ୍ତି'। ଏହାର ବିଭିନ୍ନ ଭୂମିକାରେ ସୁଜାତା ଆନନ୍ଦ, ତ୍ରିଭୁବନ, ଦୀପା ପ୍ରତିହାରୀଙ୍କୁ ଦେଖିବାକୁ ମିଳିଥିଲା।

ଟ୍ରକ୍ ଧକ୍କାରେ ବାଇକ୍‌ଆରୋହୀ ମୃତ

କଟକ ଅଫିସ: କଟକ ଶିଖରପୁର ଛକରେ ଟ୍ରକ ଧକ୍କାରେ ଜଣେ ବାଇକ୍‌ଆରୋହୀଙ୍କ ମୃତ୍ୟୁ ଘଟିଛି। ସେ ହେଲେ ଛତିଆ ଅଞ୍ଚଳରେ ରହୁଥିବା ଗଞ୍ଜାମ ଜିଲାର ସୁଦାମ ସାହୁ(୨୪)। ବୁଧବାର ପୂର୍ବାହ୍ନରେ ସୁଦାମ ଓଏମ୍‌ପିରୁ ବାଇକ୍‌ରେ ଜଗତ୍‌ପୁର ଅଭିମୁଖେ ଯାଉଥିବାବେଳେ ପଛରୁ ଏକ ଟ୍ରକ(ନଂ. ଓଆର୦୨ଏଏସ-୧୪୧୮) ତାଙ୍କୁ ଧକ୍କା ଦେଇଥିଲା। ପରେ ଟ୍ରକ୍ ତାଙ୍କ ଉପରେ ଚଢିଯିବାରୁ ଘଟଣାସ୍ଥଳରେ ତାଙ୍କର ମୃତ୍ୟୁ ଘଟିଥିଲା। ଚାଉଳିଆଗଞ୍ଜ ପୋଲିସ ଘଟଣାସ୍ଥଳରେ ପହଞ୍ଚି ମୃତଦେହ ବ୍ୟବଚ୍ଛେଦ ପାଇଁ ଏସ୍‌ସିବି ମେଡ଼ିକାଲ ପଠାଇଥିଲା। ଏଥିସହ ଦୁର୍ଘଟଣା ଘଟାଇଥିବା ଟ୍ରକ୍ ଜବତ କରି ଚାଳକକୁ ଅଟକ ରଖିଛି। ଏ ନେଇ ଥାନାରେ ଏକ ମାମଲା ରୁଜୁ ହୋଇଛି।

ସଂକ୍ଷେପରେ

ଭାଜପାକୁ ସମାଲୋଚନା, ଉଚ୍ଚ ଶିକ୍ଷାରେ ସଂରକ୍ଷଣ ଦାବିକଲା ସମାଜବାଦୀ ପାର୍ଟି

ଭୁବନେଶ୍ୱର, ୨୧।୭ (ବ୍ୟୁରୋ): ଭାଜପା ରାଜ୍ୟ ଉପସଭାପତି ପୃଥ୍ୱୀରାଜ ହରିଚନ୍ଦନଙ୍କ ଜାତିଗତ ଜନଗଣନା ଉପରେ ବକ୍ତବ୍ୟ ଦଳର ଦୋମୁହାଁ ନୀତିର ପ୍ରତିଫଳନ। ଓଡ଼ିଶାର ୫୦ଭାଗ ପଛୁଆବର୍ଗଙ୍କ ପାଇଁ ଏହା ଅପମାନଜନକ ବୋଲି ସମାଜବାଦୀ ପାର୍ଟି ପକ୍ଷରୁ ଅଭିଯୋଗ ସହ ସମାଲୋଚନା କରାଯାଇଛି। ପାର୍ଟିର ରାଜ୍ୟ ସଭାପତି ରବି ବେହେରା କହିଛନ୍ତି, ପ୍ରଧାନମନ୍ତ୍ରୀ ଜାତିଗତ ଆଧାରରେ ଦଳିତ, ଆଦିବାସୀ, ପଛୁଆବର୍ଗ ଓ ମହିଳାଙ୍କୁ ନେଇ ନିଜର ମନ୍ତ୍ରିମଣ୍ଡଳ ସମ୍ପ୍ରସାରଣ କରୁଥିବାବେଳେ ରାଜ୍ୟ ଭାଜପାର କର୍ମକର୍ତ୍ତାମାନେ ପଛୁଆବର୍ଗ ରାଜନୀତିକୁ ଗ୍ରହଣ କରି ନ ପାରି ଏଭଳି ବିବୃତି ଦେବା ଦୁର୍ଭାଗ୍ୟଜନକ। ଏପର୍ଯ୍ୟନ୍ତ ଓଡ଼ିଶାରେ ପଛୁଆ ଜାତିର ଯୁବତୀଯୁବକମାନେ ରାଜ୍ୟ ସରକାରଙ୍କ ଚାକିରି କ୍ଷେତ୍ରରେ ୧୧.୨୫ ସଂରକ୍ଷଣ ପାଉଥିବାବେଳେ ମେଡିକାଲ, ଇଞ୍ଜିନିୟରିଂ, ବିଭିନ୍ନ କଲେଜ ଓ ବିଶ୍ୱବିଦ୍ୟାଳୟର ନାମ ଲେଖାରେ ଆଦୌ ସଂରକ୍ଷଣ ପାଉ ନାହାନ୍ତି। ଏଥିପ୍ରତି ଭାଜପା ଆନ୍ତରିକତା ପ୍ରକାଶ ନ କରି ଓଲଟି ଜାତିଗତ ଜନଗଣନାକୁ ନେଇ ପ୍ରଶ୍ନ ଉଠାଇବା ଏହି ଜାତିର ସ୍ୱାର୍ଥର ବିଡମ୍ବନା ବୋଲି ସେ କହିଛନ୍ତି। କରୋନା ପରେ ରାଜ୍ୟ ସରକାର ତୁରନ୍ତ ଜାତିଗତ ଜନଗଣନାକୁ ରାଜ୍ୟରେ ତ୍ୱରାନ୍ୱିତ କରିବା ସହ ଚଳିତ ଶିକ୍ଷାବର୍ଷଠାରୁ ପଛୁଆବର୍ଗ ଛାତ୍ରୀଛାତ୍ରଙ୍କୁ ମେଡିକାଲ, ଇଞ୍ଜିନିୟରିଂ ସମେତ ଉଚ୍ଚଶିକ୍ଷାରେ ସଂରକ୍ଷଣ ଦେବାକୁ ଦାବି କରାଯାଇଛି। ନଚେତ୍ ଆଗାମୀ ଦିନରେ ପଛୁଆବର୍ଗ ଛାତ୍ରୀଛାତ୍ର ଏକାଠି ହୋଇ ନିଜର ସାମ୍ବିଧାନିକ ଅଧିକାର ପାଇଁ ରାଜରାସ୍ତାକୁ ଓହ୍ଲାଇବାକୁ ବାଧ୍ୟ ହେବେ ବୋଲି ସେ କହିଛନ୍ତି। ତେବେ ଏନେଇ ଭାଜପାର ପ୍ରତିକ୍ରିୟା ମିଳିପାରିନି।

ଭାରତୀୟ ଦାର୍ଶନିକ ଦିବସ ପାଳିତ

ବାଲୁଗାଁ,୨୧।୭(ଡି.ଏନ୍.ଏ.): ନୂଆଦିଲ୍ଲୀସ୍ଥିତ ଭାରତୀୟ ଦର୍ଶନ ଗବେଷଣା ପରିଷଦର ପ୍ରୋତ୍ସାହନରେ ବୁଧବାର ବାଲୁଗାଁ ମହାବିଦ୍ୟାଳୟର ଦର୍ଶନ ବିଭାଗ ତରଫରୁ "ଭାରତୀୟ ଦର୍ଶନ ଦିବସ" ପାଳିତ ହୋଇଯାଇଛି। ଏହି ଆଲୋଚନାଚକ୍ରକୁ କଲେଜ ଅଧ୍ୟକ୍ଷା ବିନତୀ ମଞ୍ଜରୀ ରାଉତ ଉଦ୍‌ଘାଟନ କରିଥିଲେ। ଉତ୍କଳ ବିଶ୍ୱବିଦ୍ୟାଳୟ ଦର୍ଶନ ବିଭାଗର ପୂର୍ବତନ ପ୍ରଫେସର ଡ. ପ୍ରଫୁଲ୍ଲ ମହାପାତ୍ରଙ୍କ ସଭାପତିତ୍ୱରେ ସଂଯୋଜକ ତଥା ବିଭାଗୀୟ ମୁଖ୍ୟ ଡ. କୈଳାସ ଚନ୍ଦ୍ର ମହାରଣା ସ୍ୱାଗତ ଭାଷଣ ଓ ଅତିଥି ପରିଚୟ ଦେଇଥିଲେ। ଅତିଥି ବକ୍ତା ଭାବେ ରେଭେନ୍‌ଶା ବିଶ୍ୱବିଦ୍ୟାଳୟର ପୂର୍ବତନ ଦର୍ଶନ ବିଭାଗର ମୁଖ୍ୟ ଡ.ଦୁର୍ଗାମାଧବ ପ୍ରହରାଜ ଯୋଗଦେଇ ଭଗବତ ଗୀତାରେ କର୍ମ ପ୍ରତ୍ୟୟ ଓ କର୍ମର ଶ୍ରେଣୀ ବିଭାଗ ଆଲୋଚନା କରିଥିଲେ। ରମାଦେବୀ ମହିଳା ବିଶ୍ୱବିଦ୍ୟାଳୟର ପୂର୍ବତନ ବିଭାଗୀୟ ମୁଖ୍ୟ ଅନ୍ୟତମ ବକ୍ତା ଭାବେ ଯୋଗଦେଇ ବେଦାନ୍ତ ଦର୍ଶନ ଓ ଜୀବନର ମାର୍ଗ ଶୀର୍ଷକ ବକ୍ତବ୍ୟ ରଖିଥିଲେ। ଏହି ଆଲୋଚନାଚକ୍ରରେ ଭାରତୀୟ ଦର୍ଶନ ଗବେଷଣା ପରିଷଦର ପ୍ରମୁଖ ସଦସ୍ୟ ଓ ଦେଶର ଏକ ଶହରୁ ଊର୍ଦ୍ଧ୍ୱ ଦର୍ଶନ ଅଧ୍ୟାପକ, ଗବେଷକ ଓ ଛାତ୍ରୀଛାତ୍ର ଯୋଗ ଦେଇଥିଲେ। ଶେଷରେ ଅଧ୍ୟାପକ ପ୍ରକାଶ ସେଠୀ ଧନ୍ୟବାଦ ଦେଇଥିଲେ।

ଭୀମଟାଙ୍ଗିରେ ମହିଳାଙ୍କ ତଣ୍ଟିକାଟି ହତ୍ୟା ଘଟଣା

ହତ୍ୟାର ୪ଦିନ ପୂର୍ବରୁ କରିଥିଲେ ଯୋଜନା

ଅଭିଯୁକ୍ତ ଜଗନ୍ନାଥ ଓ ମୃତ ପ୍ରିୟଙ୍କା (ଫାଇଲ ଫଟୋ)

ଭୁବନେଶ୍ୱର,୨୧।୭(ବ୍ୟୁରୋ)

ଭୁବନେଶ୍ୱର ଏୟାରଫିଲ୍ଡ ଥାନା ଅନ୍ତର୍ଗତ ଭୀମଟାଙ୍ଗି ହାଉସିଂ ବୋର୍ଡ କଲୋନୀ ଫେଜ୍-୧ ଫ୍ଲାଟ୍ ନଂ. ଏ/ଏଲ୍-୧ରେ ଭଡ଼ାରେ ରହୁଥିବା ପ୍ରିୟଙ୍କା ପ୍ରିୟଦର୍ଶିନୀ ସାହୁ ହତ୍ୟା ଘଟଣାର ଅଭିଯୁକ୍ତ ଜଗନ୍ନାଥ ପ୍ରଧାନଙ୍କୁ କମିଶନରେଟ୍ ପୋଲିସ ବୁଧବାର କୋର୍ଟଚାଲାଣ କରିଛି। ଜାମିନ ନାମଞ୍ଜୁର ହେବା ପରେ ତାଙ୍କୁ ଝାରପଡ଼ା ଜେଲକୁ ପଠାଯାଇଛି। ଗତ ୫ତାରିଖରେ ଅଭିଯୁକ୍ତ ପ୍ରିୟଙ୍କାଙ୍କୁ ହତ୍ୟା କରିବା ପରେ ନିଜେ ଆତ୍ମହତ୍ୟା ଉଦ୍ୟମ କରିଥିଲେ। ଗୁରୁତର ଅବସ୍ଥାରେ ତାଙ୍କୁ ଉଦ୍ଧାର କରାଯାଇ ହସ୍ପିଟାଲରେ ଭର୍ତ୍ତି କରାଯାଇଥିଲା। ପ୍ରାୟ ୨ସପ୍ତାହ ମେଡିକାଲରେ ଚିକିତ୍ସିତ ହେବା ପରେ ସେ ସୁସ୍ଥ ହୋଇଥିଲେ। କମିଶନରେଟ୍ ପୋଲିସ ମଙ୍ଗଳବାର ରାତିରେ ତାଙ୍କୁ ଥାନାକୁ ଆଣି ଜେରା କରିଥିଲା। ୨ଜଣ ଏସିପି ଓ ଜଣେ ଥାନା ଅଧିକାରୀଙ୍କୁ ନେଇ ଗଠିତ ଏକ ୩ଜଣିଆ ଟିମ୍ ତାଙ୍କୁ ଦୀର୍ଘ ସମୟ ଧରି ପଚରାଉଚରା କରିଥିଲେ। ଜେରା ସମୟରେ ଜଗନ୍ନାଥ ଘଟଣା ବିଷୟରେ ସମସ୍ତ କଥା କହିବା ସହ ପ୍ରିୟଙ୍କାଙ୍କୁ ହତ୍ୟା କରିଥିବା ନେଇ ସ୍ୱୀକାର କରିଥିବା ଡିସିପି ଉମାଶଙ୍କର ଦାଶ ସୂଚନା ଦେଇଛନ୍ତି। ଅଭିଯୁକ୍ତ ଜଗନ୍ନାଥ ହତ୍ୟା ଘଟଣାର ୪ଦିନ ପୂର୍ବରୁ ଯୋଜନା ପ୍ରସ୍ତୁତ କରିବା ସହ ଏକ ଆତ୍ମହତ୍ୟା ଚିଠି ଲେଖି ପକେଟରେ ରଖି ବୁଲୁଥିଲେ। ଏପରି କି ଯୋଜନା ମୁତାବକ ସେ ପ୍ରିୟଙ୍କାଙ୍କ ନିକଟକୁ ଚକ୍‌ଲେଟ, ମୃତ୍ୟୁ ପାନୀୟ, ସିନ୍ଦୂର ଓ ଛୁରି ଓ ବିଷ ଧରି ଆସିଥିଲେ । ଏହା ଏକ ସୁଚିନ୍ତିତ ଓ ଯୋଜନାବଦ୍ଧ ହତ୍ୟାକାଣ୍ଡ ଥିଲା ବୋଲି ଡିସିପି ଦାସ ସୂଚନା ଦେଇଛନ୍ତି।

ସୂଚନାଯୋଗ୍ୟ, ପ୍ରିୟଙ୍କା ଓ ଅଭିଯୁକ୍ତ ଜଗନ୍ନାଥଙ୍କ ଘର ଯାଜପୁର ଜିଲାରେ ହୋଇଥିବାବେଳେ ଉଭୟେ ପରସ୍ପରକୁ ପୂର୍ବରୁ ଜାଣିଥିଲେ। ପ୍ରିୟଙ୍କାଙ୍କ ବାହାଘର ପରେ ସେ ସ୍ୱାମୀଙ୍କ ସହ ଭୁବନେଶ୍ୱର ଭୀମଟାଙ୍ଗି ହାଉସିଂ ବୋର୍ଡ କଲୋନୀରେ ଭଡ଼ା ନେଇ ରହୁଥିଲେ। ଘଟଣା ଦିନ ଜଗନ୍ନାଥ ପୂର୍ବାହ୍ନ ପ୍ରାୟ ସାଢ଼େ ୧୧ଟାବେଳେ ପ୍ରିୟଙ୍କା ରହୁଥିବା ଘରେ ପଶି ତାଙ୍କ ବେକ କାଟି ହତ୍ୟା କରିଥିଲେ। ହତ୍ୟା ପରେ ପ୍ରିୟଙ୍କାଙ୍କ ସ୍ୱାମୀଙ୍କ ନିକଟକୁ ଭିଡିଓ କଲ୍ କରିଥିଲେ। ତେବେ ସେ କଲ୍ ନ ଉଠାଇବାରୁ ତାଙ୍କୁ ପ୍ରିୟଙ୍କାଙ୍କ ରକ୍ତାକ୍ତ ମୃତଦେହ ଫଟୋ ପଠାଇଥିଲେ। ଏହାପରେ ନିଜେ ବିଷ ପିଇବା ସହ ହାତ କାଟି ଆତ୍ମହତ୍ୟା ଉଦ୍ୟମ କରିଥିଲେ। ଖବର ପାଇ ପୋଲିସ ଘଟଣାସ୍ଥଳରେ ପହଞ୍ଚି ପ୍ରିୟଙ୍କାଙ୍କ ମୃତଦେହ ଜବତ କରିବା ସହ ଜଗନ୍ନାଥଙ୍କୁ ଉଦ୍ଧାର କରି କ୍ୟାପିଟାଲ୍ ହସ୍ପିଟାଲ ପଠାଇଥିଲା। ପ୍ରିୟଙ୍କାଙ୍କୁ ସେ ଭଲ ପାଉଥିଲେ ଓ କିଛିଦିନ ହେବ ତାଙ୍କ ସହ ତିକ୍ତତା କାରଣରୁ ଈର୍ଷାପରାୟଣ ହୋଇ ହତ୍ୟା କରିଥିବା ଜଗନ୍ନାଥ ସେତେବେଳେ ପୋଲିସକୁ କହିଥିଲେ। ଏଥିସହିତ ଘଟଣା ସ୍ଥଳରୁ ଜଗନ୍ନାଥଙ୍କ ହାତ ଲେଖା ଏକ ଚିଠି ମଧ୍ୟ ପୋଲିସକୁ ମିଳିଥିଲା। ଯେଉଁଥିରୁ ସେ ପ୍ରିୟଙ୍କା ଓ ତାଙ୍କ ୩ବର୍ଷର ଶିଶୁ ପୁତ୍ରଙ୍କୁ ହତ୍ୟା କରିବାପରେ ନିଜେ ଆତ୍ମହତ୍ୟା କରିବେ ବୋଲି ଲେଖିଥିବା ଜଣାପଡ଼ିଥିଲା।

ଅଭିଯୁକ୍ତ ଜଗନ୍ନାଥ ଜେଲ ଗଲେ

ଅଫିସ ଯିବା ବାଟକୁ ଚାହିଁ ବସିଥିଲେ

ହତ୍ୟା ଘଟଣା ଦିନ ସକାଳ ପ୍ରାୟ ୯ଟା ବେଳେ ଅଭିଯୁକ୍ତ ଜଗନ୍ନାଥ ମୃତା ପ୍ରିୟଙ୍କାଙ୍କ ଘର ନିକଟରେ ପହଞ୍ଚିଥିଲେ। ପୂର୍ବରୁ ସେ ପ୍ରିୟଙ୍କାଙ୍କ ସ୍ୱାମୀଙ୍କ ଅଫିସ ଯିବା ସମୟ ଜାଣିଥିଲେ। ତେଣୁ ଘର ନିକଟରେ ଥିବା ଏକ ଦୋକାନ ପାଖରେ ଅପେକ୍ଷା କରି ବସିଥିଲେ। ସ୍ୱାମୀ ଅଫିସ ବାହାରିବା ସମୟରେ ପ୍ରିୟଙ୍କା ତାଙ୍କୁ ବାଟେଇବାକୁ ଗେଟ୍ ପାଖକୁ ଆସିଥିଲେ। ଏସମସ୍ତ ଦୃଶ୍ୟ ଜଗନ୍ନାଥ ଦୂରରେ ଥାଇ ଲକ୍ଷ୍ୟ କରିଥିଲେ। ପ୍ରିୟଙ୍କାଙ୍କ ସ୍ୱାମୀ ଅଫିସ ଚାଲିଯିବା ପରେ ଜଗନ୍ନାଥ ଘର ଭିତରକୁ ଯାଇଥିଲେ।

ସାଙ୍ଗରେ ନ ଯିବାରୁ ହତ୍ୟା

ପ୍ରିୟଙ୍କାଙ୍କ ବାହାଘର ପରେ ଜଗନ୍ନାଥଙ୍କ ସହ ସମ୍ପର୍କ କଟି ଯାଇଥିଲା। ତେବେ କିଛି ମାସ ହେବ ସେ ପ୍ରିୟଙ୍କାଙ୍କ ସହ ପୁଣିଥରେ ସମ୍ପର୍କରେ ଆସି କଥାବାର୍ତ୍ତା ହୋଇଥିଲେ। ହେଲେ କୌଣସି କାରଣରୁ ଉଭୟଙ୍କ ମଧ୍ୟରେ ମନୋମାଳିନ୍ୟ ହେବା ସହ ତିକ୍ତତା ସୃଷ୍ଟି ହୋଇଥିଲା। ହତ୍ୟା ଘଟଣାର କିଛିଦିନ ପୂର୍ବରୁ ସେ ପ୍ରିୟଙ୍କାଙ୍କୁ ନିଜର କରିବା ପାଇଁ ବିଚଳିତ ହୋଇ ଉଠିଥିଲେ। ଘଟଣାର ୪ଦିନ ପୂର୍ବରୁ ସେ ଏକ ଚିଠିରେ ପ୍ରିୟଙ୍କାଙ୍କ ସହ ତାଙ୍କ ପୁଅକୁ ହତ୍ୟା କରିବେ ବୋଲି ଉଲ୍ଲେଖ କରିଥିଲେ। ଘଟଣା ଦିନ ପ୍ରିୟଙ୍କାଙ୍କ ଘରେ ପହଞ୍ଚି ତାଙ୍କୁ ସାଙ୍ଗରେ ଯିବାକୁ କହିଥିଲେ। ଉଭୟ ବାହା ହୋଇ କେଉଁ ଆଡେ ପଳାଇବାକୁ ଜଗନ୍ନାଥ ପ୍ରସ୍ତାବ ଦେଇଥିଲେ। ପ୍ରିୟଙ୍କା ତାଙ୍କ କଥାରେ ରାଜି ନ ହେବାରୁ ଉଭୟଙ୍କ ମଧ୍ୟରେ ଯୁକ୍ତିତର୍କ ହୋଇଥିଲା। ଏହି ସମୟରେ ଯୋଜନା ମୁତାବକ ଜଗନ୍ନାଥ ଜୋର ଜବରଦସ୍ତ ତାଙ୍କ ମଥାରେ ସିନ୍ଦୁର ପିନ୍ଧାଇବା ସହ ସାଥିରେ ଆଣିଥିବା ଏକ ଛୁରିରେ ତାଙ୍କ ବେକକୁ କାଟି ହତ୍ୟା କରିଥିଲେ।

ଘରମାଲିକ ଆସିବାରୁ ବାଥ୍‌ରୁମ୍‌ରେ ଲୁଚିଥିଲେ

ଘଟଣା ଦିନ ଜଗନ୍ନାଥ ପ୍ରିୟଙ୍କାଙ୍କ ଘରେ ପହଞ୍ଚିବା ପରେ ତାଙ୍କ ପାଖରେ ତାଙ୍କ ୩ବର୍ଷର ପୁଅ ମଧ୍ୟ ଥିଲେ। ଜଗନ୍ନାଥଙ୍କ ମନରେ ଉଭୟଙ୍କୁ ହତ୍ୟା କରିବା ଯୋଜନା ଚାଲିଥିବା ବେଳେ ଉପରେ ରହୁଥିବା ଘର ମାଲିକ ଦହିବରା ଦେବାକୁ ସେଠାକୁ ଆସିଥିଲେ। ତେବେ ଘର ମାଲିକଙ୍କୁ ଦେଖି ଅଭିଯୁକ୍ତ ଜଗନ୍ନାଥ ବାଥରୁମ୍‌ରେ ଲୁଚି ପଡ଼ିଥିଲେ। ଏହି ସମୟରେ ମାଲିକ ଦହିବରା ଦେଇ ଶିଶୁ ପୁତ୍ରକୁ ଖେଳାଇବା ପାଇଁ ନିଜ ସାଥିରେ ଉପର ମହଲାକୁ ନେଇ ଯାଇଥିଲେ। ଫଳରେ ଛୁଆଟିର ଜୀବନ ବଞ୍ଚି ଯାଇଥିଲା।

ହତ୍ୟା ପୂର୍ବରୁ ପ୍ରିୟଙ୍କା, ତାଙ୍କ ପୁଅ ସହ ସେଲ୍ଫି

ପ୍ରିୟଙ୍କାଙ୍କ ପୁଅ ପାଇଁ ଜଗନ୍ନାଥ ସାଥିରେ ଚକ୍‌ଲେଟ୍ ଆଣିଥିଲେ। ଏପରି କି ପ୍ରିୟଙ୍କାଙ୍କ ସହ କିଛି ସମୟ ଖୁସି ଗପ କରିଥିଲେ। ଜଗନ୍ନାଥ ପ୍ରିୟଙ୍କାଙ୍କ ପୁଅଙ୍କୁ ଚକ୍‌ଲେଟ୍ ଦେଇ କଥା ହୋଇଥିଲେ। ଏହାପରେ ପ୍ରିୟଙ୍କା ଓ ତାଙ୍କ ପୁଅଙ୍କ ସହ ଜଗନ୍ନାଥ ସେଲ୍ଫି ଉଠାଇଥିଲେ। ପ୍ରିୟଙ୍କାଙ୍କ ସହ ଝଗଡ଼ା ହେବା ପୂର୍ବରୁ ଘରମାଲିକ ଆସି ପୁଅକୁ ତାଙ୍କ ସହ ନେଇ ଯାଇଥିଲେ।

ଇଦ୍-ଉଜ୍-ଜୁହା ପାଳନ ଅବସରରେ ବୁଧବାର ୟୁନିଟ୍-୪ସ୍ଥିତ ଏକ ଘର ଛାତ ଉପରେ ମୁସଲମାନ ଭାଇମାନେ ନମାଜ ପାଠ କରୁଛନ୍ତି।

ମସ୍‌ଜିଦ୍ ବଦଳରେ ଘରେ ନମାଜପାଠ

ଭୁବନେଶ୍ୱର,(ବ୍ୟୁରୋ)/ କଟକ ଅଫିସ, ୨୧।୭

ଇସ୍‌ଲାମ୍ ଧର୍ମାବଲମ୍ବୀଙ୍କ ତ୍ୟାଗ ଓ ବଳିଦାନର ପବିତ୍ର ପର୍ବ ଇଦ୍-ଉଜ୍-ଜୁହା ବୁଧବାର କରୋନା କଟକଣା ମଧ୍ୟରେ ପାଳନ କରାଯାଇଛି। କଟକ, ଭୁବନେଶ୍ୱର ସମେତ ରାଜ୍ୟର ବିଭିନ୍ନ ସ୍ଥାନରେ ମୁସଲିମ୍ ନମାଜୀମାନେ ନିଜ ଘରେ ନମାଜ ପାଠ କରିଛନ୍ତି। କୋଭିଡ୍ ଗାଇଡ୍‌ଲାଇନ୍‌କୁ ମାନି ସହରର କୌଣସି ମସ୍‌ଜିଦ୍‌ରେ ସ୍ୱତନ୍ତ୍ର କାର୍ଯ୍ୟକ୍ରମ ହୋଇ ନ ଥିଲା। ସେହିପରି ମସ୍‌ଜିଦ୍‌ରେ ଥିବା ୫/୬ ଜଣ କର୍ମଚାରୀ ନମାଜ ପାଠ କରିଥିଲେ ବୋଲି ଭୁବନେଶ୍ୱର ୟୁନିଟ୍-୩ ଜାମା ମସ୍‌ଜିଦ୍, ସୁନି ଜମାତ୍‌ର ସଭାପତି ମହମ୍ମଦ ଶାହ ନୱାଜ କହିଛନ୍ତି। ସେହିପରି ଅନ୍ୟ ମସ୍‌ଜିଦ୍‌ଗୁଡିକରେ ମଧ୍ୟ ସମାନ ଭାବେ ଗାଇଡ୍‌ଲାଇନ୍‌କୁ ପାଳନ କରାଯାଇଛି। ଘରେ ଇଦ୍ ନମାଜ ପଢିବା ପରେ ବିଶ୍ୱକୁ କରୋନାମୁକ୍ତ ହେବା ଉଦ୍ଦେଶ୍ୟରେ ମୁସଲମାନ ସମ୍ପ୍ରଦାୟର ବ୍ୟକ୍ତିମାନେ ଆଲ୍ଲାଙ୍କୁ ପ୍ରାର୍ଥନା କରିବା ସହ ଫୋନ୍‌ରେ ଇଦ୍‌ମୁବାରକ ବନ୍ଧୁ ମିଳନ କରିଛନ୍ତି। ନିରାଡ଼ମ୍ବର ଭୋଜନ ଓ ପୁରୁଣା ପୋଷାକ ପିନ୍ଧି ସଞ୍ଚିତ ଅର୍ଥକୁ ଜନହିତକର କାର୍ଯ୍ୟରେ ଲଗାଇବାକୁ ମୁସଲମାନ ସମ୍ପ୍ରଦାୟର ଅନେକ ଭଉଣୀଭାଇ ନିଷ୍ପତ୍ତି ନେଇଥିବା ସେ କହିଛନ୍ତି। ସେହପରି କଟକ କଦମ ରସୁଲ ଡେଭଲପମେଣ୍ଟ କମିଟି ସଭାପତି ସେଖ୍ ମୁନ୍ତାକିମ ବକ୍ସ କହିଛନ୍ତି, ଚଳିତବର୍ଷ କରୋନା ଯୋଗୁ ଇଦ୍ ପର୍ବ ଫିକା ପଡିଛି। ଇମାନ୍ ଓ ମୌଜନ୍ ସମେତ ୪ରୁ ୫ ଜଣ ମସ୍‌ଜିଦ୍ ଯାଇ ନମାଜ ପାଠ କରିଥିଲେ। ଅନ୍ୟମାନେ କୋଭିଡ୍ ଗାଇଡ୍‌ଲାଇନ୍ ମାନି ଘରେ ଇଦ୍ ପାଳନ କରିଥିଲେ।

କଟକଣାରେ ଇଦ୍ ପାଳନ

ବନ୍ଦ ରହିଥିବା କଟକର କଦମ-ଇ-ରସୁଲ।

ହୋଟେଲ, ରେଷ୍ଟୁରାଣ୍ଟ ଖୋଲିବାକୁ ଦାବି

ଭୁବନେଶ୍ୱର, ୨୧।୭ (ବ୍ୟୁରୋ)

କରୋନା କଟକଣା ପାଇଁ ହୋଟେଲ ଶିଳ୍ପ କ୍ରମାଗତ ବଡ଼ କ୍ଷତିର ସମ୍ମୁଖୀନ ହୋଇଛି। ଏଠାରେ କାର୍ଯ୍ୟରତ କର୍ମଚାରୀ ଓ ସେମାନଙ୍କ ପରିବାର ଭୋକରେ କାଳାତିପାତ କରୁଛନ୍ତି। ଭୁବନେଶ୍ୱରରେ ୫ଶହରୁ ଊର୍ଦ୍ଧ୍ୱ ହୋଟେଲ ଓ ରେଷ୍ଟୁରାଣ୍ଟ ରହିଛି। ଏଥିରେ ୧୦ ହଜାରରୁ ଅଧିକ କର୍ମଚାରୀ ନିଯୁକ୍ତି ପାଇଛନ୍ତି। ସେମାନଙ୍କ ପରିବାର ଏବେ ଆର୍ଥିକ ସମସ୍ୟାରେ ରହିଛି। ଇତିମଧ୍ୟରେ ଏହି ବ୍ୟବସାୟ ସହ ସମ୍ପୃକ୍ତ ସମସ୍ତ କର୍ମଚାରୀ, ଖାଦ୍ୟ ବିତରକ ପ୍ରମୁଖ ପ୍ରତିଶେଧକ ଟିକା ନେଇ ସାରିଲେଣି। ସରକାରଙ୍କ ଦ୍ୱାରା ଜାରି ନିର୍ଦ୍ଦେଶାବଳୀ ଅନୁଯାୟୀ ସ୍ୱାସ୍ଥ୍ୟକର ପରିବେଶ ମଧ୍ୟ ସୃଷ୍ଟି କରାଯାଉଛି। ତେଣୁ ପଡୋଶୀ ରାଜ୍ୟ ଭଳି ଓଡ଼ିଶାରେ ମଧ୍ୟ କଟକଣା ପାଳନ ପୂର୍ବକ ୫୦ ଭାଗ କର୍ମଚାରୀରେ ହୋଟେଲ ଶିଳ୍ପ ଓ ପ୍ରତିଷ୍ଠାନଗୁଡ଼ିକୁ ଖୋଲିବାକୁ ଅନୁମତି ଦିଆଯାଉ ବୋଲି ସଂଘ ଦାବି କରିଛି।

କନ୍‌ସଲ୍‌ଟାନ୍ସି ସଂସ୍ଥା ମାଲିକ ଭଦ୍ରକରୁ ଗିରଫ

ଭୁବନେଶ୍ୱର, (ବ୍ୟୁରୋ)/ ଭଦ୍ରକ ଅଫିସ, ୨୧।୭

ଚାକିରି ଦେବା ଆଳରେ ୬୦ଲକ୍ଷ ଠକେଇ

ଅନିଲ ସାହୁ

ଚାକିରି ଦେବା ଆଳରେ ଶତାଧିକ ଯୁବତୀଯୁବକଙ୍କଠାରୁ ୬୦ଲକ୍ଷରୁ ଊର୍ଦ୍ଧ୍ୱ ଟଙ୍କା ଠକେଇ କରି ଫେରାର ଥିବା ଓଁକାର ବିଜ୍‌ନେସ୍ ଗ୍ରୁପ୍ ଆଣ୍ଡ୍ ଇଶାନା ପ୍ରାଇଭେଟ୍ ଲିମିଟେଡ୍‌ର ମାଲିକ ତଥା ବଲାଙ୍ଗୀର ଟିଟିଲାଗଡ଼ର ଅନିଲ ସାହୁଙ୍କୁ ପୋଲିସ ଗିରଫ କରିଛି। ଠକେଇର ଶିକାର ହୋଇଥିବା ଲୋକେ ତାଙ୍କୁ ମଙ୍ଗଳବାର ରାତିରେ ଚରମ୍ପା ରେଳ ଷ୍ଟେଶନ ନିକଟରୁ କାବୁ କରି ଜିଆର୍‌ପି ଥାନା ଜିମା ଦେଇଥିଲେ। ପରେ ଭୁବନେଶ୍ୱର ମଞ୍ଚେଶ୍ୱର ଥାନା ପୋଲିସ ତାଙ୍କୁ ଗିରଫ କରିଥିବା ଜଣାପଡିଛି। ଠକେଇ ର୍ୟାକେଟ ସମ୍ପର୍କରେ ତାଙ୍କ ସହ ଉକ୍ତ ସଂସ୍ଥାର କେତେଜଣ କର୍ମଚାରୀଙ୍କୁ ପଚରାଉଚରା କରାଯାଉଛି। ଗୁରୁବାର ଗିରଫ ଅନିଲଙ୍କୁ କୋର୍ଟ ଚାଲାଣ କରାଯିବ ବୋଲି ଥାନାଧିକାରୀ ସୁଧୀର କୁମାର ସାହୁ କହିଛନ୍ତି।

ଅଭିଯୋଗ ଅନୁଯାୟୀ, ଅନିଲ ରସୁଲଗଡରେ ୨ବର୍ଷ ହେବ ଉକ୍ତ କନ୍‌ସଲ୍‌ଟାନ୍ସି ସଂସ୍ଥା ଖୋଲିଥିଲେ। ଗଣମାଧ୍ୟମରେ ବିଜ୍ଞାପନ ଦେଇ ଆଶାୟୀଙ୍କୁ ଅଫିସକୁ ଡାକି ଲୋଭନୀୟ ଦରମା ଦେବାକୁ କହୁଥିଲେ। ପ୍ରଥମେ ପଞ୍ଜୀକରଣ କରିବାକୁ କହି ହଜାର ହଜାର ଟଙ୍କା ନେଉଥିଲେ। ଏପରି ୩୧୪ଜଣ ଆଶାୟୀଙ୍କଠୁ ୬୦ଲକ୍ଷ ଟଙ୍କାରୁ ଊର୍ଦ୍ଧ୍ୱ ନେବା ପରେ ସେ ଆଉ ଧରାଛୁଆଁ ଦେଇ ନ ଥିଲେ। ଏପରିକି ସେ ଫୋନ୍ ବି ଉଠାଉ ନ ଥିଲେ। କିଛିଦିନ ପରେ ତାଙ୍କ ଅଫିସ ମଧ୍ୟ ବନ୍ଦ ହୋଇଯାଇଥିଲା। ଶେଷରେ ଚାକିରି ଆଶାୟୀମାନେ ନିରାଶ ହୋଇ ମଞ୍ଚେଶ୍ୱର ଥାନାରେ ଅଭିଯୋଗ କରିଥିଲେ। ପୋଲିସ ସଂସ୍ଥାର ମାଲିକ ଅନିଲଙ୍କ ନାମରେ ମାମଲା (ନଂ-୨୦୯/୨୧) ରୁଜୁ କରି ତଦନ୍ତ ଆରମ୍ଭ କରିଥିଲା।

ତୃତୀୟ ଲହର ଲଢ଼େଇ ପ୍ରସ୍ତୁତି ଶେଷ

**ଭୁବନେଶ୍ୱର, ୨୧।୭(ବ୍

ସଂକ୍ଷେପରେ

ଗୋଦ୍‌ରେଜ୍ ଆପ୍ଲାଏନ୍‌ସେସ୍‌ର ଡିସ୍‌ୱାସର

ଭୁବନେଶ୍ୱର,୨୧।୭ : ଗୋଦ୍‌ରେଜ୍ ଆପ୍ଲାଏନ୍‌ସେସ୍ ପକ୍ଷରୁ ଭାରତୀୟ ଡିସ୍‌ୱାସର (ବାସନ ମାଜିବା ଯନ୍ତ୍ର) ବର୍ଗରେ ପ୍ରବେଶ କରିଛି। କମ୍ପାନୀର ଏହି ନୂତନ ପ୍ରଡକ୍ଟ 'ଗୋଦ୍‌ରେଜ୍ ଇଅନ୍ ଡିସ୍‌ୱାସର୍ ବର୍ଗମାଳାକୁ ସର୍ବଭାରତୀୟ ସ୍ତରରେ ମଙ୍ଗଳବାର ବଜାର ପ୍ରବେଶ କରାଯାଇଛି। ଏ ସମ୍ପର୍କରେ ଗୋଦ୍‌ରେଜ୍ ଆପ୍ଲାଏନ୍‌ସେସ୍‌ର କାର୍ଯ୍ୟନିର୍ବାହୀ ଉପସଭାପତି ତଥା ବାଣିଜ୍ୟିକ ମୁଖ୍ୟ କମଳ ନନ୍ଦୀ କହିଛନ୍ତି, ମହାମାରୀ ଯୋଗୁ ସହରାଞ୍ଚଳର ଲୋକମାନେ ବିଶେଷ ଭାବେ ପ୍ରଭାବିତ ହୋଇଛନ୍ତି। ସେମାନେ ଅଫିସ କାମ ସହିତ ଘର କାମରେ ଛନ୍ଦି ହୋଇପଡ଼ିଛନ୍ତି। କାରଣ ସ୍ୱାସ୍ଥ୍ୟ ବିପଦ କମ୍ କରିବା ଲାଗି ସେମାନେ ଘରୋଇ ସହାୟକ ଉପରେ ନିର୍ଭରଶୀଳତା କମ୍ କରିଛନ୍ତି। ଫଳରେ ଡିସ୍‌ୱାସର୍ ଭଳି ଆପ୍ଲାଏନ୍‌ସର ଚାହିଦାରେ ବୃଦ୍ଧି ଆଣିଛି। କମ୍ପାନୀର ଏହି ପ୍ରଡକ୍ଟ ବାସନ ମାଜିବାକୁ ବାସ୍ତବରେ ସହଜ କରିଛି। ଆମର ବିଶ୍ୱାସ ରହିଛି ଯେ ମହାମାରୀ ପରେ ମଧ୍ୟ ଏହି ବର୍ଗରେ ଅଭିବୃଦ୍ଧି ଜାରି ରହିବ। ଗୋଦ୍‌ରେଜ୍ ଇଅନ୍ ଡିସ୍‌ୱାସର୍ ଜରିଆରେ ଏକକାଳୀନ ୯୦ରୁ ଊର୍ଦ୍ଧ୍ୱ ବାସନ ମାଜିହେବ ବୋଲି ସେ ମତବ୍ୟକ୍ତ କରିଛନ୍ତି।

ସପର୍ସ ଷ୍ଟପ୍‌ର ମାଇଁ ସେଲ୍, ମାଇଁ ଓ୍ୱେ

ଭୁବନେଶ୍ୱର, ୨୧।୭: ସପର୍ସ ଷ୍ଟପ ପକ୍ଷରୁ ଚଳିତ ମାସ ୨୨ରୁ ଏହାର ଏଣ୍ଡ ଅଫ୍ ସିଜନ ସେଲ୍ ମାଇଁ ସେଲ ମାଇଁ ଓ୍ୱେ ବିଷୟରେ ଘୋଷଣା କରାଯାଇଛି। ଜୁଲାଇ ୧୯ରୁ ୨୧ ପର୍ଯ୍ୟନ୍ତ କମ୍ପାନୀ ପକ୍ଷରୁ ଫାଷ୍ଟ ସିଟିଜେନ ପ୍ରିଭ୍ୟୁ ସେଲ୍ ଆୟୋଜନ କରାଯାଇଛି। ଷ୍ଟୋର ପକ୍ଷରୁ ସାରା ଦେଶରେ ଚାଲିଥିବା ଏହି ଅଫର ମାଧ୍ୟମରେ ୨୦୦ରୁ ଅଧିକ ବ୍ରାଣ୍ଡ ଉପରେ ୫୦% ପର୍ଯ୍ୟନ୍ତ ରିହାତି ଲାଭ କରିପାରିବେ। ସୌନ୍ଦର୍ଯ୍ୟ, ପୋଷାକ, ଜୋତା, ଘର ସାଜସଜ୍ଜା, ସରଞ୍ଜାମ ସହ ଆହୁରି ଅନେକ କିଛି ଗ୍ରାହକ ଏହି ସେଲ୍ ଦ୍ୱାରା ଲାଭ କରିପାରିବେ ବୋଲି କମ୍ପାନୀ ପକ୍ଷରୁ ସୂଚନା ମିଳିଛି।

ବୀମା କମ୍ପାନୀଙ୍କ ମନମାନି

- ଗ୍ରାହକଙ୍କ ହାତ ଛାଡ଼ି ଦେଉଛନ୍ତି
- ଦିଲ୍ଲୀ ଅଦାଲତରେ ୨୦୦ ମାମଲା

ନୂଆଦିଲ୍ଲୀ, ୨୧।୭

କୋଭିଡ୍ ମହାମାରୀ ଦ୍ୱିତୀୟ ଲହର ସମୟରେ ବୀମା କମ୍ପାନୀଗୁଡିକର ମନମାନି ଦେଖିବାକୁ ମିଳିଛି। ବୀମା ନେଇଥିବା ବ୍ୟକ୍ତିଙ୍କୁ ସୁବିଧା ଦେବା ପରିବର୍ତ୍ତେ କମ୍ପାନୀଗୁଡିକ ସମସ୍ୟାରେ ପକାଉଥିବା ଦେଖାଯାଇଛି। ବିଭିନ୍ନ ସ୍ୱାସ୍ଥ୍ୟ ସମସ୍ୟା ଭୋଗୁଥିବା ବ୍ୟକ୍ତିବିଶେଷ ବୀମା ଦ୍ୱାରା ଏହାର ସୁବିଧା ନେବାକୁ ଆଶା କରିଥିଲେ। ମାତ୍ର ଜରୁରିକାଳୀନ ସମୟରେ ବୀମା କମ୍ପାନୀଗୁଡିକ ହାତ ଟେକି ଦେଉଥିବାରୁ ଲୋକମାନେ ସମସ୍ୟା ସାମ୍ନା କରୁଥିବା ଦେଖାଯାଉଛି। ଓଡ଼ିଶାର କଟକ ନିବାସୀ ବିପ୍ଳବ ସ୍ୱାଇଁ ଗତ ୯ ବର୍ଷ ହେବ ବାର୍ଷିକ ୨୭ ହଜାର ଟଙ୍କାର ପ୍ରିମିୟମ ଭରୁଥିଲେ। ଗତ ମେ ମାସରେ କରୋନାରେ ତାଙ୍କର ମୃତ୍ୟୁ ହୋଇଛି। ତାଙ୍କ ପରିବାର ନିର୍ଦ୍ଦିଷ୍ଟ ବୀମା ରାଶି ଲାଗି କ୍ଲେମ୍ କରିଥିଲେ। ମାତ୍ର ଷ୍ଟାର ହେଲ୍‌ଥ ଆଣ୍ଡ ଆଲାଏଡ ଇନ୍‌ସ୍ୟୁରାନ୍ସ ଠିକ୍ ବୀମା ଦାବି ପ୍ରଦାନ କରିବାରେ ସହଯୋଗ କରି ନ ଥିବା ଅଭିଯୋଗ ଆସିଛି।

ଏହା କେବଳ ଗୋଟିଏ ଉଦାହରଣ ନୁହେଁ। କୋଭିଡ୍‌ର ଦ୍ୱିତୀୟ ଲହର ଯେତେବେଳେ ପିକ୍‌ରେ ରହିଥିଲା, ସେହି ସମୟରେ ମଧ୍ୟ ବୀମା କମ୍ପାନୀଗୁଡିକ ନିଜ ଗ୍ରାହକଙ୍କୁ ହାତ ଛାଡିଦେଇଥିବା ଅନେକ ଘଟଣା ସାମ୍ନାକୁ ଆସିଛି। ଦିଲ୍ଲୀରେ କେବଳ ୨୦୦ ମାମଲା ଅଦାଲତରେ ପହଞ୍ଚିଛି। ଉପଭୋକ୍ତା ଅଧିକାରକୁ ନେଇ କାମ କରୁଥିବା ସଂସ୍ଥା କଞ୍ଜ୍ୟୁମର ଭଏସ୍‌ର ବୀମା ବିଶେଷଜ୍ଞ ସୁଭାଷ ତିୱାରୀ କହିଛନ୍ତି, ଅଧିକରୁ ଅଧିକ ବୀମା ଦାବି ଖାରଜ ହୋଇଯାଉ ବୋଲି ବୀମା କମ୍ପାନୀଗୁଡିକ ଚାହିଁଥାନ୍ତି। ଯେଉଁମାନେ ଆଗକୁ ଆଇନଗତ ଭାବେ ଲଢେଇ କରିବାକୁ ପ୍ରସ୍ତୁତ ସେହିମାନଙ୍କୁ ହିଁ ବୀମା କ୍ଲେମ ମିଳୁଛି। ମାତ୍ର ୧୦% ଲୋକଙ୍କୁ ହିଁ ଠିକ୍ କ୍ଲେମ୍ ମିଳିପାରୁଛି ବୋଲି ସେ ମତପ୍ରକାଶ କରିଛନ୍ତି। ବିପ୍ଳବ ସ୍ୱାଇଙ୍କ ଭଉଣୀ କହିଛନ୍ତି, ଭାଇ କ୍ୟାଶ୍‌ଲେସ୍ ପଲିସି ନେବା ସତ୍ତ୍ୱେ ମଧ୍ୟ ଷ୍ଟାର ହେଲ୍‌ଥର ନେଟ୍‌ୱର୍କ ହସ୍ପିଟାଲ କ୍ୟାଶ ନେବା ପରେ ହସ୍ପିଟାଲରେ ଆଡମିଶନ କରାଇଥିଲେ। ଅଭିଯୋଗ କରାଯିବା ପରେ ମଧ୍ୟ କମ୍ପାନୀ ପକ୍ଷରୁ ହସ୍ପିଟାଲ ବିରୋଧରେ କୌଣସି କାର୍ଯ୍ୟାନୁଷ୍ଠାନ ନିଆଗଲାନାହିଁ। ବର୍ତ୍ତମାନ କମ୍ପାନୀ ବୀମା ଦାବିର ଅଧାରାଶି କାଟ କରୁଛି।

ଷ୍ଟାର ହେଲ୍‌ଥର ଏମ୍‌ଡି ଏସ୍. ପ୍ରକାଶ ଏହି ଘଟଣା ଉପରେ ସ୍ପଷ୍ଟୀକରଣ ରଖି କହିଛନ୍ତି, ନେଟ୍‌ୱର୍କ ହସ୍ପିଟାଲ ଗ୍ରାହକଙ୍କଠାରୁ ଯେଭଳି ଅର୍ଥ ଦାବି ନ କରନ୍ତି ତାକୁ ଧ୍ୟାନରେ ରଖାଯାଇଛି। ମାତ୍ର କୌଣସି ବ୍ୟକ୍ତି ମଞ୍ଜୁର ହୋଇଥିବା ଶ୍ରେଣୀ ବାଦ୍ ମହଙ୍ଗା କ୍ୟାବିନ ନିଅନ୍ତି ହସ୍ପିଟାଲ ଅତିରିକ୍ତ ରାଶି କ୍ୟାଶ୍ ଭାବେ ନେଇଥାଏ। ଗ୍ରାହକ ଆମ ପାଖରେ ଅଭିଯୋଗ କଲେ ତା'ର ସମ୍ପୂର୍ଣ୍ଣ ତଥ୍ୟ ପ୍ରଦାନ କରାଯାଇଥାଏ। ମାତ୍ର ବିପ୍ଳବଙ୍କ ଭଉଣୀ କୁହନ୍ତି, ରୁମ୍ ଭଡ଼ା ସୀମାକୁ ନେଇ ପଲିସିରେ କିଛି ଉଲ୍ଲେଖ କରାଯାଇ ନ ଥିଲା। ପଲିସିର ସେଟେଲମେଣ୍ଟ ନ କରି ରୀତିମତ ଭାବେ ଲୋକଙ୍କୁ କମ୍ପାନୀଗୁଡିକ ହଇରାଣ କରୁଛନ୍ତି। କ୍ଲେମ୍ ରାଶି କାଟକୁ ନେଇ ଷ୍ଟାର ହେଲ୍‌ଥର ଏହି ଅଧିକାରୀ ଜଣକ କହିଛନ୍ତି, ସବୁ ଭୁଲ୍ ହସ୍ପିଟାଲ ପକ୍ଷରୁ ହୋଇଛି। ବୀମା ନେଇଥିବା ରୋଗୀଙ୍କୁ ହସ୍ପିଟାଲ ଓଭର ଚାର୍ଜ କରୁଛନ୍ତି। ଏଭଳି ମାମଲାରେ କମ୍ପାନୀଗୁଡିକ ସତର୍କତା ଅବଲମ୍ବନ କରିବାକୁ ପଡୁଛି।

ବୀମା କମ୍ପାନୀଗୁଡ଼ିକର ଏଭଳି ମନମୁଖି କାମକୁ ନେଇ ବୀମା ନିୟାମକ ଏବଂ ଉନ୍ନତୀକରଣ କର୍ତ୍ତୃପକ୍ଷ (ଆଇଆରଡିଏ) କାର୍ଯ୍ୟାନୁଷ୍ଠାନ ଗ୍ରହଣ କରିବାର ଆବଶ୍ୟକତା ରହିଛି। ମାତ୍ର ଏହା ବର୍ତ୍ତମାନ ଚୁପ୍ ରହିଥିବାରୁ ଅନେକ ପ୍ରଶ୍ନବାଚୀ ସୃଷ୍ଟି ହୋଇଛି। ଏ ନେଇ ଆଇଆରଡିଏ ପକ୍ଷରୁ ମତାମତ ଲୋଡ଼ାଯାଇଥିଲେ ମଧ୍ୟ ଏହା ମିଳିପାରିନାହିଁ। ଉଲ୍ଲେଖଯୋଗ୍ୟ, ଆଇଆରଡିଏ ଅଧ୍ୟକ୍ଷ ପଦ ମେ ମାସରୁ ଖାଲି ପଡିଛି।

୫ ଲକ୍ଷର ପଲିସି, କମ୍ପାନୀ ଦେଇଛି ୧.୬୦ ଲକ୍ଷ

ଦିଲ୍ଲୀରେ ଅବାସ ଖାନ(ପରିବର୍ତ୍ତିତ ନାମ) ୟୁନାଇଟେଡ୍ ଇଣ୍ଡିଆ ଇନ୍‌ସ୍ୟୁରାନ୍ସ କମ୍ପାନୀର ୫ ଲକ୍ଷ ଟଙ୍କାର କରୋନା କବଚ ପଲିସି ନେଇଥିଲେ। ହସ୍ପିଟାଲରେ ଭର୍ତ୍ତି ହେବା ପରେ ତାଙ୍କର ବିଲ୍ ୯ ଲକ୍ଷ ଟଙ୍କା ହୋଇଥିଲା। ଯେତେବେଳେ ସେ କମ୍ପାନୀକୁ କ୍ଲେମ୍ କରିଲେ କମ୍ପାନୀ ତାଙ୍କୁ ମାତ୍ର ୧.୬୦ ଲକ୍ଷ ଟଙ୍କା ରାଶି ଜାରି କଲା। ଅବାସ ବର୍ତ୍ତମାନ କୋର୍ଟ ଯିବାକୁ ପ୍ରସ୍ତୁତି କରୁଛନ୍ତି।

୫ ଲକ୍ଷର ବୀମା, ରୋଗୀ ପିଛା କମ୍ପାନୀ ଦେଇଛି ୧୦ ହଜାର

ଇନ୍ଦୋର ନିବାସୀ ଅଭୟ ଶର୍ମା ନିଜ ଲାଗି ୫ ଲକ୍ଷ ଟଙ୍କାର ପଲିସି ଏବଂ ତାଙ୍କ ସ୍ତ୍ରୀ ଏବଂ ପିଲା ଲାଗି ୩ ଲକ୍ଷ ଲେଖାଏଁ କୋଭିଡ୍ କବଚ ପଲିସି ନେଇଥିଲେ। ୩ ଜଣ କରୋନାରେ ସଂକ୍ରମିତ ହେବା ପରେ ୭୨ ହଜାର ଟଙ୍କାର ବିଲ୍ ହସ୍ପିଟାଲ ଦେଇଥିଲା। ମାତ୍ର ବୀମା କମ୍ପାନୀ ତାଙ୍କ ପୁଅକୁ ଅଧିକ ତମ ୧୦ ହଜାର ଟଙ୍କା ସ୍ତ୍ରୀକୁ ୫ ହଜାର ଏବଂ ତାଙ୍କୁ ୭,୫୦୦ ଟଙ୍କା କ୍ଲେମ୍ ଦେଉଛି।

କମ୍ପାନୀଙ୍କ ବିରୋଧରେ କରିପାରିବେ ଅଭିଯୋଗ

କଞ୍ଜ୍ୟୁମର ଭଏସ୍‌ର ସିଓଓ ଅସୀମ ସନ୍ନ୍ୟାଲ କହିଛନ୍ତି, ପ୍ରଥମେ ବୀମା କମ୍ପାନୀଙ୍କ ସହ ଆଲୋଚନା କରିବା ଆବଶ୍ୟକତା ରହିଛି। ଯଦି କମ୍ପାନୀଠାରୁ ସନ୍ତୋଷଜନକ ଉତ୍ତର ନ ମିଳେ ତେବେ ଆଇଆରଡିଏ ପୋର୍ଟାଲରେ ଅଭିଯୋଗ କରିହେବ। ଅଭିଯୋଗ ପରେ ସମାଧାନ ଲାଗି କମ୍ପାନୀ ସ୍ୱତଃପ୍ରବୃତ ଭାବେ ଆସିବେ। ଏହା ନ ହେଲେ ମାମଲା ବୀମା ଲୋକପାଳଙ୍କ ନିକଟରେ ପହଞ୍ଚିଯିବ। ବୀମା ଲୋକପାଳଙ୍କ ଶୁଣାଣିରେ ସନ୍ତୁଷ୍ଟ ନ ହେଲେ କଞ୍ଜ୍ୟୁମର ଫୋରମକୁ ଯାଇପାରିବେ।

ବ୍ରହ୍ମପୁରରେ ଭୋଲ୍‌ଟାସ୍‌ର ନୂଆ ବ୍ରାଣ୍ଡଶପ୍ ଶୁଭାରମ୍ଭ

ଭୁବନେଶ୍ୱର, ୨୧।୭

ଦେଶର ପ୍ରମୁଖ ଏସି ବ୍ରାଣ୍ଡ ଭୋଲ୍‌ଟାସ୍ ଲିମିଟେଡ୍ ପକ୍ଷରୁ ବ୍ରହ୍ମପୁରର ଆସ୍କା ରୋଡ୍‌ରେ ନୂଆ ବ୍ରାଣ୍ଡଶପ୍ ଖୋଲିଛି। ଏହା ବ୍ରହ୍ମପୁର ସହରରେ ଦ୍ୱିତୀୟ ଏବଂ ଓଡ଼ିଶାର ଷଷ୍ଠ ବ୍ରାଣ୍ଡ ଷ୍ଟୋର ବୋଲି ଜଣାପଡିଛି। ବର୍ତ୍ତମାନ ସାରା ଦେଶରେ ୧୯୦ ଏକ୍ସକ୍ଲୁସିଭ ବ୍ରାଣ୍ଡ ଆଉଟଲେଟ ଦ୍ୱାରା କମ୍ପାନୀ ସେବା ଯୋଗାଉଛି। ଚଳିତ ଆର୍ଥିକ ବର୍ଷ ଶେଷ ସୁଦ୍ଧା ଏହି ବର୍ଗରେ ଅଧିକ ଷ୍ଟୋର ଯୋଡିବାକୁ କମ୍ପାନୀ ଲକ୍ଷ୍ୟ ରଖିଥିବା କହିଛି। ଷ୍ଟୋରରେ ନୂଆ ରେଞ୍ଜର ଭୋଲ୍‌ଟାସ୍, ଭୋଲ୍‌ଟାସ ବେକୋ ପ୍ରଡକ୍ଟ ଗ୍ରାହକଙ୍କ ଲାଗି ଉପଲବ୍ଧ।

ଗ୍ରାହକ ଏୟାର କଣ୍ଡିସନର, ଏୟାର ପ୍ୟୁରିଫାୟର, ଏୟାର କୁଲର, କମର୍ସିଆଲ ରେଫ୍ରିଜରେଟର, ୱାଟର ଡିସ୍‌ପେନଶର, ୱାଟର କୁଲର, ରେଫ୍ରିଜରେଟର, ୱାଶିଂ ମେଶିନ, ମାଇକ୍ରୋୱେଭ ଏବଂ ଡିସ୍‌ୱାଶର ଭଳି ପ୍ରଡକ୍ଟ ଗ୍ରାହକ ଲାଭ କରିପାରିବେ। ନୂଆ ଷ୍ଟୋର ଶୁଭାରମ୍ଭ ଘୋଷଣା କରି ଅତ୍ୟନ୍ତ ଖୁସି ବୋଲି ଭୋଲ୍‌ଟାସ ଲିମିଟେଡ୍‌ର ଏମ୍‌ଡି ତଥା ସିଇଓ ପ୍ରଦୀପ ବକ୍ସି କହିଛନ୍ତି। ଗ୍ରାହକଙ୍କ ଆବଶ୍ୟକତାକୁ ନଜରରେ ଅତ୍ୟାଧୁନିକ ଟେକ୍ନୋଲୋଜି ଭିତ୍ତିକ ପ୍ରଡକ୍ଟ ଯୋଗାଣ କରାଯାଉଛି। ଗୋଟିଏ ଛାତ ତଳେ ଲୋକମାନେ ଭୋଲ୍‌ଟାସ ଏବଂ ଭୋଲ୍‌ଟାସ ବେକୋର ପ୍ରଡକ୍ଟ ଲାଭ କରିପାରିବେ ବୋଲି ବକ୍ସି କହିଛନ୍ତି।

ଗ୍ରାମାଞ୍ଚଳରେ ମାରୁତି ସୁଜୁକିର ୫୦ ଲକ୍ଷ ଗାଡ଼ି ବିକ୍ରି

ନୂଆଦିଲ୍ଲୀ, ୨୧।୭: ମାରୁତି ସୁଜୁକି ଦେଶର ଗ୍ରାମାଞ୍ଚଳ ବଜାରରେ ୫୦ ଲକ୍ଷ ୟୁନିଟ ବିକ୍ରି ରେକର୍ଡ ହାସଲ କରିଛି। ଗ୍ରାମାଞ୍ଚଳରେ ୧୭୦୦ରୁ ଊର୍ଦ୍ଧ୍ୱ ଆଉଟଲେଟ ଦ୍ୱାରା ଏହା ସେବା ଯୋଗାଉଛି। ମୋଟ ବିକ୍ରି କ୍ଷେତ୍ରରେ ଗ୍ରାମାଞ୍ଚଳ ବଜାରର ଅଂଶ ୪୦% ରହିଥିବା ଜଣାପଡିଛି। ଚଳିତ ଆର୍ଥିକ ବର୍ଷ ଏପ୍ରିଲ ଜୁନ ଅବଧିରେ ଏହା ୩.୫୩ ଲକ୍ଷ ୟୁନିଟ ଯାନ ବିକ୍ରି କରିଛି। ୨୦୨୦-୨୧ରେ ଏହା ୧୪.୫୭ ଲକ୍ଷ ୟୁନିଟ ଏବଂ ୨୦୧୯-୨୦ରେ ୧୫.୬୩ ଲକ୍ଷ ୟୁନିଟ ଯାନ ବିକ୍ରି ହୋଇଥିବା ମାରୁତି ସୁଜୁକି ଇଣ୍ଡିଆ ଲିମିଟେଡ୍‌ର ବରିଷ୍ଠ କାର୍ଯ୍ୟନିର୍ବାହୀ ନିର୍ଦ୍ଦେଶକ ଶଶାଙ୍କ ଶ୍ରୀବାସ୍ତବ କହିଛନ୍ତି।

ଏନ୍‌ଟିଏସ୍‌ଇରେ ଆକାଶ ଛାତ୍ରୀଛାତ୍ରଙ୍କ ସଫଳତା

ଭୁବନେଶ୍ୱର, ୨୧।୭: ଏନ୍‌ଟିଏସ୍‌ଇର ଷ୍ଟେଜ ୨ ପରୀକ୍ଷାରେ ଆକାଶ ଇନ୍‌ଷ୍ଟିଚ୍ୟୁଟର ୪୩୩ ଛାତ୍ରୀଛାତ୍ର ସଫଳତା ହାସଲ କରିଛନ୍ତି। ଏନ୍‌ଟିଏସ୍‌ଇ ୨୦୨୦ ସ୍ କଲାରଶିପ ଲାଭ କରିବାକୁ ଏହି ଛାତ୍ରୀଛାତ୍ର ଯୋଗ୍ୟ ବିବେଚିତ ହୋଇଛନ୍ତି। ୨୦୧୯ରେ ୩୬୬ ଛାତ୍ରୀଛାତ୍ର ଏଥି ଲାଗି ଯୋଗ୍ୟ ବିବେଚିତ ହୋଇଥିବା ବେଳେ ୨୦୨୦ରେ ଏଥିରେ ବୃଦ୍ଧି ଘଟିଛି। ଚଳିତବର୍ଷ ଛାତ୍ରୀଛାତ୍ରଙ୍କ ସଫଳତା ହାର ଆଶାତୀତ ହୋଇଥିବା ଆକାଶ ଇନ୍‌ଷ୍ଟିଚ୍ୟୁଟର ପରିଚାଳନା ନିର୍ଦ୍ଦେଶକ ଆକାଶ ଚୌଧୁରୀ କହିଛନ୍ତି।

ଫୁର୍‌ସତ୍

ଖୁବ୍‌ଶୀଘ୍ର 'ଭିଷ୍ଟାଡୋମ୍ କୋଚ୍'

ଭାରତୀୟ ରେଳ ଇତିହାସ ଯେତିକି ଚର୍ଚ୍ଚିତ, ସେତିକି ଘଟଣାବହୁଳ ଏହାର କ୍ରମବିକାଶ। ବ୍ରିଟିଶ ଅମଳର ଷ୍ଟିମ୍ ଇଞ୍ଜିନ୍‌ରୁ ପ୍ରସ୍ତାବିତ ବୁଲେଟ୍ ଟ୍ରେନ୍ ଯାଏ ଏହି ଦୀର୍ଘ ଯାତ୍ରା ଭିତରେ ବଦଳିଯାଇଛି ଦେଶର ଅର୍ଥନୀତିର ରୂପରେଖା। ଏତେ ସବୁ ସତ୍ତ୍ୱେ ସେବା, ସମୟାନୁବର୍ତ୍ତିତାକୁ ନେଇ ଭାରତୀୟ ରେଳସେବା ସମାଲୋଚନାର ଶିକାର ହେଉଛି। ହେଲେ ଆଗାମୀ କିଛିବର୍ଷ ଭିତରେ ଭାରତୀୟ ରେଳର ଚିତ୍ର ବଦଳିଯିବ। ପୁରୁଣାକାଳିଆ କୋଚ୍‌ର ସ୍ଥାନ ନେବ ୟୁରୋପୀୟାନ୍ ଷ୍ଟାଇଲ୍‌ର ଭିଷ୍ଟାଡୋମ୍ କୋଚ୍ । ଅତ୍ୟାଧୁନିକ ସୁବିଧାଯୁକ୍ତ ଏହି ମଡର୍ନ କୋଚ୍ ଯାତ୍ରୀ ତଥା ପର୍ଯ୍ୟଟକଙ୍କ ଟ୍ରେନ୍‌ଯାତ୍ରାକୁ ସ୍ମୃତିମଧୁର କରିବ।

ସ୍ମୃତିମଧୁର ହେବ ରେଳଯାତ୍ରା

ନୂଆଦିଲ୍ଲୀ: ଭାରତୀୟ ରେଳ ଇତିହାସରେ ଯୋଡ଼ି ହୋଇଛି ଆଉ ଏକ ନୂଆ ଫର୍ଦ୍ଦ। ନିକଟରେ ରେଳ ବିଭାଗ ପକ୍ଷରୁ ନିର୍ମାଣ କରାଯାଇଛି ଅତ୍ୟାଧୁନିକ ଭିଷ୍ଟାଡୋମ୍ କୋଚ୍। ଏହି କୋଚ୍‌ରେ ଯାତ୍ରା କେବଳ ଆରାମଦାୟକ ହେବନାହିଁ, ବରଂ ସ୍ମୃତିମଧୁର ମଧ୍ୟ ହେବ। ଏହି ଉନ୍ନତମାନର ରେଳଡବାର ଛାତ କାଚରେ ନିର୍ମିତ। ଏଥିରେ ଚଉଡ଼ା ଝରକା ଲଗାଯାଇଛି। ବସିବା ଲାଗି ରହିଥିବା ଚେୟାର ୩୬୦ ଡିଗ୍ରୀ ଘୂରିପାରିବା ଭଳି ବ୍ୟବସ୍ଥା କରାଯାଇଛି। ସ୍ନାନ, ଶୌଚ କରିବା ଲାଗି ଅତ୍ୟାଧୁନିକ ଜ୍ଞାନକୌଶଳ ପ୍ରୟୋଗ କରି ନିର୍ମିତ ହୋଇଛି ବାୟୋ ଟଏଲଟ। ପୂର୍ବତନ ରେଳମନ୍ତ୍ରୀ ପୀୟୂଷ ଗୋୟଲ ନିକଟରେ ଏକ ଟୁଇଟ୍ କରି ଏହି କୋଚ୍ ବିଷୟରେ ସୂଚନା ଦେଇଛନ୍ତି। ବିଶେଷ କରି ପର୍ଯ୍ୟଟକଙ୍କୁ ରେଳଯାତ୍ରା ପ୍ରତି ଆକର୍ଷିତ କରିବା ଲାଗି ଭିଷ୍ଟାଡୋମ୍ କୋଚ୍‌ର ପରିକଳ୍ପନା କରାଯାଇଥିବା ଜଣାପଡ଼ିଛି।

କୋଚ୍‌ରେ ଏକାସଙ୍ଗରେ ୪୪ ଯାତ୍ରୀ ବସିପାରିବେ। ଆରାମଦାୟକ ଚେୟାରଗୁଡ଼ିକ ୩୬୦ ଡିଗ୍ରୀ ଘୂରିପାରିବ। ଫଳରେ ଯାତ୍ରୀ କେବଳ ସମ୍ମୁଖ ଭାଗକୁ ମୁହଁ କରି ବସିବାକୁ ବାଧ୍ୟ ହେବେନାହିଁ। କୋଚ୍‌ରେ ପାସେଞ୍ଜରଙ୍କ ସମ୍ପର୍କରେ ସବିଶେଷ ସୂଚନା ରହିବ। ୱାଇଫାଇ ସୁବିଧା ଉପଲବ୍ଧ ହେବ। ଟ୍ରେନ୍‌ର ଡୋର୍‌ଗୁଡ଼ିକ ସେନ୍‌ସର ସହାୟତାରେ ସ୍ୱୟଂକ୍ରିୟ ଭାବେ କାର୍ଯ୍ୟକରିବ। ଦିବ୍ୟାଙ୍ଗ ଲୋକଙ୍କ ସୁବିଧାରେ ପ୍ରବେଶ, ପ୍ରସ୍ଥାନ ଲାଗି ଗେଟ୍‌ଗୁଡ଼ିକୁ ଅଧିକ ଚଉଡ଼ା କରାଯାଇଛି। ଏହା ମାଧ୍ୟମରେ ସେମାନେ ହୁଇଲ୍ ଚେୟାରରେ ମଧ୍ୟ ଯାତାୟାତ କରିପାରିବେ। ମନୋରଞ୍ଜନ ଲାଗି ଡିଜିଟାଲ ଡିସ୍‌ପ୍ଲେ ଟେକ୍‌ନିକ୍‌ର ଉପଯୋଗ କରାଯାଇଛି। ଏଥିରେ ମ୍ୟୁଜିକ୍‌ର ମଜା ନେବା ଲାଗି ସ୍କିକର ଲାଗିଛି। ଏହାକୁ ବାଦ୍ ଦେଲେ ସମଗ୍ର କୋଚ୍ ସିସିଟିଭି ନଜରରେ ରହିବ। ଯାତ୍ରୀମାନେ ବୋର୍ ନ ହେବା ଲାଗି ଲାଉଞ୍ଜ ଏରିଆ ରଖାଯାଇଛି। ଯାତ୍ରୀଙ୍କ ଖାଇବା ପିଇବା ଲାଗି ସ୍ୱତନ୍ତ୍ର ରିଫ୍ରେଶମେଣ୍ଟ ଏରିଆ ରହିଛି। ଏଠାରେ ଯାତ୍ରୀମାନେ ଗରମ ଖାଦ୍ୟ ଖାଇବାର ମଜା ନେଇପାରିବେ। ଏଥିଲାଗି ମାଇକ୍ରୋୱେଭ୍ ଏବଂ ହଟ୍‌କେସ୍ ସୁବିଧା କରାଯାଇଛି। ଏଥିସହ କଫିମେକର, ଫ୍ରିଜ୍ ମଧ୍ୟ ଉପଲବ୍ଧ। ଭାରତୀୟ ଟ୍ରେନ୍‌ରେ ଉପଲବ୍ଧ ଶୌଚାଳୟକୁ ନେଇ ଅଧିକାଂଶ ସମୟରେ ଯାତ୍ରୀମାନେ ଅସନ୍ତୋଷ ବ୍ୟକ୍ତ କରିଥାଆନ୍ତି। ହେଲେ ଭିଷ୍ଟାଡୋମ୍ କୋଚ୍‌ରେ ଏଥିପ୍ରତି ସ୍ୱତନ୍ତ୍ର ଧ୍ୟାନ ରଖାଯାଇଛି। ଏହି ମଡର୍ନ ମଡ୍ୟୁଲର କୋଚ୍‌ର ଟଏଲଟ୍ ଇକୋ ଫ୍ରେଣ୍ଡଲି ହେବ। ମଳ ଯେପରି ଟ୍ରାକ୍‌ରେ ନ ପଡ଼େ, ସେଥିଲାଗି କୋଚ୍‌ର ତଳଭାଗରେ ଏକ ବାୟୋ ଟ୍ୟାଙ୍କ୍ ଲଗାଯାଇଛି।

କେ. କେ. ମେନନ

ଥିଏଟରରୁ ଆରମ୍ଭ ହୋଇଥିଲା ଲଭ୍ ଷ୍ଟୋରି

ମୁମ୍ବାଇ: ବଲିଉଡରେ କେ. କେ. ମେନନ ୧୯୯୫ ଚଳଚ୍ଚିତ୍ର 'ନସିମ' ସହିତ ତାଙ୍କ କ୍ୟାରିଅର୍ ଆରମ୍ଭ କରିଥିଲେ। ସେ ଅନେକ ହିଟ୍ ଫିଲ୍ମରେ କାମକରି ଦର୍ଶକଙ୍କ ହୃଦୟ ଜିତିଛନ

ଟୋକିଓ ଆକ୍ୱାଟିକ୍ ସେଣ୍ଟରରେ ବୁଧବାର ଡାଇଭିଂ ଟ୍ରେନିଂ ସେସନରେ ସନ୍ତରଣକାରୀମାନେ।

ଅଲିମ୍ପିକ୍ ଭିଲେଜରେ ଭାରତୀୟ ମହିଳା ହକି ଦଳର ଟ୍ରେନିଂ।

ଉଦ୍‌ଘାଟନୀରେ ୧୫ ଦେଶର ରାଜନେତା

ଟୋକିଓ,୨୧।୭(ପି.ଟି.)

ନ୍ୟାଶନାଲ ଷ୍ଟାଡିୟମରେ ଟୋକିଓ ଅଲିମ୍ପିକ୍ସର ଉଦ୍‌ଘାଟନୀ ଉତ୍ସବ ଶୁକ୍ରବାର ଆୟୋଜନ ହେବ। ଏହି ଉତ୍ସବରେ ୧୫ଟି ଦେଶର ବିଶ୍ୱସ୍ତରୀୟ ନେତା ଉପସ୍ଥିତ ରହିବେ। କରୋନା ମହାମାରୀ କାରଣରୁ ଏହି ଉତ୍ସବରେ ଏକ ହଜାରରୁ କମ୍ ଲୋକ ଉପସ୍ଥିତ ରହିବେ। କରୋନା ସଂକ୍ରମଣ ବଢିବାରେ ଲାଗିଛି। ଏହାକୁ ନିୟନ୍ତ୍ରଣ କରିବା ପାଇଁ ଉଦ୍‌ଘାଟନୀ ଉତ୍ସବରେ ସୀମିତ ଲୋକଙ୍କୁ ସାମିଲ କରିବାକୁ ନିଷ୍ପତ୍ତି ନିଆଯାଇଛି ବୋଲି ଜାପାନ ସରକାରଙ୍କ ମୁଖ୍ୟ କ୍ୟାବିନେଟ୍ ସଚିବ କାତସୁନୋବୋ କାଟୋ ଏକ ନ୍ୟୁଜ୍ ଏଜେନ୍ସିକୁ ସାକ୍ଷାତକାର ଦେବା ଅବସରରେ କହିଛନ୍ତି।

୭୦ଜଣ କ୍ୟାବିନେଟସ୍ତରୀୟ ଅଫିସିଆଲ ଜାପାନ ଗସ୍ତ କରିବେ। ଉତ୍ସବରେ କେତେଜଣ ଭିଆଇପି ଉପସ୍ଥିତ ରହିବେ ସେ ନେଇ ଅନିଶ୍ଚିତତା ଜାରି ରହିଛି। ଉଦ୍‌ଘାଟନୀ ଉତ୍ସବରେ ଉପସ୍ଥିତ ରହିବାକୁ ଫ୍ରାନ୍ସ ରାଷ୍ଟ୍ରପତି ଇମାନୁଏଲ ମାକ୍ରନ, ମଙ୍ଗୋଲିଆ ପ୍ରଧାନମନ୍ତ୍ରୀ ଲୁଭସାନାମସ୍ରାଇ ଓୟୁନ-ଏରଡେନ ଓ ଆମେରିକା ରାଷ୍ଟ୍ରପତିଙ୍କ ସ୍ତ୍ରୀ ଜିଲ ବାଇଡେନ ପ୍ରତିଶ୍ରୁତି ଦେଇଛନ୍ତି। ଜାପାନରେ କରୋନା ସଂକ୍ରମଣ ବୃଦ୍ଧି ଘଟୁଥିବାରୁ ଅଧିକାଂଶ ରାଜନେତା ସେମାନଙ୍କ ଟୋକିଓ ଗସ୍ତ ବାତିଲ କରିଛନ୍ତି।

ଏହି ମେଗା କ୍ରୀଡ଼ା ଇଭେଣ୍ଟ ମାଧ୍ୟମରେ ଜାପାନ ପ୍ରଧାନମନ୍ତ୍ରୀ ୟୋଶିହିଦେ ସୁଗା ବିଭିନ୍ନ ବିଶ୍ୱସ୍ତରୀୟ ନେତାଙ୍କ ସହ ବ୍ୟକ୍ତିଗତ ସମ୍ପର୍କ ବଢାଇବାର ସୁଯୋଗ ପାଇବେ ବୋଲି ମୁଖ୍ୟ କ୍ୟାବିନେଟ ସଚିବ କାଟୋ କହିଛନ୍ତି। କରୋନା କାରଣରୁ ଗତ ଗୋଟିଏ ବର୍ଷ ହେବ ବିଭିନ୍ନ ଦେଶର ନେତାଙ୍କ ମଧ୍ୟରେ ରାଜନୈତିକ ତଥା କୂଟନୈତିକ ସମ୍ପର୍କ ସ୍ଥାପନ ହୋଇପାରିନାହିଁ। କରୋନାକୁ ଦୃଷ୍ଟିରେ ରଖି ଅଲିମ୍ପିକ୍ସ ଆୟୋଜନ ପାଇଁ ଇମର୍ଜେନ୍ସି ଜାରି କରାଯାଇଛି ଓ ଦର୍ଶକଙ୍କୁ ଏହି କ୍ରୀଡ଼ା ମହାକୁମ୍ଭରୁ ବାରଣ କରାଯାଇଛି।

ଭାରତର ୬ ଅଫିସିଆଲ ଯୋଗଦେବେ

ଟୋକିଓ, ୨୧।୭: ଶୁକ୍ରବାର ଆୟୋଜନ ହେବାକୁ ଥିବା ଅଲିମ୍ପିକ୍ସ ଉଦ୍‌ଘାଟନୀ ଉତ୍ସବରେ ଭାରତୀୟ ଦଳର ୬ ଜଣ ଅଫିସିଆଲ ଯୋଗ ଦେବେ। ତେବେ ଆଥଲେଟଙ୍କ ଯୋଗଦାନ ଉପରେ କୌଣସି ସୀମା ନିର୍ଦ୍ଧାରଣ କରାଯାଇନାହିଁ ବୋଲି ଭାରତର ଡେପୁଟି ଚେଫ୍- ଡି- ମିଶନ ପ୍ରେମ କୁମାର ବର୍ମା କହିଛନ୍ତି। କିନ୍ତୁ ଉଦ୍‌ଘାଟନୀ ଉତ୍ସବ ପରଦିନ ଅର୍ଥାତ ଶନିବାର ଯେଉଁ ଖେଳାଳିମାନେ ପ୍ରତିଯୋଗିତାରେ ଅବତୀର୍ଣ୍ଣ ହେବେ ସେମାନଙ୍କୁ ଉତ୍ସବରେ ଯୋଗ ନ ଦେବାକୁ ପରାମର୍ଶ ଦିଆଯାଇଛି।

ଅଲିମ୍ପିକ୍ସରେ ଏଥର ୧୨୭ ଜଣ ଭାରତୀୟ ଆଥଲେଟ ଅଂଶଗ୍ରହଣ

ପ୍ରେମ କୁମାର ବର୍ମା

କରିବେ। ତେବେ ଅଫିସିଆଲ, କୋଚ ଓ ଅନ୍ୟ ସପୋର୍ଟ ଷ୍ଟାଫ୍‌ଙ୍କ ସମେତ ମୋଟ ଉପରେ ୨୨୮ ଜଣିଆ ଭାରତୀୟ ଦଳ ଟୋକିଓ ଗସ୍ତ କରିଛି। ପ୍ରତ୍ୟେକ ଦେଶରୁ ୬ଜଣ ଅଫିସିଆଲ ଉଦ୍‌ଘାଟନୀ ଉତ୍ସବରେ ଯୋଗ ଦେବାକୁ ଅନୁମତି ଦିଆଯାଇଛି। କିନ୍ତୁ କେତେଜଣ ଆଥଲେଟ ଏଥିରେ ଯୋଗ ଦେବେ ସେ ନେଇ କୌଣସି କଟକଣା ଜାରି କରାଯାଇନାହିଁ। ତେବେ ଶନିବାର ପ୍ରତିଯୋଗିତାରେ ଅବତୀର୍ଣ୍ଣ ହେବାକୁ ଥିବା ଆଥଲେଟମାନେ ଏଥିରେ ଯୋଗ ନେ ଦେଇ ନିଜ ଇଭେଣ୍ଟ ଉପରେ ଫୋକସ କରିବାକୁ ପରାମର୍ଶ ଦିଆଯାଇଛି ବୋଲି ବର୍ମା ସ୍ପଷ୍ଟ କରିଛନ୍ତି। ମଧ୍ୟ ରାତ୍ରି ପର୍ଯ୍ୟନ୍ତ ଉତ୍ସବ ଚାଲୁ ରହିବ। ତେଣୁ ଏଥିରେ ଯୋଗ ନ ଦେଇ ଆଥଲେଟମାନେ ବିଶ୍ରାମ ନେବା ଉଚିତ ହେବ ବୋଲି ସେ କହିଛନ୍ତି।

ଉଦ୍‌ଘାଟନୀ ଉତ୍ସବ ପରଦିନ ଶୁଟର, ବକ୍ସର, ଆର୍ଚର, ପୁରୁଷ ଓ ମହିଳା ହକି ଦଳ ପ୍ରତିଯୋଗିତାରେ ଅବତୀର୍ଣ୍ଣ ହେବାର କାର୍ଯ୍ୟକ୍ରମ ରହିଛି। ଉଦ୍‌ଘାଟନୀ ଉତ୍ସବରେ ପୁରୁଷ ହକି ଅଧିନାୟକ ମନପ୍ରୀତ ସିଂ ଓ ୬ଥର ବିଶ୍ୱଚାମ୍ପିୟନଶିପ୍ ହାସଲ କରିଥିବା ମହିଳା ବକ୍ସର ମେରିକମ ଭାରତର ପ୍ରତାକା ବାହକ ଭାବେ ଯୋଗ ଦେବେ। ପରଦିନ ମେରିକମ୍ ଖେଳିବେ ନାହିଁ। ତେବେ ମନପ୍ରୀତ ଶନିବାର ପୁଲ ଏ ମ୍ୟାଚ୍‌ରେ ନ୍ୟୁଜିଲାଣ୍ଡ ବିପକ୍ଷରେ ଭାରତର ନେତୃତ୍ୱ ନେବେ। ପୁଣି ଯେଉଁମାନେ ଏବେ ଜାପନରେ ପହଞ୍ଚିଛନ୍ତି ସେମାନେ କ୍ୱାରାଣ୍ଟାଇନ୍‌ରେ ରହିଛନ୍ତି। ତେଣୁ ସେମାନଙ୍କୁ ଉତ୍ସବରେ ଯୋଗ ଦେବାକୁ ଅନୁମତି ମିଳିନାହିଁ ବର୍ମା କହିଛନ୍ତି।

ଆଥଲେଟଙ୍କ ପାଇଁ କୌଣସି ସୀମା ନାହିଁ

ବ୍ରିସ୍‌ବେନ୍‌ରେ ଆୟୋଜନ ହେବ ୨୦୩୨ ଅଲିମ୍ପିକ୍ସ

ଟୋକିଓ,୨୧।୭(ଏପି): ଅଷ୍ଟ୍ରେଲିଆର ପୂର୍ବ ଉପକୂଳବର୍ତ୍ତୀ ସହର ବ୍ରିସ୍‌ବେନ୍‌ରେ ଆୟୋଜନ ହେବ ୨୦୩୨ ଅଲିମ୍ପିକ୍ସ। ଏ ନେଇ ବୁଧବାର ଆନୁଷ୍ଠାନିକ ଭାବେ ଘୋଷଣା କରାଯାଇଛି। ଆୟୋଜନ ଦୌଡ଼ରେ ଆଉ କୌଣସି ସହର ସାମିଲ ନ ଥିଲେ। ଆଉ କୌଣସି ସହର ଏହି ଅଲିମ୍ପିକ୍ସ ଆୟୋଜନ କରିବାକୁ ବିଡ୍ ଦାଖଲ କରି ନ ଥିଲେ। ଫଳରେ ନିର୍ଦ୍ୱନ୍ଦ୍ୱରେ ବ୍ରିସ୍‌ବେନ୍‌କୁ ଆୟୋଜନ ଅଧିକାର ମିଳିଛି।

ଫଳରେ ଦୀର୍ଘ ୩୨ ବର୍ଷ ପରେ ଅଷ୍ଟ୍ରେଲିଆକୁ ଅଲିମ୍ପିକ ଫେରିବା ନିଶ୍ଚିତ ହୋଇଛି। ଏହାପୂର୍ବରୁ ୨୦୦୦ରେ ସିଡ୍‌ନୀରେ ଓ ୧୯୫୬ରେ ମେଲବୋର୍ନରେ ଅଲିମ୍ପିକ୍ସ ସଫଳତାର ସହ ଆୟୋଜିତ ହୋଇଥିଲା। ସଫଳାତର ସହ ଅଲିମ୍ପିକ୍ସ କିପରି ଆୟୋଜନ କରିବାକୁ ହୁଏ ତାହା ଆମକୁ ଭଲଭାବେ ଜଣା ବୋଲି ନିଜ ଅଫିସରୁ ୧୧ ମିନିଟର ଲାଇଭ ଭିଡିଓ ଲିଙ୍କ୍‌ରେ ଅଷ୍ଟ୍ରେଲିଆ ପ୍ରଧାନମନ୍ତ୍ରୀ ସ୍କଟ ମୋରିସନ କହିଛନ୍ତି। ଆୟୋଜନ ଅଧିକାର ପାଇଁ ହୋଇଥିବା ମତଦାନରେ ବ୍ରିସ୍‌ବେନ୍ ୭୨-୫ ଭୋଟ ବ୍ୟବଧାନରେ ବିଜୟୀ ହୋଇଥିଲା। ଏହାପରେ ମୋରିସନ ଦୁଇ ହାତ ଉପରକୁ ଉଠାଇବା ସହ ଦୁଇ ବୁଢା ଆଙ୍ଗୁଠି ଉଠାଇ ଥମ୍ବ ଅପ୍ କରି ଖୁସି ଜାହିର କରିଥିଲେ। ଏଥିପାଇ ବ୍ରିସ୍‌ବେନ୍‌ରେ ଜବରଦସ୍ତ ଆତସବାଜି ଦେଖିବାକୁ ମିଳିଥିଲା। ଟୋକିଓସ୍ଥିତ ଏକ ପଞ୍ଚତାରକା ହୋଟେଲରେ ଅନ୍ତର୍ଜାତୀୟ ଅଲିମ୍ପିକ କମିଟି (ଆଇଓସି) ସଦସ୍ୟମାନଙ୍କୁ ଏହାର ଲାଇଭ୍ ପ୍ରସାରଣ ଦେଖାଯାଇଥିଲା।

ବ୍ରିସବେନ ୨୦୩୨ ଅଲିମ୍ପିକ୍ସ ଆୟୋଜନ ଅଧିକାର ପାଇଥିବା ସୂଚିତ କରୁଛନ୍ତି ଆଇଓସି ସଭାପତି ଥୋମାସ ବ୍ୟାକ୍।

୨୦୨୮ ଅଲିମ୍ପିକ୍ସ ଆମେରିକାର ଲସ୍ ଏଞ୍ଜେଲେସ୍‌ରେ ଆୟୋଜନ ହେବ। ତେଣୁ ଅଲିମ୍ପିକ୍ସ ପ୍ରସ୍ତୁତି ପାଇଁ ବ୍ରିସ୍‌ବେନ୍ ୧୧ ବର୍ଷ ଉପଲବ୍ଧ ହେବ। ସେହିପରି ୨୦୨୪ ଅଲିମ୍ପିକ୍ସ ପ୍ୟାରିସ୍‌ରେ ଆୟୋଜନ ହେବ। ଗତ ଫେବୃୟାରୀରେ ବ୍ରିସ୍‌ବେନ୍‌କୁ ଆଇଓସି ଏକ୍ସକ୍ଲୁସିଭ ନିଗୋସିଏଟିଂ ରାଇଟ୍ ପ୍ରଦାନ କରିଥିଲା। ଅଲିମ୍ପିକ ଆୟୋଜନ ପାଇଁ ବ୍ରିସ୍‌ବେନ୍‌ରେ କେତେକ ବିଶ୍ୱସ୍ତରୀୟ ଭିତ୍ତିଭୂମି ରହିଛି ଓ ଆଉ କେତେକ ନିର୍ମାଣ ହେବ। ବ୍ରିସ୍‌ବେନ୍‌ର ଜଣାଶୁଣା ଗାବା ଷ୍ଟାଡିୟମରେ ମଧ୍ୟ କେତୋଟି ଅଲିମ୍ପିକ୍ସ ଇଭେଣ୍ଟ ଆୟୋଜନ ହୋଇପାରିବ। ୧୯୦୦ ପ୍ୟାରିସ ଅଲିମ୍ପିକ୍ସରେ କ୍ରିକେଟ ଖେଳାଯାଇଥିଲା। ଅଲିମ୍ପିକ୍ସର ଗତ ସଂସ୍କରଣ ବ୍ରାଜିଲର ରିଓ ଡି ଜେନିରୋରେ ଆୟୋଜନ ହୋଇଥିଲା। ବର୍ତ୍ତମାନ ବ୍ରିସ୍‌ବେନ୍‌ରେ ୮୪ ପ୍ରତିଶତ ଷ୍ଟାଡିୟମ ରହିଛି। ତେଣୁ ଅଲିମ୍ପିକ୍ସ ପାଇଁ ଭିତ୍ତିଭୂମିର ବିକାଶ ନେଇ ସେତେଟା ସମସ୍ୟା ରହିବ ନାହିଁ। କୋଟି କୋଟି ଟଙ୍କା ଖର୍ଚ୍ଚ କରାଯାଇ ଏକ ନୂଆ ସୁଇମିଂ ଏରିନା ନିର୍ମାଣ କରିବାକୁ ଯୋଜନା କରାଯାଇଛି।

ବ୍ରିଟେନର ୩୦ ଆଥଲେଟ୍

ଟୋକିଓ, ୨୧।୭ (ପି.ଟି.): କରୋନା ସଂକ୍ରମଣ ଆଶଙ୍କାରେ ଅଲିମ୍ପିକ୍ସରେ ଭାଗନେବା ଲାଗି ୩୭୬ ଆଥ୍‌ଲେଟ ଆସିଥିଲେ ହେଁ ଶୁକ୍ରବାର ଉଦ୍‌ଘାଟନୀ ଉତ୍ସବରେ ସେମାନଙ୍କ ମଧ୍ୟରୁ ମାତ୍ର ୩୦ଜଣ ଉପସ୍ଥିତ ରହିବେ। ଏ ପର୍ଯ୍ୟନ୍ତ ଦଳର ପତାକା ବାହକଙ୍କ ନାମ ଘୋଷଣା କରାଯାଇ ନାହିଁ। ବ୍ରିଟେନର ପ୍ରାୟ ୨୦୦ ଆଥ୍‌ଲେଟ ଉଦ୍‌ଘାଟନୀ ଉତ୍ସବରେ ଅଂଶଗ୍ରହଣ କରିବେ ବୋଲି ଆଶା କରାଯାଉଥିଲା। ଉଦ୍‌ଘାଟନୀ ଉତ୍ସବକୁ ଦର୍ଶକଙ୍କୁ ଅନୁମତି ନାହିଁ। ଅତିଥିଙ୍କ ସଂଖ୍ୟା ୧,୦୦୦ରୁ କମ୍ ରହିବ। ମହାମାରୀ ଯୋଗୁ ସ୍ୱାସ୍ଥ୍ୟ ସୁରକ୍ଷା ଚିନ୍ତାର କାରଣ ହୋଇଥିବା ସତ୍ତ୍ୱେ ଗେମ୍ସ ଆୟୋଜନ ହେଉଛି। ଆୟୋଜକଙ୍କ ହିସାବ ଅନୁସାରେ ଆଥ୍‌ଲେଟଙ୍କ ସମେତ ଏ ପର୍ଯ୍ୟନ୍ତ ଇଭେଣ୍ଟ ସମ୍ବନ୍ଧୀୟ କୋଭିଡ୍ ପଜିଟିଭଙ୍କ ସଂଖ୍ୟା ୭୫ରେ ପହଞ୍ଚିସାରିଲାଣି। ତନ୍ମଧ୍ୟରେ ଗେମ୍ସ ଭିଲେଜ୍‌ରୁ ୪ ରହିଛନ୍ତି।

TOKYO 2020

ଆଉ ୧ ଦିନ

ପୋଲାଣ୍ଡର ୬ ଆଥଲେଟ୍ ଫେରିଲେ

ଟୋକିଓ,୨୧।୭(ଏପି): ପଞ୍ଜୀକରଣରେ ତ୍ରୁଟି ଯୋଗୁ ପୋଲାଣ୍ଡର ୬ ସନ୍ତରଣକାରୀ ଟୋକିଓରୁ ଓାରସ ଫେରିଯାଇଛନ୍ତି। ଫଳରେ ସେମାନଙ୍କ ଅଲିମ୍ପିକ୍ସ ସ୍ୱପ୍ନ ଚୁର୍‌ମାର ହୋଇଯାଇଛି। ସେମାନେ ସମସ୍ତେ ହେଉଛନ୍ତି ରିଲେ ସନ୍ତରଣକାରୀ। ଅଲିମ୍ପିକ୍ସ ପାଇଁ ପୋଲାଣ୍ଡ ପଠାଇଥିବା ୨୩ ଜଣିଆ ଦଳର ସେମାନେ ଅଂଶବିଶେଷ ଥିଲେ। ପୋଲାଣ୍ଡ ସୁଇମିଂ ଫେଡେରେଶନ ତରଫରୁ ଦାଖଲ କରାଯାଇଥିବା କ୍ୱାଲିଫିକେଶନ ପ୍ରକ୍ରିୟା କାଗଜପତ୍ରରେ ତ୍ରୁଟି ପରିଲକ୍ଷିତ ହୋଇଥିଲା। ଏହା ଏକ ପ୍ରଶାସନିକ ତ୍ରୁଟି, ଯାହାକି ଅଲିମ୍ପିକ ନିୟମ ଉଲ୍ଲଂଘନ କରିଥିଲା। ଏହି ଲଜ୍ଜାଜନନ ପରିସ୍ଥିତି ପାଇଁ ସ୍ପ୍ରିଣ୍ଟ କାସିଆ ଓ୍ୱାସିକ୍‌ଙ୍କୁ ଛାଡ଼ି ପୋଲାଣ୍ଡର ଅନ୍ୟ ସମସ୍ତ ଅଲିମ୍ପିକ ସନ୍ତରଣକାରୀ ପୋଲାଣ୍ଡ ସୁଇମିଂ ଫେଡେରେଶନର ସମସ୍ତ କର୍ମକର୍ତ୍ତାଙ୍କ ତୁରନ୍ତ ଇସ୍ତଫା ଦାବି କରି ଚିଠି ଲେଖିଛନ୍ତି। ପୋଲାଣ୍ଡ ସୁଇମିଂ ଦଳ ଉପରେ ଉଭୟ ଦେଶର ଜନସାଧାରଣ ଓ ପ୍ରାୟୋଜକଙ୍କ ନଜର ରହିଥିଲା। ଫେଡେରେଶନର ଦୋଷଦୁର୍ବଳତା ପ୍ରକାଶ ପାଇଛି, ଯାହାକି ହାସ୍ୟାସ୍ପଦ।

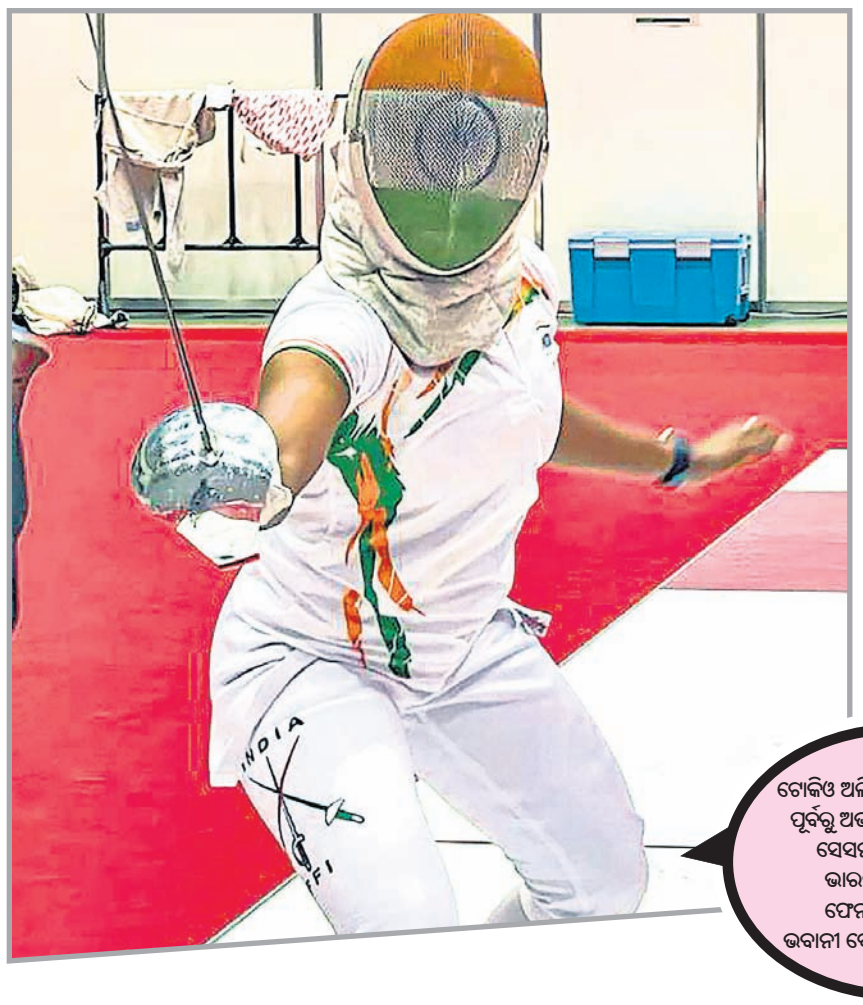

ଟୋକିଓ ଅଲିମ୍ପିକ୍ସ ପୂର୍ବରୁ ଅଭ୍ୟାସ ସେସନରେ ଭାରତୀୟ ଫେନସର ଭବାନୀ ଦେବୀ।

ଫ୍ଲଡଲାଇଟ୍‌ରେ ଭାରତୀୟ ତୀରନ୍ଦାଜଙ୍କ ଅଭ୍ୟାସ।

ମଦ୍ୟପଙ୍କ ପାଇ କଡ଼ା ନିୟମ

ଟୋକିଓ,୨୧।୭: ଅଲିମ୍ପିକ୍ସ ଉଦ୍‌ଘାଟନୀ ଉତ୍ସବ ଅବ୍ୟବହିତ ପୂର୍ବରୁ କରୋନା ସଂକ୍ରମଣ ରୋକିବାକୁ ଜାପାନ ସରକାର ବିଭିନ୍ନ ପଦକ୍ଷେପ ଗ୍ରହଣ କରିବା ସହ ଏକାଧିକ କଡ଼ା ନିୟମ ଜାରି କରିଛନ୍ତି। ଫଳରେ ଟୋକିଓର ମଦ୍ୟପମାନେ ଏଥିରେ ନିରାଶ ହେବା ସହ ହତାଶ ହୋଇଛନ୍ତି। ତେବେ କଡ଼ା ନିୟମ ସତ୍ତ୍ୱେ ମଦ୍ୟପମାନେ ନିଜର ହତାଶକୁ ନିୟନ୍ତ୍ରଣ କରିବାରେ ସଫଳ ହୋଇଛନ୍ତି। ରାତି ୮ଟା ସୁଦ୍ଧା ଟୋକିଓର ରେଷ୍ଟୁରାଣ୍ଟ ଓ ବାର୍‌ଗୁଡ଼ିକୁ ବନ୍ଦ କରିବାକୁ ନିର୍ଦ୍ଦେଶ ଦିଆଯାଇଛି। ଲୋକମାନଙ୍କୁ ଏକାଠି ନ ହେବାକୁ ଓ ସଂକ୍ରମଣ ରୋକିବାକୁ ଏପରି ନିର୍ଦ୍ଦେଶ ଦିଆଯାଇଛି। ଫଳରେ ମଦ୍ୟପମାନେ ନିରାଶ ହେବା ସହ ଅସନ୍ତୋଷ ଜାହିର କରିଛନ୍ତି। ପୁଣି ଟୋକିଓ ଓ ତା'ର ଆଖାପାଖ ଅଞ୍ଚଳରେ ଇମର୍ଜେନ୍ସି ମଧ୍ୟ ଜାରି ରହିଛି। ତେବେ ମଦ୍ୟପାନ କରୁଥିବା ବହୁ ସଂଖ୍ୟକ ଲୋକ ନିଜ ପାଇଁ ବ୍ୟବସ୍ଥା କରିବାରେ ସଫଳ ହୋଇଛନ୍ତି। ମଦ୍ୟପମାନେ ଟୋକିଓ ବାହାରକୁ ଯାଇ ଖୋଲାଥିବା କେତେ ବାର୍‌ରେ ନିଜର ଇଚ୍ଛା ପୂରଣ କରିବାରେ ସଫଳ ହୋଇଛନ୍ତି। ତେଣୁ ସରକାରଙ୍କ କଡ଼ା ନିୟମ ସମସ୍ୟା ସୃଷ୍ଟି କରିଥିଲେ ମଧ୍ୟ ମଦ୍ୟପାନ କରୁଥିବା ବ୍ୟକ୍ତି ନିଜ ପାଇଁ ବ୍ୟବସ୍ଥା କରିବା ସହ ନିଜର ନୈରାଶ୍ୟକୁ ନିୟନ୍ତ୍ରଣ କରିଛନ୍ତି।

ଧରିତ୍ରୀ
DHARITRI
www.orissakhabar.com/ www.dharitri.com ପୃଷ୍ଠା ୧୪ Press Regd. No. R.N. ORIORI/2005/14844 Postal Regd. No. BN/42/21-23. ବ୍ରହ୍ମପୁର, ଗୁରୁବାର, ଜୁଲାଇ ୨୨/୨୦୨୧ Berhampur, Thursday, July 22/ 2021

ଇଂଲଣ୍ଡ ଦଳକୁ ଷ୍ଟୋକ୍ସଙ୍କ ପ୍ରତ୍ୟାବର୍ତ୍ତନ

ଲଣ୍ଡନ, ୨୧।୭(ପି.ଟି.)

ଭାରତ ବିପକ୍ଷ ୫ ମ୍ୟାଚ ବିଶିଷ୍ଟ ଟେଷ୍ଟ ସିରିଜର ପ୍ରଥମ ୨ଟି ମ୍ୟାଚ ପାଇଁ ବୁଧବାର ୧୭ ଜଣିଆ ଇଂଲଣ୍ଡ ଦଳ ଘୋଷଣା କରାଯାଇଛି। ତାରକା ଅଲ୍‌ରାଉଣ୍ଡର ବେନ୍ ଷ୍ଟୋକ୍ସ ଦଳକୁ ପ୍ରତ୍ୟାବର୍ତ୍ତନ କରିଛନ୍ତି। ସେହିପରି ବର୍ଣ୍ଣବୈଷମ୍ୟ ସମ୍ପର୍କିତ ଟୁଇଟ୍ ପାଇଁ ୭ ବର୍ଷ ବାସନ୍ଦ ହୋଇଥିବା ଦ୍ରୁତ ବୋଲର ଓଲି ରବିନସନଙ୍କୁ ସାମିଲ କରାଯାଇଛି। ସେହିପରି ୫ ବର୍ଷ ପରେ ଓପନର ହସିବ ହମିଦ ଟେଷ୍ଟ ଦଳକୁ ଫେରିଛନ୍ତି। ଶେଷଥରପାଇଁ ସେ ୨୦୧୬ରେ ଭାରତ ବିପକ୍ଷରେ ଖେଳିଥିଲେ। ପ୍ରଥମ ଟେଷ୍ଟ ନଟିଂହାମରେ ଅଗଷ୍ଟ ୪ରୁ ଆରମ୍ଭ ହେବ। ଦ୍ୱିତୀୟ ଟେଷ୍ଟ ଲର୍ଡ୍ସରେ ଅଗଷ୍ଟ ୧୨ରୁ ୧୬ ପର୍ଯ୍ୟନ୍ତ ଅନୁଷ୍ଠିତ ହେବ। ଆହତ ସମସ୍ୟାରେ ଥିବା ଜୋଫ୍ରା ଆର୍ଚର ଏବଂ କ୍ରିସ୍ ୱୋକ୍ସ ମ୍ୟାଚ୍-ଫିଟ୍ ହୋଇ ନ ଥିବାରୁ ଦଳରେ ସ୍ଥାନ ପାଇନାହାନ୍ତି। ଦୁଇ ଭେଟେରାନ ଜେମ୍ସ ଆଣ୍ଡରସନ ଓ ଷ୍ଟୁଆର୍ଟ ବ୍ରଡ୍‌ଙ୍କ ସମେତ ଦ୍ରୁତ ବୋଲର ମାର୍କ ଉଡ୍ ଓ ସାମ୍ କୁରାନ ଅନ୍ୟତମ ଫାଷ୍ଟ ବୋଲରଭାବେ ଲାଇନ୍-ଅପ୍‌ରେ ରହିଛନ୍ତି। ନ୍ୟୁଜିଲାଣ୍ଡ ବିପକ୍ଷ ଟେଷ୍ଟ ସିରିଜରେ ବିଶ୍ରାମ ନେଇଥିବା ଉଇକେଟ କିପର ବ୍ୟାଟ୍ସମ୍ୟାନ ଜନି ବେୟାରଷ୍ଟୋ ଓ ଜେସ୍ ବଟଲର ଅଧିନାୟକ ଜୋ ରୁଟ୍‌ଙ୍କ ଦଳକୁ ଫେରିଛନ୍ତି। ରୋରି ବର୍ନ୍ସ, ଓଲି ପୋପ୍, ଜ୍ୟାକ କ୍ରଲି, ଡମ୍ ସିବଲେ ଓ ଡାନ୍ ଲରେନ୍ସ ଇଂଲଣ୍ଡ ବ୍ୟାଟିଂ ୟୁନିଟର ଅନ୍ୟତମ ସଦସ୍ୟ। ୨୪ ବର୍ଷୀୟ ଲରେନ୍ସ ଏବଂ ଲଙ୍କାଶାୟାର ଓପନର ହମିଦ ବର୍ତ୍ତମାନ ଡରହାମରେ ଭାରତ ବିପକ୍ଷରେ ୱାର୍ମଅପ୍ ମ୍ୟାଚ ଖେଳୁଛନ୍ତି। ଇଂଲଣ୍ଡ ଦଳ: ଜୋ ରୁଟ୍ (ଅଧିନାୟକ), ଜେମ୍ସ ଆଣ୍ଡରସନ, ବେନ୍ ଷ୍ଟୋକ୍ସ, ଜନି ବେୟାରଷ୍ଟୋ, ଡମ୍ ବେସ୍, ଷ୍ଟୁଆର୍ଟ ବ୍ରଡ୍, ରୋରି ବର୍ନ୍ସ, ଜୋସ ବଟଲର, ଜ୍ୟାକ କ୍ରଲି, ସାମ୍ କୁରାନ, ହସିବ ହମିଦ, ଡାନ୍ ଲରେନ୍ସ, ଜ୍ୟାକ ଲିଚ୍, ଓଲି ପୋପ୍, ଓଲି ରବିନସନ, ଡମ୍ ସିବ୍‌ଲେ, ମାର୍କ ଉଡ୍।

ଝିଙ୍ଗନ, ସୁରେଶଙ୍କୁ ଏଆଇଏଫ୍‌ଏଫ୍ ପୁରସ୍କାର

ସୁରେଶ ସିଂ ୱାଙ୍ଗଜାମ

ସନ୍ଦେଶ ଝିଙ୍ଗନ

ନୂଆଦିଲ୍ଲୀ, ୨୧।୭(ପି.ଟି.)

ଭାରତୀୟ ଫୁଟବଲ ଦଳର ଡିଫେଣ୍ଡର ସନ୍ଦେଶ ଝିଙ୍ଗନ ଓ ମିଡ୍‌ଫିଲ୍ଡର ସୁରେଶ ସିଂ ୱାଙ୍ଗଜାମ୍ ଏଆଇଏଫଏଫ ପୁରସ୍କାର ପାଇବାକୁ ଯୋଗ୍ୟ ବିବେଚିତ ହୋଇଛନ୍ତି। ଝିଙ୍ଗନ ଫୁଟବଲର ଅଫ୍ ଦି ଇୟର ଏବଂ ସୁରେଶ ଇମର୍ଜିଂ ପ୍ଲେୟର ବିବେଚିତ ହୋଇଛନ୍ତି। ସେଣ୍ଟ୍ରାଲ ଡିଫେଣ୍ଡର ଝିଙ୍ଗନ ପ୍ରଥମଥରପାଇଁ ପ୍ଲେୟର ଅଫ୍‌ଦିଇୟର ପୁରସ୍କାର ପାଇଛନ୍ତି। ପୂର୍ବରୁ ସେ ୨୦୧୪ରେ ଇମର୍ଜିଂ ପ୍ଲେୟର ପୁରସ୍କାର ପାଇଥିଲେ। ଇଣ୍ଡିଆନ ସୁପରଲିଗ୍ ଏବଂ ଆଇ୦ଲିଗ୍ କ୍ଲବ କୋଚ୍ ମାନଙ୍କ ଭୋଟିଂ ଅନୁସାରେ ପୁରସ୍କାର ବିଜେତା ଚୟନ କରାଯାଇଥାଏ। ''ଏହି ପୁରସ୍କାର ମୋତେ ଆହୁରି ଭଲ ପ୍ରଦର୍ଶନ ପାଇଁ ପ୍ରେରିତ କରିବ ଏବଂ ଅନ୍ୟମାନଙ୍କର ଏହି ଖେଳପ୍ରତି ଉତ୍ସାହ ବଢ଼ାଇବ'' ବୋଲି ଝିଙ୍ଗନ ପ୍ରକାଶ କରିଛନ୍ତି। ୨୦୧୫ରେ ଗୁଆହାଟୀଠାରେ ଜାତୀୟ ସିନିୟର ଦଳ ପକ୍ଷରୁ ଖେଳିବା ଆରମ୍ଭ କରିଥିବା ଝିଙ୍ଗନ ଇତିମଧ୍ୟରେ ଭାରତ ପକ୍ଷରୁ ୪୦ଟି ମ୍ୟାଚ ଖେଳି ସାରିଛନ୍ତି ଏବଂ ୪ଟି ଗୋଲ ଦେଇଛନ୍ତି। ୨୦୧୮ରେ ଇଣ୍ଟରନ୍ୟାଶନାଲ କପ୍ ବିଜେତା ଭାରତୀୟ ଦଳର ସେ ସଦସ୍ୟ ଥିଲେ। ସେ ୫ଟି ମ୍ୟାଚରେ ଭାରତୀୟ ଦଳର ନେତୃତ୍ୱ ନେଇଛନ୍ତି। ଗତ ମାର୍ଚ୍ଚରେ ଦୁବାଇରେ ଅନୁଷ୍ଠିତ ଓମାନ ବିପକ୍ଷ ଅନ୍ତର୍ଜାତୀୟ ବନ୍ଧୁତ୍ୱପୂର୍ଣ୍ଣ ମ୍ୟାଚରେ ସେ ଅଧିନାୟକ ଥିଲେ। ଗତବର୍ଷ ତାଙ୍କୁ ସମ୍ମାନଜନକ ଅର୍ଜୁନ ପୁରସ୍କାର ପ୍ରଦାନ କରାଯାଇଥିଲା। ୨୦ ବର୍ଷୀୟ ସୁରେଶ ଚଳିତ ବର୍ଷ ପ୍ରାରମ୍ଭରେ ଓମାନ ବିପକ୍ଷ ମ୍ୟାଚରେ ଭାରତ ପକ୍ଷରୁ ସିନିୟର ଡେବ୍ୟୁ କରିଥିଲେ। ୨୦୧୭ରେ ଫିଫା ୧୭ ବର୍ଷରୁ କମ୍ ବିଶ୍ୱକପରେ ସେ ଭାରତ ପକ୍ଷରୁ ପ୍ରତିନିଧିତ୍ୱ କରିଥିଲେ।

ଅଷ୍ଟ୍ରେଲିଆ ବିଜୟୀ

ବ୍ରିଜ୍‌ଟାଉନ୍, ୨୧।୭ (ଏପି): ସ୍ଥାନୀୟ କେନ୍‌ସିଙ୍ଗଟନ ଓଭାଲଠାରେ ମଙ୍ଗଳବାର ଖେଳାଯାଇଥିବା ପ୍ରଥମ ଅନ୍ତର୍ଜାତୀୟ ଦିନିକିଆ କ୍ରିକେଟରେ ଅଷ୍ଟ୍ରେଲିଆ ୧୩୩ ରନରେ ୱେଷ୍ଟଇଣ୍ଡିଜକୁ ପରାସ୍ତ କରିଛି। ଏହି ମ୍ୟାଚରେ ପ୍ରଥମେ ବ୍ୟାଟିଂ କରିଥିବା ଅଷ୍ଟ୍ରେଲିଆ ୪୯ ଓଭରରେ ୯ ଉଇକେଟ ବିନିମୟରେ ୨୫୨ରନ କରିଥିଲା। ଟପ୍ ସ୍କୋର ଆଲେକ୍ସ କାରେ ୬୭ ଓ ଆଷ୍ଟନ ଟର୍ନର ୪୯ କରିଥିଲେ। ବର୍ଷା ଯୋଗୁ ଡିଏଲ୍‌ଏସ୍ ପଦ୍ଧତିରେ ୪୯ ଓଭରରେ ୨୫୭ ରନ ବିଜୟ ଲକ୍ଷ୍ୟ ଧାର୍ଯ୍ୟ କରାଯାଇଥିଲା। ଘରୋଇ ଦଳ ୨୬.୨ ଓଭରରେ ମାତ୍ର ୧୨୩ ରନ କରି ଅଲଆଉଟ ହୋଇଯାଇଥିଲା।

ଅନନ୍ୟା, ବୈଭବ ଚାମ୍ପିୟନ

ଭୁବନେଶ୍ୱର, ୨୧।୭(କ୍ରୀଡ଼ା ପ୍ରତିନିଧି): ଅଲ୍ ଓଡ଼ିଶା ଚେସ୍ ଆସୋସିଏଶନ ଆନୁକୂଲ୍ୟରେ ଆୟୋଜିତ ରାଜ୍ୟ ଓପନ ଏବଂ ୨୦ ବର୍ଷରୁ କମ୍ ବାଳିକା ଅନ୍‌ଲାଇନ୍ ଚେସ୍ ଚାମ୍ପିୟନଶିପ୍ ଅନୁଷ୍ଠିତ ହୋଇ ଯାଇଛି। ଏହାର ବାଳିକା ବିଭାଗରେ ଅନନ୍ୟା ଅନାମିକା ଚାମ୍ପିୟନ ଏବଂ ମହିଳା ଫିଡେ ମାଷ୍ଟର ସାଇନା ସାଲୋନିକା ରନର୍ସଅପ୍ ହୋଇଛନ୍ତି। ସେହିପରି ଓପନ ବିଭାଗରେ ବୈଭବ ମିଶ୍ର ଓ ଶୂନ୍ୟଶକ୍ତା ଶତପଥୀ ଯଥାକ୍ରମେ ଚାମ୍ପିୟନ ଓ ଅନର୍ସଅପ୍ ହୋଇଛନ୍ତି। ଓପନ ବିଭାଗରେ ହର୍ଷିତ ରଞ୍ଜନ ସାହୁ, ସଞ୍ଜୀବନ ନାୟକ, ଜଗଦୀଶ ବାରିକ, ନୀଲସୁ ପଟ୍ଟନାୟକ, ଓମ୍ ଆଦିତ୍ୟ ଖାଡ଼ଙ୍ଗା, ଆର୍ଯ୍ୟନ ଅର୍ଣବ ସାମନ୍ତରାୟ, ଅଂଶୁମାନ ସାମଲ ଓ ଆରିନ ଅନ୍ୱେଷ ସ୍ୱାଇଁ ଟପ୍-୧୦ ଫିନିଶ୍ କରିଛନ୍ତି। ସେହିପରି ବାଳିକା ବିଭାଗରେ ପ୍ରତ୍ୟାଶା ଜେନା, ୟଶିତା ରାଉତ, ଶ୍ରଦ୍ଧା ସ୍ମରଣୀକା ନନ୍ଦ, ଜୟଲକ୍ଷ୍ମୀ ସାହୁ, ନମସ୍ୟ ନଳିନୀ, ଜ୍ୟୋତିକା ସାହୁ, ନିହିରା ନାଥ, ସାଇ ବିଧି ତ୍ରିପାଠୀ ଓ ନୀତୀସା ସୁର ଯଥାକ୍ରମେ ତୃତୀୟରୁ ପଛକୁପଛ ରହିଛନ୍ତି। ଏଓସିଏ ସମ୍ପାଦକ ଦେବବ୍ରତ ଭଟ୍ଟଙ୍କ ଅଧ୍ୟକ୍ଷତାରେ ଅନୁଷ୍ଠିତ ଉଦ୍‌ଯାପନୀ ଉତ୍ସବରେ ଅନ୍ତର୍ଜାତୀୟ ଆର୍ବିଟର ସୁରେଶ ଚନ୍ଦ୍ର ସାହୁ, କୋଷାଧ୍ୟକ୍ଷ ଶଙ୍କର ପ୍ରସାଦ ମିଶ୍ର, ଏବଂ ବିଭିନ୍ନ ଜିଲା ଆସୋସିଏଶନରୁ ଲଲାଟେନ୍ଦୁ ପ୍ରତାପ ଦେଓ, ଜ୍ଞାନ କୁମାର ଦୋରା, କେଶ ରଞ୍ଜନ ପ୍ରଧାନ, ପ୍ରିୟବ୍ରତ ପଣ୍ଡା, ବିଶ୍ୱଜିତ ରାୟ, ବିରଞ୍ଚି ନାରାୟଣ ସାହୁ ପ୍ରମୁଖ ଉପସ୍ଥିତ ଥିଲେ।

3-Printed and published by Tathagata Satpathy on behalf of Navajat Printers & Media Pvt. Ltd. and printed at Navajat Printers, B-15, Industrial Estate, Rasulgarh, Bhubaneswar, Published at 11/2, Industrial Estate, Berhampur,Editor - Tathagata Satpathy, ସମ୍ପାଦକ– ତଥାଗତ ସତପଥୀ