ଧରିତ୍ରୀ
DHARITRI

ଢେଙ୍କାନାଳ, ରବିବାର, ଜାନୁୟାରୀ ୩୦/୨୦୨୨ (୧୨ ପୃଷ୍ଠା+ଛୁଟିଦିନ) | Dhenkanal, Sunday, January 30/2022 | ★★★★★

୧୭ଶ ଭାଗ ୩୪୨ ସଂଖ୍ୟା | www.orissakhabar.com/www.dharitri.com | Printed at Bhubaneswar, Sambalpur, Angul and Rayagada | ମୂଲ୍ୟ ₹୭/-

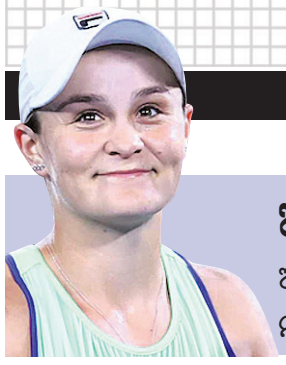

ଅଷ୍ଟ୍ରେଲିଆନ ଓପନ ଜିତିଲେ ବାର୍ଟି

ଅଷ୍ଟ୍ରେଲିଆର ଆଶ୍‌ଲେ ବାର୍ଟି ୨୦୨୨ ଅଷ୍ଟ୍ରେଲିଆନ ଓପନ ଗ୍ରାଣ୍ଡସ୍ଲାମ ମହିଳା ସିଙ୍ଗଲ୍ସ ଟେନିସ ଟାଇଟଲ ହାସଲ କରିଛନ୍ତି।

୧୨

୧୦

ୱେବ ସିରିଜ 'ରୁଦ୍ର'ରେ ଅଜୟ

ୱେବ୍ ସିରିଜ୍ 'ରୁଦ୍ର- ଦି ଏଜ୍ ଅଫ୍ ଡାର୍କନେସ୍'ରେ ବଲିଉଡ୍ ଅଭିନେତା ଅଜୟ ଦେବଗନ୍‌ଙ୍କୁ ପୋଲିସ ଅବତାରରେ ଦେଖିବାକୁ ମିଳିବ।

ପେଗାସସ୍ କିଣିଛନ୍ତି ମୋଦି ସରକାର

- ନ୍ୟୁୟର୍କ ଟାଇମ୍ସ ରିପୋର୍ଟରେ ପ୍ରଘଟ
- ୧୫ ହଜାର କୋଟି ଚୁକ୍ତିରେ ଥିଲା ସ୍ପାଏୱେର

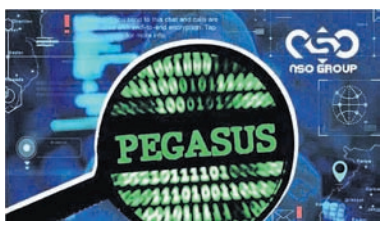

୨୦୧୭ ଜୁଲାଇରେ ପ୍ରଧାନମନ୍ତ୍ରୀ ନରେନ୍ଦ୍ର ମୋଦି ଇସ୍ରାଏଲ ଗସ୍ତ କରିଥିଲେ। ମୋଦିଙ୍କ ସହ ଇସ୍ରାଏଲର ତତ୍କାଳୀନ ପ୍ରଧାନମନ୍ତ୍ରୀ ବେଞ୍ଜାମିନ୍ ନେତାନ୍ୟାହୁଙ୍କ ଫଟୋ।

ନୂଆଦିଲ୍ଲୀ, ୨୯।୧

ଇସ୍ରାଏଲର ସାଇବର ସୁରକ୍ଷା କମ୍ପାନୀ ଏନ୍‌ଏସ୍‌ଓ ଗ୍ରୁପ୍ ଦ୍ୱାରା ପ୍ରସ୍ତୁତ ପେଗାସସ୍ ସ୍ପାଏୱେର ବାବଦରେ ଚାଞ୍ଚଲ୍ୟକର ରିପୋର୍ଟ ପ୍ରଘଟ କରିଛି ଆମେରିକାର ଖବରକାଗଜ 'ନ୍ୟୁୟର୍କ ଟାଇମ୍ସ'। ଭାରତର ୩୦୦ରୁ ଊର୍ଦ୍ଧ୍ୱ ଚର୍ଚ୍ଚିତ ବ୍ୟକ୍ତିଙ୍କ ଉପରେ ଗୁପ୍ତଚରଗିରି କରିଥିବା ପେଗାସସ୍ ସଫ୍ଟୱେରକୁ ମୋଦି ସରକାର ଇସ୍ରାଏଲଠାରୁ କିଣିଛନ୍ତି। ୨୦୧୭ରେ ଇସ୍ରାଏଲ ସରକାରଙ୍କ ସହ ଭାରତ କରିଥିବା ୨ ବିଲିୟନ ଡଲାର ବା ପ୍ରାୟ ୧୫ ହଜାର କୋଟି ଟଙ୍କାର ଅସ୍ତ୍ରଶସ୍ତ୍ର କ୍ରୟ ବାବଦ ଚୁକ୍ତିରେ ପେଗାସସ୍‌କୁ ସାମିଲ କରାଯାଇଥିଲା। ଏହି ଚୁକ୍ତି ଦ୍ୱାରା କେନ୍ଦ୍ରର ନରେନ୍ଦ୍ର ମୋଦି ସରକାର ମିଶାଇଲ ସିଷ୍ଟମ ଏବଂ ଆଉ କିଛି ଯୁଦ୍ଧାସ୍ତ୍ର ସହ ପେଗାସସ୍ ସଫ୍ଟୱେରକୁ କିଣିଥିଲେ ବୋଲି ରିପୋର୍ଟ ପ୍ରକାଶ ପାଇଛି। ଏହାକୁ ନେଇ କେନ୍ଦ୍ରର ଭାଜପା ସରକାରଙ୍କୁ ପୁଣି ଟାର୍ଗେଟ କରିଛନ୍ତି ବିରୋଧୀ।

ନ୍ୟୁୟର୍କ ଟାଇମ୍ସରେ ପ୍ରକାଶିତ ଏହି ରିପୋର୍ଟର ଶିରୋନାମା ହେଉଛି 'ଦ ବ୍ୟାଟେଲ ଫର୍ ଦ ୱାର୍ଲ୍ଡସ୍ ମୋଷ୍ଟ ପାୱାରଫୁଲ୍ ସାଇବର ୱିପନ୍'(ବିଶ୍ୱର ସବୁଠାରୁ ଶକ୍ତିଶାଳୀ ସାଇବର ଅସ୍ତ୍ର ପାଇଁ ଲଢ଼େଇ)। ଏଥିରେ କୁହାଯାଇଛି, ଏନ୍‌ଏସ୍‌ଓ ଗ୍ରୁପ୍ ପ୍ରାୟ ଏକ ଦଶନ୍ଧି ଧରି ଏହି ସର୍ଭିଲାନ୍ସ ସଫ୍ଟୱେରକୁ ସବ୍‌କ୍ରିପ୍‌ସନ ଆଧାରରେ ବିଶ୍ୱର ଆଇନ ପ୍ରଣେତା ଏବଂ ଗୋଇନ୍ଦା ସଂସ୍ଥାଗୁଡ଼ିକୁ ବିକ୍ରି କରିଆସୁଥିଲା। ☞ ପୃଷ୍ଠା–୪

ଦେଶଦ୍ରୋହୀ କାର୍ଯ୍ୟ: ରାହୁଲ

ନୂଆଦିଲ୍ଲୀ, ୨୯।୧

ଇସ୍ରାଏଲଠାରୁ ଭାଜପା ସରକାର ପେଗାସସ୍ ସ୍ପାଏୱେର କିଣି ଗୁପ୍ତଚରଗିରି କରାଇଥିବା ନେଇ ରିପୋର୍ଟ ପ୍ରକାଶ ପାଇବା ପରେ ବିରୋଧୀ କେନ୍ଦ୍ରକୁ ଟାର୍ଗେଟ କରିଛନ୍ତି। କଂଗ୍ରେସ ନେତା ରାହୁଲ ଗାନ୍ଧୀ କହିଛନ୍ତି, ଆମ ଗଣତାନ୍ତ୍ରିକ ସଂସ୍ଥା, ରାଜନେତା ତଥା ଜନସାଧାରଣଙ୍କ ଉପରେ ଗୁପ୍ତଚରଗିରି କରିବା ପାଇଁ ମୋଦି ସରକାର ପେଗାସସ୍ କିଣିଛନ୍ତି। ଫୋନ ଟ୍ୟାପ୍ କରି ଶାସକ ଦଳ, ବିରୋଧୀ ନେତା, ସେନା ଅଧିକାରୀ, ନ୍ୟାୟପାଳିକା ସମସ୍ତଙ୍କୁ ଟାର୍ଗେଟ କରାଯାଇଛି। ମୋଦି ସରକାର ଦେଶଦ୍ରୋହ କରିଛନ୍ତି। ରାଜ୍ୟ ସଭାରେ ବିରୋଧୀ ଦଳ ନେତା ମଲ୍ଲିକାର୍ଜୁନ ଖାର୍ଗେ କହିଛନ୍ତି, ମୋଦି ସରକାର କାହିଁକି ଭାରତର ଶତ୍ରୁ ଭଳି କାମ କଲେ ☞ ପୃଷ୍ଠା–୪

ମହାରାଷ୍ଟ୍ରର ନନ୍ଦୁରବର ରେଳ ଷ୍ଟେଶନ ନିକଟରେ ଶନିବାର ଗାନ୍ଧୀଧାମ-ପୁରୀ ଏକ୍ସପ୍ରେସର ପେଣ୍ଟ୍ରି କାର୍‌ରେ ଅଗ୍ନିକାଣ୍ଡ। (ରିପୋର୍ଟ: ପୃଷ୍ଠା ୨)

ଭୁବନେଶ୍ୱର, ବ୍ରହ୍ମପୁରରେ ମହିଳା, କଟକ ଅଣସଂରକ୍ଷିତ

ଭୁବନେଶ୍ୱର,୨୯।୧(ବ୍ୟୁରୋ)

ପଞ୍ଚାୟତ ନିର୍ବାଚନ ପରେ ପୌର ନିର୍ବାଚନ କରାଇବା ପାଇଁ ରାଜ୍ୟ ସରକାର ପ୍ରସ୍ତୁତି ଚଳାଇଛନ୍ତି। ଏହି କ୍ରମରେ ଭୁବନେଶ୍ୱର, କଟକ ଓ ବ୍ରହ୍ମପୁର ମେୟର ପଦବୀ ପାଇଁ ସଂରକ୍ଷଣ ତାଲିକା ଚୂଡ଼ାନ୍ତ ହୋଇଛି। ଏନେଇ ଗୃହ ଓ ନଗର ଉନ୍ନୟନ ବିଭାଗ ପକ୍ଷରୁ ବିଜ୍ଞପ୍ତି ପ୍ରକାଶ ପାଇଛି। ବିଜ୍ଞପ୍ତି ଅନୁଯାୟୀ, ଭୁବନେଶ୍ୱର ଓ ବ୍ରହ୍ମପୁର ମେୟର ପଦବୀ ମହିଳାଙ୍କ ପାଇଁ ସଂରକ୍ଷିତ ରହିଥିବାବେଳେ କଟକ ଅଣସଂରକ୍ଷିତ ରହିଛି। ତେବେ ଏଥର ପଛୁଆବର୍ଗଙ୍କ ପାଇଁ କୌଣସି ସଂରକ୍ଷଣ ବ୍ୟବସ୍ଥା ରହିନାହିଁ। ସେହିପରି ବ୍ରହ୍ମପୁର, କଟକ, ଭୁବନେଶ୍ୱର ପାଇଁ ୱାର୍ଡ ସୀମା ନିର୍ଦ୍ଧାରଣ ମଧ୍ୟ ଚୂଡ଼ାନ୍ତ ହୋଇଛି।

୩ ମହାନଗର ଚୂଡ଼ାନ୍ତ ସଂରକ୍ଷଣ ତାଲିକା ପ୍ରକାଶ

ସୀମା ନିର୍ଦ୍ଧାରଣ ସହ ଚୂଡ଼ାନ୍ତ ସଂରକ୍ଷଣ ତାଲିକା ପ୍ରକାଶ ପାଇଛି। ବ୍ରହ୍ମପୁରର ମୋଟ୍ ୪୨ଟି ୱାର୍ଡରୁ ୨୩ଟି ୱାର୍ଡ ସଂରକ୍ଷିତ ରହିଛି। କଟକରେ ମୋଟ୍ ୫୯ଟି ୱାର୍ଡରୁ ୩୩ଟି ୱାର୍ଡ ସଂରକ୍ଷିତ ରହିଛି। ଭୁବନେଶ୍ୱରର ୬୭ଟି ୱାର୍ଡରୁ ୩୮ଟି ସଂରକ୍ଷିତ ନେଇ ତାଲିକା ପ୍ରକାଶ ପାଇଛି। ବ୍ରହ୍ମପୁର ମହାନଗର ନିଗମର ୨୩ଟି ସଂରକ୍ଷିତ ଆସନରୁ ଅନୁସୂଚିତ ଜାତି ବର୍ଗର ମହିଳାଙ୍କ ପାଇଁ ୨ଟି, ଅନୁସୂଚିତ ଜନଜାତି ପାଇଁ ୨, ଅନୁସୂଚିତ ଜନଜାତି ମହିଳା ପାଇଁ ଗୋଟିଏ ଆସନ ସଂରକ୍ଷିତ ରହିଛି। ବଳକା ଆସନଗୁଡ଼ିକରେ କେବଳ ମହିଳା ପ୍ରାର୍ଥୀ ପ୍ରତିଦ୍ୱନ୍ଦ୍ୱିତା କରିପାରିବେ। ଭୁବନେଶ୍ୱର ମହାନଗର ନିଗମର ୬୭ ୱାର୍ଡ ମଧ୍ୟରୁ ୩୮ଟି ☞ ପୃଷ୍ଠା–୪

ଜିଲା ପରିଷଦ ପ୍ରାର୍ଥୀଙ୍କ ମୃତ୍ୟୁ

ଅନାଦି ଚରଣ ସିଂ

କେନ୍ଦୁଝର/ଢେଙ୍କିକୋଟ, ୨୯।୧ (ସ୍ୱ.ପ୍ର.)

କେନ୍ଦୁଝର ୮ ନଂ. ଜୋନ୍‌ରେ ବିଜେଡି ପକ୍ଷରୁ ଜିଲା ପରିଷଦ ସଭ୍ୟ ପ୍ରାର୍ଥୀ ହୋଇଥିବା ଅନାଦି ଚରଣ ସିଂଙ୍କ ଶନିବାର ଆକସ୍ମିକ ମୃତ୍ୟୁ ଘଟିଛି। ସେ ନିର୍ବାଚନ ପ୍ରଚାର କରୁଥିବା ବେଳେ ଶୁକ୍ରବାର ଅସୁସ୍ଥ ହୋଇପଡ଼ିଥିଲେ। ତାଙ୍କୁ ପ୍ରଥମେ ଘଟଗାଁ ଗୋଷ୍ଠୀ ସ୍ୱାସ୍ଥ୍ୟକେନ୍ଦ୍ର ଓ ☞ ପୃଷ୍ଠା–୪

କୋଟିପତି କଲା ତେଲିଆ ମାଛ

ଭୋଗରାଇ, ୨୯।୧(ଡି.ଏନ.ଏ.)

ଟ୍ରଲର ମାଲିକଙ୍କ ଭାଗ୍ୟ ବଦଳିଲା

ଏକାଥରେ କୋଟିପତି ହୋଇଛନ୍ତି ଟ୍ରଲର ମାଲିକ। ଓଡ଼ିଶା ସୀମାନ୍ତ ପଶ୍ଚିମବଙ୍ଗ ଦୀଘା ଉପକୂଳରୁ ଶନିବାର ଧରାଯାଇଥିବା ୧୨୧ ତେଲିଆ ଭୋଲା ମାଛ ଟ୍ରଲର ମାଲିକଙ୍କ ଭାଗ୍ୟ ବଦଳାଇ ଦେଇଛି। ଏହି ମାଛଗୁଡ଼ିକୁ ମତ୍ସ୍ୟଜୀବୀମାନେ ଦୀଘା ମୁହାଣ ମତ୍ସ୍ୟ ବିକ୍ରି କେନ୍ଦ୍ରକୁ ଆଣି ନିଲାମ କରିଥିଲେ। ପ୍ରତ୍ୟେକ ମାଛର ଓଜନ ୧୮କେଜିରୁ ଊର୍ଦ୍ଧ୍ୱ। କୋଲକାତାର ଏକ କମ୍ପାନୀ ୨କୋଟି ଟଙ୍କାରେ ଏ ସମସ୍ତ ମାଛକୁ କିଣି ନେଇଛି। ଏହି ମାଛର ବ୍ଲାଡର ଔଷଧ ତିଆରିରେ ବ୍ୟବହୃତ ହୋଇଥାଏ ବୋଲି କୁହାଯାଉଛି। ୨୦୨୧ ଜୁଲାଇରେ ୬୨ଟି ତେଲିଆ ମାଛକୁ ୧କୋଟି, ୨୦୨୧ ଅକ୍ଟୋବର ୨୭ରେ ୩୨ଟି ତେଲିଆ ମାଛକୁ ୬୦ଲକ୍ଷ ଟଙ୍କାରେ ନିଲାମ କରାଯାଇଥିଲା।

ଧରାଯାଇଥିବା ୧୨୧ ତେଲିଆ ଭୋଲା ମାଛ।

ଆଜିର ସମ୍ପାଦକୀୟ

ଅତୀତରୁ ଆକଳନ

ଗଠନ ହେବ ଫ୍ଲାଏ ଆଶ୍ ମିଶନ

- ପ୍ରଦୂଷଣ ବୃଦ୍ଧିକୁ ନେଇ ଏନ୍‌ଜିଟିଙ୍କ ଉଦ୍‌ବେଗ
- ରାଜ୍ୟରେ ବର୍ଷକୁ ବାହାରୁଛି ୩୩ ନିୟୁତ ଟନ୍ ପାଉଁଶ
- ତାପଜ କେନ୍ଦ୍ର ୧୦ ବର୍ଷରେ ୧୦୦% ବିନିଯୋଗ କରିବେ

ଭୁବନେଶ୍ୱର,୨୯।୧(ବ୍ୟୁରୋ)

ଓଡ଼ିଶାରେ କିଛିବର୍ଷ ହେଲା ଫ୍ଲାଏ ଆଶ୍ (ଉଡ଼ନ୍ତା ପାଉଁଶ) ଉତ୍ପାଦନ ବୃଦ୍ଧିପାଇଛି। ଶିଳ୍ପାଞ୍ଚଳରୁ ବାହାରୁଥିବା ଫ୍ଲାଏ ଆଶ୍ ପରିବେଶ ପାଇଁ ଭୟଙ୍କର ବିପଦ ସୃଷ୍ଟି କରୁଛି। ଶିଳ୍ପାୟନ ବଢୁଥିବାରୁ ଏହା ଭୂପୃଷ୍ଠ, ଜଳ ଓ ବାୟୁ ପ୍ରଦୂଷଣର କାରଣ ସାଜିଛି। ରାଜ୍ୟ ପ୍ରଦୂଷଣ ନିୟନ୍ତ୍ରଣ ବୋର୍ଡ ପକ୍ଷରୁ ମିଳିଥିବା ସୂଚନା ଅନୁଯାୟୀ ବିଭିନ୍ନ କଳକାରଖାନାରୁ ଗତ ୫ ବର୍ଷରେ ୮୦ ନିୟୁତ ଟନ୍ ପାଉଁଶ ବାହାରିଛି। ୧୦ ମେଗାୱାଟ୍‌ରୁ ୩ ହଜାର ମେଗାୱାଟ୍ କ୍ଷମତା ବିଶିଷ୍ଟ ୪୦ ତାପଜ ବିଦ୍ୟୁତ୍ କେନ୍ଦ୍ରରୁ ବାର୍ଷିକ ୩୨.୫୫ ନିୟୁତ ଟନ୍ ଫ୍ଲାଏ ଆଶ୍ ନିର୍ଗତ ହେଉଛି। ତେବେ ଏହାର ସୁବିନିଯୋଗ ହେଉ ନ ଥିବାରୁ ପରିବେଶ ଉପରେ ପ୍ରତିକୂଳ ପ୍ରଭାବ ପଡୁଛି। ଏହାକୁ ନେଇ ଜାତୀୟ ଗ୍ରୀନ୍ ଟ୍ରିବ୍ୟୁନାଲ (ଏନ୍‌ଜିଟି) ଅସନ୍ତୋଷ ପ୍ରକାଶ କରିଛନ୍ତି। ଏଥିସହ ଏହାର ଉପଯୁକ୍ତ ପରିଚାଳନା ଓ ବ୍ୟବହାର ପାଇଁ ତୁରନ୍ତ 'ଫ୍ଲାଏ ଆଶ୍ ପରିଚାଳନା ଓ ବ୍ୟବହାର ମିଶନ' ଗଠନ କରିବାକୁ ଟ୍ରିବ୍ୟୁନାଲ ନିର୍ଦ୍ଦେଶ ଦେଇଛନ୍ତି।

ଫ୍ଲାଏ ଆଶ୍‌କୁ ସୁରକ୍ଷିତ ଭାବେ ରଖିବା ସହ କିଭଳି ଅନ୍ୟ ଉପାୟରେ ବ୍ୟବହାର କରାଯାଇପାରିବ ସେ ନେଇ ଏହି ମିଶନ ତଦାରଖ କରିବ। କେନ୍ଦ୍ର ପରିବେଶ, ଜଙ୍ଗଲ ଓ ଜଳବାୟୁ ପରିବର୍ତ୍ତନ ମନ୍ତ୍ରଣାଳୟ ଏବଂ କୋଇଲା ମନ୍ତ୍ରଣାଳୟ (ଏମ୍‌ଓଇଏଫ୍ ଆଣ୍ଡ ସିସି)ର ସଚିବଙ୍କ ଯୁଗ୍ମ ଅଧ୍ୟକ୍ଷତାରେ ଗଠିତ ଏହି ମିଶନ କାର୍ଯ୍ୟ କରିବ। ପରିବେଶ ମନ୍ତ୍ରଣାଳୟ ଏହାର ନୋଡାଲ ଏଜେନ୍ସି ଭାବେ କାର୍ଯ୍ୟ କରିବ। ଏଥିସହିତ ଉଭୟ କେନ୍ଦ୍ର ପ୍ରଦୂଷଣ ନିୟନ୍ତ୍ରଣ ବୋର୍ଡ (ସିପିସିବି), ରାଜ୍ୟ ପ୍ରଦୂଷଣ ନିୟନ୍ତ୍ରଣ ବୋର୍ଡ (ଏସ୍‌ପିସିବି) ବାଧ୍ୟତାମୂଳକ ଭାବେ ଫ୍ଲାଏ ଆଶ୍ ତଦାରଖ କରିବାକୁ ଏଥିରେ ବ୍ୟବସ୍ଥା ହୋଇଛି। ଏଥିସହିତ ରାଜ୍ୟ ସରକାରଙ୍କ ମୁଖ୍ୟ ଶାସନ ସଚିବମାନେ ମଧ୍ୟ ଫ୍ଲାଏ ଆଶ୍ ପରିଚାଳନା ଦାୟିତ୍ୱ ନେବେ। ରାଜ୍ୟର ପ୍ରତ୍ୟେକ ତାପଜ ବିଦ୍ୟୁତ୍ କେନ୍ଦ୍ର ମାସିକ କେତେ ଫ୍ଲାଏ ଆଶ୍ ଉତ୍ପାଦନ ଓ ବ୍ୟବହାର କରୁଛନ୍ତି ସେ ସମ୍ପର୍କରେ ୱେବ୍‌ସାଇଟ ପୋର୍ଟାଲ ଜରିଆରେ ଦର୍ଶାଇବେ। ତାପଜ ବିଦ୍ୟୁତ୍ କେନ୍ଦ୍ରଗୁଡ଼ିକ ପାଇଁ ମିଶନ ଫ୍ଲାଏ ଆଶ୍ ବ୍ୟବହାର ସମ୍ପର୍କରେ ରୋଡ୍‌ମ୍ୟାପ ପ୍ରସ୍ତୁତ କରିବ। ଏହାକୁ ଏମ୍‌ଓଇଏଫ୍ ଆଣ୍ଡ ସିସି ୱେବ୍‌ସାଇଟରେ ପ୍ରତ୍ୟେକ ୩ ମାସରେ ଅପ୍‌ଲୋଡ୍ କରିବେ। ତାପଜ ବିଦ୍ୟୁତ୍ କେନ୍ଦ୍ରଗୁଡ଼ିକରେ ☞ ପୃଷ୍ଠା–୪

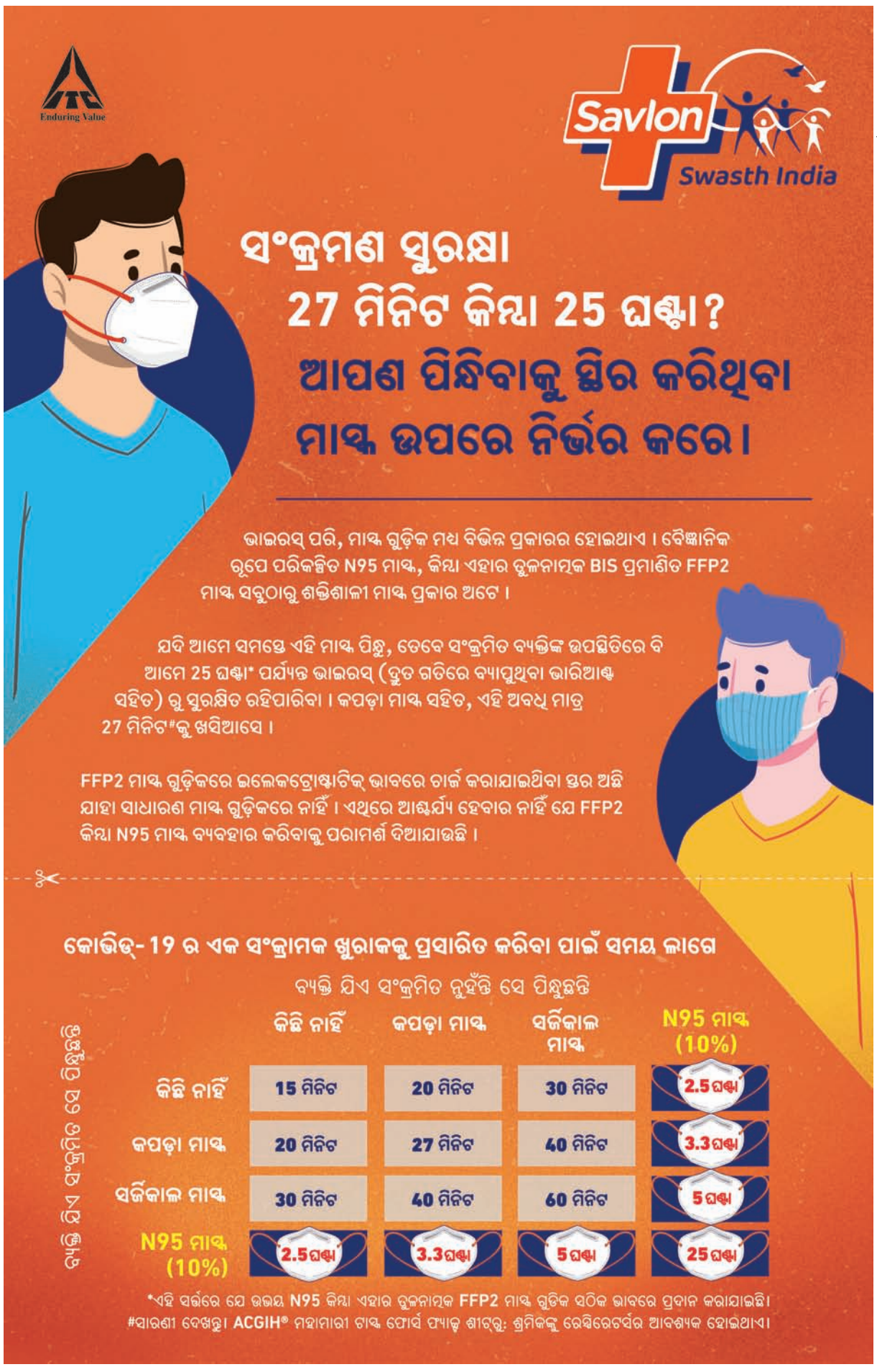

ସୁଶାନ୍ତ ସିଂଙ୍କ ପଡ଼ୋଶୀ ଗିରଫ

ଡ୍ରଗ୍ସ କାରବାର ସହ ଲିଙ୍କ୍ ଥିବା ଅଭିଯୋଗରେ ନାର୍କୋଟିକ୍ସ କଣ୍ଟ୍ରୋଲ ବ୍ୟୁରୋ ବଲିଉଡ୍ ଅଭିନେତା ସ୍ୱର୍ଗତ ସୁଶାନ୍ତ ସିଂ ରାଜପୁତଙ୍କ ପଡ଼ୋଶୀ ସାହିଲ ଶାହାଙ୍କୁ ଗିରଫ କରିଛି। ସୁଶାନ୍ତ ସିଂ ମୃତ୍ୟୁ ମାମଲାରେ ତାଙ୍କର ସମ୍ପୃକ୍ତି ଥିବା ଏନ୍‌ସିବି ପକ୍ଷରୁ କୁହାଯାଇଛି। ସେ ସୁଶାନ୍ତଙ୍କ ମୁମ୍ବାଇସ୍ଥିତ ବାସଭବନ ନିକଟରେ ରହୁଥିଲେ। ଦୁବାଇରୁ ଫେରିବା ପରେ ତାଙ୍କୁ ଗିରଫ କରାଯାଇଛି। ସୁଶାନ୍ତ ସିଂଙ୍କ ମୃତ୍ୟୁ ମାମଲା ତଦନ୍ତବେଳେ ୩୧ ବର୍ଷୀୟ ସାହିଲଙ୍କ ନାଁ ସାମ୍‌ନାକୁ ଆସିଥିଲା। ପରେ ସେ ଫେରାର ହୋଇଯାଇଥିଲେ।

ସଂକ୍ଷେପରେ

ଗାନ୍ଧୀଧାମ-ପୁରୀ ଏକ୍ସପ୍ରେସ୍‌ରେ ନିଆଁ

ଅହମଦାବାଦ,୨୯।୧: ମହାରାଷ୍ଟ୍ରର ନନ୍ଦୁରବର ରେଲଷ୍ଟେଶନ ନିକଟରେ ଶନିବାର ଗାନ୍ଧୀଧାମ-ପୁରୀ ଏକ୍ସପ୍ରେସ୍ ଟ୍ରେନ୍‌ରେ ନିଆଁ ଲାଗିଯାଇଥିଲା। ସକାଳ ପ୍ରାୟ ସାଢ଼େ ୧୦ଟା ବେଳେ ଏହି ଅଗ୍ନିକାଣ୍ଡ ଘଟିଥିଲା। ପୁରୀ ଆସୁଥିବା ଉକ୍ତ ଟ୍ରେନ୍‌ଟି ନନ୍ଦୁରବର ଷ୍ଟେଶନ ଛାଡ଼ିବାର କିଛି ସମୟ ପରେ ଏହାର ପ୍ୟାଣ୍ଟ୍ରି କାର୍‌ରେ ନିଆଁ ଲାଗିଯାଇଥିଲା। ଅଗ୍ନିଶମ ବାହିନୀକୁ ଡକାଯିବା ସହ ଷ୍ଟେଶନ ଓ ଟ୍ରେନ୍‌ରେ ଥିବା ଫାୟାର ଏକ୍ସଟିଙ୍ଗୁଇଶର ସହାୟତାରେ ନିଆଁକୁ ଲିଭାଯାଇଥିଲା। ପ୍ୟାଣ୍ଟ୍ରି କାର୍‌କୁ ଟ୍ରେନ୍‌ଠାରୁ ଅଲଗା କରିଦିଆଯାଇଛି। ସମସ୍ତ ଯାତ୍ରୀ ସୁରକ୍ଷିତ ଥିବା ରେଳ ମନ୍ତ୍ରଣାଳୟ ପକ୍ଷରୁ କୁହାଯାଇଛି। ମେଡିକାଲ ଟିମ୍ ଓ ଅନ୍ୟ ପାରାମେଡିକାଲ କର୍ମଚାରୀମାନେ ତୁରନ୍ତ ଘଟଣାସ୍ଥଳରେ ପହଞ୍ଚିଥିଲେ। ବରିଷ୍ଠ ରେଲୱେ ଅଧିକାରୀମାନେ ମଧ୍ୟ ପହଞ୍ଚି ସ୍ଥିତି ଅନୁଧ୍ୟାନ କରିଥିଲେ।

ଧର୍ମାନ୍ତରୀକରଣ ବିରୋଧରେ ଆଇନ ହେବା ଆବଶ୍ୟକ: କେଜ୍‌ରିୱାଲ

ଜଳନ୍ଧର,୨୯।୧: ଧର୍ମାନ୍ତରୀକରଣ ବିରୋଧରେ ଆଇନ ରହିବା ଆବଶ୍ୟକ, କିନ୍ତୁ କାହାକୁ ଭୁଲ୍‌ରେ ହଇରାଣ କରାଯିବା ଉଦ୍ଦେଶ୍ୟରେ ହେବା ଉଚିତ ନୁହେଁ ବୋଲି ଆମ୍ ଆଦ୍‌ମୀ ପାର୍ଟି ମୁଖ୍ୟ ଅରବିନ୍ଦ କେଜ୍‌ରିୱାଲ କହିଛନ୍ତି। ପଞ୍ଜାବର ଜଳନ୍ଧରଠାରେ ଏକ ଜନସଭାକୁ ଉଦ୍‌ବୋଧନ ଦେଇ ଦିଲ୍ଲୀ ମୁଖ୍ୟମନ୍ତ୍ରୀ କହିଥିଲେ, ଭୟ ଦେଖାଇ କାହାର ଧର୍ମ ପରିବର୍ତ୍ତନ କରିବା ଠିକ୍ ନୁହେଁ। ପ୍ରତ୍ୟେକଙ୍କର ନିଜ ପସନ୍ଦରେ ଉପାସନା କରିବାର ଅଧିକାର ରହିଛି। ବଳପୂର୍ବକ ଧର୍ମାନ୍ତରୀକରଣ ରୋକିବା ଲାଗି ଉତ୍ତରପ୍ରଦେଶ, ହିମାଚଳପ୍ରଦେଶ, ମଧ୍ୟପ୍ରଦେଶ ଆଦି ବିଭିନ୍ନ ରାଜ୍ୟ ଆଇନ ଆଣିଛନ୍ତି। ଆସାମ ଭଳି ଅନ୍ୟ କେତେକ ରାଜ୍ୟ ଏଭଳି ଆଇନ ଆଣିବା ଲାଗି ବିଚାର କରୁଛନ୍ତି। ପଞ୍ଜାବରେ ଆପ୍ ସରକାର ଗଢ଼ିଲେ ଲୋକମାନଙ୍କ ଘର ଦୁଆରେ ସେବା ପହଞ୍ଚାଯିବା ସହ ୧୬ ହଜାର କ୍ଲିନିକ୍ ଓ ଉନ୍ନତ ହସ୍ପିଟାଲ ସ୍ଥାପନ କରାଯିବ ବୋଲି କେଜ୍‌ରିୱାଲ ପ୍ରତିଶ୍ରୁତି ଦେଇଛନ୍ତି। ସୂଚନାଯୋଗ୍ୟ, ଫେବୃୟାରୀ ୨୦ରେ ପଞ୍ଜାବ ବିଧାନସଭା ନିର୍ବାଚନ ଅନୁଷ୍ଠିତ ହେବାକୁ ଯାଉଛି।

କର୍ନାଟକରୁ ହଟିବ ରାତି କର୍ଫ୍ୟୁ

ବେଙ୍ଗାଲୁରୁ,୨୯।୧: କର୍ନାଟକରେ କୋଭିଡ୍ ସଂକ୍ରମଣ ହ୍ରାସ ପାଇବା ପରେ ସୋମବାରଠାରୁ ସେଠାରୁ ରାତ୍ରି କର୍ଫ୍ୟୁ ହଟାଇବା ସହ ବେଙ୍ଗାଲୁରୁରେ ସ୍କୁଲ୍ କଲେଜ ଖୋଲିବା ପାଇଁ ସରକାର ନିଷ୍ପତ୍ତି ନେଇଛନ୍ତି। କୋଭିଡ୍ କଟକଣା ସହିତ ବେଙ୍ଗାଲୁରୁରେ ପ୍ରଥମରୁ ନବମ ଶ୍ରେଣୀ ପର୍ଯ୍ୟନ୍ତ ଖୋଲିବାକୁ ଯାଉଛି। ଏଥିସହିତ ଡିଗ୍ରୀ କଲେଜଗୁଡ଼ିକୁ ଖୋଲିବା ପାଇଁ ନିଷ୍ପତ୍ତି ହୋଇଥିବା ଶିକ୍ଷାମନ୍ତ୍ରୀ ବି.ସି. ନାଗେଶ କହିଛନ୍ତି। ୫୦ ପ୍ରତିଶତ ଗ୍ରାହକରେ ହୋଟେଲ, ପବ୍ ଏବଂ ବାର୍ ଖୋଲାଯିବାକୁ ଥିବାବେଳେ ସିନେମା ହଲ୍ ବନ୍ଦ ରହିବ। ଖୋଲା ସ୍ଥାନରେ ବିବାହ ଉତ୍ସବରେ ୩୦୦ ଏବଂ ଇନ୍‌ଡୋର ବିବାହରେ ୨୦୦ ଲୋକ ଯୋଗଦେବାକୁ ଅନୁମତି ମିଳିଛି। କର୍ନାଟକକୁ ମହାରାଷ୍ଟ୍ର, ଗୋଆ ଏବଂ କେରଳରୁ ଆସୁଥିବା ଲୋକମାନଙ୍କୁ କୋଭିଡ୍ ନେଗେଟିଭ୍ ସାର୍ଟିଫିକେଟ ଦେଖାଇବାକୁ ହେବ।

ପାକ୍ ଯିବା ପାଇଁ ଅଭିନେତା ଗିପି ଗ୍ରେୱାଲଙ୍କ ଉପରେ କଟକଣା

ନୂଆଦିଲ୍ଲୀ, ୨୯।୧: ପଞ୍ଜାବୀ ଅଭିନେତା ତଥା ଗାୟକ ଗିପି ଗ୍ରେୱାଲଙ୍କୁ ୱାଘା ସୀମା ଦେଇ ପାକିସ୍ତାନ ଯିବା ଉପରେ ରୋକ ଲଗାଯାଇଛି। ଭାରତୀୟ ଇମିଗ୍ରେସନ ଅଧିକାରୀମାନେ ତାଙ୍କୁ ଶୁକ୍ରବାର ଅଟାରୀ ଚେକ୍‌ପୋଷ୍ଟ ନିକଟରେ ଅଟକାଇଥିବା ଜଣାପଡ଼ିଛି।

ସେ କର୍ତାରପୁର ଅଭିମୁଖେ ଯାଉଥିବାବେଳେ ସୀମା ନିକଟରେ ତାଙ୍କୁ ସ୍ୱାଗତ ନିମନ୍ତେ ବ୍ୟବସ୍ଥା କରାଯାଇଥିଲା। ଶନିବାର ସେ ଭାରତ ଫେରିବା ପୂର୍ବରୁ ନନ୍‌କାନା ସାହିବ୍‌କୁ ଯିବାର ଥିଲା। ପାକିସ୍ତାନରେ ତାଙ୍କର ଦୀର୍ଘ ସମୟର କାର୍ଯ୍ୟକ୍ରମ ଥିବାବେଳେ ଭାରତ ପକ୍ଷରୁ ଗ୍ରେୱାଲଙ୍କ ଗସ୍ତ ଉପରେ କଟକଣା ଲଗାଯାଇଛି। ପାକ୍ କଳାଜଗତ ପକ୍ଷରୁ ଏହାକୁ ସମାଲୋଚନା କରାଯାଇଛି। କଳାକାରମାନେ ଦେଶ ଦେଶ ମଧ୍ୟରେ ସମ୍ପର୍କର ସେତୁ ସ୍ଥାପନ କରିଥାନ୍ତି। ଗ୍ରେୱାଲଙ୍କୁ ଏପରି ଭାବେ ଅଟକାଯିବା ଦୁଃଖଦାୟକ ବୋଲି କମେଡିଆନ ଇଫ୍‌ଖର ଠାକୁର କହିଛନ୍ତି।

ଆଫଗାନିସ୍ତାନରେ ଖାଦ୍ୟ ସଙ୍କଟ

କିଡ୍‌ନୀ ବିକୁଛନ୍ତି ଲୋକେ

ବର୍ଲିନ,୨୯।୧

ଆଫଗାନିସ୍ତାନ ତାଲିବାନ୍ ଅଧୀନକୁ ଯିବା ପରେ ସେଠାରେ ଉତ୍କଟ ଖାଦ୍ୟ ସଙ୍କଟ ସୃଷ୍ଟି ହୋଇଛି। ସେଠାର ଲୋକେ ବଞ୍ଚିବା ପାଇଁ ନିଜର ପିଲା ଏବଂ ଶରୀରର ଅଙ୍ଗ ବିକ୍ରି କରିବାକୁ ବାଧ୍ୟ ହେଉଛନ୍ତି। ବିଶ୍ୱ ଖାଦ୍ୟ କାର୍ଯ୍ୟକ୍ରମ (ଡବ୍ଲ୍ୟୁଏଫ୍‌ପି)ର ଜାତିସଂଘ ମୁଖ୍ୟ ଡାଭିଡ୍ ବେସ୍‌ଲି ଆଫଗାନିସ୍ତାନରେ ମାନବୀୟ ସଙ୍କଟକୁ ନେଇ ଉଦ୍‌ବେଗ ପ୍ରକାଶ କରିଛନ୍ତି। ଆଫଗାନିସ୍ତାନରେ ଏବେ ଅର୍ଦ୍ଧାଧିକ ଲୋକ କ୍ଷୁଧାରେ ରହିଛନ୍ତି। ତେଣୁ ତୁରନ୍ତ ସେଠାକୁ ସହାୟତା ପଠାଇବା ପାଇଁ ସେ ଅନ୍ତର୍ଜାତୀୟ ସମୁଦାୟକୁ ପୁନର୍ବାର ଅନୁରୋଧ କରିଛନ୍ତି।

ଦୀର୍ଘବର୍ଷ ଧରି ଆଫଗାନିସ୍ତାନରେ ତାଲିବାନ ସହ ଆମେରିକା ନେତୃତ୍ୱାଧୀନ ସେନାର ସଂଘର୍ଷ ଲାଗିରହିଥିଲା। ଗତବର୍ଷ ଅଗଷ୍ଟ ୧୫ରେ ତାଲିବାନ ଏହି ଦେଶର ଶାସନ କ୍ଷମତା ହାତକୁ ନେବା ପରେ ଆର୍ଥିକ ସ୍ଥିତି ବିପର୍ଯ୍ୟସ୍ତ ହୋଇପଡ଼ିଛି। ମରୁଡ଼ି, ମହାମାରୀ ଯୋଗୁ ଦେଶର ଅର୍ଥନୀତି ସମ୍ପୂର୍ଣ୍ଣ ଭୁଶୁଡ଼ି ଯାଇଛି। ୨୪ ନିୟୁତ ଲୋକ ଗୁରୁତର ଖାଦ୍ୟ ସଙ୍କଟର ସମ୍ମୁଖୀନ ହୋଇଛନ୍ତି। ଚଳିତ ଶୀତଋତୁରେ ଦେଶ ଜନସଂଖ୍ୟାର ଅର୍ଦ୍ଧାଧିକ ଦୁର୍ଭିକ୍ଷର ସମ୍ମୁଖୀନ ହେବାକୁ ଯାଉଛନ୍ତି। ଚଳିତ ବର୍ଷ ୯୭ ପ୍ରତିଶତ ଲୋକ ଦାରିଦ୍ର୍ୟ ସୀମାରେଖା ତଳକୁ ଚାଲିଯାଇପାରନ୍ତି ବୋଲି ଡାଭିଡ୍ କହିଛନ୍ତି। ଦେଶର ୪ କୋଟି ଲୋକଙ୍କ ମଧ୍ୟରୁ ୨.୩ କୋଟି କ୍ଷୁଧାରେ ରହୁଛନ୍ତି। ବେସ୍‌ଲି ସେଠାରେ ଜଣେ ମହିଳାଙ୍କୁ ଭେଟିଥିଲେ। ଝିଅକୁ ଖାଇବାକୁ ଦେଇ ନ ପାରିବାରୁ ସେ ତାଙ୍କୁ ଅନ୍ୟତ୍ର ବିକ୍ରି କରିଦେଇଥିବା କହିଥିଲେ। ସେହିପରି ହେରାତ୍‌ରେ ଗୋଟିଏ ପରିବାରର ସମସ୍ତ ସଦସ୍ୟ ଖାଦ୍ୟ ପାଇଁ ସେମାନଙ୍କ କିଡ୍‌ନୀ ବିକ୍ରି କରିଦେଇଥିବା ଦେଖାଇଥିଲେ। ୩ ଭାଇ ଓ ଦୁଇ ଭଉଣୀ ସେମାନଙ୍କ କିଡ୍‌ନୀ ୧,୧୫୦ ପାଉଣ୍ଡ ଦରରେ ବିକ୍ରି କରିଥିବା କହିଛନ୍ତି। ଉକ୍ତ ଅର୍ଥରେ ସେମାନେ ପରିବାର ସଦସ୍ୟମାନଙ୍କ ପାଇଁ ଖାଦ୍ୟ କିଣିଥିଲେ। ସେହିପରି ଅନେକ ମାଆବାପା ସେମାନଙ୍କ ପିଲାଙ୍କୁ ବିକ୍ରି କରିବା ପାଇଁ ଉଦ୍ୟମ ଚଳାଇଛନ୍ତି। ଏହା ବ୍ୟତୀତ ସେମାନଙ୍କ ପାଖରେ ଅନ୍ୟ ଉପାୟ ନାହିଁ ବୋଲି ସେମାନେ କହିଛନ୍ତି।

ଗତବର୍ଷ ଅଗଷ୍ଟରେ ଆମେରିକା ଓ ଏହାର ସହଯୋଗୀମାନେ ଆଫଗାନିସ୍ତାନ ଛାଡ଼ିବା ପରେ ସେଠାରେ ଭୟଙ୍କର ସଙ୍କଟ ସୃଷ୍ଟି ହୋଇଛି। ଯଦିଓ ଅନେକ ଅନ୍ତର୍ଜାତୀୟ ଦାତବ୍ୟ ସଂଗଠନ ଏବଂ ସହାୟତା ପ୍ରଦାନକାରୀ ଗ୍ରୁପ୍ ସ୍ଥାନୀୟ ଲୋକଙ୍କୁ ସାହାଯ୍ୟ କରିଆସୁଛନ୍ତି, ତେବେ ତାହା ପର୍ଯ୍ୟାପ୍ତ ନୁହେଁ। ସାମ୍ପ୍ରତିକ କ୍ଷୁଧା ସଙ୍କଟ ଦୂର କରିବା ଲାଗି ବିଶ୍ୱର ବିତ୍ତଶାଳୀ ବ୍ୟକ୍ତିମାନେ ସହାୟତାର ହାତ ବଢ଼ାଇବାକୁ ବେସ୍‌ଲି ନିବେଦନ କରିଛନ୍ତି। କୋଭିଡ୍ ମହାମାରୀ ସମୟରେ ବିଶ୍ୱର ଅରବପତିମାନଙ୍କ ସମ୍ପତ୍ତି ଯଥେଷ୍ଟ ବଢ଼ିଛି। ଦୈନିକ ସେମାନଙ୍କ ସମ୍ପତ୍ତି ୫.୨ ବିଲିୟନ ଡଲାରରୁ ଅଧିକ ବୃଦ୍ଧି ହେଉଛି। ତେଣୁ ସେମାନଙ୍କ ଗୋଟିଏ ଦିନର ବର୍ଦ୍ଧିତ ସମ୍ପତ୍ତି ସାମୟିକ ଭାବେ କ୍ଷୁଧା ସଙ୍କଟ ଦୂର କରିପାରିବ ବୋଲି ବେସ୍‌ଲି କହିଛନ୍ତି।

ଆଫଗାନିସ୍ତାନ ସ୍ଥିତି ସମ୍ପର୍କରେ ଆଲୋଚନା ଲାଗି ଗତ ୨୪ ତାରିଖରେ ୟୁରୋପୀୟ ସଂଘ, ଫ୍ରାନ୍ସ, ଜର୍ମାନୀ, ଇଟାଲୀ, ନରୱେ, ବ୍ରିଟେନ ଏବଂ ଆମେରିକାର ସ୍ୱତନ୍ତ୍ର ପ୍ରତିନିଧିମାନେ ଓସ୍‌ଲୋଠାରେ ଏକାଠି ହୋଇଥିଲେ। ଏଥିରେ ତାଲିବାନ ପ୍ରତିନିଧି ଓ ସିଭିଲ୍ ସୋସାଇଟି କର୍ମୀମାନେ ମଧ୍ୟ ଯୋଗଦେଇଥିଲେ। ଆଫଗାନିସ୍ତାନର ମାନବୀୟ ସଙ୍କଟକୁ ତୁରନ୍ତ ଦୂର କରାଯିବା ଉପରେ ସେମାନେ ଗୁରୁତ୍ୱାରୋପ କରିଥିଲେ।

ହେରାତରେ ଜଣେ ବ୍ୟକ୍ତି ଖାଦ୍ୟ ପାଇଁ କିଡ୍‌ନୀ ବିକ୍ରି କରିଥିବା ଦେଖାଉଛନ୍ତି।

ଜବତ ଆଫଗାନ ସମ୍ପତ୍ତି ଉପରେ ଦାବି ଜଣାଇଲେ ୯/୧୧ ମୃତକଙ୍କ ପରିବାର

ନ୍ୟୁୟର୍କ,୨୯।୧

ତାଲିବାନ ଆଫଗାନିସ୍ତାନର ଶାସନ କ୍ଷମତା ହାତକୁ ନେବା ପରେ ଏହାର ବିଦେଶରେ ଥିବା ସମ୍ପତ୍ତିକୁ ଆମେରିକା ଜବତ କରିଛି। ତାଲିବାନ ନେତୃତ୍ୱାଧୀନ ସରକାର ଉକ୍ତ ସମ୍ପତ୍ତି ଉପରେ ସେମାନଙ୍କ ଅଧିକାର ଦାବି କରିଆସୁଛନ୍ତି। ୯/୧୧ ବିଶ୍ୱ ବାଣିଜ୍ୟ କେନ୍ଦ୍ର ଆକ୍ରମଣରେ ପ୍ରାଣ ହରାଇଥିବା ଲୋକଙ୍କ ପରିବାର ଏବେ ଉକ୍ତ ସମ୍ପତ୍ତିରୁ କ୍ଷତିପୂରଣ ପାଇବା ଲାଗି ଦାବି ଉଠାଇଛନ୍ତି। ରିପୋର୍ଟ ଅନୁଯାୟୀ ନ୍ୟୁୟର୍କର ଫେଡେରାଲ ରିଜର୍ଭ ଜବତ କରିଥିବା ଆଫଗାନ ସମ୍ପତ୍ତିରୁ ଟ୍ରେଡ୍ ଟାୱାର ଆକ୍ରମଣରେ ନିହତ ୧୫୦ ଜଣଙ୍କ ପରିବାର ଅନ୍ୟୂନ ୭ ବିଲିୟନ ଡଲାର ପାଇବା ପାଇଁ ଦାବି କରୁଛନ୍ତି। ୨୦୧୨ରେ ସଂଘୀୟ ବିଚାରପତି ଉକ୍ତ ପରିବାରଗୁଡ଼ିକୁ କ୍ଷତିପୂରଣ ପ୍ରଦାନ ଲାଗି ନିର୍ଦ୍ଦେଶ ଦେଇଥିଲେ। ତାଲିବାନ, ଅଲ୍‌କାଏଦା, ଓସାମା ବିନ୍ ଲାଡେନ ଏବଂ ଇରାନ ବିରୋଧରେ ଏହି ରାୟ ଦିଆଯାଇଥିଲା। କିନ୍ତୁ କୌଣସି ପ୍ରତିପକ୍ଷଙ୍କୁ କୋର୍ଟରେ ହାଜର କରାଯାଇପାରି ନ ଥିଲା। ଶେଷରେ କୋର୍ଟ ରାୟ କାର୍ଯ୍ୟକାରୀ କରାଯିବାର ସମୟ ଆସିଛି ବୋଲି ୯/୧୧ ଆକ୍ରମଣରେ ଜଣେ ମୃତକଙ୍କ ସ୍ତ୍ରୀ ଫିଓନା ହାଭଲିସ୍ କହିଛନ୍ତି। ଆଫଗାନ ସରକାରଙ୍କ ଉକ୍ତ ବାଜ୍ୟାପ୍ତ ଅର୍ଥକୁ ଜବତ କରିବା ପ୍ରକ୍ରିୟା ଆରମ୍ଭ ଲାଗି ମୃତକଙ୍କ ପରିବାର ସଦସ୍ୟମାନେ ଫେଡେରାଲ ଜଜ୍‌ଙ୍କୁ ଅନୁରୋଧ କରିଛନ୍ତି।

ଆୟୁଷ୍ମାନ ଭାରତ ଡିଜିଟାଲ ମିଶନରେ ସାମିଲ ହେଲା ରେଲୱେ ହସ୍ପିଟାଲ

ନୂଆଦିଲ୍ଲୀ,୨୯।୧(ପି.ଟି.)

ଆୟୁଷ୍ମାନ ଭାରତ ଡିଜିଟାଲ ମିଶନ (ଏବିଡିଏମ୍)ରେ ରେଲୱେର ୬୯୫ ହସ୍ପିଟାଲ ଓ ସ୍ୱାସ୍ଥ୍ୟକେନ୍ଦ୍ର ସାମିଲ ହୋଇଥିବା ଶନିବାର ରେଲ୍‌ଟେଲ୍ ପକ୍ଷରୁ ଏକ ବିବୃତିରେ କୁହାଯାଇଛି। ରେଲ୍‌ଟେଲ୍ ଦ୍ୱାରା ପୂର୍ବରୁ ରେଲୱେ ହସ୍ପିଟାଲରେ କାର୍ଯ୍ୟକାରୀ ହୋଇଥିବା ହସ୍ପିଟାଲ ମ୍ୟାନେଜମେଣ୍ଟ ଇନ୍‌ଫର୍ମେଶନ ସିଷ୍ଟମ (ଏଚ୍‌ଏମ୍‌ଆଇଏସ୍)କୁ ଏବିଡିଏମ୍ ସହ ମିଶାଇ ଦିଆଯାଇଛି। ଏହା ଦ୍ୱାରା ପ୍ରାୟ ୮୦ ଲକ୍ଷ ରେଳ କର୍ମଚାରୀ ଓ ପେନ୍‌ସନଭୋଗୀ ଏବଂ ସେମାନଙ୍କ ପରିବାର କେବଳ ଉପକୃତ ହେବେ ନାହିଁ, ବରଂ ସାଧାରଣ ଜନତା ମଧ୍ୟ ଦେଶର ବିଭିନ୍ନ ରେଲୱେ ହସ୍ପିଟାଲରୁ ଚିକିତ୍ସା ସୁବିଧା ପାଇପାରିବେ। ରେଲୱେର କୌଣସି ରୋଗୀ ଉନ୍ନତ ଚିକିତ୍ସା ସେବା ପାଇଁ ଏବିଡିଏମ୍ ସହ ସଂଯୁକ୍ତ ଅନ୍ୟ କୌଣସି ହସ୍ପିଟାଲରେ ଭର୍ତ୍ତି ହେଲେ ଇଣ୍ଟିଗ୍ରେଟେଡ୍ ସିଷ୍ଟମ ସହାୟତାରେ ଡିଜିଟାଲ ମୋଡ୍‌ରେ ମେଡିକାଲ ରେକର୍ଡ ବିନିମୟ କରାଯାଇପାରିବ। ଏହା ଦ୍ୱାରା ଚିକିତ୍ସା ତ୍ୱରିତ୍, ସହଜ ଓ ଅବାଧ ହୋଇପାରିବ ବୋଲି ଏକ ବିବୃତିରେ କୁହାଯାଇଛି।

ମଣିପୁରରେ ପହଞ୍ଚିଲା ପ୍ରଥମ ମାଲବାହୀ ଟ୍ରେନ୍

ନୂଆଦିଲ୍ଲୀ,୨୯।୧

ବିଧାନସଭା ନିର୍ବାଚନ ଅନୁଷ୍ଠିତ ହେବାକୁ ଯାଉଥିବା ମଣିପୁରରେ ପ୍ରଥମ ମାଲବାହୀ ଟ୍ରେନ୍ ପହଞ୍ଚିଛି। ଏହା ରାଜ୍ୟର ବାଣିଜ୍ୟ ବୃଦ୍ଧି କରିବା ସହ ସେଠାର ବିଭିନ୍ନ ସାମଗ୍ରୀ ଦେଶର ବିଭିନ୍ନ ଭାଗରେ ପହଞ୍ଚିପାରିବ ବୋଲି ପ୍ରଧାନମନ୍ତ୍ରୀ ନରେନ୍ଦ୍ର ମୋଦି ଏହି ଅବସରରେ କହିଛନ୍ତି। ଗତ ୨୭ ତାରିଖରେ ମାଲବାହୀ ଟ୍ରେନ୍ ପ୍ରଥମ ଧର ଲାଗି ଏହି ଉତ୍ତରପୂର୍ବାଞ୍ଚଳ ରାଜ୍ୟର ରାନି ଗୈଡିନଲିଉ ଷ୍ଟେଶନରେ ପହଞ୍ଚିଥିଲା। ଏହାର ଦିନକ ପୂର୍ବରୁ ଆସାମର ସିଲଚରରୁ ଏକ ଯାତ୍ରୀବାହୀ ଟ୍ରେନ୍ ମଣିପୁରର ବୋଙ୍ଗାଇଚୁଙ୍ଗପାଓ ଷ୍ଟେଶନରେ ପହଞ୍ଚିଥିଲା। ସ୍ୱାଧୀନତାର ୭୫ ବର୍ଷ ପରେ ମାଲବାହୀ ଟ୍ରେନ୍ ମଣିପୁର ତଥା ସମଗ୍ର ଉତ୍ତରପୂର୍ବାଞ୍ଚଳରେ ପ୍ରଥମ ଥର ପହଞ୍ଚିଥିବାରୁ ଏହା ଏକ ଐତିହାସିକ ଦିନ ବୋଲି କେନ୍ଦ୍ରମନ୍ତ୍ରୀ ଜି. କିଷନ ରେଡ୍ଡୀ ଟୁଇଟ୍ କରିଛନ୍ତି।

ଦିଲ୍ଲୀର ବିଜୟଚୌକରେ ବିଟିଂ ଦ ରିଟ୍ରିଟ୍ ଉତ୍ସବରେ ଲେଜର ଶୋ' ପ୍ରଦର୍ଶନ କରାଯାଉଛି।

ଲେଜର ଶୋ'ରେ ଭାରତ ଗାଥା

ବିଟିଂ ଦ ରିଟ୍ରିଟ୍

ନୂଆଦିଲ୍ଲୀ,୨୯।୧

ସାଧାରଣତନ୍ତ୍ର ଦିବସ ସମାରୋହର ସମାପନ ଉତ୍ସବ ଭାବେ ଶନିବାର ବିଟିଂ ଦ ରିଟ୍ରିଟ୍ ଦିଲ୍ଲୀର ଐତିହାସିକ ବିଜୟ ଚୌକରେ ଅନୁଷ୍ଠିତ ହୋଇଯାଇଛି। ଲେଜର ଶୋ'ରେ ଭାରତ ସ୍ୱାଧୀନତାର ୭୫ ବର୍ଷର ଗୌରବ ଗାଥାକୁ ପ୍ରଦର୍ଶନ କରାଯାଇଥିଲା। ପ୍ରାୟ ୧୦୦୦ ଡ୍ରୋନ୍‌ର ଆଲୋକରେ ଦିଲ୍ଲୀର ଆକାଶ ରଙ୍ଗିନ ହୋଇଯାଇଥିଲା। ପ୍ରଥମ ଥର ପାଇଁ ବିଟିଂ ଦ ରିଟ୍ରିଟ୍ ଉତ୍ସବରେ ଲେଜର ଶୋ' ସାମିଲ ହୋଇଥିବାବେଳେ ମହାତ୍ମା ଗାନ୍ଧୀଙ୍କ 'ଆବାଇଡ୍ ୱିଥ୍ ମି' ଗୀତକୁ ପ୍ରତ୍ୟାହାର କରାଯାଇ ତାହା ପରିବର୍ତ୍ତେ ଲୋକପ୍ରିୟ ଦେଶାତ୍ମବୋଧକ ସଙ୍ଗୀତ 'ୟେ ମେରେ ୱତନ କେ ଲୋଗୋଁ'ର ଧୂନ୍ ପରିବେଶଣ କରାଯାଇଥିଲା। ସ୍ଥଳସେନା, ବାୟୁସେନା, ନୌସେନା ଏବଂ କେନ୍ଦ୍ରୀୟ ସଶସ୍ତ୍ର ପୋଲିସ ବଳ ଏହି ଉତ୍ସବରେ ସାମିଲ ହୋଇଥିଲେ। ରାଷ୍ଟ୍ରପତି ରାମନାଥ କୋବିନ୍ଦ, ପ୍ରଧାନମନ୍ତ୍ରୀ ନରେନ୍ଦ୍ର ମୋଦି ଏବଂ ପ୍ରତିରକ୍ଷା ମନ୍ତ୍ରୀ ରାଜନାଥ ସିଂ କାର୍ଯ୍ୟକ୍ରମରେ ଉପସ୍ଥିତ ରହିଥିଲେ।

ତଦନ୍ତ କରିବ ସିବିଆଇର ନୂଆ ଟିମ୍

ଝାଡ଼ଖଣ୍ଡ ବିଚାରପତି ହତ୍ୟା ମାମଲା

ନୂଆଦିଲ୍ଲୀ,୨୯।୧

ଝାଡ଼ଖଣ୍ଡର ଧାନବାଦ ଅତିରିକ୍ତ ଜିଲା ଜଜ୍ ଉତ୍ତମ ଆନନ୍ଦଙ୍କୁ ଅଟୋରିକ୍ସା ମଡ଼ାଇ ହତ୍ୟା ଘଟଣାର ତଦନ୍ତ ପାଇଁ ସିବିଆଇ ଏକ ନୂଆ ଟିମ୍ ନିୟୋଜିତ କରିଛି। ତଦନ୍ତକୁ ନେଇ ଝାଡ଼ଖଣ୍ଡ ହାଇକୋର୍ଟ ଅସନ୍ତୋଷ ବ୍ୟକ୍ତ କରିବା ପରେ ସିବିଆଇ ତଦନ୍ତକାରୀ ଅଧିକାରୀଙ୍କୁ ବଦଳାଇଛି। ୪ ମାସ ବ୍ୟବଧାନରେ ସନ୍ଦିଗ୍ଧମାନଙ୍କର ଦୁଇଥର ବ୍ରେନ୍ ମ୍ୟାପିଂ କ'ଣ ପାଇଁ କରାଗଲା ବୋଲି ହାଇକୋର୍ଟ ଗତ ଶୁଣାଣି ବେଳେ ସିବିଆଇ ଅଧିକାରୀମାନଙ୍କୁ ପ୍ରଶ୍ନ କରିଥିଲେ। ସିବିଆଇର ନୂଆ ତଦନ୍ତକାରୀ ଟିମ୍ ଏସ୍‌ପି ପାହ୍ୟାର ଅଧିକାରୀ ବିକାଶ କୁମାରଙ୍କ ନେତୃତ୍ୱରେ ଗଠନ କରାଯାଇଛି। ଜେଲ୍‌ରେ ଥିବା ଅଭିଯୁକ୍ତ ରାହୁଲ ବର୍ମା ଏବଂ ଲଖନ ବର୍ମାଙ୍କୁ ଜାନୁୟାରୀ ୨୯ରୁ ୩୧ ମଧ୍ୟରେ ଜେରା କରିବା ଲାଗି କୋର୍ଟ ନୂଆ ତଦନ୍ତକାରୀ ଟିମ୍‌କୁ ଅନୁମତି ଦେଇଛନ୍ତି। ଅଭିଯୁକ୍ତ ଅଟୋରିକ୍ସା ଡ୍ରାଇଭର ଲଖନ ବର୍ମା ଓ ରାହୁଲଙ୍କ ବିରୋଧରେ ଆଇପିସିର ଧାରା ୩୦୨, ୨୦୧ ଏବଂ ୩୪ରେ ଚାର୍ଜଶିଟ୍ ଦାଖଲ ହୋଇଛି। ସେମାନେ ଗତବର୍ଷ ଜୁଲାଇରେ ବିଚାରପତି ଉତ୍ତମ ଆନନ୍ଦଙ୍କୁ ଅଟୋ ମଡ଼ାଇ ହତ୍ୟା କରିଥିଲେ।

ଉତ୍ତମ ଆନନ୍ଦ

ୟୁକ୍ରେନ-ରୁଷିଆ ବିବାଦରେ ଫସିଛନ୍ତି ଭାରତୀୟ ଛାତ୍ରୀଛାତ୍ର

ହାଇଦ୍ରାବାଦ, ୨୯।୧

ୟୁକ୍ରେନ ଓ ରୁଷିଆ ମଧ୍ୟରେ ଯୁଦ୍ଧ ସ୍ଥିତି ଉପୁଜିଥିବାବେଳେ ଏହି ବିବାଦରେ ଫସିଛନ୍ତି ଭାରତୀୟ ଛାତ୍ର। ୟୁକ୍ରେନ୍‌ରେ ଡାକ୍ତରୀ ଏବଂ ଇଞ

କରୋନା ସଂକ୍ରମଣ ସ୍ଥିତି

	ଆକ୍ରାନ୍ତ	ମୃତ୍ୟୁ	ଆରୋଗ୍ୟ
ବିଶ୍ୱ	୩୭,୧୩,୫୪,୭୫୮	୫୬,୭୦,୫୩୬	୨୯,୩୧,୭୭,୬୯୮
ଭାରତ	୪,୦୮,୫୮,୨୪୧	୪,୯୩,୨୧୮	୩,୮୩,୬୦,୫୧୦
ଓଡ଼ିଶା	୧୨,୪୧,୦୬୮	୮୫୭୫(+୫୩)	୧୧,୮୪,୧୭୪

ଶନିବାର ରାତି ୧୦ଟା ସୁଦ୍ଧା
(+ ଅନ୍ୟ ରୋଗରେ କରୋନା ଆକ୍ରାନ୍ତଙ୍କ ମୃତ୍ୟୁ)
ତଥ୍ୟ: https://www.worldometers.info/coronavirus/ ଏବଂ ଓଡ଼ିଶା ସରକାର

ସଂକ୍ଷେପରେ

ଅଙ୍ଗଦାନ କଲେ ଦାଦନ ଶ୍ରମିକ ସୁଶୀଲ

ସୁଶୀଲ ସାହୁ

ଜଗନ୍ନାଥପ୍ରସାଦ,୨୯।୧(ଡି.ଏନ.ଏ.): ଗଞ୍ଜାମ ଜିଲା ଜଗନ୍ନାଥପ୍ରସାଦ ବ୍ଲକ ଅଲାଡି ଗ୍ରାମର ଜଣେ ଯୁବକ ମୃତ୍ୟୁ ପରେ ନିଜର ଅଙ୍ଗଦାନ କରିଛନ୍ତି। ସେ ହେଲେ ରାମ ସାହୁଙ୍କ ପୁଅ ସୁଶୀଲ (୩୦)। ତାଙ୍କ ଫୁସ୍‌ଫୁସ୍, ହୃତ୍‌ପିଣ୍ଡ, କିଡ୍‌ନୀ, ଲିଭର ଓ ଆଖି ଦାନ କରିଛନ୍ତି। ୧୦ ବର୍ଷ ଧରି ସୁଶୀଲ ସୁରଟରେ ଶ୍ରମିକ ଭାବେ କାର୍ଯ୍ୟ କରୁଥିଲେ। ଗତ ୨୬ ତାରିଖରେ ଘରେ ବିଶ୍ରାମ ନେବା ସମୟରେ ତାଙ୍କ ମୁଣ୍ଡରେ ଯନ୍ତ୍ରଣା ଅନୁଭବ ହୋଇଥିଲା। ତାଙ୍କୁ ନିକଟରେ ଥିବା ହସ୍ପିଟାଲରେ ଭର୍ତ୍ତି କରାଯାଇଥିଲା। ସେଠାରେ ବ୍ରେନ୍ ଷ୍ଟ୍ରୋକ୍ ହୋଇଥିବା ନେଇ ଡାକ୍ତର କହିଥିଲେ। ଅଧିକ ଚିକିତ୍ସା ପାଇଁ ଅନ୍ୟ ଏକ ବଡ଼ ହସ୍ପିଟାଲରେ ଭର୍ତ୍ତି କରାଯାଇଥିଲା। ସେଠାରେ ତାଙ୍କ ସ୍ୱାସ୍ଥ୍ୟାବସ୍ଥା ସଙ୍କଟାପନ୍ନ ହେବାରୁ ବ୍ରେନ୍ ଡେଡ୍ ହୋଇଯାଇଥିଲା। ପରେ ତାଙ୍କର ମୃତ୍ୟୁ ଘଟିଥିଲା। କିନ୍ତୁ ତାଙ୍କ ଅଙ୍ଗ କିଛି ଲୋକଙ୍କ ଜୀବନ ବଞ୍ଚାଇବ ବୋଲି ଡାକ୍ତରଙ୍କଠାରୁ ଶୁଣିବା ପରେ ପରିବାର ଲୋକେ ଅଙ୍ଗଦାନ ପାଇଁ ରାଜି ହୋଇଥିଲେ। ପରେ ସୁରଟ ହସ୍ପିଟାଲର ସହଯୋଗରେ ଆରମ୍ଭ ହୋଇଥିଲା ଅଙ୍ଗ ପ୍ରତ୍ୟର୍ପଣ ପ୍ରକ୍ରିୟା। ଅନ୍ୟପକ୍ଷରେ ସୁରଟରୁ ଶନିବାର ସୁଶୀଲଙ୍କ ମରଶରୀର ଭୁବନେଶ୍ୱର ବିମାନବନ୍ଦରରେ ପହଞ୍ଚିବା ପରେ ଆମ୍ବୁଲାନ୍ସ ଯୋଗେ ନିଜ ଗ୍ରାମ ଜଗନ୍ନାଥପ୍ରସାଦ ବ୍ଲକ ଅଲାଡିକୁ ଅଣାଯାଇଥିଲା।

ଯୁକ୍ତ୨: ଛୋଟ ଗ୍ରୁପ୍‌ରେ ଅଫ୍‌ଲାଇନ କ୍ଲାସ୍ ନିର୍ଦ୍ଦେଶ

ଭୁବନେଶ୍ୱର, ୨୯।୧(ବ୍ୟୁରୋ)

ଯୁକ୍ତ୨ ପରୀକ୍ଷା ପୂର୍ବରୁ ପିଲାଙ୍କୁ ଅଫ୍‌ଲାଇନ୍‌ରେ ପାଠ ପଢ଼ାଇବାକୁ ଗୁରୁତ୍ୱ ଦେଇଛି ଉଚ୍ଚ ମାଧ୍ୟମିକ ଶିକ୍ଷା ନିର୍ଦ୍ଦେଶାଳୟ। ଏନେଇ ନିର୍ଦ୍ଦେଶାଳୟ ପକ୍ଷରୁ ଶନିବାର ଏକ ବୈଠକ ବସି କରୋନା ସ୍ଥିତି, ପାଠପଢ଼ା, ପରୀକ୍ଷା ଓ ପିଲାଙ୍କ ଭବିଷ୍ୟତକୁ ନେଇ ବିଶଦ ଆଲୋଚନା ହୋଇଥିଲା। ବୈଠକ ସରିବା ପରେ ଉଚ୍ଚ ମାଧ୍ୟମିକ ଶିକ୍ଷା ନିର୍ଦ୍ଦେଶାଳୟର ନିର୍ଦ୍ଦେଶକ ବିକାଶ ମହାପାତ୍ର କହିଛନ୍ତି, ପ୍ରୋକ୍ସିରିଆଲ ଗ୍ରୁପ୍ କରି ଅଫ୍‌ଲାଇନ୍ ପାଠ ପଢ଼ାଇବାକୁ ଜିଲା ଶିକ୍ଷାଧିକାରୀଙ୍କୁ ନିର୍ଦ୍ଦେଶ ଦିଆଯାଇଛି। ଛୋଟ ଛୋଟ ଗ୍ରୁପ କରି ଜଣେ ଲେଖାଏ ଶିକ୍ଷକ ଏହାର ଦାୟିତ୍ୱ ନେବେ। ପିଲା କେମିତି ପଢିବେ ଏବଂ କାହିଁକି ପଢ଼ିପାରୁନାହାନ୍ତି ତାହା ଉପରେ ନଜର ରଖିବେ। ଯେଉଁ ପିଲାମାନେ ନିଜର ସନ୍ଦେହ ଦୂର କରିବା ପାଇଁ ଚାହାନ୍ତି, ସେମାନଙ୍କ ପାଇଁ ଶିକ୍ଷକମାନେ ଏପରି ଭାବରେ ଅଫ୍‌ଲାଇନ୍‌ରେ ପାଠ ପଢ଼ାଇପାରିବେ। କିନ୍ତୁ ଏଥିପାଇଁ ଅଭିଭାବକଙ୍କ ଅନୁମତି ନେବାକୁ ନିର୍ଦ୍ଦେଶ ଦିଆଯାଇଥିବା ମହାପାତ୍ର କହିଛନ୍ତି। ନିର୍ଦ୍ଦେଶାଳୟ ନିର୍ଦ୍ଦେଶକଙ୍କ ଅଧ୍ୟକ୍ଷତାରେ ଅନୁଷ୍ଠିତ ଏହି ବୈଠକରେ ରାଜ୍ୟର ସମସ୍ତ ଜିଲା ଶିକ୍ଷା ଅଧିକାରୀ, ୧୭ ସରକାରୀ ଉଚ୍ଚ ମାଧ୍ୟମିକ ସ୍କୁଲର ଅଧ୍ୟକ୍ଷ ଓ ୩ ଆଞ୍ଚଳିକ ଶିକ୍ଷା ନିର୍ଦ୍ଦେଶକ ଉପସ୍ଥିତ ଥିଲେ।

ସୂଚନାଯୋଗ୍ୟ, ଗତବର୍ଷ ବିନା ପରୀକ୍ଷାରେ ଯୁକ୍ତ୨ ଫଳ ପ୍ରକାଶ ପାଇଥିଲା। ଏଥର କିନ୍ତୁ ଅଫ୍‌ଲାଇନ ପରୀକ୍ଷା କରିବା ପାଇଁ ବିଦ୍ୟାଳୟ ଓ ଗଣଶିକ୍ଷା ବିଭାଗ ଯୋଜନା କରିଛି। ବର୍ତ୍ତମାନ କରୋନା ସ୍ଥିତିକୁ ଦେଖିଲେ ପରୀକ୍ଷା କରାଯିବାର ସମ୍ଭାବନା ଅଧିକ ରହୁଛି। ଆଗକୁ ଯଦି ସେଭଳି କିଛି ଅସୁବିଧା ହୁଏ, ତେବେ ବିଚାର କରାଯିବ ବୋଲି ପୂର୍ବରୁ ଗଣଶିକ୍ଷା ମନ୍ତ୍ରୀ ସମୀର ରଞ୍ଜନ ଦାଶ କହିଥିଲେ। କିନ୍ତୁ ଅଫ୍‌ଲାଇନ୍ ପରୀକ୍ଷାକୁ ବିରୋଧ କରୁଛନ୍ତି +୨ ଛାତ୍ରୀଛାତ୍ର। ଭୁବନେଶ୍ୱର ସମେତ ରାଜ୍ୟର ବିଭିନ୍ନ ସ୍ଥାନରେ ଛାତ୍ରୀଛାତ୍ରମାନେ ରାସ୍ତାକୁ ଓହ୍ଲାଇ ପ୍ରତିବାଦ କରିବା ସହ ରାଜ୍ୟପାଳଙ୍କୁ ପତ୍ର ମାଧ୍ୟମରେ ନିବେଦନ କରିଛନ୍ତି। ଦୀର୍ଘଦିନ ଧରି ସ୍କୁଲ୍ ବନ୍ଦ ରହିବା, ଅନ୍‌ଲାଇନ୍ କ୍ଲାସ୍‌ରେ ସବୁ ପିଲା ଉପକୃତ ହୋଇପାରି ନ ଥିବାରୁ ଅନ୍‌ଲାଇନ୍ ପରୀକ୍ଷା କିମ୍ବା ପରୀକ୍ଷାକୁ ସମ୍ପୂର୍ଣ୍ଣ ବାତିଲ କରି ବିକଳ୍ପ ପଦ୍ଧତିରେ ମୂଲ୍ୟାୟନ କରିବାକୁ ଦାବି କରିଆସୁଛନ୍ତି।

କମୁଛି ସଂକ୍ରମଣ, ବଢୁଛି ମୃତ୍ୟୁ

ଭୁବନେଶ୍ୱର, ୨୯।୧(ବ୍ୟୁରୋ)

ରାଜ୍ୟରେ ଏବେ ତୃତୀୟ ଲହର ସଂକ୍ରମଣ ଲଗାତର ହ୍ରାସ ପାଉଛି। ଦୈନିକ ସଂକ୍ରମଣ ୫ହଜାର ତଳକୁ ଖସି ଆସିଥିଲେ ମଧ୍ୟ ମୃତ୍ୟୁସଂଖ୍ୟା ବଢ଼ିଚାଲିଛି। ଶୁକ୍ରବାର ରାଜ୍ୟରେ ୧୦ଜଣଙ୍କ ଜୀବନ ନେଇଥିଲା ମହାମାରୀ କରୋନା। ହେଲେ ଗତ ୨୪ ଘଣ୍ଟାରେ ଆଉ ୧୫ଜଣଙ୍କ ମୃତ୍ୟୁ ଘଟିଛି। ଗଞ୍ଜାମ ଓ ଖୋର୍ଦ୍ଧାରୁ ୩ଜଣ ଲେଖାଏ ଆଖି ବୁଜିଥିବାବେଳେ ଅନୁଗୋଳ, ବରଗଡ଼, କଟକ, କେନ୍ଦ୍ରାପଡ଼ା, ମୟୂରଭଞ୍ଜ, ନବରଙ୍ଗପୁର, ନୂଆପଡ଼ା, ପୁରୀ ଓ ରାୟଗଡ଼ାରୁ ଜଣେ ଲେଖାଏ ମୃତକ ରହିଛନ୍ତି। ତେବେ ଏମାନଙ୍କ ମଧ୍ୟରେ ଜଣେ ୧୩ ମାସର ଶିଶୁପୁତ୍ର ଓ ଆଉ ୨ ଯୁବତୀ ଅଛନ୍ତି। ମୃତ ଶିଶୁଙ୍କ ଘର ଗଞ୍ଜାମ ଜିଲାରେ ଓ ସେ ଅନ୍ୟ କୌଣସି ରୋଗରେ ପୀଡ଼ିତ ନ ଥିଲେ। ସେହିଭଳି ରାୟଗଡ଼ାର ମୃତକ ୨୫ ବର୍ଷୀୟା ଯୁବତୀ ହୋଇଥିବାବେଳେ ସେ ମ୍ୟାଲେରିଆରେ ପୀଡ଼ିତ ଥିଲେ। ଆଉ ଜଣେ ୨୭ ବର୍ଷୀୟା ଯୁବତୀଙ୍କ ଘର ଅନୁଗୋଳ ଜିଲାରେ ଓ ସେ ଅନ୍ୟ କୌଣସି ରୋଗରେ ପୀଡ଼ିତ ନ ଥିଲେ ବୋଲି ସ୍ୱାସ୍ଥ୍ୟ ବିଭାଗ ସୂଚନା ଦେଇଛି। ଏମାନଙ୍କୁ ମିଶାଇ ରାଜ୍ୟରେ କରୋନାଜନିତ ମୃତ୍ୟୁସଂଖ୍ୟା ୮,୫୭୫କୁ ବୃଦ୍ଧି ପାଇଛି।

ସେପଟେ ରାଜ୍ୟରେ ୪, ୮୪୨ ଜଣ କରୋନା ପଜିଟିଭ ଚିହ୍ନଟ ହୋଇଥିବାବେଳେ ୨,୮୦୯ ଜଣ ସଙ୍ଗରୋଧ କେନ୍ଦ୍ରରୁ ଓ ୨,୦୩୩ ଜଣ ସ୍ଥାନୀୟ ସଂକ୍ରମିତ ବୋଲି ଜଣାପଡିଛି। ୬୭୧ ଜଣ ୧୮ ବର୍ଷରୁ କମ୍ ବୟସର ରହିଛନ୍ତି। ତେବେ ଖୋର୍ଦ୍ଧା ଜିଲାରୁ ସର୍ବାଧିକ ୧,୨୫୩ଜଣ ଆକ୍ରାନ୍ତ ରହିଛନ୍ତି। ଫଳରେ ମୋଟ କରୋନା ଆକ୍ରାନ୍ତ ସଂଖ୍ୟା ୧୨,୪୧,୦୬୮ରେ ପହଞ୍ଚିଛି।

ଦିନକରେ ୪, ୮୪୨ ଚିହ୍ନଟ, ୧୫ ମୃତ

- **କରୋନାରେ ଆଖି ବୁଜିଲେ ୧୩ ମାସର ଶିଶୁପୁତ୍ର**
- **୨୫ରୁ ୩୦ ପ୍ରତିଶତ ଡେଲ୍‌ଟା ସଂକ୍ରମିତ: ସ୍ୱାସ୍ଥ୍ୟ ବିଭାଗ**

ଅନ୍ୟପକ୍ଷରେ ସ୍ୱାସ୍ଥ୍ୟ ନିର୍ଦ୍ଦେଶକ ଡା. ବିଜୟ ମହାପାତ୍ର କହିଛନ୍ତି, ରାଜ୍ୟରେ ଓମିକ୍ରନ ସହ ଡେଲ୍‌ଟା ଭାରିଆଣ୍ଟ ରହିଥିବା କିଛିଦିନ ତଳେ ହୋଇଥିବା ସାମ୍ପଲ ସର୍ଭେରୁ ଜଣାପଡ଼ିଛି। ଏବେ ବି ୨୫ରୁ ୩୦ ପ୍ରତିଶତ ଡେଲ୍‌ଟା ସଂକ୍ରମିତ ରହିଛନ୍ତି। ଯେହେତୁ ଡେଲ୍‌ଟା ଭାରିଆଣ୍ଟ ଅଧିକ ଗୁରୁତର କରିଥାଏ, ତେଣୁ ସଂକ୍ରମଣ ସ୍ଥିତି ସୁଧୁରୁଥିଲେ ବି ବିପଦ ଟଳିନାହିଁ ବୋଲି ସ୍ୱାସ୍ଥ୍ୟ ନିର୍ଦ୍ଦେଶକ କହିଛନ୍ତି। ସେ ଆହୁରି ମଧ୍ୟ କହିଛନ୍ତି, ରାଜ୍ୟର କେଉଁ ଅଞ୍ଚଳରେ ପଜିଟିଭ୍ ବଢୁଛି, କେଉଁଠି କମୁଛି, ସେନେଇ ଆମେ ସରକାରଙ୍କୁ ଟେକ୍ନିକାଲ ଇନ୍‌ପୁଟ ଦେବୁ। ଅନ୍ୟ ବିଭାଗ ବି ଇନ୍‌ପୁଟ ଦେଉଛନ୍ତି। ସବୁ ପ୍ରକାର ତଥ୍ୟକୁ ବିଶ୍ଳେଷଣ କରି ସରକାର ଫେବୃୟାରୀ କଟକଣା କୋହଳ ନେଇ ଶେଷ ନିଷ୍ପତ୍ତି ନେବେ। ତେବେ ଯେଉଁମାନେ ଟିକା ନେଇନାହାନ୍ତି, ଟିକା ନିଅନ୍ତୁ, ମାସ୍କ ପିନ୍ଧନ୍ତୁ ଓ ସାମାଜିକ ଦୂରତା ରଖିବାକୁ ସେ ପରାମର୍ଶ ଦଇଛନ୍ତି। ନୂଆ ଭାରିଆଣ୍ଟ ନିଓକୋଭର ସମ୍ପର୍କରେ ସେ କହିଛନ୍ତି, ତାହା ଏବେ ପକ୍ଷୀଠାରେ ଦେଖିବାକୁ ମିଳୁଛି। ବିଶ୍ୱ ସ୍ୱାସ୍ଥ୍ୟ ସଂଗଠନ କହିଛି, ଏହା ପକ୍ଷୀରୁ ମଣିଷ ପାଖକୁ କେତେ ସଂକ୍ରମିତ ହେଉଛି, ତାହାର ତଥ୍ୟ କାହା ପାଖରେ ନାହିଁ। ତେଣୁ ଆନ୍ତର୍ଜାତିକ ବିଶେଷଜ୍ଞ ଏନେଇ କଣ କହୁଛନ୍ତି, ତାହାକୁ ଅପେକ୍ଷା କରିବାକୁ ପଡ଼ିବ ବୋଲି ଡା. ମହାପାତ୍ର କହିଛନ୍ତି। ସେହିପରି ଜୀବ ବିଜ୍ଞାନ ପ୍ରତିଷ୍ଠାନର ନିର୍ଦ୍ଦେଶକ ଡା. ଅଜୟ କୁମାର ପରିଡ଼ା କହିଛନ୍ତି, ଏବେ ଓଡ଼ିଶାରେ ଚିହ୍ନଟ ହେଉଥିବା ଆକ୍ରାନ୍ତଙ୍କ ମଧ୍ୟରେ ୬୦% ଓମିକ୍ରନ୍ ସଂକ୍ରମିତ ରହିଛନ୍ତି।

ଧର୍ମଶାଳାରେ ଶିଶୁକନ୍ୟା ବିକ୍ରି

ଜିଲା ଶିଶୁ ସୁରକ୍ଷା ଅଧିକାରୀଙ୍କ ତଦନ୍ତ

ଧର୍ମଶାଳା,୨୯।୧(ଡି.ଏନ.ଏ.)

ଯାଜପୁର ଜିଲା ଧର୍ମଶାଳା ବ୍ଲକ ଅଧୀନ କୋତପୁର ପଞ୍ଚାୟତ ସାନରାଏପଡ଼ା ଗ୍ରାମରେ ଏକ ଶିଶୁକନ୍ୟା ବିକ୍ରି ହୋଇଥିବା ଶନିବାର ଅଭିଯୋଗ ହୋଇଛି। ଖବର ପାଇ ଜିଲା ଶିଶୁ ସୁରକ୍ଷା ଅଧିକାରୀ ତଦନ୍ତ ଚଳାଇଛନ୍ତି। ଅନ୍ୟପକ୍ଷରେ ଶିଶୁକନ୍ୟାକୁ ଉଦ୍ଧାର କରାଯାଇଥିବା କୋତପୁର ଫାଣ୍ଡି ଅଧିକାରୀ ନିରଞ୍ଜନ ବେଉରିଆ ସୂଚନା ଦେଇଛନ୍ତି।

ଅଭିଯୋଗ ଅନୁସାରେ, ସାନରାଏପଡ଼ା ଗ୍ରାମର ରାମଚନ୍ଦ୍ର ବେହେରାଙ୍କ କନ୍ୟା କାଞ୍ଚନ ବେହେରା ବରୀ ଅଞ୍ଚଳରେ ୨୦ବର୍ଷ ପୂର୍ବେ ନଟ ବେହେରାଙ୍କୁ ବିବାହ କରିଥିଲେ। ଦମ୍ପତିଙ୍କ ଗୋଟିଏ ପୁଅ ଓ ଝିଅ ଥିବାବେଳେ ପୂର୍ବରୁ ଏକ ଝିଅକୁ ବିକ୍ରି କରିଦେଇଥିଲେ। କାଞ୍ଚନ ଓ ନଟ ଶଶୁର ଘର ସାନରାଏପଡ଼ାରେ ଆସି ୨ ବର୍ଷ ହେବ ରହୁଛନ୍ତି। ୨୭ ତାରିଖରେ କାଞ୍ଚନ ଧର୍ମଶାଳା ଗୋଷ୍ଠୀ ସ୍ୱାସ୍ଥ୍ୟକେନ୍ଦ୍ରରେ ଏକ କନ୍ୟା ସନ୍ତାନ ଜନ୍ମ ଦେଇଥିଲେ। ୨୮ରେ ସ୍ୱାସ୍ଥ୍ୟକେନ୍ଦ୍ରରୁ ଡିସଚାର୍ଜ ହୋଇଥିଲେ। ଏହାପରେ ନଟ ଗୋକର୍ଣ୍ଣେଶ୍ୱର ମନ୍ଦିର ନିକଟରେ ଶିଶୁକନ୍ୟାକୁ କେନ୍ଦ୍ରାପଡ଼ା ଅଞ୍ଚଳର ଜଣେ ବ୍ୟକ୍ତିଙ୍କୁ ୧୨ ହଜାର ଟଙ୍କାରେ ବିକ୍ରି କରି ଦେଇଥିଲେ। ଏହି ଖବର ପ୍ରଚାରିତ ହେବା ପରେ ଗଣମାଧ୍ୟମ ପ୍ରତିନିଧି ସେଠାରେ ପହଞ୍ଚିଥିଲେ। ଗାଁ ଲୋକଙ୍କ ଅଭିଯୋଗକ୍ରମେ ଜିଲା ଶିଶୁ ସୁରକ୍ଷା ଅଧିକାରୀ ନିରଞ୍ଜନ କର ଘଟଣାର ତଦନ୍ତ ଆରମ୍ଭ କରିଥିଲେ। ଶିଶୁକନ୍ୟାର ବାପା ନଟଙ୍କ ସହ ଯୋଗାଯୋଗ କରିବାରୁ ସେ କହିଛନ୍ତି, ମୋ ସ୍ତ୍ରୀ ଦେହ ଅସୁସ୍ଥ ଥିବାବେଳେ ଆର୍ଥିକ ସ୍ଥିତି ଭଲ ନାହିଁ। ଶିଶୁକନ୍ୟାକୁ ଲାଳନ, ପାଳନ କରିବା ସମ୍ଭବ ନୁହେଁ। ତେଣୁ ତା'କୁ ବଞ୍ଚାଇବା ପାଇଁ ବିକି ଦେଇଥିଲି। ପୋଲିସ ଏକ ମାମଲା ରୁଜୁ କରି ନଟଙ୍କୁ ଅଟକ ରଖି ତଦନ୍ତ ଚଳାଇଛି। ତେବେ ଉଦ୍ଧାର ଶିଶୁକନ୍ୟାକୁ ପ୍ରଶାସନ ନିଜ ହେପାଜତକୁ ନେବ ବୋଲି ଜିଲା ଶିଶୁ ସୁରକ୍ଷା ଅଧିକାରୀ ସୂଚନା ଦେଇଛନ୍ତି।

ଜନ୍ମଦିନର ଶୁଭେଚ୍ଛା

କଳ୍ପିତା
ପରିବାରବର୍ଗ

ନାମ: .....
ବୟସ:.....
ଜନ୍ମ ତାରିଖ: .....

ଏଠାରେ ୨ X ୨ ସେ.ମି. ଫଟୋ ଲଗାନ୍ତୁ

ସର୍ତ୍ତାବଳୀ: ଏହି କୁପନ ବ୍ୟବହାର କରି ସମ୍ପୂର୍ଣ୍ଣ ମାଗଣାରେ ଜନ୍ମଦିନର ଶୁଭେଚ୍ଛା ଜଣାନ୍ତୁ। ଫଟୋଗ୍ରାଫ ସହିତ କୁପନଟି ପ୍ରକାଶନ ତାରିଖର ୭ ଦିନ ପୂର୍ବରୁ ଜନ୍ମଦିନ ଶୁଭେଚ୍ଛା, ଧରିତ୍ରୀ, ବି-୨୬, ରସୁଲଗଡ ଶିଳ୍ପାଞ୍ଚଳ, ଭୁବନେଶ୍ୱର-୧୦ ଠିକଣାରେ ପହଞ୍ଚିବା ଆବଶ୍ୟକ।

ଆଜିର ମନ୍ତବ୍ୟ

ଉତ୍ତର ପ୍ରଦେଶରେ ସମାଜବାଦୀ ପାର୍ଟି ଶାସନ ବେଳେ ହୃଷ୍ଟପୃଷ୍ଟ ହୋଇଥିବା ଅପରାଧୀମାନଙ୍କୁ ଭାଜପା ସରକାର ହଟାଇଦେଇଛି। **-ଅମିତ ଶାହା, ସ୍ୱରାଷ୍ଟ୍ରମନ୍ତ୍ରୀ**

ଦେଶଦ୍ରୋହୀ କାର୍ଯ୍ୟ...

ପ୍ରଥମ ପୃଷ୍ଠାରୁ...

ଏବଂ ଦେଶର ନାଗରିକଙ୍କ ଉପରେ ପେଗାସସ୍‌ର ବ୍ୟବହାର କଲେ ? କେହି ଆଇନ ଉର୍ଦ୍ଧ୍ୱରେ ନୁହଁନ୍ତି। ସେହିପରି ଦଳର ସାଧାରଣ ସମ୍ପାଦକ ରଣଦୀପ ସୁର୍ଯ୍ୟେୱାଲା କହିଛନ୍ତି, ମୋଦି ସରକାର ପାର୍ଲାମେଣ୍ଟକୁ ମିଛ କହିବା ସହ ସୁପ୍ରିମକୋର୍ଟଙ୍କୁ ମଧ୍ୟ ଠକିଛନ୍ତି। ଲୋକଙ୍କ ଅର୍ଥରେ ସାଇବର ଉପକରଣ କିଣାଯାଇ ତାହାକୁ ଲୋକଙ୍କ ବିରୋଧରେ ବ୍ୟବହାର କରାଯାଇଛି। ସୁପ୍ରିମକୋର୍ଟ ଏହାକୁ ଗୁରୁତ୍ୱର ସହ ନେଇ କେନ୍ଦ୍ର ସରକାରଙ୍କ ବିରୋଧରେ କାର୍ଯ୍ୟାନୁଷ୍ଠାନ ଗ୍ରହଣ କରନ୍ତୁ ବୋଲି ସେ ଦାବି କରିଛନ୍ତି। ବରିଷ୍ଠ ଆଇନଜୀବୀ ପ୍ରଶାନ୍ତ ଭୂଷଣଙ୍କ ମତରେ ଇସ୍ରାଏଲ ସହିତ ୨ ବିଲିୟନ ଡଲାରର ଏକ ବଡ଼ ଚୁକ୍ତିର କେନ୍ଦ୍ରବିନ୍ଦୁ ଥିଲା ପେଗାସସ୍। ସରକାର ଏହାକୁ କିଣିଥିଲେ ବି ପାର୍ଲାମେଣ୍ଟରେ ମିଛ କହିଛନ୍ତି। ପେଗାସସ୍ ଉପରେ ସରକାର ନୀରବ ରହିବା ଅର୍ଥ ଏହି ଅପରାଧକୁ ସ୍ୱୀକାର କରିବା ବୋଲି ବାମ ଦଳ ପକ୍ଷରୁ କୁହାଯାଇଛି। ଏନେଇ ଭାଜପା ଏମ୍‌ପି ସୁବ୍ରମଣ୍ୟମ ସ୍ୱାମୀ ମଧ୍ୟ ସରକାରଙ୍କୁ କାଠଗଡ଼ାରେ ଛିଡ଼ା କରିଛନ୍ତି। ଏହି ରିପୋର୍ଟକୁ ମୋଦି ସରକାର ଖଣ୍ଡନ କରିବା ଉଚିତ। ସରକାର ଟିକସଦାତାଙ୍କ ୩୦୦ କୋଟି ଟଙ୍କାରେ ପେଗାସସ୍ କିଣିଛନ୍ତି। ଏହାର ଅର୍ଥ ସରକାର ସୁପ୍ରିମକୋର୍ଟ ଏବଂ ପାର୍ଲାମେଣ୍ଟକୁ ବିଭ୍ରାନ୍ତ କରିଛନ୍ତି ବୋଲି ସୁବ୍ରମଣ୍ୟମ କହିଛନ୍ତି।

ଭୁବନେଶ୍ୱର, ବ୍ରହ୍ମପୁରରେ ...

ସଂରକ୍ଷିତ ରହିଛି। ସେଥିରୁ ଅନୁସୂଚିତ ଜାତିର ମହିଳା ପାଇଁ ୩, ଅନୁସୂଚିତ ଜାତି ପାଇଁ ୩ , ଅନୁସୂଚିତ ଜନଜାତିର ମହିଳାଙ୍କ ପାଇଁ ୨, ଅନୁସୂଚିତ ଜନଜାତି ପାଇଁ ଗୋଟିଏ ଆସନ ରହିଛି। ଅନ୍ୟ ସମସ୍ତ ଆସନ ମହିଳାଙ୍କ ପାଇଁ ସଂରକ୍ଷିତ ହୋଇ ରହିବ। କଟକ ମହାନଗର ନିଗମର ୫୯ ୱାର୍ଡ ମଧ୍ୟରୁ ୩୩ଟି ସଂରକ୍ଷିତ ରହିଛି। ଏହା ମଧ୍ୟରୁ ଅନୁସୂଚିତ ଜାତିର ମହିଳା ପାଇଁ ୪, ଅନୁସୂଚିତ ଜାତି ପାଇଁ ୩ ଏବଂ ଅନୁସୂଚିତ ଜନଜାତିର ମହିଳା ପାଇଁ ଗୋଟିଏ ଆସନ ସଂରକ୍ଷିତ ରହିଛି। ବଳକା ସଂରକ୍ଷିତ ସିଟ୍‌ରେ ମହିଳାମାନେ ପ୍ରାର୍ଥୀ ହେବେ। ସେହିପରି କଟକର ଅବଶିଷ୍ଟ ୱାର୍ଡ ଅଣସଂରକ୍ଷିତ ରହିଛି। ଏହାପରେ ଖୁବ୍‌ଶୀଘ୍ର ୧୦୭ ପୌରାଧ୍ୟକ୍ଷ ପଦ ପାଇଁ ମଧ୍ୟ ବିଜ୍ଞପ୍ତି ପ୍ରକାଶ ପାଇବ ବୋଲି ଜଣାପଡ଼ିଛି। ଏନେଇ ଆସିଥିବା ଅଭିଯୋଗଗୁଡ଼ିକର ଶୁଣାଣି ଚାଲିଥିବା ବିଭାଗ ସୂତ୍ରରୁ ଜଣାପଡିଛି। ପଞ୍ଚାୟତ ନିର୍ବାଚନ ଫେବୃୟାରୀ ୧୬ରେ ଆରମ୍ଭ ହୋଇ ୨୮ ତାରିଖ ଯାଏ ଚାଲିବ। ଏପ୍ରିଲ କିମ୍ବା ମେ' ସୁଦ୍ଧା ପୌର ନିର୍ବାଚନ ହେବା ସମ୍ଭାବନା ରହିଛି।

ଢଗଢମାଳି

(କ୍ରମେ ଲୋକମୁଖରୁ ଓ ଜନମାନସରୁ ବିସ୍ମୃତ ହେଉଥିବା ଢଗଢମାଳିକୁ ପାଠିକା-ପାଠକଙ୍କ ନିକଟରେ ପହଞ୍ଚାଇବା ସକାଶେ ଧରିତ୍ରୀର ପ୍ରୟାସ)

ହୁଳୁହୁଳି ଦେଲା ବେଳକୁ ଜିଭରେ ଘା
ଯାଉ ଖାଇଲାବେଳକୁ ପୁଅର ମା!

ଖାଇବାକୁ ଆଗୁସାର ଅଥଚ କାମ କରିବାକୁ ବିମୁଖ। ଅନ୍ୟ ଅର୍ଥରେ ନିଜର କାର୍ଯ୍ୟ ସାଧନ ପାଇଁ ଯେତିକି ବ୍ୟଗ୍ରତା ପ୍ରକାଶ ପାଏ, ଅନ୍ୟର ସାହାଯ୍ୟ କରିବାକୁ ସେତେଟା ବ୍ୟଗ୍ରତା ପରିଲକ୍ଷିତ ହୁଏ ନାହିଁ ବୋଲି ଏଠାରେ ପ୍ରକାଶ କରାଯାଇଛି।

ହାତୀ ବେକରେ ବାନ୍ଧିଲି ଘଣ୍ଟି;
ଭେଣ୍ଡିଆ ପୁଅକୁ ଛୁଆ ବୋହୂଟି।

ବିବାହ ବେଳେ ବର ଓ କନ୍ୟାଙ୍କ ବୟସ ଉପରେ ଅଧିକ ପ୍ରାଧାନ୍ୟ ଦିଆଯାଏ। ସେମାନଙ୍କ ମଧ୍ୟରେ ବୟସର ତାରତମ୍ୟ ଯେତେ କମ୍ ହୁଏ ଦାମ୍ପତ୍ୟ ଜୀବନ ସେତେ ସୁଖମୟ ହୋଇଥାଏ। ଏପରି ସ୍ଥଳେ ବୟସ୍କ ବ୍ୟକ୍ତି ସହ କୁଆଁରୀ କନ୍ୟାର ବିବାହ ସମାଜ ଆଖିରେ ସେତେଟା ଗ୍ରହଣୀୟ ହୋଇପାରୁ ନ ଥିବା ଅର୍ଥରେ ଏଭଳି ଉକ୍ତି ଉଲ୍ଲେଖ କରାଯାଇଛି।

ନିର୍ବାଚିତ ଢଗଢମାଳି, ପ୍ରବାଦ, ପ୍ରବଚନ ଓ ଅନ୍ୟାନ୍ୟ – ପ୍ରାଚୀ ସାହିତ୍ୟ ପ୍ରତିଷ୍ଠାନ

ଗଠନ ହେବ ଫ୍ଲାଏ ...

ପ୍ରଥମ ପୃଷ୍ଠାରୁ...

ଫ୍ଲାଏ ଆଶ୍ ବ୍ୟବହାର ସମ୍ପର୍କରେ ତୃତୀୟ ପକ୍ଷ ଦ୍ୱାରା ଅଡିଟ କରାଯିବ। ମିଶନ ଦ୍ୱାରା ଆଶ୍ ପଣ୍ଡ ପାଇଁ ଜାଗା, ଡିଜାଇନ, ପରିଚାଳନା ଆଦି ସକାଶେ ଗାଇଡ୍‌ଲାଇନ କରାଯିବ। ପରିବେଶକୁ କ୍ଷତି ପହଞ୍ଚାଉଥିବା ତାପଜ ବିଦ୍ୟୁତ୍ କେନ୍ଦ୍ରଗୁଡ଼ିକଠାରୁ କ୍ଷତିପୂରଣ ରାଶି ଆଦାୟ କରିବାକୁ ମିଶନକୁ କ୍ଷମତା ଦିଆଯାଇଛି। ମିଶନ ତାପଜ ବିଦ୍ୟୁତ୍ ପ୍ଲାଣ୍ଟଗୁଡ଼ିକର ଫ୍ଲାଏ ଆଶ୍ ପରିଚାଳନା ନେଇ ସମୀକ୍ଷା କରିବା ସହ ପ୍ରତ୍ୟେକ ପ୍ଲାଣ୍ଟ ପାଇଁ ଆକ୍ସନ ପ୍ଲାନ୍ ପ୍ରସ୍ତୁତ କରିବାକୁ କୁହାଯାଇଛି। ପ୍ରତ୍ୟେକ ମାସରେ ଏ ନେଇ ବୈଠକ କରିବାକୁ ମିଶନକୁ ଏନ୍‌ଜିଟି ନିର୍ଦ୍ଦେଶ ଦେଇଛନ୍ତି। ସୂଚନାଯୋଗ୍ୟ ଯେ ଫ୍ଲାଏ ଆଶ୍ ବିନିଯୋଗକୁ ଦୃଷ୍ଟିରେ ରଖି ନିକଟରେ ଏମ୍‌ଓଇଏଫ୍ ଆଣ୍ଡ ସିସି ସଂଶୋଧିତ ଗାଇଡ୍‌ଲାଇନ ଜାରି କରିଛି। ଏହାକୁ କଡ଼ାକଡ଼ି ଭାବେ କାର୍ଯ୍ୟକାରୀ କରିବାକୁ କେନ୍ଦ୍ର ସରକାର ରାଜ୍ୟ ସରକାରଙ୍କୁ ନିର୍ଦ୍ଦେଶ ଦେଇଛନ୍ତି। ଯେଉଁ ଶିଳ୍ପାନୁଷ୍ଠାନ ନୂତନ ଗାଇଡ୍‌ଲାଇନ ଅନୁଯାୟୀ ଫ୍ଲାଏ ଆଶ୍ ଉପଯୋଗ କରିବେ ନାହିଁ ସେମାନଙ୍କ ବିରୋଧରେ କଡ଼ା କାର୍ଯ୍ୟାନୁଷ୍ଠାନ ନିଆଯିବ। ଏପରି କି ଟନ୍ ପିଛା ୧ ହଜାର ଟଙ୍କା ଜରିମାନା ଆଦାୟ କରିବାକୁ ରାଜ୍ୟ ପ୍ରଦୂଷଣ ବୋର୍ଡକୁ ନିର୍ଦ୍ଦେଶ ଦିଆଯାଇଛି। ଗାଇଡ୍‌ଲାଇନରେ କୁହାଯାଇଛି ଯେ କୋଇଲା ଓ ଇଗ୍‌ନାଇଟ ବ୍ୟବହାର କରୁଥିବା ତାପଜ ବିଦ୍ୟୁତ୍ କେନ୍ଦ୍ର (ଟିପିପି), ଇଣ୍ଡିପେଣ୍ଡେଣ୍ଟ ପାୱାର ପ୍ଲାଣ୍ଟ(ଆଇପିପି) ଓ ଅନ୍ୟାନ୍ୟ ଶିଳ୍ପଗୁଡ଼ିକ ଉତ୍ପାଦନ କରୁଥିବା ପାଉଁଶକୁ ପରିବେଶକୁ ସୁହାଇଲା ଭଳି ଶତ ପ୍ରତିଶତ ବ୍ୟବହାର କରିବେ। ୩ ବର୍ଷ ପର୍ଯ୍ୟନ୍ତ ପ୍ରତ୍ୟେକ ବର୍ଷ ୮୦ ପ୍ରତିଶତରୁ କମ୍ ଉପଯୋଗ କରାଯାଇ ପାରିବ ନାହିଁ। ୮୦ ପ୍ରତିଶତ ଫ୍ଲାଏ ଆଶ୍ ଉପଯୋଗ କରୁଥିବା ତାପଜ ବିଦ୍ୟୁତ୍ କେନ୍ଦ୍ରଗୁଡ଼ିକୁ ୧୦୦ ପ୍ରତିଶତ କରିବାକୁ ୩ବର୍ଷ, ୬୦ରୁ ୮୦ ପ୍ରତିଶତ ପାଇଁ ୪ ବର୍ଷ ଓ ୬୦ ପ୍ରତିଶତ ଉପଯୋଗ କରୁଥିବା ୟୁନିଟଗୁଡ଼ିକୁ ୫ ବର୍ଷ ସମୟ ଦିଆଯାଇଛି। ଟିପିପିଗୁଡ଼ିକ ୧୦ ବର୍ଷ ମଧ୍ୟରେ ୧୦୦% ବିନିଯୋଗ କରିବାକୁ କୁହାଯାଇଛି। ମୂଆ ଟିପିପିଗୁଡ଼ିକ ରାଜ୍ୟ ପ୍ରଦୂଷଣ ନିୟନ୍ତ୍ରଣ ବୋର୍ଡ ତଦାରଖରେ ଆଶ୍ ପଣ୍ଡ ବ୍ୟବହାର କରିପାରିବେ। ଦୈନିକ କେତେ ପାଉଁଶ ଉତ୍ପାଦନ ହେଉଛି ସେ ବିଷୟରେ ପାୱାର ପ୍ଲାଣ୍ଟଗୁଡ଼ିକ ନିୟମିତ ଭାବେ ଅନ୍‌ଲାଇନ କିମ୍ବା ମୋବାଇଲ ଆପ୍ ଜରିଆରେ ସୂଚନା ଦେବାକୁ ବାଧ୍ୟତାମୂଳକ କରାଯାଇଛି । ପାୱାର ପ୍ଲାଣ୍ଟର ୩୦୦ କି.ମି. ମଧ୍ୟରେ କୌଣସି କୋଠାବାଡ଼ି ନିର୍ମାଣ ପାଇଁ ନାଲିଇଟା ବ୍ୟବହାର କରାଯାଇ ପାରିବ ନାହିଁ। କେବଳ ଫ୍ଲାଏ ଆଶ୍ ଇଟାକୁ ବ୍ୟବହାର କରିବାକୁ ଗାଇଡ୍‌ଲାଇନରେ କୁହାଯାଇଛି। ଫ୍ଲାଏ ଆଶ୍‌ର ଉପଯୁକ୍ତ ବିନିଯୋଗ ନ କଲେ ଜରିମାନାର ବ୍ୟବସ୍ଥା କରାଯାଇଛି। ପ୍ରଥମ ୨ ବର୍ଷ ମଧ୍ୟରେ ଟିପିପିଗୁଡ଼ିକ ଯଦି ୮୦ ପ୍ରତିଶତ ଫ୍ଲାଏ ଆଶ୍ ବିନିଯୋଗ କରି ପାରିବେ ନାହିଁ ପ୍ରତ୍ୟେକ ଟନ୍ ପିଛା ୧ ହଜାର ଟଙ୍କା ଜରିମାନା ଦେବାକୁ ହେବ। ଯଦି କୌଣସି ଶିଳ୍ପ ସଂସ୍ଥା ଫ୍ଲାଏ ଆଶ୍ ୩୦୦ କି.ମି. ମଧ୍ୟରେ ନ ଯୋଗାଇବେ ଟନ୍ ପିଛା ୧୫୦୦ ଟଙ୍କା ଜରିମାନା ଆଦାୟ କରାଯିବ। ଆଦାୟ ଜରିମାନା ରାଶିକୁ ଫ୍ଲାଏ ଆଶ୍ ବ୍ୟବହାର କ୍ଷେତ୍ରରେ ବିନିଯୋଗ କରିବାକୁ କୁହାଯାଇଛି। ଫ୍ଲାଏ ଆଶ୍ ଠିକ୍ ଭାବେ ବିନିଯୋଗ ହେଉଛି କି ନାହିଁ ସିପିସିବି ଏବଂ ରାଜ୍ୟ ପ୍ରଦୂଷଣ ବୋର୍ଡର ସଦସ୍ୟମାନେ ପ୍ରତି ୩ ମାସରେ ଶିଳ୍ପସଂସ୍ଥା ଗସ୍ତ କରି ଯାଞ୍ଚ କରିବେ। ଶିଳ୍ପ ସଂସ୍ଥାଗୁଡ଼ିକ ପାଉଁଶ ବିନିଯୋଗ ସମ୍ପର୍କରେ ପ୍ରତ୍ୟେକ ବର୍ଷ ଏପ୍ରିଲ ୧ରୁ ମାର୍ଚ୍ଚ ୩୧ ମଧ୍ୟରେ ରିପୋର୍ଟ ପ୍ରଦାନ କରିବାକୁ କୁହାଯାଇଛି। ରାଜ୍ୟରେ ବିଭିନ୍ନ ପ୍ଲାଣ୍ଟରୁ ବାହାରୁଥିବା ୨୨ ନିୟୁତ ଟନ୍ ଫ୍ଲାଏ ଆଶ୍ ବିନିଯୋଗ କରାଯାଉଛି। ଅର୍ଥାତ୍ ଉତ୍ପାଦିତ ହେଉଥିବା ଫ୍ଲାଏ ଆଶ୍ ମଧ୍ୟରୁ ମାତ୍ର ୬୭.୮୩ ପ୍ରତିଶତ ବ୍ୟବହାର କରାଯାଉଛି। ରାସ୍ତା ନିର୍ମାଣ, ଇଟା ତିଆରି, ଖାଲ ଜାଗା ପୂରଣ କରିବା ଆଦିରେ ଏହାକୁ ବ୍ୟବହାର କରାଯାଉଛି । ୧୦୦ ପ୍ରତିଶତ ବିନିଯୋଗ ପାଇଁ ଉଦ୍ୟମ ଜାରି ରହିଛି ବୋଲି ରାଜ୍ୟ ପ୍ରଦୂଷଣ ବୋର୍ଡର ମେମ୍ବର ସେକ୍ରେଟାରି ଏମ୍. ମୁରୁଗେସେନ କହିଛନ୍ତି।

ପେଗାସସ୍ କିଣିଛନ୍ତି ...

ଯାହା କେହି କରିପାରିବେ ନାହିଁ ତାହା ପେଗାସସ୍ କରିପାରିବ ବୋଲି ଏନ୍‌ଏସ୍‌ଓର ଦାବି ଥିଲା। ୨୦୧୭ ଜୁଲାଇରେ ମୋଦି ପ୍ରଥମ ଭାରତୀୟ ପ୍ରଧାନମନ୍ତ୍ରୀ ଭାବେ ଇସ୍ରାଏଲ ଯାଇଥିଲେ। ଏହି ଗସ୍ତବେଳେ ବେଞ୍ଜାମିନ୍ ନେତାନ୍ୟାହୁ ଇସ୍ରାଏଲର ପ୍ରଧାନମନ୍ତ୍ରୀ ଥିଲେ। ସେହି ସମୟରେ ଉଭୟ ଦେଶ ମଧ୍ୟରେ ପ୍ରାୟ ୧୫ ହଜାର କୋଟି ଟଙ୍କାର ଅସ୍ତ୍ରଶସ୍ତ୍ର ଏବଂ ଗୁପ୍ତଚରଗିରି ନିମନ୍ତେ ଆବଶ୍ୟକ ଉପକରଣ କ୍ରୟ ନିମନ୍ତେ ଚୁକ୍ତି ହୋଇଥିଲା। ସେଥିରେ ପେଗାସସ୍‌କୁ ମଧ୍ୟ ସାମିଲ କରାଯାଇଥିଲା। ଏହାର କିଛି ମାସ ପରେ ନେତାନ୍ୟାହୁ ଭାରତ ଆସିଥିଲେ। ୨୦୧୯ ଜୁନ୍‌ରେ ଭାରତ ଜାତିସଂଘର ଅର୍ଥନୈତିକ ଏବଂ ସାମାଜିକ ପରିଷଦରେ ଇସ୍ରାଏଲ ସପକ୍ଷରେ ଭୋଟ ଦେଇଥିଲା। ଏଥିରେ ପାଲେଷ୍ଟାଇନ ମାନବାଧିକାର ସଙ୍ଗଠନକୁ ନିରୀକ୍ଷକ ଷ୍ଟାଟସ୍ ଦେବାକୁ ଭାରତ ମନା କରିଥିଲା। ରିପୋର୍ଟରେ ଆହୁରି ଉଲ୍ଲେଖ କରାଯାଇଛି ଯେ, କେବଳ ଭାରତ ନୁହେଁ ଆହୁରି ଅନେକ ଦେଶ ମଧ୍ୟ ପେଗାସସ୍ ସ୍ପାଏୱେରକୁ ବ୍ୟବହାର କରିଛନ୍ତି। ଆମେରିକାର ତଦନ୍ତକାରୀ ସଂସ୍ଥା ଫେଡେରାଲ ବ୍ୟୁରୋ ଅଫ୍ ଇନ୍‌ଭେଷ୍ଟିଗେଶନ(ଏଫ୍‌ବିଆଇ) ମଧ୍ୟ ପେଗାସସ୍ କିଣିଥିଲା। ଦେଶରେ ଏହାର ବ୍ୟବହାର ନିମନ୍ତେ ଏକାଧିକ ବର୍ଷ ଧରି ପେଗାସସ୍‌ର ଟେଷ୍ଟିଂ ମଧ୍ୟ କରିଥିଲା। କିନ୍ତୁ ଗତ ବର୍ଷ ଏଫ୍‌ବିଆଇ ଏହାର ବ୍ୟବହାର ନ କରିବାକୁ ନିଷ୍ପତ୍ତି ନେଇଥିଲା। ଖବରଦାତା ତଥା ବିରୋଧୀଙ୍କ ବିରୋଧରେ ମେକ୍ସିକୋ ସରକାର ପେଗାସସ୍‌ର ସହାୟତା ନେଇଥିଲେ। ସେହିପରି ସାଉଦିଆରବ ସରକାର ଜୀବିତାବସ୍ଥାରେ ଖବରଦାତା ଜମାଲ ଖସୋଗି ଏବଂ ତାଙ୍କ ସହଯୋଗୀଙ୍କ ଉପରେ ନଜର ରଖିବାକୁ ଏହି ସ୍ପାଏୱେର ବ୍ୟବହାର କରିଥିଲେ। ପୋଲାଣ୍ଡ, ହଙ୍ଗେରୀ, ଭାରତ ଭଳି ଅନେକ ଦେଶରେ ପେଗାସସ୍‌ର ପ୍ରୟୋଗକୁ ନେଇ ଇସ୍ରାଏଲ ପ୍ରତିରକ୍ଷା ମନ୍ତ୍ରଣାଳୟ ଅନୁମୋଦନ କରିଥିଲା। ଏହି ସ୍ପାଏୱେର ଦ୍ୱାରା ଭାରତରେ ବହୁ ରାଜନେତା, ବିଚାରପତି, ସାମାଜିକକର୍ମୀ, ମାନବାଧିକାର କର୍ମୀ, ବିରୋଧୀ ନେତା, ଖବରଦାତା ପ୍ରମୁଖଙ୍କ କାର୍ଯ୍ୟକଳାପ ତଥା ଗତିବିଧି ଉପରେ ନଜର ରଖାଯାଇଥିବା ନେଇ ଗତ ବର୍ଷ ଜୁଲାଇରେ ପାର୍ଲାମେଣ୍ଟର ମୌସୁମୀ ଅଧିବେଶନ ପୂର୍ବରୁ ଏକ ନ୍ୟୁଜ୍ ୱେବସାଇଟ୍ ରିପୋର୍ଟ ପ୍ରକାଶ କରିଥିଲା। ଭାରତରେ ୩ ଶହରୁ ଊର୍ଦ୍ଧ୍ୱ ବ୍ୟକ୍ତିଙ୍କ ମୋବାଇଲ ନମ୍ବରକୁ ଏହା ଯୋଗେ ଟ୍ରାକ୍ କରାଯାଇ ଫୋନ୍ କଲ୍ ରେକର୍ଡ କରାଯାଇଥିବା ରିପୋର୍ଟରେ ଦର୍ଶାଯାଇଥିଲା। କଂଗ୍ରେସ ଏମ୍‌ପି ରାହୁଲ ଗାନ୍ଧୀ, ନିର୍ବାଚନ ରଣନୀତିକାର ପ୍ରଶାନ୍ତ କିଶୋର ପ୍ରମୁଖଙ୍କ ନାମ ସାମ୍ନାକୁ ଆସିବା ପରେ ମୋଦି ସରକାରଙ୍କୁ ବିରୋଧୀ କଡ଼ା ସମାଲୋଚନା କରିଥିଲେ। ଏବେ ସୁପ୍ରିମକୋର୍ଟର ଅବସରପ୍ରାପ୍ତ ବିଚାରପତି ଆର୍. ଭି. ରବୀନ୍ଦ୍ରନଙ୍କ ତତ୍ତ୍ୱାବଧାନରେ ଗଠିତ କମିଟି ଏହି ମାମଲାର ତଦନ୍ତ କରୁଛି। କମିଟି ରିପୋର୍ଟକୁ ଅପେକ୍ଷା କରାଯାଇଥିବା ନେଇ ଶନିବାର ସରକାରଙ୍କ ସୂତ୍ରରୁ କୁହାଯାଇଛି।

ଜିଲା ପରିଷଦ ...

ପରେ କେନ୍ଦୁଝର ଜିଲା ମୁଖ୍ୟ ଡାକ୍ତରଖାନାରେ ଭର୍ତ୍ତି କରାଯାଇଥିଲା। ଶନିବାର ଅପରାହ୍ନରେ ତାଙ୍କ ମରଶରୀର ଛଡିଆ ଗ୍ରାମରେ ପହଞ୍ଚିବା ପରେ ବିଜେଡିର ପୁରୁଖା ନେତା ଏବଂ ଦଳର ସକ୍ରିୟ ସଂଗଠକ ଘସିପୁରା ବ୍ଲକର ପୂର୍ବତନ ଅଧ୍ୟକ୍ଷ ଦେବାଶିଷ ପାତ୍ର, ବ୍ଲକ ଅଧ୍ୟକ୍ଷ ଦ୍ରୌପଦୀ ଦଣ୍ଡପାଟ, ପୂର୍ବତନ ଜିଲା ପରିଷଦ ସଦସ୍ୟା ସୁମିତ୍ରା ମହାନ୍ତ, ପଞ୍ଚାୟତ ଅଧିକାରୀ ଗୋପବନ୍ଧୁ ନାୟକ ପ୍ରମୁଖ ପହଞ୍ଚି ଶେଷ ଦର୍ଶନ କରିଥିଲେ। ଅନାଦି ପୂର୍ବରୁ ଢେଙ୍କିକୋଟ ସ୍ଥିତ ଟସର ସୋସାଇଟିର ସଭାପତି ଏବଂ ସାନ୍ତରାପୁର ସରପଞ୍ଚ ଥିଲେ। ଜିଲା ବିଜେଡି ସଭାପତି ମାଧବ ସର୍ଦ୍ଦାର ଶୋକବ୍ୟକ୍ତ କରି କହିଛନ୍ତି, ନିର୍ବାଚନ କମିଶନଙ୍କ ନିଷ୍ପତ୍ତି କ୍ରମେ ନିର୍ବାଚନକୁ ନେଇ ପରବର୍ତ୍ତୀ ପଦକ୍ଷେପ ନିଆଯିବ। ଏ ସମ୍ପର୍କରେ ରିପୋର୍ଟ ରାଜ୍ୟ ନିର୍ବାଚନ କମିଶନରଙ୍କୁ ପଠାଯିବ। ନିର୍ଦ୍ଦେଶ ଅନୁଯାୟୀ ପଦକ୍ଷେପ ଗ୍ରହଣ କରାଯିବ ବୋଲି ଜିଲା ପଞ୍ଚାୟତ ଅଧିକାରୀ ପୂର୍ଣ୍ଣଚନ୍ଦ୍ର ବେହେରା କହିଛନ୍ତି।

ଆଜିର ରାଶିଫଳ

ଜ୍ୟୋତିର୍ବିଦ୍ୟା ବିଶାରଦ ପ୍ରସନ୍ନ କୁମାର ମହାପାତ୍ର
ମଙ୍ଗରାଜପୁର ଶାସନ, କାଦୁଆ, ଗଞ୍ଜାମ
Email-pkmahapatro@gmail.com

ମେଷ
ପାରିବାରିକ ଅଶାନ୍ତି ସାଙ୍ଗକୁ ପାଇବା ଜିନିଷ ଶେଷ ସମୟରେ ହରାଇବେ। ଭଲ ସମ୍ପର୍କ ନଥିବା ବନ୍ଧୁମାନେ ଖାଲରେ ପକାଇବାକୁ ଚେଷ୍ଟାକଲେ ମଧ୍ୟ ସଫଳ ହେବେ ନାହିଁ। ଆଜି ଦିନଟିରେ ବିବାଦୀୟ କଥାରେ ମୁଣ୍ଡ ନ ପୂରାଇବା ଭଲ। ମାନସିକ ସ୍ଥିତି ଭଲ ନ ଥିବା କାରଣରୁ ମନ କଥା ମନରେ ମାରି ନୀରବ ରହିବେ।

ବୃଷ
ଅନ୍ୟମାନଙ୍କ ଭୁଲ୍ ଧାରଣା ଯୋଗୁଁ ଭଲ କାମ କରି ମଧ୍ୟ ନିନ୍ଦା ଶୁଣିବେ। ଶୁଣାକଥାକୁ ବିଶ୍ୱାସ କରି ହଠାତ୍ ଯାତ୍ରା କରିବାକୁ ପଡ଼ିପାରେ। ଜମିଜମା କାରବାର, ରାଜନୀତି, ଆନୁଷ୍ଠାନିକ କାମରେ ବିବାଦୀୟ ପରିସ୍ଥିତି ଭିନ୍ନରୂପ ନେଇପାରେ।

ମିଥୁନ
ପରିବାରର ବୟସ୍କ ବ୍ୟକ୍ତିମାନେ କୌଣସି ଗୁରୁତ୍ୱପୂର୍ଣ୍ଣ ପ୍ରସଙ୍ଗରେ ଆପଣଙ୍କ ପରାମର୍ଶ ଲୋଡ଼ିପାରନ୍ତି। ଆର୍ଥିକ ସ୍ଥିତି ଓ ପାରିବାରିକ ପରିସ୍ଥିତି ପ୍ରାୟତଃ ଭଲ ରହିବ। କଚେରି ମାମଲା କ୍ଷେତ୍ରରେ ଆଶାଜନକ ଫଳ ପାଇବେ। ଆଜିର ବ୍ୟବସାୟରେ ଆଖିଦୃଶିଆ ସଫଳତା ହାସଲ କରିପାରିବେ ନାହିଁ, କିନ୍ତୁ ବକେୟା ଅର୍ଥ ପାଇବେ।

କର୍କଟ
ସ୍ୱାସ୍ଥ୍ୟ ସମସ୍ୟା, ଅର୍ଥସଙ୍କଟ ଓ ଏକାଧିକ କାମରୁ ମାନସିକ ଚାପଗ୍ରସ୍ତ ହୋଇପାରନ୍ତି। ଶତ୍ରୁତା କାରଣରୁ କେହି ନିଜ ଲୋକ ଜଣେ ହଇରାଣରେ ପକାଇବାକୁ ଚେଷ୍ଟା କରିବେ। ତଥାପି ପ୍ରତ୍ୟେକ କ୍ଷେତ୍ରରେ ଆଶଙ୍କା ଅପରାହ୍ନେ ଦୂର ହୋଇଯିବ।

ସିଂହ
ସମସ୍ୟା ଜାଲରେ ଛନ୍ଦିହେବା କାରଣରୁ ନକାରାତ୍ମକ ଚିନ୍ତାଧାରା ମନରେ ସୃଷ୍ଟି ହେବ। ପରକଥାରେ ପଡ଼ି ନିଜ ଲୋକଙ୍କୁ ଭୁଲ୍ ବୁଝିବେ, ଯାହାକି ନୂତନ ସମସ୍ୟା ସୃଷ୍ଟି ହେବାର ସୂଚନା ରହିଛି। ଇଚ୍ଛା ନ ଥିଲେ ମଧ୍ୟ ଦୂରସ୍ଥାନକୁ ଯିବା ପାଇଁ ବାଧ୍ୟ ହେବେ।

କନ୍ୟା
ବନ୍ଧୁଙ୍କ ପ୍ରେରଣାରେ ନୂତନ ଉତ୍ସାହ ଓ ଉଦ୍ଦୀପନା ମଧ୍ୟରେ କାମ ସମ୍ପନ୍ନ କରିବେ। ଫାଇଲ୍ କାମ ବୃଦ୍ଧି କାରଣରୁ ଘର ପାଇଁ ସମୟ ପାଇବେ ନାହିଁ। ଶତ୍ରୁତା କରୁଥିବା ବ୍ୟକ୍ତିମାନେ ଆଗରେ ନ ହେଲେ ମଧ୍ୟ ପଛରେ ନାନାଦି କଥା କହିପାରନ୍ତି।

ତୁଳା
ବିଶିଷ୍ଟ ବ୍ୟକ୍ତିଙ୍କ ସାନ୍ନିଧ୍ୟ ସମ୍ପର୍କୀୟଙ୍କ ଗାତ୍ରଦାହର କାରଣ ହୋଇପାରେ। ସହକର୍ମୀଙ୍କ ସହ ତିକ୍ତତା ସୃଷ୍ଟି ସୂଚନା ରହିଛି। ଅଫିସ୍ କାମରେ ମିଥ୍ୟା ଅଭିଯୋଗ ସକାଶେ ଅନ୍ୟ ଉପରେ ବିରକ୍ତ ହେବେ। ମାତ୍ରାଧିକ ଭ୍ରମଣ ଯୋଗୁ କ୍ଳାନ୍ତି ଅନୁଭବ କରିବେ।

ବିଛା
ସ୍ନେହ, ସହାନୁଭୂତି ଓ ସେବା ସାହାଯ୍ୟ ମନୋଭାବରୁ କର୍ମ କ୍ଷେତ୍ରରେ ଆଦୃତ ହେବେ। ରାଜନୈତିକ ସ୍ତରରେ କିମ୍ବା ସାଙ୍ଗଠନିକ କାର୍ଯ୍ୟରେ ପ୍ରଶଂସିତ ହେବେ

ଦୁର୍ଗମ କନକାରେ ଜିଲାପାଳ

ରାସୋଳ,(ଡି.ଏନ୍.ଏ.): ଢେଙ୍କାନାଳ ଜିଲାପାଳ ସରୋଜ କୁମାର ସେଠୀ ଶନିବାର ହିନ୍ଦୋଳ ବ୍ଲକ ରାସୋଳ ପଞ୍ଚାୟତର ଦୁର୍ଗମ ଗ୍ରାମ କନକା ପରିଦର୍ଶନରେ ଯାଇ ସମସ୍ୟା ବୁଝିଛନ୍ତି। ଏହି ଅବସରରେ ସେ ଲୋକଙ୍କୁ କରୋନା ମହାମାରୀ ବିଷୟରେ ସଚେତନତା କରିବା ସହିତ ମାସ୍କ କିଟ୍ ବଣ୍ଟନ କରିଥିଲେ। ଅପହଞ୍ଚ କନକାରେ ରାସ୍ତାଘାଟ, ପାନୀୟ ଜଳ ସୁବିଧା ନାହିଁ। ମୋବାଇଲ ଟାୱାର ନ ଥିବାରୁ ପାଠପଢ଼ା ବ୍ୟାଘାତ ହେଉଛି। ଏହାର ସମାଧାନ କରିବାକୁ ଅଞ୍ଚଳବାସୀ ଜିଲାପାଳଙ୍କୁ ନିବେଦନ କରିଥିଲେ।

ପାତ୍ରପଡ଼ା ସ୍ୱାସ୍ଥ୍ୟକେନ୍ଦ୍ରରେ କାୟାକଳ୍ପ ଟିମ୍

ଛେଣ୍ଡିପଦା, ୨୯।୧(ସ୍ୱ.ପ୍ର.)

ସ୍ୱାସ୍ଥ୍ୟକେନ୍ଦ୍ରରେ କାୟାକଳ୍ପ ପରିଦର୍ଶକ ଟିମ୍ ସଦସ୍ୟଙ୍କ ସମେତ ଅନ୍ୟମାନେ।

ଅନୁଗୋଳ ଜିଲା ଛେଣ୍ଡିପଦା ବ୍ଲକ ଅନ୍ତର୍ଗତ ପାତ୍ରପଡ଼ା ଓ ବାଲିପଙ୍ଗା ପ୍ରାଥମିକ ସ୍ୱାସ୍ଥ୍ୟକେନ୍ଦ୍ରକୁ ଶୁକ୍ରବାର କାୟାକଳ୍ପ ପରିଦର୍ଶକ ଗୋଷ୍ଠୀ ପରିଦର୍ଶନ କରିଛନ୍ତି। ଏହି ଟିମ୍‌ରେ ଅନୁଗୋଳ ଜିଲା ସ୍ୱାସ୍ଥ୍ୟକେନ୍ଦ୍ରର ଏଡିଏମ୍‌ଓ (ପିଏଚ୍) ଡାକ୍ତର ପୂର୍ଣ୍ଣିମା ଉପାଧ୍ୟାୟ, ଜିଲା ମାଇକ୍ରୋବାୟୋଲୋଜିଷ୍ଟ ଡାକ୍ତର ସୁଶିର ତ୍ରିପାଠୀ, ଡିଏମଆର୍‌ସିଏଚ୍ ସୂର୍ଯ୍ୟପ୍ରତାପ ମହାମାନସିଂ, ସହକାରୀ ପରିଚାଳକ ବ୍ରତିନ କୁମାର ପ୍ରଧାନ ପ୍ରମୁଖ ସ୍ୱାସ୍ଥ୍ୟକେନ୍ଦ୍ରର ଭିତ୍ତିଭୂମି, ସ୍ୱଚ୍ଛତା, ବର୍ଜ୍ୟବସ୍ତୁ ପରିଚାଳନା, ଔଷଧ ବିତରଣ କକ୍ଷ, ଶୌଚାଳୟ, ଓଟି, ରକ୍ତ ପରୀକ୍ଷା କେନ୍ଦ୍ର, ଔଷଧୀୟ ଉଦ୍ୟାନ, ଜିଆଖତ ଉତ୍ପାଦନ ପ୍ରଣାଳୀ, ଫୁଲ ବଗିଚା ଆଦି ବୁଲିଥିଲେ। କୋଶଳା ଗୋଷ୍ଠୀ ସ୍ୱାସ୍ଥ୍ୟକେନ୍ଦ୍ର ଡାକ୍ତର ଆଶିଷ ପାଣି, ଡାକ୍ତର ଆଦ୍ୟାଶା ପାଣି, ବିପିଏମ୍ ସୟ ବେହେରା, ପାତ୍ରପଡ଼ା ସ୍ୱାସ୍ଥ୍ୟକେନ୍ଦ୍ରର ଡାକ୍ତର ବୈକୁଣ୍ଠ ସାହୁ, କମ୍ପାଉଣ୍ଡର ମଦନ ମୋହନ ସାହୁ, ଷ୍ଟାଫ୍ ନର୍ସ ଏଲିନା ପ୍ରଧାନ ପ୍ରମୁଖ ଉପସ୍ଥିତ ଥିଲେ।

ସୂଚନାଯୋଗ୍ୟ, ଗତବର୍ଷ ପାତ୍ରପଡ଼ା ପ୍ରାଥମିକ ସ୍ୱାସ୍ଥ୍ୟକେନ୍ଦ୍ର ଅନୁଗୋଳ ଜିଲାରେ ପ୍ରଥମ ସ୍ଥାନ ଅଧିକାର କରି କାୟାକଳ୍ପ ପୁରସ୍କାର ହାତେଇଥିଲେ। ଏହି ଧାରା ବଜାୟ ରଖିବା, କାଗଜପତ୍ର ଠିକ୍ ରଖିବା ସହ ସ୍ୱାସ୍ଥ୍ୟସେବାରେ ଆହୁରି ଉନ୍ନତି ଆଣିବା ଲାଗି ଅଧିକାରୀମାନେ ପରାମର୍ଶ ଦେଇଛନ୍ତି। ଅବସରପ୍ରାପ୍ତ ଅନୁଗୋଳ ଜିଲା ମୁଖ୍ୟ ଚିକିତ୍ସାଧିକାରୀ ଡା. ରବିଚନ୍ଦ୍ର ଗଡ଼ନାୟକ, ରୋଗୀ କଲ୍ୟାଣ ସମିତି ସଭ୍ୟ ପୂର୍ଣ୍ଣଚନ୍ଦ୍ର ସାହୁ, ଅବସରପ୍ରାପ୍ତ ଅଧ୍ୟକ୍ଷ ଲୋକନାଥ ସାହୁ, ସ୍ୱାସ୍ଥ୍ୟକର୍ମୀ ଦୀପ୍ତିମୟୀ ଗଡ଼ନାୟକ ପ୍ରମୁଖ ଉପସ୍ଥିତ ରହି ବିଭିନ୍ନ ବିଷୟରେ ଆଲୋଚନା କରିଥିଲେ।

ଆଦର୍ଶ ବିଦ୍ୟାଳୟ ନିର୍ମାଣକୁ ନେଇ ଉତ୍ତେଜନା

ଢେଙ୍କାନାଳ ଅଫିସ, ୨୯।୧: ଢେଙ୍କାନାଳ ଜିଲା ଓଡ଼ାପଡ଼ା ବ୍ଲକ ଅଙ୍କରାନ୍ତିପୁର ଗ୍ରାମରେ ନିର୍ମାଣାଧୀନ ଆଦର୍ଶ ବିଦ୍ୟାଳୟକୁ ନେଇ ଗ୍ରାମବାସୀଙ୍କ ମଧ୍ୟରେ ତୀବ୍ର ଅସନ୍ତୋଷ ପ୍ରକାଶ ପାଇଛି। ଏହାର ପ୍ରତିବାଦରେ ଶନିବାର ସ୍ଥାନୀୟ ଲୋକେ ୫୫ନଂ. ଜାତୀୟ ରାଜପଥ ଅବରୋଧ କରିଥିଲେ। ସିମିନଲ ପଞ୍ଚାୟତ ଅଧୀନ ଅଙ୍କରାନ୍ତିପୁର ଗ୍ରାମରେ ଓଡ଼ାପଡ଼ା ବ୍ଲକ ପାଇଁ ଆଦର୍ଶ ବିଦ୍ୟାଳୟ ନିର୍ମାଣ କାର୍ଯ୍ୟ ଜାରି ରହିଛି। ଏଥିଲାଗି ଗ୍ରାମବାସୀ ସହମତି ଜଣାଇଥିଲେ। ତେବେ ପ୍ରଶାସନ ପକ୍ଷରୁ ସ୍କୁଲ ନିକଟରେ ଥିବା ସରକାରୀ ଜମି ଅଧିଗ୍ରହଣ କରିବା ପରେ ସମସ୍ୟା ବଢ଼ିଛି। ଗ୍ରାମବାସୀଙ୍କ କହିବା କଥା, ସର୍ବସାଧାରଣ ବ୍ୟବହାର କରୁଥିବା ଖେଳପଡ଼ିଆ, ଶ୍ମଶାନ, ପାଲା ପଡ଼ିଆକୁ ବାଦ୍ ଦେଇ ୩ ଏକର ଜମିରେ ସ୍କୁଲ ନିର୍ମାଣ କରିବାକୁ ଗ୍ରାମବାସୀ ଅନୁରୋଧ କରିଥିଲେ। ତେବେ ସ୍କୁଲ ପାଚେରି ନିର୍ମାଣ ହେଲେ ସର୍ବସାଧାରଣ ବ୍ୟବହାର କରୁଥିବା ଜମି ବିଦ୍ୟାଳୟରେ ସାମିଲ ହୋଇଯିବ। ସମସ୍ୟା ଆହୁରି ବଢ଼ିବ। ଏହାକୁ ନେଇ ପୂର୍ବରୁ ଗ୍ରାମବାସୀ ପ୍ରଶାସନର ଦୃଷ୍ଟି ଆକର୍ଷଣ କରିଥିଲେ। ହେଲେ ଏହାକୁ ଅଣଦେଖା କରି ପାଚେରି ନିର୍ମାଣ କରାଯାଉଥିବାରୁ ଅସନ୍ତୋଷ ପ୍ରକାଶ ପାଇଛି। ଗ୍ରାମବାସୀ କଲେଜ ବାଇପାସ୍‌ଠାରେ ରାସ୍ତା ଅବରୋଧ କରି ଏହାର ପ୍ରତିବାଦ ଜଣାଇଛନ୍ତି। ସଦର ଥାନାଧିକାରୀ ଅଭିନବ ଡାଲୁଆ ସଦଳବଳ ପହଞ୍ଚି ବୁଝାଶୁଝା କରିଥିଲେ। ମଙ୍ଗଳବାର ଗ୍ରାମବାସୀ ଏବଂ ପ୍ରଶାସନ ପକ୍ଷରୁ ମିଳିତ ବୈଠକରେ ଏହାର ସମାଧାନ କରାଯିବ ବୋଲି ପ୍ରତିଶ୍ରୁତି ମିଳିବା ପରେ ରାସ୍ତା ଅବରୋଧ ହଟିଥିଲା।

୨ବଖରା ଭସ୍ମୀଭୂତ

ଛେଣ୍ଡିପଦା, ୨୯।୧(ସ୍ୱ.ପ୍ର.): ଅନୁଗୋଳ ଜିଲା ଛେଣ୍ଡିପଦା ଥାନା ବରପଦା ଗ୍ରାମରେ ଅଗ୍ନିକାଣ୍ଡ ଘଟି ନେଙ୍କୁରି ସାହୁଙ୍କ ୨ବଖରା ଭସ୍ମୀଭୂତ ହୋଇଯାଇଛି । ରୋଷେଇ ବେଳେ ଚୁଲିରୁ ନିଆଁ ଉଡ଼ି ଏହି ଅଗ୍ନିକାଣ୍ଡ ଘଟିଥିବା ଜଣାପଡ଼ିଛି। ଘରେ ମହଜୁଦ୍ ସମସ୍ତ ଆସବାବପତ୍ର, ଖାଦ୍ୟଶସ୍ୟ, ଗୁହାଳ ଘର ଛାରଖାର ହୋଇଯାଇଛି। ସ୍ଥାନୀୟ ଲୋକେ ନିଆଁକୁ ଆୟତ୍ତ କରିଥିଲେ। ବିପନ୍ନ ପରିବାର ସର୍ବସ୍ୱ ହରାଇ ଖୋଲା ଆକାଶ ତଳେ ଥିବାବେଳେ ସହାୟତା ଯୋଗାଇ ଦେବାକୁ ଦାବି ହେଉଛି।

ଅନୁଗୋଳରେ କୀର୍ତ୍ତିମାନ ସ୍ଥାପନ କରିଛି ଜେଏସ୍‌ପିଏଲ୍

ଅନୁଗୋଳ ଅଫିସ, ୨୯।୧

କାର୍ଯ୍ୟକ୍ରମରେ ଅତିଥି ଉଦ୍‌ବୋଧନ ଦେଉଛନ୍ତି।

ଅନୁଗୋଳ ଜିନ୍ଦଲ ଷ୍ଟିଲ୍ ଆଣ୍ଡ୍ ପାୱାର ଲିମିଟେଡ୍ (ଜେଏସ୍‌ପିଏଲ୍) ପକ୍ଷରୁ ୭୩ତମ ସାଧାରଣତନ୍ତ୍ର ଦିବସ କୋଭିଡ୍ ଗାଇଡ୍‌ଲାଇନ ଅନୁଯାୟୀ ପାଳିତ ହୋଇଯାଇଛି। ଜିନ୍ଦଲ ନଗରସ୍ଥିତ ଓ.ପି. ଜିନ୍ଦଲ ସ୍କୁଲ ପରିସରରେ ଆୟୋଜିତ କାର୍ଯ୍ୟକ୍ରମରେ ଅନୁଗୋଳ ପ୍ଲାଣ୍ଟ ମୁଖ୍ୟ ହୃଦୟେଶ୍ୱର ଝା ମୁଖ୍ୟ ଅତିଥି ଭାବେ ଯୋଗଦେଇ ଜାତୀୟ ପତାକା ଉତ୍ତୋଳନ କରିଥିଲେ। ନିର୍ବାହୀ ନିର୍ଦ୍ଦେଶକ ଦାମୋଦର ମିତ୍ତଲ, ସବ୍ୟସାଚୀ ବନ୍ଦୋପାଧ୍ୟାୟ, ଓ.ପି. ଜିନ୍ଦଲ ସ୍କୁଲର ଅଧ୍ୟକ୍ଷ ଅତନୁ ରଥଙ୍କ ସମେତ ଅନ୍ୟାନ୍ୟ ବିଭାଗୀୟ ମୁଖ୍ୟ ଉପସ୍ଥିତ ଥିଲେ।

ଜେଏସ୍‌ପିଏଲ୍ ନିରାପତ୍ତା ଦଳ ସଦସ୍ୟଙ୍କଠାରୁ ଗାର୍ଡ ଅଫ୍ ଅନର ଗ୍ରହଣ କରି ମୁଖ୍ୟ ଅତିଥି କହିଲେ, ସାଧୀନତା ସଂଗ୍ରାମୀଙ୍କ ତ୍ୟାଗ ସ୍ମରଣ କରାଇବା ଲାଗି ଭାରତ ବିଶ୍ୱଗୁରୁ ହେବାର ଦକ୍ଷତା ରଖିଛି। ଜେଏସ୍‌ପିଏଲ୍ ଅନୁଗୋଳରେ ନୂଆ କୀର୍ତ୍ତିମାନ ସ୍ଥାପନ କରିଛି। କର୍ମଚାରୀଙ୍କ ଉତ୍କୃଷ୍ଟ ପ୍ରଦର୍ଶନ ଲାଗି ଏହା ସମ୍ଭବ ହୋଇପାରିଛି। ଶାଲୁ ଜିନ୍ଦଲଙ୍କ ନେତୃତ୍ୱରେ ସାମାଜିକ ଦାୟିତ୍ୱବାଧ କାର୍ଯ୍ୟକ୍ରମ ନିରନ୍ତର ଜାରି ରହିଛି ବୋଲି ସେ କହିଥିଲେ। ଓପି ଜିନ୍ଦଲ ସ୍କୁଲର ପ୍ରଧାନ ଶିକ୍ଷୟିତ୍ରୀ ସଙ୍ଗୀତା ଶର୍ମା କାର୍ଯ୍ୟକ୍ରମ ପରିଚାଳନା କରିଥିଲେ। ସେହିପରି ବଡ଼ମହୀତଳାସ୍ଥିତ ପୁନର୍ବାସ ଥଇଥାନ କଲୋନୀସ୍ଥିତ ଡିଏଭି ସାବିତ୍ରୀ ଜିନ୍ଦଲ ହାଇସ୍କୁଲ ଏବଂ ଅନୁଗୋଳସ୍ଥିତ ଓ.ପି. ଜିନ୍ଦଲ କମ୍ୟୁନିଟି କଲେଜରେ ମଧ୍ୟ ସାଧାରଣତନ୍ତ୍ର ଦିବସ ପାଳିତ ହୋଇଯାଇଛି। କମ୍ପାନୀର ଭୁବନେଶ୍ୱର ଅଫିସରେ ସିଏସ୍‌ଆର୍ ଗ୍ରୁପ୍ ମୁଖ୍ୟ ପ୍ରଶାନ୍ତ କୁମାର ହୋତା ଜାତୀୟ ପତାକା ଉତ୍ତୋଳନ କରିଥିଲେ।

ଅନୁଦାନ ଅର୍ଥ ଖର୍ଚ୍ଚ ନେଇ ଆଲୋଚନା

ବୈଠକରେ ଆଲୋଚନା କରାଯାଉଛି।

ବଇଣ୍ଡା, ୨୮।୧(ଡି.ଏନ୍.ଏ.): କିଶୋରନଗର ବ୍ଲକ ବଇଣ୍ଡାସ୍ଥିତ କିଶୋରଗଞ୍ଜ ପ୍ରାଥମିକ ବିଦ୍ୟାଳୟର ମୋ ସ୍କୁଲ ଅଭିଯାନ କମିଟି ବୈଠକ ଶନିବାର ଅନୁଷ୍ଠିତ ହୋଇଯାଇଛି। କମିଟି ସଭାପତି ଭଗବାନ ଘିଞ୍ଜାଲାଙ୍କ ସଭାପତିତ୍ୱରେ ସ୍କୁଲର ବିଭିନ୍ନ ସମସ୍ୟା, ମୋ ସ୍କୁଲ କମିଟିକୁ ଆସିଥିବା ଅନୁଦାନ ଖର୍ଚ୍ଚ ସମ୍ପର୍କରେ ଆଲୋଚନା କରାଯାଇଥିଲା। ଏଥିସହ ବିଦ୍ୟାଳୟ ଅନ୍ୟତ୍ର ସ୍ଥାନାନ୍ତରକୁ କମିଟି ପକ୍ଷରୁବିରୋଧ କରାଯାଇଛି। ପ୍ରଧାନ ଶିକ୍ଷକ ଅକ୍ଷୟ ବେହେରା, କମିଟି ସଦସ୍ୟ ପରିକ୍ଷିତ ସାହୁ, ଅରବିନ୍ଦ ସାହୁ, ରମେଶ ବେହେରା, ସନ୍ତୋଷ ସାହୁ, ଆଲୋକ ବେହେରା, ଦିଲୀପ ବେହେରା, ଚିତ୍ରସେନ ପ୍ରଧାନ ପ୍ରମୁଖ ଉପସ୍ଥିତ ଥିଲେ।

ଜରାଶ୍ରମରେ ପ୍ରତିଯୋଗିତା

ଢେଙ୍କାନାଳ ଅଫିସ, ୨୯।୧: ଢେଙ୍କାନାଳ ସହର କାଠଗଡ଼ସ୍ଥିତ କୁଞ୍ଜବିହାରୀ ଜରାଶ୍ରମରେ ପଦ୍ମଭୂଷଣ ଡ.ରାଧାନାଥ ରଥଙ୍କ ୨୪ତମ ଶ୍ରାଦ୍ଧବାର୍ଷିକୀ ଉପଲକ୍ଷେ ଡ. ରାଧାନାଥ ରଥ ଜୟନ୍ତୀ କମିଟି ପକ୍ଷରୁ ଶୁକ୍ରବାର ବିଭିନ୍ନ ପ୍ରତିଯୋଗିତା ଅନୁଷ୍ଠିତ ହୋଇଥିଲା। ପୁରାଣ କୁଇଜ୍, ଝୋଟି, ହୁଳହୁଳି, ମ୍ୟୁଜିକ୍ ଚେୟାର ପ୍ରତିଯୋଗିତା ଆୟୋଜିତ ହୋଇଥିଲା। ଟାଉନ୍ ଥାନାର ଭାରପ୍ରାପ୍ତ ଅଧିକାରୀ ରାଜେନ୍ଦ୍ର କୁମାର ମହାପାତ୍ର ଏହାର ଶୁଭାରମ୍ଭ କରିଥିବାବେଳେ ଜିଲା ସଂସ୍କୃତି ଅଧିକାରୀ ଶୁକ୍ର ସ୍ୱାଇଁ ମୁଖ୍ୟ ଅତିଥି ଭାବେ ଯୋଗ ଦେଇଥିଲେ। ଜରାଶ୍ରମର କାର୍ଯ୍ୟକ୍ରମ ପ୍ରବନ୍ଧକ ସୀତାଂଶୁ ଶେଖର ପଣ୍ଡା ପ୍ରତିଯୋଗିତା ପରିଚାଳନା କରିଥିଲେ। 'ଐରା'ର ସଂଯୋଜକ ପ୍ରଦ୍ୟୁମ୍ନ ପଣ୍ଡା, ଷ୍ଟାଫ୍ ନର୍ସ ତପସ୍ୱିନୀ ନାୟକ, ସାମାଜିକ କର୍ମୀ ଦୀନବନ୍ଧୁ ସାହୁ, ନୀଳମଣି ନାୟକ, ପ୍ରମୋଦ ସେଠୀ, ପବିତ୍ର ସାମଲ ପ୍ରମୁଖ ସହଯୋଗ କରିଥିଲେ। ଜୟନ୍ତୀ କମିଟି ସମ୍ପାଦକ ମହେନ୍ଦ୍ର କୁମାର ସାହୁ ଧନ୍ୟବାଦ ଅର୍ପଣ କରିଥିଲେ।

ଇଣ୍ଡିଆନ୍ ଓଭରସିଜ୍ ବ୍ୟାଙ୍କ
କ୍ଷେତ୍ରୀୟ କାର୍ଯ୍ୟାଳୟ: ୨ୟ ମହଲା, ବିଜୟ ଭବନ, ଇଞ୍ଜିନିୟରିଂ ସ୍କୁଲ ରୋଡ, ଡ଼ି-ପଲ୍ ସ୍କୁଲ୍ କ୍ୟାମ୍ପସ୍, ବ୍ରହ୍ମପୁର-୭୬୦୦୧୦

ଗାଡି ନିଲାମ ବିକ୍ରୟ ବିଜ୍ଞପ୍ତି

ଏତଦ୍‌ଦ୍ୱାରା ନିମ୍ନଲିଖିତ ଋଣଗ୍ରହୀତା, ଆଇନଗତ ଉତ୍ତରାଧିକାରୀମାନଙ୍କୁ ଜଣାଇ ଦିଆଯାଉଅଛି କି, ବ୍ୟାଙ୍କ ଦ୍ୱାରା ବାରମ୍ବାର ନୋଟିସ୍ ଜାରି ହେବା ସତ୍ତ୍ୱେ ମଧ୍ୟ ସେମାନେ ସେମାନଙ୍କର ବ୍ୟାଙ୍କ ଦେୟ ପୈଠ କରୁ ନାହାଁନ୍ତି। ତେଣୁ ଆଇନ ଅନୁଯାୟୀ ନିମ୍ନ ସାରଣୀରେ ଦର୍ଶାଯାଇଥିବା ଗାଡିଗୁଡିକ ଇଣ୍ଡିଆନ୍ ଓଭରସିଜ୍ ବ୍ୟାଙ୍କର ନିମ୍ନଲିଖିତ ଶାଖା ଦ୍ୱାରା ଜବତ କରାଯାଇଅଛି। ଏହି ନୋଟିସ୍ ଦ୍ୱାରା ସୂଚିତ କରାଯାଉଛି କି, ସ୍ଥିର କରାଯାଇଥିବା ନିଲାମ ତାରିଖ ପୂର୍ବରୁ ସେମାନେ ସେମାନଙ୍କର ସମ୍ପୂର୍ଣ୍ଣ ବକେୟା ଦେୟ ପୈଠ କରନ୍ତୁ ନଚେତ ଗାଡିଗୁଡିକୁ ସର୍ବସାଧାରଣ ନିଲାମରେ ବିକ୍ରୟ କରାଯିବ ଏବଂ ଯଦି କିଛି ବକେୟା ରହି ଯାଏ ତେବେ ଆଇନ ଅନୁଯାୟୀ ସେମାନଙ୍କ ଠାରୁ ମଧ୍ୟ ଆଦାୟ କରାଯିବ।

ଶାଖାର ନାମ ସହିତ ଫୋନ ନମ୍ବର	ଋଣଗ୍ରହୀତାମାନଙ୍କ ନାମ ସହିତ ଋଣ ଆକାଉଣ୍ଟ ନଂ.	ଗାଡିର ପ୍ରକାର ନିର୍ମାଣ ବର୍ଷ	ଗାଡିର ପଞ୍ଜିକୃତ ନମ୍ବର	ସ୍ଥିର କରାଯାଇଥିବା ସଂରକ୍ଷିତ ମୂଲ୍ୟ
ପାନପୋଷ ଶାଖା ୭୮୯୪୪୦୬୧୫୪	ଜାକି ଅହମ୍ମଦ ସିଦ୍ଦିକ୍ ୨୩୯୬୦୩୭୦୮୦୦୦୧୦୩	TATA XENONYODHA PICKUP (BSIV)	OD14 P 5223	ଟ.୨,୭୦,୦୦୦/-
ପାନପୋଷ ଶାଖା ୭୮୯୪୪୦୬୧୫୪	ଶ୍ରୀ ଲୁଣ୍ଟି ଟୁଡୁ ୨୩୯୬୦୩୪୫୨୦୦୦୦୯୧	DATSUN REDIGO 1.0	ପଞ୍ଜିକୃତ ହୋଇନାହିଁ	ଟ.୧,୫୭,୫୦୦/-
ରାଉରକେଲା ଷ୍ଟିଲ୍ ଟାଉନ୍‌ସିପ୍ ଶାଖା ୯୮୭୫୩୯୨୫୯୧	ଶ୍ରୀ ଶ୍ୟାମ ସୁନ୍ଦର ମହାନ୍ତି ୦୬୯୧୦୩୪୫୨୦୦୦୦୨୬	MAHINDRA KUV 100	OD14 K 3300	ଟ.୧,୮୦,୦୦୦/-

ଷ୍ଟକ୍‌ୟାର୍ଡର ନାମ- ରାଉରକେଲା ଷ୍ଟିଲ୍ ଟାଉନ୍‌ସିପ୍ ଶାଖା ପରିସର (ଉଭୟ ପାନପୋଷ ଏବଂ ରାଉରକେଲା ଷ୍ଟିଲ୍ ଟାଉନ୍‌ସିପ୍ ଶାଖା ନିମନ୍ତେ) ଯୋଗାଯୋଗ ବ୍ୟକ୍ତି : ଅଇତ୍ର ବାସୁ, ମୋ.: ୯୮୭୫୩୯୨୫୯୧

ନିଲାମ ସ୍ଥାନ : ସମ୍ପୃକ୍ତ ଶାଖା ପରିସରରେ ଅନୁଷ୍ଠିତ ହେବ।
ବିଡ୍ ଫର୍ମ ଖୋଲିବା ଏବଂ ନିଲାମର ତାରିଖ : ୦୯.୦୨.୨୦୨୨ ଅପରାହ୍ନ ୩.୦୦ ଘଟିକାରୁ ୪.୦୦ ଘଟିକା
ଗାଡିଗୁଡିକୁ ତା୩୧.୦୧.୨୦୨୨ରିଖ ରୁ ତା୦୮.୦୨.୨୦୨୨ରିଖ ମଧ୍ୟରେ ଯାଞ୍ଚ କରିପାରିବେ।
ସମ୍ପୃକ୍ତ ଶାଖାରେ ମୁଦ ବିଡ୍ / ଟେଣ୍ଡର ଫର୍ମ ତା୦୮.୦୨.୨୦୨୨ରିଖ ସୁଦ୍ଧା ଅପରାହ୍ନ ୫.୦୦ ଘଟିକା ପର୍ଯ୍ୟନ୍ତ ଦାଖଲ କରିପାରିବେ।
ନିଲାମର ନିୟମ ଓ ସର୍ତ୍ତାବଳୀ: ୧) ଗାଡ଼ିଗୁଡିକର ଖୋଲା ନିଲାମ ବିକ୍ରୟରେ ଅଂଶଗ୍ରହଣ କରିବାକୁ ଚାହୁଁଥିବା ଇଚ୍ଛୁକ ନିଲାମଧାରୀମାନଙ୍କ ଠାରୁ ଡିମାଣ୍ଡ ଡ୍ରାଫ୍ଟ/ ବ୍ୟାଙ୍କର୍ସ ଚେକ୍ ମାଧ୍ୟମରେ **୧୦,୦୦୦/- (ଦଶ ହଜାର)** ଟଙ୍କାର ଅମାନତ ରାଶି ସହିତ ଇଣ୍ଡିଆନ୍ ଓଭରସିଜ୍ ବ୍ୟାଙ୍କର ସମ୍ପୃକ୍ତ ଶାଖା ସପକ୍ଷରେ ପୈଠ ଦର୍ଶାଇ, ମୁଦ ଲଫାପାରେ ପ୍ରସ୍ତାବମାନ ଆହ୍ୱାନ କରାଯାଉଅଛି। ଗାଡ଼ିଗୁଡିକ **"ଯେଉଁଠାରେ ଯେପରି ଅଛି ଏବଂ ଯାହା ଯେପରି ଅଛି"** ଭିତ୍ତିରେ / ମୂଳ ଆରସି ବୁକ୍ ବିନା ନିଲାମ କରାଯିବ। **୨)** ଯଦି ନିଲାମଧାରୀ ଗୋଟିଏ ରୁ ଅଧିକ ଗାଡ଼ି ପାଇଁ ଆବେଦନ କରିଥାନ୍ତି ତେବେ, ଏପରି କ୍ଷେତ୍ରରେ ପ୍ରତ୍ୟେକ ଗାଡ଼ି ପାଇଁ ଅମାନତ ରାଶି ସହିତ ପୃଥକ ଆବେଦନ ଫର୍ମ ଏବଂ ଟେଣ୍ଡର ଫର୍ମ ଦାଖଲ କରାଯିବା ଉଚିତ୍। **୩)** ଯେକୌଣସି ଟେଣ୍ଡର ସଂରକ୍ଷିତ ମୂଲ୍ୟରୁ କମ୍ ହେଲେ ଏହାକୁ ପ୍ରତ୍ୟାଖ୍ୟାନ କରାଯିବ। **୪)** ଗ୍ରହଣ କରାଯାଇଥିବା ଟେଣ୍ଡର ଫର୍ମ ଗୁଡ଼ିକ ଉପରୋକ୍ତ ସମ୍ପୃକ୍ତ ଶାଖାର ନିଲାମଧାରୀ ଏବଂ ବ୍ୟାଙ୍କ ଅଧିକାରୀଙ୍କ ଉପସ୍ଥିତିରେ ଉଲ୍ଲେଖିତ ତାରିଖ ଏବଂ ସମୟ ଅନୁଯାୟୀ ଖୋଲାଯିବ। **୫)** ଇଚ୍ଛୁକ ନିଲାମଧାରୀମାନେ ଉପରୋକ୍ତ ତାରିଖ ଏବଂ ସମୟ ଅନୁଯାୟୀ ସମ୍ପୃକ୍ତ ଶାଖାରେ ଶାଖା ପ୍ରବନ୍ଧକଙ୍କ ପ୍ରାକ୍ ଅନୁମତି ସହ ନିଜ ଖର୍ଚ୍ଚରେ ଗାଡ଼ିଗୁଡ଼ିକର ଯାଞ୍ଚ କରିପାରିବେ। **୬)** ନିଲାମରେ ଅଂଶଗ୍ରହଣ କରିବା ପୂର୍ବରୁ ନିଲାମଧାରୀମାନେ ଗାଡିର ଭୌତିକ ଯାଞ୍ଚ କରିବା ଉଚିତ୍, କ୍ରେତାମାନେ ରୋଡ଼ ପରମିଟ୍, ବୀମା, ଗାଡ଼ିର ସ୍ଥିତି ଇତ୍ୟାଦି ସମ୍ବନ୍ଧରେ ଯାଞ୍ଚ କରି ନିଜେ ସନ୍ତୁଷ୍ଟ ହେବା ଉଚିତ୍ ଏବଂ ନିଲାମ ପରେ ଏହି ସମ୍ବନ୍ଧରେ କୌଣସି ଆପତ୍ତି/ଅଭିଯୋଗ/ ଦାବି ଶୁଣାଯିବ ନାହିଁ। **୭)** ବିଡ୍ ଦାଖଲ ସଫଳ ହେବା ପରେ ଗାଡ଼ିର ନିର୍ମାଣ ବର୍ଷ, କାଗଜାତ, ଗାଡ଼ିର ସ୍ଥିତି ଇତ୍ୟାଦି ସମ୍ବନ୍ଧୀୟ କୌଣସି ବିବାଦ ବିଚାରକୁ ନିଆଯିବ ନାହିଁ। **୮)** ସଫଳ ନିଲାମଧାରୀମାନଙ୍କୁ ଥରେ ବିକ୍ରୟ କରାଯାଇଥିବା ଗାଡ଼ି ବ୍ୟାଙ୍କ ଦ୍ୱାରା ଫେରସ୍ତ ନିଆଯିବ ନାହିଁ ଏବଂ କୌଣସି ପରିସ୍ଥିତିରେ ଏହି ସମ୍ବନ୍ଧୀୟ କୌଣସି ଆପତ୍ତିକୁ ଗ୍ରହଣ କରାଯିବ ନାହିଁ। **୯)** ନିଲାମ ରାଶି ମଧ୍ୟରେ କୌଣସି ବୈଧାନିକ ବକେୟା ଟିକସ ଏବଂ ପ୍ରଚଳିତ ଆରଟିଓ ଫି ଅନ୍ତର୍ଭୁକ୍ତ ନୁହେଁ। ସଫଳ ନିଲାମଧାରୀ ଆଇନ୍ ଅନୁଯାୟୀ ସମସ୍ତ ଦେୟ, ମାଲିକାନା ହସ୍ତାନ୍ତରା/ବକେୟା ଦେୟ, ଅନ୍ୟାନ୍ୟ ଆନୁସଙ୍ଗିକ ଦେୟ ଏବଂ ପ୍ରଚଳିତ ଭ୍ୟାଟ/ବିକ୍ରୟ କର/ଚିଏସ୍‌ଟି, ଯଦି କିଛି ଥାଏ ତାହା ବହନ କରିବେ। **୧୦)** ବିଡ଼ରମାନେ ବୈଧ ପରିଚୟ ପତ୍ର ସହିତ ବ୍ୟକ୍ତିଗତ ଭାବେ ଏହି ନିଲାମ ପ୍ରକ୍ରିୟାରେ ଅଂଶଗ୍ରହଣ କରିବେ ଏବଂ କୌଣସି କ୍ଷମତାପ୍ରାପ୍ତ ବ୍ୟକ୍ତିଙ୍କୁ ନିଲାମଧାରୀଙ୍କ ତରଫରୁ ନିଲାମରେ ଅଂଶଗ୍ରହଣ କରିବାକୁ ଅନୁମତି ଦିଆଯିବ ନାହିଁ। **୧୧)** ଯଦି ଗୋଟିଏ ଗାଡ଼ି ପାଇଁ ଗୋଟିଏ ରୁ ଅଧିକ ବିଡ଼ ଗ୍ରହଣ କରାଯାଇଥାଏ, ତେବେ ନିଲାମଧାରୀଙ୍କ ମଧ୍ୟରେ ଖୋଲା ନିଲାମ କରାଯିବ ଏବଂ ସର୍ବୋଚ୍ଚ ନିଲାମଧାରୀଙ୍କୁ ସଫଳ ନିଲାମଧାରୀ ଭାବେ ଘୋଷଣା କରାଯିବ। **୧୨)** ଅସଫଳ ନିଲାମଧାରୀମାନଙ୍କ ଦ୍ୱାରା ଜମା କରାଯାଇଥିବା ଅମାନତ ରାଶି ନିଲାମ ପରେ ସେହିଦିନ ଫେରସ୍ତ ଦିଆଯିବ। **୧୩)** ସଫଳ ନିଲାମଧାରୀମାନେ ସେହି ଦିନ ନିଲାମ ପ୍ରକ୍ରିୟା ପରେ ନିଲାମ ରାଶିର ୨୫% ଦାଖଲ କରିବେ (ଅମାନତ ରାଶି ସହିତ) ଏବଂ ଅବଶିଷ୍ଟ ରାଶି ୩ ଦିନ ମଧ୍ୟରେ ବ୍ୟାଙ୍କ ଡ୍ରାଫ୍ଟ/ ବ୍ୟାଙ୍କର୍ସ ଚେକ୍ ମାଧ୍ୟମରେ ସମ୍ପୃକ୍ତ ଶାଖା ସପକ୍ଷରେ ପୈଠ କରିବେ। **୧୪)** ଯଦି ସଫଳ ନିଲାମଧାରୀମାନେ ୩ ଦିନର ଧାର୍ଯ୍ୟ ସମୟସୀମା ମଧ୍ୟରେ ଅବଶିଷ୍ଟ ବିଡ଼ ରା

ନାସ୍ତିକତା ହେଲା ଭଗବାନଙ୍କ ସମ୍ବନ୍ଧେ ଯେଉଁ ଉର୍ଦ୍ଧ୍ୱତମ ଉପଲବ୍ଧି – ତା'ର ଛାୟା ବା ଅନ୍ଧକାର ଦିଗ। ଆମେ ଭଗବାନଙ୍କର ଯାହା କିଛି ସଂଜ୍ଞା ଦେଉ ନା କାହିଁକି, ପ୍ରତୀକ ହିସାବରେ ସର୍ବଦା ତାହା ସତ୍ୟ ହେଲେ ବି, ଯଦି ଆମେ ତାକୁ ପୂର୍ଣ୍ଣସଂଜ୍ଞା ହିସାବରେ ଗ୍ରହଣକରୁ –ତେବେ ତାହା ମିଥ୍ୟା ହୋଇଯିବ। ନାସ୍ତିକ ଓ ଅଜ୍ଞେୟବାଦୀ ଆମର ଏଇ ଭୁଲଟିକୁ ସ୍ମରଣ କରାଇ ଦିଅନ୍ତି। – ଶ୍ରୀଅରବିନ୍ଦ

ଅତୀତରୁ ଆକଳନ

ଆକାର ପଟେଲ

ଯାଭିତରେ ମୁଁ କେବେ ଉତ୍ତରପ୍ରଦେଶ ଯାଇନାହିଁ ଏବଂ ସେଠାରେ ହେଉଥିବା ବିଧାନସଭା ନିର୍ବାଚନ ସମ୍ପର୍କରେ ମୁଁ ଯାହା କହୁଛି ତାହା ଏବକାର ତଥ୍ୟ କିମ୍ବା ମୁଁ କରିଥିବା କୌଣସି ତୃଣମୂଳସ୍ତରୀୟ ପ୍ରସ୍ତୁତି ଉପରେ ଆଧାରିତ ନୁହେଁ। ତେବେ ଏହି ନିର୍ବାଚନର ସମ୍ଭାବ୍ୟ ନିଷ୍କର୍ଷରେ ପହଞ୍ଚିବା ପାଇଁ ଅତୀତର ଭୋଟିଂ ଧାରାକୁ ଉପସ୍ଥାପନ କରୁଛି। ଏହାକୁ ଦେଖିଲେ ଖୁବ୍ ଆଶ୍ଚର୍ଯ୍ୟ ଲାଗେ। ୨୦୧୨ରେ ସମାଜବାଦୀ ପାର୍ଟି (ଏସ୍‌ପି) ୨୯% ଭୋଟ ପାଇ ପୂର୍ଣ୍ଣ ବହୁମତ ହାସଲ କରିଥିଲା। ଉଲ୍ଲେଖନୀୟ, ସେତେବେଳେ ଭାଜପା ନୁହେଁ, ବରଂ ବହୁଜନ ସମାଜ ପାର୍ଟି (ବିଏସ୍‌ପି) ୨୬% ଭୋଟ ପାଇ ଦ୍ୱିତୀୟ ସ୍ଥାନରେ ରହିଥିଲା। ସେହି ନିର୍ବାଚନରେ ଉମା ଭାରତୀଙ୍କ ନେତୃତ୍ୱରେ ଭାଜପା ୧୫% ଭୋଟ ପାଇଥିଲା। ଏହାର ଦୁଇ ବର୍ଷ ପରେ ଅର୍ଥାତ୍ ୨୦୧୪ ସାଧାରଣ ନିର୍ବାଚନରେ, ଭାରତୀୟ ଜନତା ପାର୍ଟି (ଭାଜପା) ଆପନା ଦଳ ସହ ମେଣ୍ଟ କରି ଭୋଟ ହାର ତିନିଗୁଣ ବୃଦ୍ଧି କରିଥିଲା। ହେଲେ ଭାଜପା ଏକାକୀ ୪୦% ଭୋଟ ପାଇଥିଲା। ଏହା ଦୁଇଟି କାରଣରୁ ହୋଇଥିଲା ବୋଲି କହିପାରିବା। ଗୋଟିଏ ହେଲା ନେତୃତ୍ୱ ଏବଂ ନରେନ୍ଦ୍ର ମୋଦିଙ୍କ ଆକର୍ଷଣ, ଯାହା ଉତ୍ତର ଭାରତର ଭୋଟରମାନଙ୍କୁ ଭାଜପା ମୁହାଁ କରିଥିଲା। ଦ୍ୱିତୀୟଟି ଥିଲା ପଶ୍ଚିମ ଉତ୍ତରପ୍ରଦେଶ(ୟୁପି)ର ସାମ୍ପ୍ରଦାୟିକ ହିଂସା। ୨୦୧୩ ଅଗଷ୍ଟ ଏବଂ ସେପ୍ଟେମ୍ବରରେ ମୁଜାଫର୍ ନଗର ଏବଂ ଶାମଲିରେ ଅନେକଥର ଭୟଙ୍କର ହିଂସା ଓ ବଳାତ୍କାର ଘଟିଥିଲା। ଫଳରେ ସେହି ଅଞ୍ଚଳରେ ଧ୍ରୁବୀକରଣ ସୃଷ୍ଟି ହୋଇଥିଲା ଏବଂ ହଜାର ହଜାର ମୁସଲମାନଙ୍କୁ ରିଲିଫ୍ କ୍ୟାମ୍ପକୁ ପଠାଯାଇଥିଲା। ଉକ୍ତ ଧ୍ରୁବୀକରଣ ବହୁଦିନ ଲାଗି ରହିଥିଲା ଏବଂ ୨୦୧୪ ସାଧାରଣ ନିର୍ବାଚନ ଓ ୨୦୧୭ର ୟୁପି ବିଧାନସଭା ନିର୍ବାଚନ ପ୍ରଚାରରେ ଭାଜପା ଲୋକମାନଙ୍କୁ ସଂଗଠିତ କରିବା ଲାଗି ଏହାକୁ ଗତିଶୀଳ କରିଥିଲା। ଏହାକୁ ଲକ୍ଷ୍ୟ କରି ମାର୍ଚ୍ଚ ୨୦୧୭ରେ ହିନ୍ଦୁ ଖବରକାଗଜ ଏକ ରିପୋର୍ଟ ପ୍ରକାଶ କରିଥିଲା। ଜାଠ ଭୋଟ ବିଭାଜନ ହେଲା ଏବଂ ଲୋକ ଦଳରୁ ଏହାର ଭୋଟରମାନଙ୍କୁ ଭାଜପା ନେଇଗଲା ବୋଲି ରିପୋର୍ଟ ଦର୍ଶାଇଥିଲା। ଜାଠମାନେ ଭାଜପା ବିରୋଧରେ ଭୋଟ ଦେବା ଅର୍ଥ ମୁସଲମାନଙ୍କ ଦ୍ୱାରା ଗଠିତ ଏକ ସରକାରକୁ ନିଶ୍ଚିତ କରିବା ବୋଲି ଉକ୍ତ ରିପୋର୍ଟରେ କୁହାଯାଇଥିଲା। ଏହାସହ ଅମିତ ଶାହା ଓ ଜାଠନେତାମାନଙ୍କ ବୈଠକର ଏକ ଅଡିଓ ରେକର୍ଡିଂକୁ ଯୋଜନାବଦ୍ଧ ଭାବେ ପ୍ରକାଶ କରାଗଲା, ଯାହାର ପ୍ରଭାବ ଜାଠ ସମୁଦାୟ ଉପରେ ପଡ଼ିଥିଲା। ବାସ୍ତବରେ ଏହା ଜାଠ ସମୁଦାୟକୁ ଭୟଭୀତ କରିଥିଲା ଏବଂ ସେହି ସମୟରେ ଭାଜପା ସଂଖ୍ୟାବହୁଳ ଜାଠ ଅଞ୍ଚଳରେ ଅତି କମ୍‌ରେ ସେମାନଙ୍କର ଅଧା ଭୋଟ ତା'ପକ୍ଷକୁ ନେଇଥିଲା। ଶେଷରେ ହିନ୍ଦୁ ଧ୍ରୁବୀକରଣ ଭାଜପା ସପକ୍ଷରେ ଯାଇଥିଲା ଓ ଏହାଯୋଗୁ ଭାଜପା ପୁନର୍ବାର ୪୦% ଭୋଟ ପାଇ ନିର୍ବାଚନ ଜିତିଲା। ଏହି ନିର୍ବାଚନରେ ଅର୍ଥ ବ୍ୟବସ୍ଥା ଆଉ ଏକ ବିଷୟ ଥିଲା ବୋଲି ମନେକରାଯାଉଥିଲା। ବିମୁଦ୍ରୀକରଣର କିଛି ସପ୍ତାହ ପରେ ଓ ସାରା ଭାରତରେ ଗରିବମାନେ ନାହିଁ ନ ଥିବା ଦୁର୍ଦ୍ଦଶା ଭୋଗୁଥିବାବେଳେ ଫେବୃୟାରୀ ୨୦୧୭ରେ ଭୋଟ ଗ୍ରହଣ କରାଯାଇଥିଲା। କିନ୍ତୁ ସେହି ନିର୍ବାଚନରେ ଏହାର କୌଣସି ନକାରାତ୍ମକ ପ୍ରଭାବ ଭାଜପା ଉପରେ ପଡ଼ି ନ ଥିଲା, ବରଂ ପାର୍ଟି ତା' ପ୍ରଭୁତ୍ୱ ଜାରି ରଖିଲା। ଆଶ୍ଚର୍ଯ୍ୟର କଥା, ଏସ୍‌ପି ପ୍ରତିଦ୍ୱନ୍ଦ୍ୱିତା କରିଥିବା ଆସନଗୁଡ଼ିକରେ ୨୦୧୨ରେ ପାଇଥିବା ଭୋଟହାର ୨୯%କୁ ବଜାୟ ରଖିଥିଲା। ଅନ୍ୟପକ୍ଷରେ ଉକ୍ତ ନିର୍ବାଚନରେ ବିଏସ୍‌ପିର ଭୋଟ ହାର କମିଥିଲା। ତେବେ ଦୁଇ ପ୍ରତିଦ୍ୱନ୍ଦ୍ୱୀ ଏସ୍‌ପି ଓ ବିଏସ୍‌ପି ଏକାଠି ହୋଇ ୨୦୧୯ ସାଧାରଣ ନିର୍ବାଚନ ଲଢିଥିଲେ। ଭାଜପା କଡ଼ା ପ୍ରତିରୋଧର ସମ୍ମୁଖୀନ ହେବ ବୋଲି ବିଚାର କରାଯାଉଥିଲା। କିନ୍ତୁ ଏହା ହେଲା ନାହିଁ। ଭାଜପା ପୁନର୍ବାର ଏହାର ଭୋଟ ହାର ପାଖାପାଖି ୫୦%କୁ ବୃଦ୍ଧି କରିଥିଲା ଓ ଦୁଇ ଦଳକୁ ପ୍ରାୟ ମୂଳପୋଛ କରିଦେଇଥିଲା। ଏହି ନିର୍ବାଚନରେ ପାକିସ୍ତାନ ଉପରେ ଭାରତର ଆକ୍ରମଣ ଏକ କାରଣ ବୋଲି ମନେକରାଗଲା। ଫେବୃୟାରୀ ଶେଷରେ ବାଲାକୋଟ ଉପରେ ଆକ୍ରମଣ କରାଗଲା ଏବଂ ଏହାର କିଛି ସପ୍ତାହ ପରେ ଭୋଟ ଗ୍ରହଣ କରାଯାଇଥିଲା। ୨୦୧୭ ଉତ୍ତରପ୍ରଦେଶ ବିଧାନସଭା ନିର୍ବାଚନକୁ ବିମୁଦ୍ରୀକରଣ ପ୍ରଭାବିତ କରିଥିଲା କି ନାହିଁ ତାହା ଆମେ ନିଶ୍ଚିତ ନ ଥିଲୁ। ଠିକ୍ ସେହିଭଳି ୨୦୧୯ ସାଧାରଣ ନିର୍ବାଚନକୁ କେଉଁ ଘଟଣା ପ୍ରଭାବିତ କରିଛି ତାହା ମଧ୍ୟ ଆମେ ଜାଣିନାହୁଁ।

୨୦୧୭ରେ ସାମ୍ପ୍ରଦାୟିକ ଧ୍ରୁବୀକରଣ ଉପରେ ଭାଜପା ଗୁରୁତ୍ୱ ଦେଇଥିଲା । ଏହା ତା'ରାଜନୀତି ଓ ଭୋଟବ୍ୟାଙ୍କଙ୍କୁ ଆଗକୁ ବଢ଼ାଇବାର ପ୍ରମୁଖ କାରଣ। ଉତ୍ତରପ୍ରଦେଶର ମୁଖ୍ୟମନ୍ତ୍ରୀ ଭାଜପା ବିରୋଧୀଙ୍କୁ ଲକ୍ଷ୍ୟ କରି ଜାନୁୟାରୀ ୨୮ରେ ଟୁଇଟ୍ କରିଥିଲେ ଯେ, ସେମାନେ ଜିନ୍ନାଙ୍କ ସେବକ, ଆମେ ସର୍ଦ୍ଦାର ପଟେଲଙ୍କ ଉପାସକ। ପାକିସ୍ତାନ ସେମାନଙ୍କର ପ୍ରିୟ, ଆମେ ମା'ଭାରତୀ ପ୍ରତି ସମର୍ପିତ। ଅତୀତରେ ଜିନ୍ନା, ପାକିସ୍ତାନ ଏବଂ ମୁସଲମାନ ପ୍ରସଙ୍ଗ ଭାଜପା ପାଇଁ କାମ କରିଥିଲା। ଏଥିପାଇଁ ଭାଜପା ଏହି ପ୍ରସଙ୍ଗ ଜାରି ରଖିବ। ବୁଝାପଡୁଛି, ୟୁପି ସୁଇପ୍ କରିବା ଲାଗି ବ୍ୟାପକ ଯୋଜନା କରାଯାଉଛି। ହେଲେ ଏଥିପାଇଁ ଭାଜପାକୁ ଗତ ତିନୋଟି ନିର୍ବାଚନର ଭୋଟ ହାର ଧରି ରଖିବାକୁ ପଡ଼ିବ। କିନ୍ତୁ ଏହା ଲାଗି ପାର୍ଟି ହରାଇଥିବା ସମ୍ଭବତଃ ୧୦% ପର୍ଯ୍ୟନ୍ତ ଭୋଟ ହାସଲ କରିବାକୁ କିଛି ବି କରିପାରେ। ଏସ୍‌ପି ଏବେ ରେକର୍ଡ ସ୍ତରର ଭୋଟ ହାର ହାତେଇବାକୁ ଉଦ୍ୟମ କରୁଥିବା ମନେହେଉଛି। କିନ୍ତୁ ଏହା ଭାଜପାକୁ ରୋକିବାରେ ସକ୍ଷମ ହେବ ବୋଲି ଜଣାପଡୁନାହିଁ। ମୁଁ ଏସବୁ ଯାହା କହୁଛି ତାହା ଅତୀତର ସଂଖ୍ୟାରୁ ଆକଳନ କରି କହୁଛି।

ଶେଷରେ ନିର୍ବାଚନକୁ ପ୍ରଭାବିତ କରିବା ଭଳି କୌଣସି ବାହ୍ୟ କାରଣ ରହିଛି କି ନାହିଁ ଦେଖିବାକୁ ହେବ। ଏହିସବୁ କାରଣଗୁଡ଼ିକ ମଧ୍ୟରେ ରହିଛି ବର୍ଷାଧିକ କାଳ ଚାଲୁରହିବା ପରେ ନଭେମ୍ବରରେ ଶେଷ ହୋଇଥିବା କୃଷକ ଆନ୍ଦୋଳନ, ରେଲୱେ ଏବଂ ଅନ୍ୟ କେନ୍ଦ୍ରୀୟ ଚାକିରିକୁ ନେଇ କେନ୍ଦ୍ର ସରକାରଙ୍କ ବିରୋଧରେ ଏବକାର ଆନ୍ଦୋଳନ ଓ ଗତ ବର୍ଷ କୋଭିଡ୍ ମହାମାରୀ ଦ୍ୱିତୀୟ ଲହରରେ ଗଙ୍ଗାରେ ଭାସୁଥିବା ଶବର ଦୃଶ୍ୟ। ସାମ୍ପ୍ରଦାୟିକ ଧ୍ରୁବୀକରଣ ସମ୍ମୁଖରେ ଏହି ବିଷୟଗୁଡ଼ିକ ପ୍ରାସଙ୍ଗିକତା ହରାଇବ କି? ସମ୍ଭବତଃ, ଉକ୍ତ ପ୍ରଶ୍ନର ଉତ୍ତର ଚଳିତ ନିର୍ବାଚନ ଫଳାଫଳରୁ ହିଁ ମିଳିଯିବ।

Email:aakar.patel@gmail.com

ବଜେଟକୁ ନେଇ ଆଶା

ଡ. ଅମିୟ କୁମାର ମହାପାତ୍ର

ଭାରତର ଅର୍ଥମନ୍ତ୍ରୀ ନିର୍ମଳା ସିତାରାମନ ଫେବୃୟାରୀ ୧ରେ ୨୦୨୨-୨୩ ଆର୍ଥିକ ବର୍ଷ ପାଇଁ ବଜେଟ ଉପସ୍ଥାପନ କରିବେ। ବିଭିନ୍ନ ସଂସ୍ଥା, ଯୋଜନା ପ୍ରଣୟନକାରୀ, ନୀତି ନିର୍ଦ୍ଧାରକ ଏବଂ ଶିଳ୍ପ ଉଦ୍ୟୋଗୀମାନଙ୍କର ମତାମତ ଏବଂ ବିଭିନ୍ନ ମନ୍ତ୍ରଣାଳୟ ଦ୍ୱାରା ଦିଆଯାଇଥିବା ଆୟ ବ୍ୟୟର ପ୍ରସ୍ତାବକୁ ନେଇ ବିଚାରବିମର୍ଶ କରି ବଜେଟ ପ୍ରସ୍ତୁତ ହୋଇ ସାରିଲାଣି। ହେଲେ ଉପସ୍ଥାପନା ପୂର୍ବରୁ ବଜେଟ ଏବଂ ତା'ର ପ୍ରସ୍ତାବକୁ ନେଇ ବିଭିନ୍ନ ମହଲରେ ଚର୍ଚ୍ଚା, ଆଲୋଚନା ଏବଂ ଅଟକଳ କରାଯାଉଛି। କୌଣସି ଦେଶର ବଜେଟ କେବଳ ସରକାରଙ୍କ ଆୟ-ବ୍ୟୟର ଚିଠା ଅବା ଆର୍ଥିକ ବିବରଣୀ ନୁହେଁ, ବରଂ ଏହା ଏକ ଶକ୍ତିଶାଳୀ ଏବଂ ଫଳପ୍ରଦ ମାଧ୍ୟମ, ଯାହା ଦେଶର ଭାଗ୍ୟ ଏବଂ ଭବିଷ୍ୟତ ନିର୍ଦ୍ଧାରଣ କରିଥାଏ। ଏହାର ପ୍ରାସଙ୍ଗିକତା ଏବଂ ଉପାଦେୟତା ଯୋଗୁ, ବଜେଟ ଉପସ୍ଥାପନା ପୂର୍ବରୁ ଏବଂ ପରେ ମଧ୍ୟ ଆଲୋଚନା, ସମାଲୋଚନା ଏବଂ ସମୀକ୍ଷା କରାଯାଇଥାଏ। ବଜେଟ ଜରିଆରେ ଦେଶର ଅର୍ଥନୈତିକ ଏବଂ ସାମାଜିକ ପରିବର୍ତ୍ତନ ଏବଂ ଦେଶର ସର୍ବାଙ୍ଗୀନ ଉନ୍ନତି ହୋଇଥାଏ। ଏତଦ୍ ବ୍ୟତୀତ ସମାବେଶୀ ବିକାଶ ଏବଂ ଆଞ୍ଚଳିକ ବିକାଶରେ ଏହା ଏକ ମହତ୍ତ୍ୱପୂର୍ଣ୍ଣ ଭୂମିକା ନିର୍ବାହ କରିଥାଏ। କରୋନା ମହାମାରୀ ଜନିତ ସଂକଟ, ଦେଶର ଆର୍ଥିକ ଅବନତି ଏବଂ ତା'ର କୁପ୍ରଭାବକୁ ହ୍ରାସ କରିବା ପାଇଁ ଏହା ଅନ୍ୟ ବଜେଟ ଅପେକ୍ଷା ଭିନ୍ନ ଏବଂ ଦୂରଦୃଷ୍ଟିସମ୍ପନ୍ନ ହେବ ବୋଲି ଆଶା କରାଯାଉଛି।

ଦେଶର ଅର୍ଥନୈତିକ ପରିସ୍ଥିତିକୁ ମୂଲ୍ୟାଙ୍କନ ଏବଂ ଦୀର୍ଘମିଆଦୀ ବୃଦ୍ଧିକୁ ମାପିବା ପାଇଁ ବିତ୍ତୀୟ ନିଅଣ୍ଟକୁ ବ୍ୟବହାର କରାଯାଇଥାଏ। ବିତ୍ତୀୟ ନିଅଣ୍ଟ ଦେଶର ଆର୍ଥିକ ସଂକଟକୁ ଦର୍ଶାଇଥାଏ। ବିତ୍ତୀୟ ଦାୟିତ୍ୱ ଏବଂ ବଜେଟ ପରିଚାଳନା ନିୟମ-୨୦୦୩ ଅନୁଯାୟୀ ବିତ୍ତୀୟ ନିଅଣ୍ଟ ଜିଡିପିର ୩ ପ୍ରତିଶତରୁ ଅଧିକ ହେବା ଉଚିତ ନୁହେଁ। ବିତ୍ତୀୟ ନିଅଣ୍ଟ ବୃଦ୍ଧି ପାଇଲେ ତଦ୍ୱାରା ଆର୍ଥିକ ସଂକଟଜନକ ସମସ୍ୟା ସୃଷ୍ଟି ହୋଇପାରେ। ବିଗତ ଦଶନ୍ଧିରେ ତାହା ଏକ ପ୍ରସ୍ତାବ ମାତ୍ର ହୋଇ ରହିଆସିଛି। କରୋନା ସଂକଟ ଏବଂ ତଦ୍ୱାରା ପ୍ରଭାବିତ ଭାରତରେ ବିତ୍ତୀୟ ନିଅଣ୍ଟକୁ ପ୍ରସ୍ତାବିତ ଜିଡିପିର ୩ ପ୍ରତିଶତ ରଖିବା ଅସମ୍ଭବ ହେବ। ଏହା ୫-୬ ପ୍ରତିଶତ ହେବାର ସମ୍ଭାବନା ଅଛି। ପୁଞ୍ଜି ବ୍ୟୟ ଏବଂ ରାଜସ୍ୱ ନିଅଣ୍ଟ ବିତ୍ତୀୟ ନିଅଣ୍ଟର ମାନ ନିର୍ଦ୍ଧାରଣ କରିଥା'ନ୍ତି। ପୁଞ୍ଜି ବ୍ୟୟ ଦେଶର ଉତ୍ପାଦନ ଏବଂ ରୋଜଗାରରେ ଯୋଗଦାନ କରିଥାଏ। ତେଣୁ ଅଧିକ ବିତ୍ତୀୟ ନିଅଣ୍ଟର କୁପରିଣାମକୁ ଅଧିକ ପୁଞ୍ଜିବ୍ୟୟ ଦ୍ୱାରା କମ କରାଯାଇପାରିବ। ରାଜସ୍ୱ ନିଅଣ୍ଟ ବିତ୍ତୀୟ ନିଅଣ୍ଟର ମୁଖ୍ୟ କାରଣ। ତେଣୁ ବିତ୍ତୀୟ ନିଅଣ୍ଟକୁ କମ୍ କରିବାକୁ ହେଲେ ରାଜସ୍ୱ ନିଅଣ୍ଟକୁ କମ୍ କରିବାକୁ ପଡ଼ିବ। ସେଥିପାଇଁ ଯୋଜନାବଦ୍ଧ ଭାବରେ ଟିକସ ବୃଦ୍ଧି, ଟିକସ ସଂଗ୍ରହରେ ବୃଦ୍ଧି, ଉତ୍ତମ ଟିକସ ପ୍ରଶାସନ, ଏବଂ ଟିକସ-ଜିଡିପିର ଅନୁପାତକୁ ପୁନଃ ନିର୍ଦ୍ଧାରଣ କରିବା ଆବଶ୍ୟକ। ଅପରପକ୍ଷରେ ଅଣ-ଯୋଜନା ରାଜସ୍ୱ ଖର୍ଚ୍ଚକୁ କମ କରିବା ଦରକାର ଏବଂ ଏହାର ଅପକାରିତା ଏବଂ ଉପକାରିତା ବିଶ୍ଳେଷଣ କରିବା ପାଇଁ ବ୍ୟୟ ସଂସ୍କାର ଆୟୋଗ ଗଠନ କରାଯାଇଥିଲେ ମଧ୍ୟ ବିଶେଷ ଫଳପ୍ରଦ ହୋଇନାହିଁ। ଏବେ ବିତ୍ତୀୟ ନିଅଣ୍ଟ ଏକ ଚିନ୍ତାର ବିଷୟ।

ଆର୍ଥିକ ମାନ୍ଦାବସ୍ଥା ଏବଂ କରୋନାଜନିତ ବେକାରିକୁ କମ୍ କରିବାକୁ ସରକାର ଗ୍ରାମୀଣ ଅର୍ଥ ବ୍ୟବସ୍ଥାକୁ ସୁଦୃଢ଼ କରିବାକୁ ଅଗ୍ରାଧିକାର ଦେଇ ଆସିଛନ୍ତି। ଆର୍ଥିକ ଅଭିବୃଦ୍ଧି ଏବଂ ଗ୍ରାମୀଣ ବିକାଶ ପାଇଁ ସରକାର ବଜେଟରେ ଅଧିକ ଆର୍ଥିକ ପ୍ରବଧାନ କରିଥିବାର ଚର୍ଚ୍ଚା ହେଉଛି। କୃଷି ଏବଂ କୃଷକଙ୍କ ବିକାଶ ଏବଂ ତଜ୍ଜନିତ ଯୋଜନା ଏହି ବଜେଟରେ ଅଗ୍ରାଧିକାର ପାଇବା ସ୍ୱାଭାବିକ ଏବଂ ନ୍ୟାୟସଙ୍ଗତ ମଧ୍ୟ। ସରକାର କୃଷି ନିୟମରେ ପରିବର୍ତ୍ତନ ଏବଂ କୃଷି ଉତ୍ପାଦନ ବୃଦ୍ଧି ପାଇଁ ବିଭିନ୍ନ ପ୍ରକାର ଯୋଜନା କରିଥିବାର ଆଶା ଅଛି। କିଷାନ କ୍ରେଡିଟ୍ କାର୍ଡ, କୃଷି ବୀମା, କୃଷି ଋଣ, କୃଷିଜନିତ ବଜାର, କୃଷି ଏବଂ ଗ୍ରାମୀଣ ଅର୍ଥ ବ୍ୟବସ୍ଥାରେ ସୁଧାର ଏବଂ ଉନ୍ନତି ଗ୍ରାମୀଣ ଜୀବନକୁ ସମୃଦ୍ଧ କରିବା ସଙ୍ଗେ ସଙ୍ଗେ ଜୀବିକା ବୃଦ୍ଧି ଏବଂ ଜୀବନକୁ ଆନନ୍ଦମୟ କରିବ।

ଆର୍ଥିକ ଅଭିବୃଦ୍ଧି ସହିତ ସାମାଜିକ ସ୍ଥିତିରେ ଦେଶ ସୁଦୃଢ଼ ହେବା ଉଚିତ। ସ୍ୱାସ୍ଥ୍ୟ, ଶିକ୍ଷା, ଗୃହ, ପରିମଳ ଇତ୍ୟାଦି ଏକ ସୁଖଦ ଜୀବନ ନିର୍ବାହ ପାଇଁ ଅପରିହାର୍ଯ୍ୟ। କରୋନା ସମସ୍ତ ମାନବ ସମାଜକୁ 'ସ୍ୱାସ୍ଥ୍ୟ ହିଁ ସମ୍ପଦ' ବୋଲି ପ୍ରମାଣ କରି ଏକ ନୂତନ ସଚେତନତା ସୃଷ୍ଟି କରିଛି। ରାଷ୍ଟ୍ରର ବିକାଶରେ ସ୍ୱାସ୍ଥ୍ୟସେବାକୁ ଅଗ୍ରାଧିକାର ଏହି ବଜେଟରେ ଦିଆଯାଇଥିବାର ବିଶ୍ୱାସ ଅଛି। ଉତ୍ତମ ସ୍ୱାସ୍ଥ୍ୟ ଏବଂ ସୁସ୍ଥତା ଉପରେ ସରକାର ବ୍ୟୟ ବୃଦ୍ଧି କରିବା ଉପରେ ଗୁରୁତ୍ୱ ଦିଆଯାଉଛି। ଉତ୍ତମ ସ୍ୱାସ୍ଥ୍ୟସେବା, ଭିତ୍ତିଭୂମି ନିର୍ମାଣ, ଉତ୍ତମ ଚିକିତ୍ସକ ଏବଂ ଚିକିତ୍ସା, ଆର୍ଥିକ ସହାୟତା, ବୀମା ଯୋଜନା ଇତ୍ୟାଦି ଯୋଗାଇ ଦେଇ ଏକ ସୁସ୍ଥ ଏବଂ ସ୍ୱଚ୍ଛ ଭାରତ ଗଠନରେ ଏହି ବଜେଟର ଆବଶ୍ୟକତା ରହିଛି ଏବଂ ଏହି ପରିପ୍ରେକ୍ଷୀରେ ଜାତୀୟ ସ୍ୱାସ୍ଥ୍ୟ ସୁରକ୍ଷା ଯୋଜନାକୁ ସୁଦୃଢ଼ କରିବା ଅତି ଆବଶ୍ୟକ।

ଶିକ୍ଷା କ୍ଷେତ୍ରରେ ଡିଜିଟାଲ ଏବଂ ଅନ୍‌ଲାଇନ୍ ଶିକ୍ଷା ଯୋଗୁ ଶିକ୍ଷାନୁଷ୍ଠାନମାନଙ୍କୁ ଆଧୁନିକୀକରଣ କରିବା ସହିତ ବୈଷୟିକ ଜ୍ଞାନ କୌଶଳ ଯୋଗାଇଦେବା ଦରକାର। ଗାଁଠାରୁ ସହର ପର୍ଯ୍ୟନ୍ତ ଶିକ୍ଷାର ମାନ ଏବଂ ଗୁଣବତ୍ତା ବଢ଼ାଇବାକୁ ହେଲେ ଏହି କ୍ଷେତ୍ରରେ ଅଧିକ ନିବେଶ ଆବଶ୍ୟକ। ନୂତନ ଶିକ୍ଷାନୀତି, ଶିକ୍ଷାର ପ୍ରସାର ଏବଂ ମାନ ବୃଦ୍ଧି ପାଇଁ ବର୍ତ୍ତମାନ ସରକାର ସଂକଳ୍ପବଦ୍ଧ। ତେଣୁ ଶିକ୍ଷା ଏବଂ ଅନୁସନ୍ଧାନ ବିଶେଷ ରୂପରେ ବଜେଟରେ ଅଗ୍ରାଧିକାର ପାଇଥିବ ବୋଲି ଆଶା ଓ ବିଶ୍ୱାସ।

ଅର୍ଥନୈତିକ ବିକାଶ, ଅଧିକ ରୋଜଗାର ଏବଂ ନିଯୁକ୍ତି ବଢ଼ାଇବା ପାଇଁ ଲଘୁ, କ୍ଷୁଦ୍ର ଏବଂ ମଧ୍ୟମ ଉଦ୍ୟୋଗମାନଙ୍କର ଯୋଗଦାନ ଅତ୍ୟନ୍ତ ଜରୁରୀ। ଏହି ବଜେଟରେ ଋଣ, ସହାୟତା ଏବଂ ସବ୍‌ସିଡି ଆଦି ପ୍ରାବଧାନ ରହିଥିବାର ଆଶା ଅଛି। ଏହାଦ୍ୱାରା ରପ୍ତାନିରେ ବୃଦ୍ଧି ହେବ ଏବଂ ଉତ୍ପାଦନ ବଢ଼ିବ। ଯୁବ ଗୋଷ୍ଠୀମାନେ ମଧ୍ୟ ନିଜର ଷ୍ଟାର୍ଟଅପ୍ କରି ନିଜେ ରୋଜଗାରକ୍ଷମ ହେବା ସଙ୍ଗେ ସଙ୍ଗେ ଅନ୍ୟମାନଙ୍କ ପାଇଁ ନିଯୁକ୍ତି ସୃଷ୍ଟି କରିପାରିବେ। ଏହା ଆତ୍ମନିର୍ଭର ଭାରତ ଲକ୍ଷ୍ୟକୁ ସୁଗମ କରିବ।

ଜାତିସଂଘର ନିରନ୍ତର ବିକାଶ ଯୋଜନା ଅନ୍ତର୍ଗତ ସମସ୍ତ ୧୭ଟି ଲକ୍ଷ୍ୟକୁ ଆଖି ଆଗରେ ରଖି ବଜେଟରେ ଆୟ ବ୍ୟୟ ଏବଂ ନିରନ୍ତର ପ୍ରଗତି ଉପରେ ଗୁରୁତ୍ୱ ଦିଆଯିବା ଉଚିତ। ବିଶ୍ୱର ଜଳବାୟୁ ପରିବର୍ତ୍ତନ ପରିପ୍ରେକ୍ଷୀରେ ଭାରତକୁ ଶକ୍ତି ଉତ୍ପାଦନ କ୍ଷେତ୍ରରେ ଡିକାର୍ବୋନାଇଜ କରିବାକୁ ପଡ଼ିବ। ସେଥିପାଇଁ ବଜେଟ ଜରିଆରେ ବ୍ୟାପକ କାର୍ବନ ବାଣିଜ୍ୟ ନୀତି ଏବଂ ପ୍ଲାଟଫର୍ମକୁ ସୁଦୃଢ଼ କରିବାକୁ ପଡ଼ିବ। ଅକ୍ଷୟ ଶକ୍ତିର ଉତ୍ପାଦନ ଏବଂ ତାହାର ବ୍ୟବହାରକୁ ବଜେଟ ପାଣ୍ଠି ଆବଣ୍ଟନ ଦ୍ୱାରା ପ୍ରୋତ୍ସାହିତ କରିବା ଉଚିତ। ଜାତୀୟ ହାଇଡ୍ରୋଜେନ ମିଶନ ଏହାର ଏକ ଜ୍ୱଳନ୍ତ ଉଦାହରଣ। ଶକ୍ତି କ୍ଷେତ୍ରରେ ଅକ୍ଷୟ ଶକ୍ତିର ପ୍ରୋତ୍ସାହନ, ପୁଞ୍ଜି ବିନିଯୋଗ, କର୍ପୋରେଟ୍ ଟିକସ ହ୍ରାସ, ଘରୋଇ ଉତ୍ପାଦନକୁ ପ୍ରୋତ୍ସାହନ, ଆତ୍ମନିର୍ଭର ଭାରତକୁ ସୁଦୃଢ଼ କରିବ। ଏହି ପରିପ୍ରେକ୍ଷୀରେ ଇଲେକ୍‌ଟ୍ରିକ ଗାଡ଼ି ଏବଂ ତା'ର ଉତ୍ପାଦନକୁ ସରକାର ପ୍ରୋତ୍ସାହନ ଦେବା ଉଚିତ।

ଦେଶର ସମବେଶୀ ବିକାଶ ପାଇଁ ଦରିଦ୍ର୍ୟ ଏବଂ ଅସମାନତା ଦୂରହେବା ଦରକାର। ସୁଶାସନ ଏବଂ କଲ୍ୟାଣକାରୀ କାର୍ଯ୍ୟକ୍ରମ ଦ୍ୱାରା ତାହା ସମ୍ଭବ ହୋଇପାରିବ। ମୂଳ ଭିତ୍ତିଭୂମିର ବିକାଶ ଓ ପୁଞ୍ଜିଗତ ପରିବର୍ତ୍ତନ ଜୀବନର ମାନ ବୃଦ୍ଧି କରିବ ଏବଂ ରୋଜଗାର ମଧ୍ୟ। ତେଣୁ ଦେଶରେ ଉତ୍ପାଦନ ଏବଂ ଉତ୍ପାଦକତା ବୃଦ୍ଧିରେ ଏହି ବଜେଟ ସହାୟକ ହେବ ବୋଲି ଆଶା କରାଯାଏ। ସମବେଶୀ ବିକାଶ, ତଜ୍ଜନିତ ଲାଭ ସମସ୍ତ ନାଗରିକଙ୍କ ପାଖରେ ପହଞ୍ଚିବା ଦରକାର। ଏହା ଦ୍ୱାରା ଜନତାଙ୍କ ଜାତୀୟ ବିକାଶରେ ଅଂଶଗ୍ରହଣ ଏବଂ ଭାଗୀଦାରି ବଢ଼ିବ। ସେଥିପାଇଁ ଡିଜିଟାଲ ଇଣ୍ଡିଆ ଏବଂ ଡିଜିଟାଲ ଭିତ୍ତିଭୂମିକୁ ପ୍ରୋତ୍ସାହନ ଦେବା ଦରକାର, ଯାହା ଭାରତକୁ ଆତ୍ମନିର୍ଭରଶୀଳ କରିବାରେ ସାହାଯ୍ୟ କରିବ।

ବରିଷ୍ଠ ନାଗରିକଙ୍କୁ ସହାୟତା, ମହିଳା ସଶକ୍ତୀକରଣକୁ ପ୍ରୋତ୍ସାହନ, ଶିଶୁ ଏବଂ ମହିଳା କଲ୍ୟାଣ ମଧ୍ୟ ଆସନ୍ତା ବଜେଟରେ ଅଗ୍ରାଧିକାର ପାଇବାର ଆଶା ରହିଛି। ଏହି ବଜେଟ କରୋନା ପ

ସମାନ୍ତରାଳ ପ୍ରଚାର କରିପାରେ ଅଡୁଆ

ଯାଜପୁର ଅଫିସ/
ବରୀ(ଡି.ଏନ୍.ଏ.),୨୯।୧

ଯାଜପୁର ଜିଲା ବରୀ ବ୍ଲକ ପଞ୍ଚାୟତ ନିର୍ବାଚନରେ ବିଜେଡିର ସମାନ୍ତରାଳ ପ୍ରଚାର ଏବେ ଦଳର ବରିଷ୍ଠ ନେତା ଏବଂ କର୍ମୀଙ୍କୁ ଅଡୁଆରେ ପକାଇଛି। ଦୁଇ ପାରମ୍ପରିକ ପ୍ରତିଦ୍ୱନ୍ଦ୍ୱୀ ବିଧାୟିକା ସୁନନ୍ଦା ଦାସ ଓ ଭାଜପାର ପୂର୍ବତନ ବିଧାୟକ ପ୍ରାର୍ଥୀ ବିଶ୍ୱରଞ୍ଜନ ମଲ୍ଲିକ ଏବେ ବିଜେଡିରେ ନିଜ ଢଙ୍ଗରେ ପ୍ରଚାର ଚଳାଇଥିବାରୁ ଏପରି ପରିସ୍ଥିତି ସୃଷ୍ଟି ହୋଇଛି। ଏହା ବିଜେଡି ପାଇଁ ଲାଭଦାୟକ ହେବ ବୋଲି ଆଶା କରାଯାଉଥିଲେ ହେଁ ବାସ୍ତବତା କିନ୍ତୁ ଭିନ୍ନ ହୋଇପାରେ ବୋଲି ଚର୍ଚ୍ଚା ହେଉଛି। ଏଠାକାର ପ୍ରଭାବ ଅନ୍ୟ ନିର୍ବାଚନ ମଣ୍ଡଳୀ ଉପରେ ମଧ୍ୟ ପଡ଼ିବାର ସମ୍ଭାବନା ରହିଛି। ବିଶ୍ୱରଞ୍ଜନଙ୍କ ସମର୍ଥିତ ପ୍ରାର୍ଥୀଙ୍କ ବ୍ୟାନରରେ ବିଧାୟିକା ସୁନନ୍ଦାଙ୍କ ଫଟୋ ନ ରହିବା ଭୋଟରଙ୍କୁ ବିସ୍ମିତ କରିଛି। ଏହିସବୁ ଚିତ୍ରକୁ ଦେଖିଲେ ବିଜେଡି ୨ ଫାଳ ହୋଇଥିବା କୁହାଯାଉଛି।

୨୯ ପଞ୍ଚାୟତକୁ ନେଇ ଗଠିତ ବରୀ ବ୍ଲକ ଅଧୀନରେ ୨୧, ୨୨, ୨୩ ଓ ୨୪ ନମ୍ବର ଜିଲା ପରିଷଦ ଜୋନ୍ ରହିଛି। ବରୀ ନିର୍ବାଚନ ମଣ୍ଡଳୀରେ ଏବେ ୨ ଟାଣୁଆ ବିଜେଡି ନେତା ରହିଛନ୍ତି। ବିଶ୍ୱରଞ୍ଜନଙ୍କ ସମର୍ଥନରେ ୨୨ ନମ୍ବର ଜୋନ୍‌ରୁ ଦିଲୀପ କୁମାର ମହାନ୍ତି ଓ ୨୩ ନମ୍ବର ଜୋନ୍‌ରୁ ସୁମିତ୍ରା ଯାଦବ ବିଜେଡ ଟିକେଟରୁ ଲଢୁଛନ୍ତି। ସେହିପରି ବିଧାୟିକା ସୁନନ୍ଦାଙ୍କ ସମର୍ଥନରେ ୨୧ ନମ୍ବର ଜୋନରୁ ଅଶୋକ ସାମଲ ଓ ୨୪ନମ୍ବର ଜୋନରୁ ସନ୍ତୋଷ ସାମଲ ପ୍ରାର୍ଥୀ ହୋଇଛନ୍ତି। ୨୨ ଓ ୨୩ ନମ୍ବର ଜୋନ୍ ପ୍ରାର୍ଥୀଙ୍କ ବ୍ୟାନରରେ ବର୍ତ୍ତମାନର ବିଧାୟିକା ସୁନନ୍ଦା ଦାସଙ୍କ ଫଟୋ ରହି ନ ଥିବାବେଳେ ନବୀନ ପଟ୍ଟନାୟକ, ପ୍ରଣବପ୍ରକାଶ ଦାସ, ପ୍ରଣବ ବଳବନ୍ତରାୟ ଓ ବିଶ୍ୱରଞ୍ଜନ ମଲ୍ଲିକଙ୍କ ଫଟୋ ଦେଖାଯାଇଛି, ଯାହାକୁ ନେଇ ବିଧାୟିକା ସମର୍ଥକଙ୍କ ମହଲାରେ ଅସନ୍ତୋଷ ଦେଖା ଦେବା ସହ ସେହି ପ୍ରାର୍ଥୀମାନଙ୍କୁ ସହଯୋଗ କରିବେ ନାହିଁ ବୋଲି ସୂଚନା ମିଳିଛି। ଅନ୍ୟପକ୍ଷେ ବିଶ୍ୱରଞ୍ଜନଙ୍କ ସମର୍ଥକମାନେ ମଧ୍ୟ ବିଧାୟିକା ସୁନନ୍ଦାଙ୍କ ସମର୍ଥକ ପ୍ରାର୍ଥୀଙ୍କୁ କିପରି ସହଯୋଗ କରିବେ ତାହା ଏଠାରେ ସନ୍ଦିହାନ ହୋଇଛି। ବିଜେଡି ପ୍ରାର୍ଥୀଙ୍କ ବ୍ୟାନରରେ ବିଧାୟିକାଙ୍କ ଫଟୋ ନ ରହିବା ଭୋଟରଙ୍କୁ ଅଡୁଆରେ ପକାଇଥିବାବେଳେ ବିରୋଧୀ ଶିବିରରେ ଏନେଇ ଉତ୍ସାହ ଦେଖାଦେଇଛି। ଏହାର ସୁଯୋଗରେ ବିରୋଧୀ ଭୋଟରଙ୍କ ନିକଟରେ ବିଜେଡି କିପରି ଫାଳଫାଳ ହୋଇଛି ତାହା ବର୍ଣ୍ଣନା କରି ନିଜ ଆଡକୁ ଟାଣିବାରେ ଭରପୂର ଚେଷ୍ଟା ଚଳାଇଛନ୍ତି। ଏଠାରେ ସୂଚନାଯୋଗ୍ୟ ଯେ, ୨୦୧୭ରେ ବିଧାୟିକା ସୁନନ୍ଦା ଭାଜପା ସମର୍ଥନରେ ବ୍ଲକ ଅଧକ୍ଷା ହୋଇଥିଲେ। ୨୦୧୯ରେ ବିଜେଡିରୁ ପ୍ରାର୍ଥୀ ହୋଇ ଭାଜପା ପ୍ରାର୍ଥୀ ବିଶ୍ୱରଞ୍ଜନଙ୍କୁ ମାତ୍ର ୪,୦୬୨ ଭୋଟ ବ୍ୟବଧାନରେ ହରାଇଥିଲେ। ଇତିମଧ୍ୟରେ ଗତ ୨୯।୧୨।୨୦୨୧ରେ ଭାଜପା ଛାଡ଼ି ବିଶ୍ୱରଞ୍ଜନ ବିଜେଡିରେ ଯୋଗ ଦେଇଥିଲେ। ବିଜେଡିରେ ୨ ନେତାଙ୍କ ନିଜସ୍ୱ ଢଙ୍ଗରେ ପ୍ରଚାର ଦଳର ଅନେକ ବରିଷ୍ଠ ନେତାଙ୍କୁ ଅଡୁଆରେ ପକାଇଥିବାବେଳେ ବିରୋଧୀ ଅଧିକ ଶକ୍ତିଶାଳୀ ହେବାର ସୁଯୋଗ ସୃଷ୍ଟି କରିପାରେ ବୋଲି ରାଜନୈତିକ ସମୀକ୍ଷକମାନେ ମତ ପ୍ରକାଶ କରୁଛନ୍ତି।

ବିଜେଡି ଜିଲା ପରିଷଦ ପ୍ରାର୍ଥୀଙ୍କ ପୋଷ୍ଟରରେ ବିଧାୟିକାଙ୍କ ଫଟୋ ନାହିଁ।

ବରୀ ବ୍ଲକ ନିର୍ବାଚନ

- ପ୍ରାର୍ଥୀଙ୍କ ପୋଷ୍ଟରରେ ନାହିଁ ବିଧାୟିକାଙ୍କ ଫଟୋ
- ବିରୋଧୀ କର୍ମୀ, ପ୍ରାର୍ଥୀ ଉତ୍ସାହିତ

ଏମ୍‌ପିଙ୍କ ଉପସ୍ଥିତିରେ ଭୋଜିଭାତ, ଶୋଭାଯାତ୍ରା

ଉମରକୋଟ, ୨୯।୧(ସ୍ୱ.ପ୍ର.)

ତ୍ରିସ୍ତରୀୟ ନିର୍ବାଚନ ପାଇଁ ଲାଗୁ ହୋଇଛି କଟକଣା ଓ ଜାରି କରାଯାଇଛି ଗାଇଡ୍‌ଲାଇନ୍। ଚଳିତ ପଞ୍ଚାୟତ ନିର୍ବାଚନରେ ସଭାସମିତିକୁ ସମ୍ପୂର୍ଣ୍ଣ ମନା କରାଯାଇଥିବା ବେଳେ କେବଳ ୫ଜଣ ବ୍ୟକ୍ତିଙ୍କୁ ନେଇ ଘରକୁ ଘର ବୁଲି ପ୍ରଚାର କରିବା ପାଇଁ ପ୍ରାର୍ଥୀଙ୍କୁ ଅନୁମତି ଦେଇଛନ୍ତି ରାଜ୍ୟ ନିର୍ବାଚନ କମିଶନ। କରୋନା କଟକଣା କାରଣରୁ ଗାଇଡଲାଇନ ପାଳନ କରି ପ୍ରଚାର କରିବା ପାଇଁ ମଧ୍ୟ ନିର୍ଦ୍ଦେଶ ରହିଛି। ହେଲେ ନବରଙ୍ଗପୁର ଉମରକୋଟ ବ୍ଲକରେ ଏହାର ବ୍ୟତିକ୍ରମ ଦେଖାଦେଇଛି। ସ୍ଥାନୀୟ ଏମ୍‌ପି ରମେଶ ଚନ୍ଦ୍ର ମାଝିଙ୍କ ଉପସ୍ଥିତିରେ ବିଶାଳ ଶୋଭାଯାତ୍ରା, ସଭା ଓ ଭୋଜିଭାତର ଆୟୋଜନ କରାଯାଇଥିବା ଅଭିଯୋଗ ହୋଇଛି।

ଶନିବାର ଉମରକୋଟ ଜୋନ୍ ୨ ଜିଲା ପରିଷଦ ବିଜେଡି ପ୍ରାର୍ଥୀ ଛାୟା ବିଶ୍ୱାସଙ୍କ ପାଇଁ ପ୍ରଚାର ମଇଦାନକୁ ଓହ୍ଲାଇଥିଲେ ନବରଙ୍ଗପୁର ଏମ୍‌ପି ରମେଶ ମାଝି। ଗତ ନିର୍ବାଚନରେ ଏହି ଜୋନ ବିଜେଡି ହାତରୁ ଖସିଯାଇଥିଲା। ତେଣୁ ଚଳିତ ନିର୍ବାଚନରେ ଏହାକୁ ହାତେଇବା ପାଇଁ ପ୍ରଚାର ଆରମ୍ଭ କରିଛନ୍ତି ଏମ୍‌ପି। ଉମରକୋଟ ବ୍ଲକ ସୁନାବେଢା ପଞ୍ଚାୟତ ନାୟକଗୁଡାରେ ଏହି ଅବସରରେ ଏକ ସଭା କରାଯାଇଥିଲା। ଏଥିରେ ପ୍ରାୟ ୨ହଜାର ଲୋକଙ୍କ ସମାଗମ ହୋଇଥିଲା। ପ୍ରାୟ ଏକ କିଲୋମିଟର ପର୍ଯ୍ୟନ୍ତ ଦଳୀୟ କର୍ମୀ ଓ ସମର୍ଥକଙ୍କ ଶୋଭାଯାତ୍ରା ଲମ୍ବିଥିଲା। ସଭା ପରେ ଭୋଜିଭାତର ଆସର ଜମିଥିଲା। ୯ଟି ପଞ୍ଚାୟତର ବିଭିନ୍ନ ଗ୍ରାମରୁ କର୍ମୀମାନେ ଲୋକଙ୍କୁ ଗାଡ଼ି ଭଡ଼ା କରି ଆଣିଥିଲେ। ଏହି ସମାବେଶରେ ଛୋଟ ଛୋଟ ପିଲାଙ୍କୁ ମଧ୍ୟ ଦଳୀୟ ଉତ୍ତରୀୟ ପିନ୍ଧାଇ ବସାଯାଇଥିବା ଦେଖିବାକୁ ମିଳିଥିଲା। ସାମାଜିକ ଦୂରତା କଥା ଦୂରରେ ଥାଉ ଅଧିକାଂଶ ଲୋକଙ୍କ ମୁହଁରେ ମାସ୍କ ମଧ୍ୟ ନ ଥିଲା। ଏ ସମ୍ପର୍କରେ ଏମ୍‌ପି ରମେଶ ଚନ୍ଦ୍ର ମାଝିଙ୍କୁ ପଚାରିବାରୁ ସେ କୌଣସି ପ୍ରତିକ୍ରିୟା ଦେବାକୁ ମନା କରିଦେଇଛନ୍ତି।

ନିର୍ବାଚନ ଆଚରଣବିଧି, କରୋନା କଟକଣାକୁ ଫୁଃ ବିରୋଧୀ

ସଭାରେ ଏମ୍‌ପି ରମେଶ ଚନ୍ଦ୍ର ମାଝି ଓ ତାଙ୍କ ସମର୍ଥକମାନେ।

ସମାବେଶ ପରେ ଅନ୍ୟ ରାଜନୈତିକ ଦଳ ଏବଂ ବୁଦ୍ଧିଜୀବୀ ଏହାକୁ ନିନ୍ଦା କରିଛନ୍ତି। ଶାସକ ଦଳରେ ରହି ଏମ୍‌ପି ଯଦି ନିୟମ ଉଲ୍ଲଂଘନ କରୁଛନ୍ତି, ତା'ହେଲେ ବିରୋଧୀ ଦଳ ମଧ୍ୟ ନିୟମ ମାନିବେ ନାହିଁ। ଏଥିପାଇଁ ତାଙ୍କୁ କେହି ବାଧା ଦେଇପାରିବେ ନାହ ବୋଲ କଂଗ୍ରେସ ଜିଲା ସଭାପତି ମନୋରଞ୍ଜନ ତ୍ରିପାଠୀ କହିଛନ୍ତି। ଉମରକୋଟ ବିଧାୟକ ନିତ୍ୟାନନ୍ଦ ଗଣ୍ଡ ଏହାକୁ ନିନ୍ଦା କରି କହିଛନ୍ତି, ଏମ୍‌ପି ଏବଂ ଉପସ୍ଥିତ ସମସ୍ତ ବିଜେଡି ନେତାଙ୍କ ଉପରେ ନିର୍ବାଚନ କମିଶନ କଡ଼ା କାର୍ଯ୍ୟାନୁଷ୍ଠାନ ଗ୍ରହଣ କରିବା ଉଚିତ। ନଚେତ୍ ଆଗାମୀ ଦିନରେ ଭାଜପା ମଧ୍ୟ ନିୟମ ଉଲ୍ଲଂଘନ କରିବ ବୋଲି ସେ କହିଛନ୍ତି।

ନିର୍ବାଚନ ବର୍ଜନ ପାଇଁ ମାଓବାଦୀଙ୍କ ଆହ୍ୱାନ

ବିଜ୍ଞପ୍ତି ଜାରିକଲେ ଆନ୍ଧ୍ର-ଓଡ଼ିଶା ବର୍ଡର ଜୋନାଲ କମିଟିର ସମ୍ପାଦକ

ମାଲକାନଗିରି,୨୯।୧(ଡି.ଏନ୍.ଏ.)

ଆନ୍ଧ୍ର-ଓଡ଼ିଶା ମାଓବାଦୀ ସଙ୍ଗଠନ ସୀମାନ୍ତ ବର୍ଡର ଜୋନାଲ କମିଟିର ସମ୍ପାଦକ ଗଣେଶ ଶନିବାର ଏକ ପ୍ରେସ୍ ବିଜ୍ଞପ୍ତି ଜାରିକରି ସାଧାରଣ ଜନତାଙ୍କୁ ନିର୍ବାଚନରେ ପ୍ରତିଦ୍ୱନ୍ଦ୍ୱିତା ନ କରିବା ଏବଂ ଭୋଟ ବର୍ଜନ କରିବାକୁ ଆହ୍ୱାନ କରିଛନ୍ତି। ଦୀର୍ଘ ୨୦ ବର୍ଷରୁ ଊର୍ଦ୍ଧ୍ୱ ସମୟ ଧରି ଶାସନରେ ଥିବା ରାଜ୍ୟ ସରକାର ନିର୍ବାଚନ ନାମରେ କୋଟି କୋଟି ଟଙ୍କା ଖର୍ଚ୍ଚ କରୁଛନ୍ତି।

ମାଓବାଦୀଙ୍କ ପକ୍ଷରୁ ଜାରି ବିଜ୍ଞପ୍ତି।

ଏହି ଅର୍ଥ ଲୋକଙ୍କ ବିକାଶ ପାଇଁ ଖର୍ଚ୍ଚ କରନ୍ତୁ ବୋଲି ଗଣେଶ ଜାରି ବିଜ୍ଞପ୍ତିରେ ଉଲ୍ଲେଖ କରିଛନ୍ତି। ଆଦିବାସୀମାନେ ଏବେ ମଧ୍ୟ ମୌଳିକ ସୁବିଧାରୁ ବଞ୍ଚିତ ଅଛନ୍ତି। ଏଭଳି ସ୍ଥିତିରେ ରାଜ୍ୟ ଓ କେନ୍ଦ୍ର ସରକାର ମିଳିତଭାବେ ଖଣି ଖାଦାନ ବିକ୍ରିକରି କମ୍ପାନୀଗୁଡ଼ିକର ଗୋଲାମ ସାଜିଛନ୍ତି। ରାଜନେତାଙ୍କ ଭ୍ରଷ୍ଟାଚାର ସୀମା ଲଂଘିଛି। ନିର୍ବାଚନ ସମୟରେ ନେତାମାନେ ଆସି ବିଭିନ୍ନ ମିଥ୍ୟା ପ୍ରତିଶ୍ରୁତି ଦେଇ ଭୋଟରଙ୍କୁ ପ୍ରଭାବିତ କରୁଛନ୍ତି। ନିର୍ବାଚନରେ ଖର୍ଚ୍ଚ ହୋଇଥିବା ଟଙ୍କା ଆଗକୁ ଲୋକଙ୍କଠାରୁ ଶୋଷିବେ ବୋଲି ବିଜ୍ଞପ୍ତିରେ କୁହାଯାଇଛି।

ମଇଦାନରେ ଭଉଣୀ, ଭାଇ

ଆଳି,୨୯।୧(ଡି.ଏନ.ଏ.)

ଆଳି ବ୍ଲକର ୩୪ ପଞ୍ଚାୟତରେ ନିର୍ବାଚନ ଉଷ୍ମତା ଦିନକୁ ଦିନ ବୃଦ୍ଧି ପାଇବାରେ ଲାଗିଛି। ୪ ନଂ. ଜୋନ୍ ଅଧୀନରେ ଥିବା ମହୁ ପଞ୍ଚାୟତରେ ଭାଇ ଭଉଣୀ ନିର୍ବାଚନ ମଇଦାନକୁ ଓହ୍ଲାଇଛନ୍ତି। ଭାଇ ଜଗବନ୍ଧୁ ତ୍ରିପାଠୀ ସରପଞ୍ଚ ପଦବୀ ପାଇଁ ନିର୍ବାଚନ ଲଢୁଥିବା ବେଳେ ଭଉଣୀ ପ୍ରଜ୍ଞାସ୍ମିତା ତ୍ରିପାଠୀ ସମିତିସଭ୍ୟ ପଦବୀ ପାଇଁ ଭୋଟ ଭିକ୍ଷା କରୁଛନ୍ତି। ଚଳିତ ନିର୍ବାଚନରେ ସରପଞ୍ଚ ପଦବୀ ପାଇଁ ୬ ପ୍ରାର୍ଥୀ ଥିବା ବେଳେ ସମିତିସଭ୍ୟ ପଦବୀ ନିମନ୍ତେ ୫ ମହିଳା ପ୍ରାର୍ଥୀ ନିର୍ବାଚନ ଲଢୁଛନ୍ତି।

ପ୍ରଚାର କରୁଛନ୍ତି ଜଗବନ୍ଧୁ ଓ ପ୍ରଜ୍ଞାସ୍ମିତା।

କମିଶନଙ୍କୁ ଭେଟିଲେ ଭାଜପା, କଂଗ୍ରେସ

ଭୁବନେଶ୍ୱର,୨୯।୧(ବ୍ୟୁରୋ)

ଆଚରଣ ବିଧି ଉଲ୍ଲଂଘନ

- ନିର୍ଦ୍ଦିଷ୍ଟ ରାଜନୈତିକ ଦଳକୁ ସମର୍ଥନ କରୁଥିବା ସରକାରୀ କର୍ମଚାରୀଙ୍କ ବିରୋଧରେ କାର୍ଯ୍ୟାନୁଷ୍ଠାନ ଦାବି
- ଶତାଧିକ ଲୋକଙ୍କୁ ନେଇ ବିଜେଡି ପ୍ରାର୍ଥୀଙ୍କ ପ୍ରଚାର ଅଭିଯୋଗ

ସରକାରୀ ଅମଲାତନ୍ତ୍ରର ଅପବ୍ୟବହାର ତଥା ନିର୍ବାଚନ ଆଚରଣ ବିଧିକୁ ଶାସକ ବିଜେଡି ପକ୍ଷରୁ ଖୋଲାଖୋଲି ଉଲ୍ଲଂଘନ କରାଯାଉଥିବା ଭାଜପା ଓ କଂଗ୍ରେସ ଅଭିଯୋଗ କରିଛି। ଏନେଇ ଶନିବାର ଦୁଇ ଦଳର ପ୍ରତିନିଧି ମଣ୍ଡଳୀ ରାଜ୍ୟ ନିର୍ବାଚନ କମିଶନଙ୍କ ନିକଟରେ ଫେରାଦ ହୋଇଛନ୍ତି।

ପ୍ରଥମେ ଭାଜପା ରାଜ୍ୟ ସାଧାରଣ ସମ୍ପାଦକ ଗୋଲକ ମହାପାତ୍ର, ମୁଖପାତ୍ର ସୋନାଲୀ ସାହୁ, ଓବିସି ମୋର୍ଚ୍ଚା ରାଜ୍ୟ ସଭାପତି ସୁରଥ ବିଶ୍ୱାଳ, ଲିଗାଲ ସେଲ୍ ସଂଯୋଜକ ଜୟନ୍ତ ଜେନା, ରବିଶଙ୍କର ପଟ୍ଟନାୟକ ଓ ମହେନ୍ଦ୍ର ପ୍ରଧାନ ପ୍ରମୁଖ ରାଜ୍ୟପାଳଙ୍କୁ ଭେଟିଥିଲେ। ଶାସନ କ୍ଷମତାର ଚାପ ପ୍ରୟୋଗ କରି ସରକାରୀ ଅଫିସରଙ୍କୁ ବିଜେଡି ସପକ୍ଷରେ ଭୋଟ କରାଇବା କାର୍ଯ୍ୟରେ ବ୍ୟବହାର କରାଯାଉଛି ବୋଲି ସେମାନେ କମିଶନଙ୍କୁ ଜଣାଇବା ସହ କାର୍ଯ୍ୟାନୁଷ୍ଠାନ ଦାବି କରିଥିଲେ। ଏ ସମ୍ପର୍କରେ ମହାପାତ୍ର କହିଛନ୍ତି, ନୟାଗଡ ଜିଲା ଓଡଗାଁ ବିଡିଓ ତଥା ବ୍ଲକ ନିର୍ବାଚନ ଅଧିକାରୀଙ୍କ ନିର୍ଦ୍ଦେଶରେ ପନ୍ତିକାରୀ ଗ୍ରାମ ପଞ୍ଚାୟତର ଭିଏଲ୍‌ଡବ୍ଲ୍ୟୁ ବ୍ଲକ କାର୍ଯ୍ୟାଳୟରୁ କାର୍ଡ ପାଇ ନ ଥିବା ହିତାଧିକାରୀ ତଥା ଭୋଟରଙ୍କୁ ଡାକି ବାର୍ଦ୍ଧକ୍ୟ ଭତ୍ତା ବଣ୍ଟନ କରି ଶାସକ ବିଜେଡି ସପକ୍ଷରେ ଭୋଟ ଦେବା ପାଇଁ ପ୍ରବର୍ତ୍ତାଉଛନ୍ତି। ଭାଜପା ନିର୍ବାଚନ କମିଶନଙ୍କ ନିକଟରେ ଏହାର ତଥ୍ୟ ଓ ପ୍ରମାଣ ସହ ଅଭିଯୋଗ କରିଛି। ରାଜ୍ୟ ନିର୍ବାଚନ କମିଶନ ଏଭଳି ଅଗଣତାନ୍ତ୍ରିକ କାର୍ଯ୍ୟ ବିରୋଧରେ ସମ୍ପୃକ୍ତ ସରକାରୀ କର୍ମଚାରୀ ଓ ଅଫିସରଙ୍କ ବିରୋଧରେ କଠୋର ତଥା ଦୃଷ୍ଟାନ୍ତମୂଳକ କାର୍ଯ୍ୟାନୁଷ୍ଠାନ ଗ୍ରହଣ କରି ଉଦାହରଣ ସୃଷ୍ଟି କରନ୍ତୁ। ନଚେତ୍ ଭାଜପା ଏହା ବିରୋଧରେ ଧାରଣା ଦେବ ବୋଲି ମହାପାତ୍ର ଚେତାବନୀ ଦେଇଛନ୍ତି।

ସେହିପରି ଶତାଧିକ ଦଳୀୟ କର୍ମୀଙ୍କ ଗ୍ରହଣରେ କଟକ ଜିଲା ବାଙ୍କୀ ନିର୍ବାଚନମଣ୍ଡଳୀର ଡମପଡ଼ା ବ୍ଲକ ୩୮ ନମ୍ବର ଜୋନ୍‌ରେ ବିଜେଡି ପ୍ରାର୍ଥୀ ଆଶିଷ କୁମାର ସାହୁ ଏବଂ ଉତ୍ତର ଭୁବନେଶ୍ୱର ନିର୍ବାଚନମଣ୍ଡଳୀ ୩୦ ନମ୍ବର ଜୋନ୍‌ର ବିଜେଡି ପ୍ରାର୍ଥୀ ବବିତା ରାଉତଙ୍କ ନିର୍ବାଚନ ପ୍ରଚାର କରାଯାଉଛି। ଏଥିରେ କୋଭିଡ୍ ଗାଇଡଲାଇନ ଓ ରାଜ୍ୟ ନିର୍ବାଚନ କମିଶନ ଗାଇଡ୍‌ଲାଇନର ଉଲ୍ଲଂଘନ ହେଉଥିବାରୁ ଦୃଢ କାର୍ଯ୍ୟାନୁଷ୍ଠାନ ଗ୍ରହଣ କରାଯିବାର ଆବଶ୍ୟକତା ଥିବା ଭାଜପା ଦାବି ଉପସ୍ଥାପନ କରିଥିବା ମହାପାତ୍ର କହିଛନ୍ତି।

ସେହିପରି ଅଶୋକ ଦାସଙ୍କ ନେତୃତ୍ୱରେ ବ୍ଲକ ସଭାପତି ମନୋରଞ୍ଜନ ଜେନା, ବ୍ରହ୍ମାନନ୍ଦ ସାହୁ, ମିହିର ଆଚାର୍ଯ୍ୟ ପ୍ରମୁଖଙ୍କୁ ନେଇ କଂଗ୍ରେସର ୪ଜଣିଆ ପ୍ରତିନିଧି ଦଳ ନିର୍ବାଚନ କମିଶନଙ୍କୁ ଭେଟି ସମାନ ଅଭିଯୋଗ ଆଣିଛନ୍ତି। ନିର୍ବାଚନୀ ନିୟମର ଖୋଲାଖୋଲି ଉଲ୍ଲଂଘନ କରି ଭୁବନେଶ୍ୱର ୩୦ ନଂ. ଜୋନ୍‌ର ବିଜେଡି ପ୍ରାର୍ଥିନୀ ବବିତା ରାଉତ ଶତାଧିକ କର୍ମୀଙ୍କୁ ଧରି ପ୍ରଚାର କରୁଛନ୍ତି। ଏହି ପ୍ରଚାରରେ ପୂର୍ବତନ କର୍ପୋରେଟର ତଥା ବିଜୁ ଛାତ୍ର ଜନତା ଦଳର ସୁବାସ ସାହୁ, ପୂର୍ବତନ ଜିଲା ପରିଷଦ ସଭ୍ୟ କୁନାଲ ରାଉତ ଏପରି ପ୍ରଚାର କାର୍ଯ୍ୟ ଜାରି ରଖିଛନ୍ତି। ତେଣୁ ବବିତାଙ୍କ ସହ ଅନ୍ୟ ସମସ୍ତଙ୍କ ବିରୋଧରେ କାର୍ଯ୍ୟାନୁଷ୍ଠାନ ପାଇଁ କଂଗ୍ରେସ ଦାବି ରଖିଛି।

ରାଜ୍ୟ ନିର୍ବାଚନ କମିଶନରଙ୍କୁ ଭେଟିବାକୁ ଆସିଥିବା ଭାଜପା ପ୍ରତିନିଧି ଦଳ।

ODISHA PUBLIC SERVICE COMMISSION
NOTICE
No. 824/P.S.C. Dt.29.01.2022
Addendum to Advertisement No. 23 of 2021-22, for recruitment to the Post of Civil Judges in Odisha Judicial Service, 2021
No. D-294: It is for information of all concerned that in the **Para 6 "Plan of Examination"** at sub-para (I) for **Preliminary Written Examination**, the Sl. No. and corresponding subject shall be "read" as following:
a. Constitution of India;
b. Code of Civil Procedure;
c. Code of Criminal Procedure;
d. Evidence Act;
e. Indian Penal Code;
f. Limitation Act;
g. Transfer of Property Act;
h. Contract Act;
i. Law of Succession (Indian Succession Act and Hindu Succession Act);
j. Specific Relief Act.
In addition to above, Sl. No. (k) with subject **"The Protection of Women from Domestic Violence Act, 2005"** is inserted.
All other conditions of the advertisement remain unchanged.
The concerned candidates are advised to visit the website of the Commission at **www.opsc.gov.in**.
OIPR-12002/11/0229/2122 Sd./- Secretary

The Odisha State Co-Operative Spinning Mills Federation Limited
Qtr. No.E-2 & E-4, Sikharachandi, Patia, Post- KIIT, Bhubaneswar- 751024
Phone No.- 0674-2540432, email- spinfedodisha@gmail.com
No.210 date 24.01.2022
TENDER CALL NOTICE
No.CAD-2842:- Offers are invited from interested parties / individuals to take away the damaged / defunct vehicles parked in the old premises of Odisha State Handloom Development Corporation Ltd. at Janpath, Unit-9, Bhubaneswar. The interested bidders may inspect the vehicles between 10 A.M. to 4 P.M. in any working day, as is where is basis. Offers should reach in the below mentioned address on or before 09.02.2022, through registered post. The authority reserves the right to cancel the tender without assigning any reason thereof.
Sd./- MANAGING DIRECTOR SPINFED
Address for communication:
Managing Director, SPINFED
C/o Office of the Asst. Director of Sericulture Campus
Qtr. No. E-2 & E-4, Sikharachandi, Patia, Post-KIIT, Bhubaneswar-751024
OIPR-31002/11/0003/2122

DIRECTORATE OF SOIL CONSERVATION AND WATERSHED DEVELOPMENT ODISHA, BHUBANESWAR (DSC & WD)
Department of Agriculture & Farmers' Empowerment, Government of Odisha
Krushi Bhawan, Keshari Nagar, Bhubaneswar - 751001
Contact No.: 0674-2391840, email ID: iwmporissa@gmail.com
EOI No. 01/REWARD, DSC&WD(O), Dt.20.01.2022
& 02/REWARD, DSC&WD(O) Dt.20.01.2022
No. L-125: Request for Expression of Interest (REOI) towards Hiring of Consultancy Agencies for:
(i) Impact Evaluation Assignment
(ii) Project Process Monitoring Assignment
for Rejuvenating Watersheds for Agricultural Resilience through innovative Development (REWARD) programme, Govt. of Odisha.
DSC&WD seeks to invite proposal from consultance agencies for Impact Evaluation Assignment & Project Process Monitoring Assignment for Rejuvenating Watersheds for Agricultural Resilience through innovative Development (REWARD) programme, Govt. of Odisha. The bidder can access & download the complete REOI & TOR documents with other details from website **https://www.soilodisha.nic.in/**. The consultancy agencies can either apply one or both the proposals separately. The REOI complete in all respects must reach the undersigned by Registered Post/ Speed Post/Courier only latest by 21.02.2022, 05.00 P.M. in a sealed envelope clearly mentioning on the top of it "Request for Expression of Interest (REOI) for Hiring of Consultancy Agency for Impact Evaluation Assignment/Project Process Monitoring Assignment for Rejuvenating Watershed for Agricultural Resilience through innovative Development (REWARD) Programme, Govt. of Odisha. **"To the Director, Directorate of Soil Conservation and Watershed Development Odisha, Bhubaneswar (DSC & WD) Department of Agriculture & Farmers" Empowerment, Government of Odisha, Krushi Bhawan, Keshari Nagar, Bhubaneswar - 751001**.
The proposal received beyond the last date & time will be rejected. The authority reserves the right to reject any/all proposals without assigning any reason thereof.
OIPR-01039/11/0003/2122 Sd./- Director

See Career Appointment on every Wednesday & Saturday

ODISHA SCHOOL EDUCATION PROGRAMME AUTHORITY
"SHIKSHA SOUDHA", UNIT-V, BHUBANESWAR-751001
ନୋଟିସ
ନିରଞ୍ଜନ ନାୟକ, ବୈଷୟିକ ପରାମର୍ଶଦାତା
ଜିଲ୍ଲା ପ୍ରକଳ୍ପ କାର୍ଯ୍ୟାଳୟ, ନୂଆପଡ଼ା
ସ୍ଥାୟୀ ଠିକଣା: ଗ୍ରାମ– ବଳରାମପୁର, ପୋଷ୍ଟ– ଜଙ୍କୋତି
ଜିଲ୍ଲା: ଜଗତ୍‌ସିଂହପୁର, ପିନ୍: ୭୫୪୧୧୪
No.n-92: ଏତଦ୍ୱାରା ଆପଣଙ୍କୁ ଜଣାଇଦିଆଯାଉଅଛି ଯେ ଆପଣ ତା ୨୦।୦୨।୨୦୧୭ ରିଖଠାରୁ ଅନଧିକୃତଭାବେ ବିନା ଛୁଟି ଦରଖାସ୍ତରେ ରହିଗଲେ, ଫଳରେ ନିର୍ଦ୍ଦିଷ୍ଟ ଅବଧି ସମୟ ମଧ୍ୟରେ ଆପଣ ଯେଉଁ ସିଭିଲ କାର୍ଯ୍ୟ ସମ୍ପାଦନ କରିବାପାଇଁ ଦିଆଯାଇଥିଲା, ତାହା ହୋଇପାରିନାହିଁ। ଆପଣଙ୍କୁ ଦିଆଯାଇଥିବା କାର୍ଯ୍ୟ ଏବଂ ତତ୍‌ସମ୍ବନ୍ଧୀୟ Files, MB, Register ଇତ୍ୟାଦି ଆଜି ପର୍ଯ୍ୟନ୍ତ ହସ୍ତାନ୍ତର କରିନାହାନ୍ତି। ଫଳରେ ଜିଲ୍ଲା ପ୍ରକଳ୍ପ କାର୍ଯ୍ୟାଳୟର କାର୍ଯ୍ୟରେ ବହୁତ ବ୍ୟାଘା

ଅବକାରୀ ଚଢ଼ାଉ, ୩ ଗିରଫ

ପବିତ୍ରନଗର,(ଡି.ଏନ.ଏ.): ଅନୁଗୋଳ ଜିଲା କଣିହାଁ ବ୍ଲକ ସମଲ ଥାନା ଅନ୍ତର୍ଗତ ବୀରୁ ଏବଂ ବୁଲାଝର ଗ୍ରାମରେ ତାଳଚେର ଅବକାରୀ ବିଭାଗ ପକ୍ଷରୁ ଶନିବାର ଚଢ଼ାଉ କରାଯାଇ ୭୦ ଲିଟର ଦେଶୀ ମଦ ଜବତ, କରାଯିବହ ସହ ୧୫୦ କେଜି ମହୁଲ ପୋଚ ନଷ୍ଟ କରାଯାଇଛି। ଏହି ଘଟଣାରେ ବୀରୁ ଗ୍ରାମର ଜିତୁ ବେହେରା, ସୁଲୋଚନା ପ୍ରଧାନ ଏବଂ ବୁଲାଝର ଗ୍ରାମର ସନ୍ତୋଷ ଦେହୁରୀ ଗିରଫ ହୋଇଛନ୍ତି। ଚଢ଼ାଉରେ ଅବକାରୀ ବିଭାଗ ଓଆଇସି ପ୍ରକାଶ ଦାସ, ଏଏସଆଇ ହରିହର ପଣ୍ଡା, କନଷ୍ଟେବଳ ମାନସ ରଞ୍ଜନ ପ୍ରଧାନ ପ୍ରମୁଖ ସାମିଲ ଥିଲେ।

ସଂକ୍ଷେପରେ

୨ ଶିକାରୀ ଗିରଫ

ବଇଣ୍ଡା, ୨୯।୧(ଡି.ଏନ୍.ଏ.): ଆଠମଲ୍ଲିକ ବ୍ଲକ ଧଣ୍ଡାତୋପା ଜଙ୍ଗଲରୁ ଶନିବାର ଭୋର୍ ସମୟରେ ବନ ବିଭାଗ ଚଢ଼ାଉ କରି ୨ ଶିକାରୀଙ୍କୁ ଗିରଫ କରିଛି। ସେମାନେ ହେଲେ ଠାକୁରଗଡ଼ ଥାନା ତରଣ୍ଡା ଗ୍ରାମର କୁଶ ନାୟକ, କୋରାବ ଗ୍ରାମର ଯୁଗଳ ବେହେରା ଉଭୟଙ୍କଠାରୁ ୨ ଦେଶୀ ବନ୍ଧୁକ ଜବତ କରାଯାଇଛି। ସମ୍ପୃକ୍ତ ୨ ଶିକାରୀ ଜଙ୍ଗଲରେ ବନ୍ୟପ୍ରାଣୀ ଶିକାର କରିବାକୁ ଯୋଜନା କରୁଥିବା ସୂଚନା ପାଇ ଫରେଷ୍ଟର ସୁବ୍ରତ କୁମାର ଶତପଥୀ, ପ୍ରଶାନ୍ତ ନାୟକ, ସୁଦର୍ଶନ ପ୍ରଧାନ, ରାଜେଶ ମହାକୁଡ, ସରୋଜ ନାୟକ, ନବ ସାହୁ ପ୍ରମୁଖ ଚଢ଼ାଉ କରିଥିଲେ।

୨ ଜଣଙ୍କ ବାଡ଼ିରୁ ଚନ୍ଦନ ଗଛ ଚୋରି

ପରଜଙ୍ଗ, ୨୯।୧(ଡି.ଏନ୍.ଏ.): ପରଜଙ୍ଗ ବ୍ଲକ କଲଦା ପଞ୍ଚାୟତ ଅନ୍ତର୍ଗତ ବ୍ରାହ୍ମଣବେଡିଆ ଗ୍ରାମର ଲୋଚନ ବେହେରା ଏବଂ ରାହାସ ବିହାରୀ ସାହୁଙ୍କ ବାଡିରୁ ଶୁକ୍ରବାର ବିଳମ୍ବିତ ରାତିରେ ଦୁର୍ବୃତ୍ତମାନେ ୨ ଚନ୍ଦନ ଗଛ କାଟି ନେଇଛନ୍ତି। ଅତ୍ୟଧିକ ଥଣ୍ଡା ଯୋଗୁ ରାତିରେ ଗାଁ ପରିବେଶ ଶୂନ୍ଶାନ ହୋଇପଡୁଛି। ଏହାର ସୁଯୋଗରେ ଏକ କିଲୋମିଟର ବ୍ୟବଧାନରେ ଅଭିଯୁକ୍ତମାନେ ମେଶିନ ସହାୟତାରେ ୨ ମୂଲ୍ୟବାନ ଚନ୍ଦନ ଗଛ କାଟି ନେଇଛନ୍ତି। ଚୋରି ହୋଇଥିବା ଚନ୍ଦନ ଗଛର ଉଚ୍ଚତା ୧୨ ଫୁଟରୁ ଅଧିକ ହେବ। ତେବେ ଖବର ଲେଖାଯିବା ଯାଏ ଏ ନେଇ ଥାନାରେ ଅଭିଯୋଗ ହୋଇନାହିଁ।

ମଦ ଜବତ, ଜଣେ ଗିରଫ

ବଇଣ୍ଡା, ୨୯।୧(ଡି.ଏନ୍.ଏ.): ହଣ୍ଡପା ପୋଲିସ ଗୁଣ୍ଡୁରାଝରଣ ଗ୍ରାମରେ ଶୁକ୍ରବାର ଚଢ଼ାଉ କରି ପାତ୍ରପଡ଼ା ଗ୍ରାମର ଲୋଚନ ବେହେରାଙ୍କଠାରୁ ୧୦ ଲିଟର ଦେଶୀ ମହୁଲି ମଦ ଜବତ କରିଛି। ଅଭିଯୁକ୍ତଙ୍କୁ ଗିରଫ କରାଯାଇଛି। ଏ ନେଇ ନଂ. ୨୧/୨୨ରେ ଏକ ମାମଲା ରୁଜୁ ହୋଇଛି। ଲୋଚନ ଗୁଣ୍ଡୁରାଝରଣ ଅଞ୍ଚଳକୁ ମଦ ବିକ୍ରି କରିବାକୁ ଆଣୁଥିବା ବେଳେ ପୋଲିସ ଗିରଫ କରିଥିଲା।

ଆର୍‌ଡିସିଙ୍କ ଆର୍‌ଆଇ କାର୍ଯ୍ୟାଳୟ ପରିଦର୍ଶନ

ଢେଙ୍କାନାଳ ଅଫିସ, ୨୯।୧: ଉତ୍ତରାଞ୍ଚଳ ରାଜସ୍ୱ କମିଶନର (ଆର୍‌ଡିସି) ସୁରେଶ ଚନ୍ଦ୍ର ଦଲେଇ ଶନିବାର ପୂର୍ବାହ୍ନରେ ଅଚାନକ ଢେଙ୍କାନାଳ ଜିଲା ହିନ୍ଦୋଳ ବ୍ଲକର ରାସୋଳ ଏବଂ ଅନୁଗୋଳ ଜିଲା ହଣ୍ଡପା ରାଜସ୍ୱ ନିରୀକ୍ଷକଙ୍କ କାର୍ଯ୍ୟାଳୟ ପରିଦର୍ଶନ କରିଛନ୍ତି। ଏହି ଅବସରରେ ସେ ରାଜସ୍ୱ ସମ୍ବନ୍ଧୀୟ ବିଭିନ୍ନ ବିଷୟରେ ବିଭାଗୀୟ ଅଧିକାରୀଙ୍କ ସହିତ ଆଲୋଚନା କରିଥିଲେ। ଏଥିସହ କର୍ମଚାରୀଙ୍କଠାରୁ ରାଜସ୍ୱ ବିଭାଗର ବିଭିନ୍ନ କାର୍ଯ୍ୟକ୍ରମ ସମ୍ପର୍କରେ ଅବଗତ ହୋଇଥିଲେ।

ଦୀନେଶ ସଭାପତି, ବନମାଳୀ ସମ୍ପାଦକ

ଢେଙ୍କାନାଳ ଅଫିସ, ୨୯।୧: ଢେଙ୍କାନାଳ ଉତ୍କଳ ଆଜବେଷ୍ଟସ୍ ପ୍ରୋଗ୍ରେସିଭ୍ ଏମ୍ପ୍ଲୟିଜ୍ ୟୁନିୟନର ୨୦୨୨-୨୩ ବର୍ଷ ପାଇଁ ନୂତନ କର୍ମକର୍ତ୍ତା ନିର୍ବାଚନ ଅନୁଷ୍ଠିତ ହୋଇଯାଇଛି। ସଭାପତି ଭାବେ ଦୀନେଶ ପ୍ରଧାନ, ସାଧାରଣ ସମ୍ପାଦକ ବନମାଳୀ ମଲ୍ଲିକ ନିର୍ବାଚିତ ହୋଇଛନ୍ତି। ସେହିପରି ଉପଦେଷ୍ଟା ଭାବେ ମହେଶ ପ୍ରସାଦ ପାଣି, ଉପସଭାପତି ପ୍ରମୋଦ ସାହୁ, ମୋହନ ବେହେରା, ମନୋରଞ୍ଜନ ବିଶ୍ୱାଳ, ଯୁଗ୍ମ ସମ୍ପାଦକ ଅକ୍ଷୟ ସ୍ୱାଇଁ, ଆଲୋକ ସ୍ୱାଇଁ, କୋଷାଧକ୍ଷ ନୃସିଂହ ସ୍ୱାଇଁ ନିର୍ବାଚିତ ହୋଇଛନ୍ତି। ଦିଲାପ ମହାନ୍ତି, ଉତ୍ତମ ମଲ୍ଲିକ, ପ୍ରଶାନ୍ତ ବରାଳ, ଶରତ ରାଉତ, ପ୍ରସନ୍ନ ବିଶ୍ୱାଳ, ବିଜୟ ମହାନ୍ତି, ସ୍ୱପ୍ନେଶ୍ୱର ଦେହୁରୀ କାର୍ଯ୍ୟକାରିଣୀ ସଭ୍ୟ ଭାବେ ସ୍ଥାନ ପାଇଛନ୍ତି।

ବିଜେଡି-ଭାଜପା ମୁଖ୍ୟ ଲଢ଼େଇ

ଢେଙ୍କାନାଳ ଅଫିସ, ୨୯।୧

- ଘର ଘର ବୁଲି ଚାଲିଛି ଭୋଟଭିକ୍ଷା
- ସୋସିଆଲ ମିଡିଆରେ ମୁହାଁମୁହିଁ

ହିନ୍ଦୋଳ ବ୍ଲକ

ଜୋର୍ ଧରିଲାଣି ପ୍ରଚାର। ଗ୍ରାମାଞ୍ଚଳରେ ବଢ଼ିଲାଣି ନିର୍ବାଚନୀ ଉଷ୍ମତା। ଭୋଟରଙ୍କୁ ଆକୃଷ୍ଟ କରିବାକୁ ପ୍ରାର୍ଥୀ ଘରମୁହାଁ ହୋଇଥିବାବେଳେ ସୋସିଆଲ ମିଡିଆରେ ଚାଲିଛି ନୀତିଆଦର୍ଶର ଲଢ଼େଇ। ଫେବୃୟାରୀ ୧୬ରେ ପ୍ରଥମ ପର୍ଯ୍ୟାୟ ନିର୍ବାଚନ ହେବାକୁ ଥିବାବେଳେ ସରଗରମ ହୋଇଉଠିଲାଣି ଢେଙ୍କାନାଳ ଜିଲାର ହିନ୍ଦୋଳ ବ୍ଲକ। ବିଜେଡି ଗଡ଼ ଭାବେ ପରିଚିତ ଏହି ବ୍ଲକରେ ଗତ ନିର୍ବାଚନରେ ଶାସକ ଦଳ ୩ଟି ଜୋନ୍ ଅକ୍ତିଆର କରିଥିବାବେଳେ ଗୋଟିଏ ଦଖଲ କରିଥିଲା ଭାଜପା। ସବୁ କଳ୍ପନାଜଳ୍ପନାର ଅନ୍ତଘଟାଇ ଜୋନ୍-୨ର ବିଜୟୀ ବିଜେଡି ପ୍ରାର୍ଥୀ ମିନତି ନାୟକ ପରିଷଦ ଅଧକ୍ଷା ଭାବେ ନିର୍ବାଚିତ ହୋଇଥିଲେ। ଚଳିତ ନିର୍ବାଚନରେ ମଧ୍ୟ ବିଜେଡି-ଭାଜପା ମଧ୍ୟରେ ମୁଖ୍ୟ ପ୍ରତିଦ୍ୱନ୍ଦ୍ୱିତା ହେବ ବୋଲି ରାଜନୈତିକ ବିଶେଷଜ୍ଞମାନେ ମତପ୍ରକାଶ କରିଛନ୍ତି।

ଫେବୃୟାରୀ ୧୬ରୁ ଆରମ୍ଭ ହେଉଛି ପଞ୍ଚାୟତ ନିର୍ବାଚନ ମହାପର୍ବ। ଢେଙ୍କାନାଳ ଜିଲାର ହିନ୍ଦୋଳ ଏବଂ ଗଁଦିଆରେ ପ୍ରଥମ ପର୍ଯ୍ୟାୟ ନିର୍ବାଚନ ଅନୁଷ୍ଠିତ ହେବ। ଏଥିଲାଗି ପ୍ରଶାସନିକ ପ୍ରସ୍ତୁତି ଚୂଡ଼ାନ୍ତ ପର୍ଯ୍ୟାୟରେ ପହଞ୍ଚିଥିବାବେଳେ ଜୋର୍ ଧରିଛି ନିର୍ବାଚନୀ ତାତି। ହିନ୍ଦୋଳ ବ୍ଲକର ୪ ଜିଲା ପରିଷଦ ଜୋନ୍‌ରେ ସମୁଦାୟ ୧ଲକ୍ଷ ୩୨ ହଜାର ୩୦୪ ଭୋଟର ସେମାନଙ୍କ ମତ ସାବ୍ୟସ୍ତ କରିବେ। ଗାଲପଡା, କଡଲା, କନ୍ତାମିଲି, ଗୁଳେହି, ପାଇକ ପୁରୁଣାକୋଟ, ପାଟଲା, ମାହାଲୁଣ୍ଡା, ସଞ୍ଜପଡ଼ା ଏବଂ ନୂଆଗାଁ ପଞ୍ଚାୟତକୁ ନେଇ ଗଠିତ ଜୋନ୍-୧ରେ ମୋଟ ଭୋଟର ସଂଖ୍ୟା ୩୧ ହଜାର ୭୨୪। ୨୦୧୭ ନିର୍ବାଚନରେ ଏହି ଜୋନ୍‌ରୁ ଭାଜପା ପ୍ରାର୍ଥୀ ବିଜୟୀ ହୋଇଥିଲେ। ସେହିପରି ଜୋନ୍-୨ରେ ୨୬ ହଜାର ୩୧୬ ଭୋଟର ଅଛନ୍ତି। କନ୍ତାମିଲା, କଂସରା, ଦୁଦୁରକୋଟ, ନୂଆବଗ, ବାଉଁଶପୋଖରୀ, ହାତୁରା ପଞ୍ଚାୟତ ଏଥିରେ ଅନ୍ତର୍ଭୁକ୍ତ। ଗତ ନିର୍ବାଚନରେ ବିଜେଡି ପ୍ରାର୍ଥୀ ପ୍ରାର୍ଥିନୀ ମିନତି ନାୟକ ଏହି ଜୋନ୍‌ରୁ ଜିତି ଜିଲା ପରିଷଦ ଅଧକ୍ଷା ହୋଇଥିଲେ। କାରନ୍ଦା, ଗିରିଧର ପ୍ରସାଦ, ଚିତ୍ତଲପୁର, ବମ୍ପା, ବାବନ୍ଧ, ରଞ୍ଜାଗୋଳ, ଠୋକର, କୁକୁଟା, ଅସରଡା, କୁଟୁଣିଆ ପଞ୍ଚାୟତକୁ ନେଇ ଗଠିତ ଜୋନ୍-୩ର ମୋଟ ଭୋଟର ସଂଖ୍ୟା ୩୮ ହଜାର ୪୫୩ ଥିବାବେଳେ ୨୦୧୭ରେ ଏହାକୁ ହାତେଇଥିଲା ଶାସକ ଦଳ। ସେହିପରି ଜୋନ୍-୪ରେ ମୋଟ ୩୫ ହଜାର ୮୧୧ ଭୋଟର ଅଛନ୍ତି। କୁନୁଆ, ଖଲିବୋରେଇ, ଗଣ୍ଡାନାଳି, ଝାରଦା, ଦଣ୍ଡିରି, ନବକିଶୋରପୁର, ମାଧପୁର, ରାସୋଳ, କଳିଙ୍ଗା, ବୁହାଳିପାଳ ଏହି ଜୋନ୍‌ରେ ଆସୁଛି। ୨୦୧୭ ନିର୍ବାଚନରେ ଏହି ଜୋନ୍‌କୁ ବିଜେଡି ହାତେଇଥିଲା।

ଚଳିତ ନିର୍ବାଚନରେ ହିନ୍ଦୋଳ ବ୍ଲକର ୪ ଜୋନ୍‌ର ଫଳାଫଳ ଉଭୟ ବିଜେଡି ଏବଂ ଭାଜପା ପାଇଁ ସମ୍ମାନର ପ୍ରଶ୍ନ ହୋଇଛି। ଗତ ପଞ୍ଚାୟତ ଭୋଟରେ କଂଗ୍ରେସ ବହୁ ପଛରେ ପଡ଼ିଯାଇଥିଲା। ହେଲେ ଗତ ୫ବର୍ଷରେ ଅନେକ ସମୀକରଣ ବଦଳିଛି। ଶାସକ ବିଜେଡି ଏବଂ ଭାଜପା ସରକାରର ତ୍ରୁଟିବିଚ୍ୟୁତି ନେଇ ଦଳୀୟ ପ୍ରାର୍ଥୀମାନେ ନୂଆ ରଣନୀତି ପ୍ରସ୍ତୁତ କରୁଛନ୍ତି। ଦଳ ଏଥର ଭଲ ପ୍ରଦର୍ଶନ କରିବ ବୋଲି ଦଳୀୟ ନେତୃବୃନ୍ଦ ଦୃଢ଼ୋକ୍ତି ପ୍ରକାଶ କରିଛନ୍ତି। ଅପରପକ୍ଷେ କରୋନା କଟକଣା ଯୋଗୁ ସୀମିତ ସଂଖ୍ୟକ ସମର୍ଥକଙ୍କୁ ନେଇ ପ୍ରାର୍ଥୀମାନେ ଘର ଘର ବୁଲି ଭୋଟ ଭିକ୍ଷା ଆରମ୍ଭ କରିସାରିଥିବାବେଳେ ଡିଜିଟାଲ ପ୍ରଚାର ମଧ୍ୟ ଜୋର୍ ଧରିଛି। ୩୫ ପଞ୍ଚାୟତରେ ଛିଡ଼ା ହୋଇଥିବା ସରପଞ୍ଚ, ସମିତିସଭ୍ୟ ଏବଂ ୱାର୍ଡମେମ୍ବର ପ୍ରାର୍ଥୀମାନେ ଘନ ଘନ ବୈଠକ କରି ପ୍ରଚାରରେ ମାତିଛନ୍ତି। ଏହାକୁ ନେଇ ବ୍ଲକ ରାଜନୈତିକ ବାତାବରଣ ଉଷ୍ମ ହୋଇଛି।

ସବୁ ଜୋନ୍ ଅକ୍ତିଆର କରିବା ଲକ୍ଷ୍ୟ

ଗତ ନିର୍ବାଚନ ପରିସ୍ଥିତି ଭିନ୍ନ ଥିଲା। ତେଣୁ ୪ଟି ଜୋନ୍‌ରୁ ଗୋଟିଏ କରଛଡ଼ା ହୋଇଥିଲା। ଏଥର କିନ୍ତୁ ସମସ୍ତ ୪ ଆସନ ଅକ୍ତିଆର କରିବାକୁ ଲକ୍ଷ୍ୟ ରଖାଯାଇଛି। ସେଥିପାଇଁ ଉଦ୍ୟମ ଜାରି ରହିଛି।

- ସୀମାରାଣୀ ନାୟକ, ହିନ୍ଦୋଳ ବିଧାୟିକା

ଦଳ ଭଲ ପ୍ରଦର୍ଶନ କରିବ

ହିନ୍ଦୋଳ ବ୍ଲକ ଜିଲା ପରିଷଦ ନିର୍ବାଚନରେ କଂଗ୍ରେସ ଏଥର ଭଲ କରିବ ବୋଲି ଆଶା ରଖିଛୁ। ପ୍ରାର୍ଥୀମାନେ ଘର ଘର ବୁଲି ପ୍ରଚାର ଆରମ୍ଭ କଲେଣି। ସ୍ଥିତି ଭଲ ରହିଲେ ଷ୍ଟାର ପ୍ରଚାରକ ଅଣାଯିବ।

- ସରୋଜ ପଟ୍ଟନାୟକ, ଜିଲା କଂଗ୍ରେସ ସଭାପତି

ସଫଳତା ପାଇଁ ରଣନୀତି କରାଯାଇଛି

ଚଳିତ ନିର୍ବାଚନରେ ହିନ୍ଦୋଳ ବ୍ଲକରେ ଭାଜପା ଆହୁରି ଭଲ ପ୍ରଦର୍ଶନ କରିବ। ଯେପରି ସବୁ ଜୋନ୍‌ରେ ଦଳୀୟ ପ୍ରାର୍ଥୀ ଜିତିବେ, ତାହାକୁ ଦୃଷ୍ଟିରେ ରଖି ରଣନୀତି ପ୍ରସ୍ତୁତ କରାଯାଇଛି।

- ସୁନୀଲ ଶର୍ମା, ରାଜ୍ୟ ଭାଜପା ସାଧାରଣ ସମ୍ପାଦକ/ହିନ୍ଦୋଳ ବ୍ଲକ ପ୍ରଭାରୀ

୪ଟା ୨୦ରେ ଉଠିବ ମହାଦୀପ

- ବିନା ଶ୍ରଦ୍ଧାଳୁରେ କପିଳାସ ଜାଗରଯାତ୍ରା
- ହେବ କୋଭିଡ୍ ପରୀକ୍ଷା, ଦିଆଯିବ ଟିକା

ଢେଙ୍କାନାଳ ଅଫିସ, ୨୯।୧

ବୈଠକରେ ଜିଲାପାଳଙ୍କ ସମେତ ଅନ୍ୟମାନେ।

ଢେଙ୍କାନାଳ ଜିଲାର ପ୍ରସିଦ୍ଧ ଶୈବପୀଠ କପିଳାସ ଜାଗରଯାତ୍ରା ଏବଂ ଯୋରନ୍ଦା ମାଘମେଳା ବିନା ଶ୍ରଦ୍ଧାଳୁରେ ହେବ। ଏହାକୁ ନେଇ ପ୍ରଶାସନ ପକ୍ଷରୁ ପ୍ରସ୍ତୁତି ଆରମ୍ଭ ହୋଇଛି। ଶନିବାର ଜିଲା କାର୍ଯ୍ୟାଳୟ ସଦ୍‌ଭାବନା ଗୃହରେ ଅନୁଷ୍ଠିତ ପ୍ରସ୍ତୁତି ବୈଠକରେ ଜିଲାପାଳ ସରୋଜ କୁମାର ସେଠୀ ଅଧକ୍ଷତା କରି କୋଭିଡ୍ ଗାଇଡ୍‌ଲାଇନ୍ ପାଳନ ପୂର୍ବକ ସୁରୁଖୁରୁରେ ଉଭୟ କାର୍ଯ୍ୟକ୍ରମ କିପରି ଆୟୋଜନ କରାଯିବ ସେ ନେଇ ବିସ୍ତୃତ ଆଲୋଚନା କରିଥିଲେ।

ମାର୍ଚ୍ଚ ୧ ମଙ୍ଗଳବାର ମହାପ୍ରଭୁ ଶ୍ରୀଚନ୍ଦ୍ରଶେଖର ଜୀଉଙ୍କ ପୀଠରେ ସମସ୍ତ ନୀତିକାନ୍ତି ଅନୁଯାୟୀ ଜାଗରଯାତ୍ରା ପାଳନ କରାଯିବ। ରାଜ ପୁରୋଧାଙ୍କ ନିର୍ଦ୍ଧାରିତ ନିର୍ଘଣ୍ଟ ଅନୁଯାୟୀ ରାତି ୩ଟା ୫୫ରୁ ବେଢା ପୂଜା, ବେଢ଼ା ପରିକ୍ରମା ପରେ ୪ଟା ୨୦ ସୁଦ୍ଧା ମନ୍ଦିର ଚୂଡ଼ାକୁ ମହାଦୀପ ଉଠିବ। ଯାତ୍ରା ପାଇଁ ବାରବାଙ୍କ ରାସ୍ତା, ମନ୍ଦିର ବେଢା, ପୀଠ ସଂଲଗ୍ନ ବଡ଼ଦାଣ୍ଡ ସମେତ ଗୁରୁତ୍ୱପୂର୍ଣ୍ଣ ସ୍ଥାନରେ ଆଲୋକୀକରଣ କରାଯିବ। ଯାତାୟାତ, ଜଳଯୋଗାଣ, ଅଗ୍ନି ନିର୍ବାପକ ବ୍ୟବସ୍ଥା, ଅସ୍ଥାୟୀ ଦୋକାନ ପାଇଁ ସ୍ଥାନ ନିରୂପଣ, ଆଶୁ ଚିକିତ୍ସା ଏବଂ କଣ୍ଟ୍ରୋଲ ରୁମ୍ ସ୍ଥାପନ କରାଯିବ। ପଲିଥିନ ବ୍ୟବହାରକୁ ସମ୍ପୂର୍ଣ୍ଣ ନିଷିଦ୍ଧ କରାଯାଇଛି। ଠାକୁରଙ୍କ ସେବାରେ ନିୟୋଜିତ ସେବାୟତଙ୍କ କୋଭିଡ୍ ପରୀକ୍ଷା ସାଙ୍ଗକୁ ଆବଶ୍ୟକ ସ୍ଥଳେ ଟିକାଦାନ ବ୍ୟବସ୍ଥା କରାଯିବ ବୋଲି ନିଷ୍ପତ୍ତି ହୋଇଛି। ବୈଠକରେ ଅତିରିକ୍ତ ଜିଲାପାଳ ଶଶାଙ୍କ ଶେଖର ଦାଶ, ଜିଲା ବନଖଣ୍ଡ ଅଧିକାରୀ ଡା. ପ୍ରକାଶଚାନ୍ଦ ଗୋଗିନେନି, ପିଡି ଡିଆରଡିଏ ସାଫଲ୍ୟ ମଣ୍ଡିତ ପ୍ରଧାନ, ଅତିରିକ୍ତ ଏସ୍‌ପି ପୁରୁଷୋତ୍ତମ ସେଠୀ, ଉପଜିଲାପାଳ ତଥା ଦେବୋତ୍ତର ଅଧିକାରୀ ସ୍ନିଗ୍ଧାରାଣୀ ଧଳ, ମହିମା ସାଧୁ ଶ୍ରୀମଦ୍ ରଘୁନାଥ ବାବା, ନିତ୍ୟାନନ୍ଦ ବାବା, ଶୁକଦେବ ବାବା ପ୍ରମୁଖ ଉପସ୍ଥିତ ଥିଲେ।

୧୫ରେ ଯୋରନ୍ଦା ମାଘମେଳା

ମହିମା ଧର୍ମର ପ୍ରମୁଖ ପୀଠସ୍ଥଳୀ ଯୋରନ୍ଦାରେ ଫେବୃୟାରୀ ୧୫ରେ ପ୍ରସିଦ୍ଧ ମାଘମେଳା ପାରମ୍ପରିକ ନୀତିକାନ୍ତି ଅନୁଯାୟୀ ଅନୁଷ୍ଠିତ ହେବ। କରୋନା ସଂକ୍ରମଣକୁ ନଜରରେ ରଖି ଜନସାଧାରଣଙ୍କ ସମାବେଶକୁ ବାରଣ କରାଯାଇଛି। କେବଳ ସାଧୁସନ୍ନ୍ୟାସୀମାନେ ଏଥିରେ ଯୋଗଦେଇପାରିବେ। ସମସ୍ତଙ୍କ କୋଭିଡ୍ ପରୀକ୍ଷା ହେବ। ଆନୁଷଙ୍ଗିକ ବ୍ୟବସ୍ଥାର ତଦାରଖ ଲାଗି ଏକ କମିଟି ଗଠନ କରାଯିବ। ଆଲୋକୀରଣ, ନିରାପତ୍ତା, ଅଗ୍ନି ନିର୍ବାପକ ବ୍ୟବସ୍ଥା, ମାଦକଦ୍ରବ୍ୟ ନିଷେଧ, ପାନୀୟଜଳ ଯୋଗାଣ, ଖାଉଟି ସାମଗ୍ରୀ ଓ ଜାଳେଣି ଯୋଗାଣ, ନିୟନ୍ତ୍ରଣ କକ୍ଷ ଆଦି ସମ୍ପର୍କରେ ବୈଠକରେ ଆଲୋଚନା ହୋଇଥିଲା।

ପୁଷ୍ପା ପୋଷ୍ଟରରେ ଅଳିଆ ସଚେତନତା

ଅନୁଗୋଳ ଅଫିସ, ୨୯।୧

ଦକ୍ଷିଣ ଭାରତୀୟ ବ୍ଲକବଷ୍ଟର ସିନେମା ପୁଷ୍ପାର କ୍ରେଜ୍ ଦିନକୁ ଦିନ ବଢ଼ିବାରେ ଲାଗିଛି। ଏହି ବହୁଭାଷୀ ଫିଲ୍ମ ଏବଂ ଏହାର ପୋଷ୍ଟର ଏବେ ସଚେତନତାର ବାର୍ତ୍ତା ବାହକ ସାଜିଛି। ନିକଟରେ ଟ୍ରାଫିକ୍ ନିୟମ ଉଲ୍ଲଂଘନକାରୀଙ୍କୁ ସତର୍କ କରାଇବାକୁ ଏହାକୁ ବ୍ୟବହାର କରାଯାଇଥିଲା, ଯାହା ସୋସିଆଲ ମଡିଆରେ ଭାଇରାଲ ହୋଇଥିଲା। ଶନିବାର ଅନୁଗୋଳ ପୌର ପରିଷଦ କର୍ତ୍ତୃପକ୍ଷ ଅଳିଆ ପରିଚାଳନା ଲାଗି ଜନସଚେତନତା ସୃଷ୍ଟି ଉଦ୍ଦେଶ୍ୟରେ 'ପୁଷ୍ପା'ର ପୋଷ୍ଟର ବ୍ୟବହାର କରିଛନ୍ତି। ଏହି ପୋଷ୍ଟରରେ ସିନେମାର ମୁଖ୍ୟ ନାୟକ ତଥା ସୁପରଷ୍ଟାର ଅଲ୍ଲୁ ଅର୍ଜୁନଙ୍କ ଡାଏଲଗ୍‌କୁ ଅବତାରଣା କରାଯାଇଛି। 'ସେ ପୁଷ୍ପା ହେଉ କି ପୁଷ୍ପାରାଜ ଓଦା ଓ ଶୁଖିଲା ଅଳିଆକୁ ପୃଥକ୍ କରି ସ୍ୱଚ୍ଛ ସବାରି ଗାଡ଼ିରେ ପ୍ରଦାନ ନ କଲେ ସମସ୍ତଙ୍କଠାରୁ ଜରିମାନା ଆଦାୟ କରାଯିବ। ଆସନ୍ତୁ ସମସ୍ତେ ଏକ୍ ହେବା। ଆମ ଘର ଚାରିପାଖ, ସାହି, ବଜାର, ହାଟ, ରାସ୍ତା ଆଦିକୁ ପରିଷ୍କାର ରଖିବା ଓ ନୀରୋଗ ରହିବା ବୋଲି ଏଥିରେ ଉଲ୍ଲେଖ ରହିଛି। ପୌରାଞ୍ଚଳବାସୀଙ୍କ ମଧ୍ୟରେ ଅଳିଆ ପରିଚାଳନା ଲାଗି ସଚେତନତା ସୃଷ୍ଟି କରିବା ନିମନ୍ତେ ଏଭଳି ପଦକ୍ଷେପ ନିଆଯାଇଥିବା ନିର୍ବାହୀ ଅଧିକାରୀ ଗିରିଜା ଶଙ୍କର ମଲ୍ଲିକ ସୂଚନା ଦେଇଛନ୍ତି।

ପୁଣି ୧୦୩ ପଜିଟିଭ ଚିହ୍ନଟ

ଅନୁଗୋଳ ଅଫିସ, ୨୯।୧

ଅନୁଗୋଳ ଜିଲାରୁ ଶନିବାର ୧୦୩ କରୋନା ପଜିଟିଭ୍ ଚିହ୍ନଟ ହୋଇଥିବାବେଳେ ୧୩୬ ସୁସ୍ଥ ହୋଇଛନ୍ତି। ନୂଆ ସଂକ୍ରମିତଙ୍କ ମଧ୍ୟରେ ବଅଁରପାଳ ବ୍ଲକରୁ ୨୧, ଛେଣ୍ଡିପଦା ବ୍ଲକରୁ ୨୦, ଅନୁଗୋଳ ପୌରାଞ୍ଚଳରୁ ୧୩, ତାଳଚେର ବ୍ଲକରୁ ୧୨, ଅନୁଗୋଳ ବ୍ଲକରୁ ୧୦, ପାଲଲହଡ଼ା ବ୍ଲକରୁ ୯, କଣିହାଁ ବ୍ଲକରୁ ୮, ତାଳଚେର ପୌରାଞ୍ଚଳରୁ ୪, ଆଠମଲ୍ଲିକ ବ୍ଲକରୁ ୩, କିଶୋରନଗର ବ୍ଲକରୁ ୩ଜଣ ଅଛନ୍ତି। ଲକ୍ଷଣଯୁକ୍ତ ଆକ୍ରାନ୍ତଙ୍କୁ ହୋମ୍ ଆଇସୋଲେଶନରେ ରଖାଯାଇ ନିରୀକ୍ଷଣ କରାଯାଉଥିବା ଜିଲାପାଳ ସିଦ୍ଧାର୍ଥ ଶଙ୍କର ସ୍ୱାଇଁ ସୂଚନା ଦେଇଛନ୍ତି।

କୁଇଣ୍ଟାଲ ପିଛା ୮ କେ.ଜି. କଟ୍‌ନି

ବଇଣ୍ଡା, ୨୯।୧(ଡି.ଏନ୍.ଏ.)

ତେଜିଲା ଚାଷୀ ଅସନ୍ତୋଷ

କିଶୋରନଗର ବ୍ଲକ ବଇଣ୍ଡାସ୍ଥିତ ଲୁହାମୁଣ୍ଡା ସେବା ସମବାୟ ସମିତିରେ ଶନିବାର କୁଇଣ୍ଟାଲ ପିଛା ୮କେ.ଜି. ଧାନ କଟ୍‌ନିକୁ ନେଇ ଚାଷୀ ଅସନ୍ତୋଷ ଦେଖାଦେଇଛି। ଧାନ ସଂଗ୍ରହ ଦାୟିତ୍ୱରେ ଥିବା ମିଲର ମନଇଚ୍ଛା ଏଭଳି କରୁଥିବା ସେମାନେ କହିଛନ୍ତି।

ଅଭିଯୋଗ ଅନୁଯାୟୀ, ଉକ୍ତ ସେବା ସମବାୟ ସମିତି ଅଧୀନରେ ଗାଁ ବଇଣ୍ଡା, ନୁନୁକାପଶି, ଜାମୁନାଳି, ଲୁହାମୁଣ୍ଡା, କଣ୍ଟେଇକୋଳିଆ, ବିଲେଇନାଳି, ପେଡିପଥର ଆଦି ୭ ପଞ୍ଚାୟତର ଚାଷୀ ଧାନ ବିକ୍ରି କରିବା ପାଇଁ ସରକାରୀ ସ୍ତରରେ ଧାର୍ଯ୍ୟ କରାଯାଇଛି। ଅନୁଗୋଳର ଜଣେ ମିଲରଙ୍କୁ ଧାନ କିଣିବାକୁ ଅନୁମତି ଦିଆଯାଇଛି। ଅଦ୍ୟାବଧି ୨୭୯ ଚାଷୀଙ୍କଠାରୁ ୯ ହଜାର ୨୩୫ କୁଇଣ୍ଟାଲ ଧାନ କିଣା ହୋଇଛି। ତେବେ ମଣ୍ଡିରେ ବ୍ୟାପକ ଅନିୟମିତତା ହେଉଛି। ଚାଷୀଙ୍କଠାରୁ ୫ରୁ ୮ କେ.ଜି. ଲେଖାଏ ଧାନ କଟ୍‌ନି କରାଯାଉଛି। ଚାଷୀଙ୍କ ଗଚ୍ଛିତ ଧାନ ବିଳମ୍ବରେ ଉଠାଯାଉଛି। ବିଭାଗୀୟ ଅଧିକାରୀ ଏହାର ଉଚ୍ଚସ୍ତରୀୟ ତଦନ୍ତ କରିବା ସହ ଧାନକିଣାରେ ହସ୍ତକ୍ଷେପ

ମାଳବିକାଙ୍କୁ ହରାଇ ଫାଇନାଲରେ ଉନ୍ନତି

ଭୁବନେଶ୍ୱର, ୨୯।୧ (କ୍ରୀଡ଼ା ପ୍ରତିନିଧି)

କଟକର ଜବାହରଲାଲ ନେହେରୁ ଇନ୍‌ଡୋର ଷ୍ଟାଡିୟମରେ ଚାଲିଥିବା ଓଡ଼ିଶା ଓପନ ବ୍ୟାଡ୍‌ମିଣ୍ଟନ ଟୁର୍ନାମେଣ୍ଟର ମହିଳା ସିଙ୍ଗଲ୍ସ ସେମିଫାଇନାଲରେ ବିପର୍ଯ୍ୟୟ ଘଟାଇଛନ୍ତି ୧୪ ବର୍ଷୀୟା ଉନ୍ନତି ହୋଦା। ଶନିବାର ଅନୁଷ୍ଠିତ ମ୍ୟାଚରେ ସେ ଇଣ୍ଡିଆନ ଓପନ ଫାଇନାଲିଷ୍ଟ ମାଳବିକା ବନସୋଦଙ୍କୁ ୨୪-୨୨, ୨୪-୨୨ରେ ହରାଇ ଫାଇନାଲରେ ପ୍ରବେଶ କରିଛନ୍ତି। ଅନ୍ୟପକ୍ଷରେ ମିକ୍ସଡ ଡବଲ୍ସରେ ବାଲକେଶରୀ ଯାଦବଙ୍କୁ ସାଥିକରି ଖେଳିଥିବା ଓଡ଼ିଶାର ଶ୍ୱେତପର୍ଣ୍ଣା ପଣ୍ଡାଙ୍କ ଅଭିଯାନ ସେମିଫାଇନାଲରୁ ଶେଷ ହୋଇଛି। ବାଲକେଶରୀ-ଶ୍ୱେତପର୍ଣ୍ଣା ୯-୨୧, ୯-୨୧ରେ ଏମ୍.ଆର. ଅର୍ଜୁନ ଓ ଡ୍ରିଶା ଜୋଲିଙ୍କଠାରୁ ହାରି ଯାଇଛନ୍ତି।

ମାଳବିକା ଭଲ ଫର୍ମରେ ଥିଲେ ହେଁ ଉନ୍ନତିଙ୍କ ଆଗରେ ହାର ମାନିଥିଲେ। ସେ ଚଳିତ ମାସ ପ୍ରଥମ ଭାଗରେ ଇଣ୍ଡିଆନ ଓପନରେ ନିଜ ଆଦର୍ଶ ଖେଳାଳି ସାଇନା ନେହ୍ୱାଲଙ୍କୁ ହରାଇଥିଲେ। ଗତ ସପ୍ତାହରେ ସେ ସୟଦ ମୋଦି ଅନ୍ତର୍ଜାତୀୟ ଟୁର୍ନାମେଣ୍ଟର ଫାଇନାଲରେ ପ୍ରବେଶ କରି ପି.ଭି. ସିନ୍ଧୁଙ୍କଠାରୁ ପରାଜିତ ହୋଇଥିଲେ। ଏଠାରେ ସେ ପୂର୍ବତନ ଜୁନିୟର ନମ୍ବରୱାନ ତସନିମ ମିରଙ୍କୁ ପ୍ରି-କ୍ୱାର୍ଟର ଫାଇନାଲରେ ହରାଇଥିଲେ। ପୁରୁଷ ସିଙ୍ଗଲ୍ସରେ ପ୍ରିୟାଂଶୁ ରାଜାୱତ ଓ କିରନ ଜର୍ଜ ଫାଇନାଲରେ ପ୍ରବେଶ କରିଛନ୍ତି। ସେମିଫାଇନାଲରେ ପ୍ରିୟାଂଶୁ ୨୧-୧୭, ୨୧-୧୪ରେ କୌଶଲ ଧରମବୀର ଏବଂ କିରନ ୧୯-୨୧, ୨୧-୧୨, ୨୧-୧୪ରେ ଅନ୍‌ସାଲ ଯାଦବଙ୍କୁ ପରାସ୍ତ କରିଛନ୍ତି। ପୁରୁଷ ଡବଲ୍ସରେ ରବିକ୍ରିଷ୍ଣା ପି.ଏସ. ଓ ଶଙ୍କର ପ୍ରସାଦ ଉଦୟକୁମାର ୨୧-୧୨, ୧୮-୨୧, ୨୧-୧୮ରେ ବସନ୍ତ କୁମାର ରଙ୍ଗନାଥ ଓ ଅସିତ ସୂର୍ଯ୍ୟଙ୍କୁ ହରାଇ ଟାଇଟଲ ପର୍ଯ୍ୟାୟରେ ପହଞ୍ଚିଛନ୍ତି। ଏହି ଯୋଡ଼ି ଫାଇନାଲରେ ମାଲେସିଆର ନୁର ମହମ୍ମଦ ଆୟୁବ ଆଜରିନ ଓ ଲି ଝୁମ୍ ୱେଙ୍କୁ ଭେଟିବେ। ମାଲେସିଆ ଯୋଡ଼ି ସେମିଫାଇନାଲରେ ଶ୍ରୀଲଙ୍କାର ସଚିନ ଡିଆସ ଓ ବୁଓ୍ୱେଙ୍କା ଗୁଣତିଳକାଙ୍କୁ ହରାଇ ଦେଇଛନ୍ତି। ସେହିପରି ମହିଳା ଡବଲ୍ସରେ ୮ମ ସିଡ୍ ଭାରତର ସାନ୍ୟୋଗୀତା ଘୋରପଦେ ଓ ଶ୍ରୁତି ମିଶ୍ର ୧୦-୨୧, ୨୧-୧୮, ୨୧-୧୭ରେ ଆମେରିକା ଯୋଡ଼ି ଶ୍ରୀବେଦ୍ୟ ଗୁରାଜାଡ଼ା ଓ ଇଶିକା ଜୟସ୍ୱାଲଙ୍କୁ ହରାଇ ଫାଇନାଲରେ ପହଞ୍ଚିଛନ୍ତି। ସାନ୍ୟୋଗୀତା-ଶ୍ରୁତି ଫାଇନାଲରେ ଡ୍ରିଶା ଜୋଲି ଓ ଗାୟତ୍ରୀ ଗୋପୀଚାନ୍ଦଙ୍କୁ ଭେଟିବେ। ଡ୍ରିଶା-ଗାୟତ୍ରୀ ସେମିରେ ନିଜ ଦେଶର ଅରୁଲ ବାଳା ରାଧାକ୍ରିଷ୍ଣନ ଓ ନିଲା ଭାଲୁଭାନଙ୍କୁ ୨୧-୯, ୨୧-୬ ସେଟ୍‌ରେ ହରାଇଛନ୍ତି।

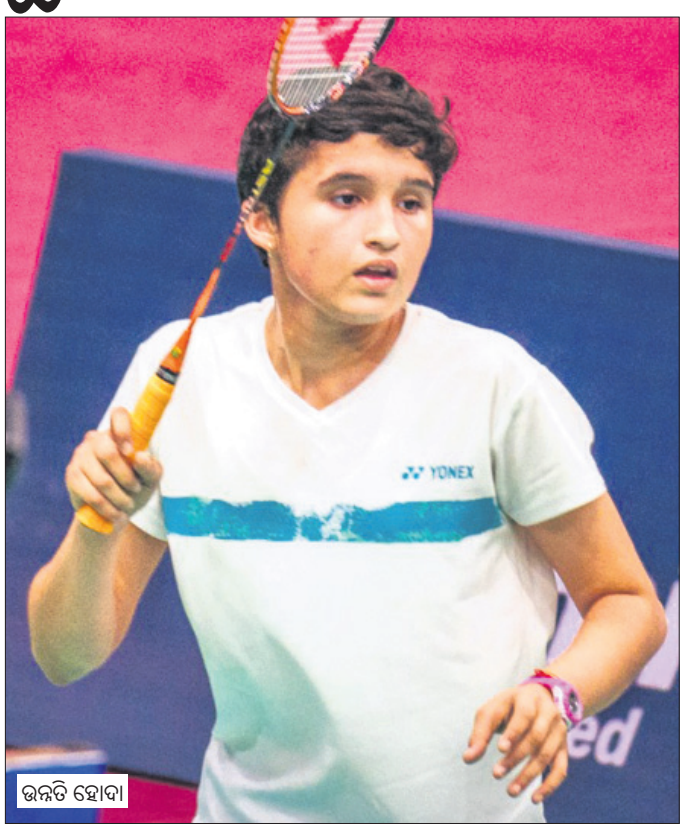
ଉନ୍ନତି ହୋଦା

ଓଡ଼ିଶା ଓପନ ବ୍ୟାଡ୍‌ମିଣ୍ଟନ
ସେମିରୁ ଶ୍ୱେତପର୍ଣ୍ଣାଙ୍କ ଅଭିଯାନ ଶେଷ

ପ୍ରିୟବ୍ରତ କ୍ରିକେଟ୍: ଗୋପାଳପୁର ଚାମ୍ପିୟନ

ଅତିଥିଙ୍କ ଗହଣରେ ଚାମ୍ପିୟନ ଦଳ।

ଢେଙ୍କାନାଳ ଅଫିସ, ୨୯।୧

ଢେଙ୍କାନାଳ ଜିଲା ଦେଓଗାଁ ପଞ୍ଚାୟତ ମହୁଲଖୋଳି ରଙ୍ଗମାଟିଆ ଷ୍ଟାଡିୟମ୍‌ରେ ଚାଲିଥିବା ୧୨ତମ ପ୍ରିୟବ୍ରତ ମେମୋରିଆଲ୍ କ୍ରିକେଟ୍ ଟୁର୍ନାମେଣ୍ଟ ଉଦ୍‌ଯାପିତ ହୋଇଯାଇଛି। ୧୫ ଓଭର ବିଶିଷ୍ଟ ଫାଇନାଲ୍ ମ୍ୟାଚ୍‌ରେ ପ୍ରଥମେ ବ୍ୟାଟିଂ କରି ଗୋପାଳପୁର ୧୩୭ ରନ୍ ସଂଗ୍ରହ କରିଥିଲା। ଜବାବରେ ମହୁଲଖୋଳି ଦଳ ୧୩୧ ରନ୍ କରି ପରାଜିତ ହୋଇଥିଲା। ହେମନ୍ତ ଗୋଛାୟତ, ଲିଙ୍ଗରାଜ ବେହେରା ଖେଳ ପରିଚାଳନା କରିଥିବାବେଳେ ପଦ୍ମନାଭ ମହାଭୋଇ ଧାରା ବିବରଣୀ ଦେଇଥିଲେ। ମୁନା ପରିଡ଼ା 'ମ୍ୟାନ ଅଫ ଦି ମ୍ୟାଚ', ଆଲୋକ ମହାଭୋଇ 'ବେଷ୍ଟ ବୋଲର' ଏବଂ ଅମିତାଭ ବେହେରା 'ମ୍ୟାନ ଅଫ୍ ଦି ସିରିଜ' ବିବେଚିତ ହୋଇଥିଲେ। ସରପଞ୍ଚ ସାଗରିକା ସାହୁ, ରୋଟାରିଆନ ରାଜକିଶୋର ବେହେରା, ହକି କୋଚ୍ ଗିରିଧାରୀ ସାମଲ, ସାମାଜିକ କର୍ମୀ ମାନସ ସାହୁ, ଶିକ୍ଷକ ବିଜୟ ସ୍ୱାଇଁ, ସମ୍ପାଦକ ମାନସ ସେଠୀ ପ୍ରମୁଖ ଉପସ୍ଥିତ ଥିଲେ। ଉଦ୍‌ଘାଟନୀ ଦିବସରେ ମୁଖ୍ୟ ଅତିଥି ଭାବେ ରାଧାରାଣୀ ବେହେରା ଏବଂ ସମ୍ମାନିତ ଅତିଥି ଭାବେ ଅଭିରାମ ବେହେରା ଉପସ୍ଥିତ ଥିଲେ।

ଷ୍ଟାର୍କଙ୍କୁ ଆଲାନ ବର୍ଡର ପଦକ

କାନବେରା, ୨୯।୧ (ପି.ଟି.)

ସିନିୟର ପେସ୍ ବୋଲର ମିଚେଲ ଷ୍ଟାର୍କ କ୍ରିକେଟ ଅଷ୍ଟ୍ରେଲିଆ (ସିଏ)ର ବାର୍ଷିକ ପୁରସ୍କାରରେ ପ୍ରଥମ ଥର ଆଲାନ ବର୍ଡର ପଦକ ଜିତିଛନ୍ତି। ସେହିପରି ଆଶ୍‌ଲେ ଗାର୍ଡନର ମହିଳା ବିଭାଗରେ ବେଲିଣ୍ଡା କ୍ଲାର୍କ ପୁରସ୍କାର ଲାଭ କରିଛନ୍ତି। ଷ୍ଟାର୍କ ଖେଳର ସମସ୍ତ ତିନୋଟି ଫର୍ମାଟରେ ବଳିଷ୍ଠ ପ୍ରଦର୍ଶନ ପାଇଁ ଏହି ପୁରସ୍କାର ପାଇଛନ୍ତି। ୨୨ବର୍ଷ ମଧ୍ୟରେ ପ୍ରଥମ ବୋଲର ଭାବେ ସେ ଆଲାନ ବର୍ଡର ପଦକ ପାଇଛନ୍ତି। ଗାର୍ଡନର ମଧ୍ୟ ପ୍ରଥମ ଥର ଏହି ସମ୍ମାନ ପାଇଛନ୍ତି। ଖେଳାଳି, ଅମ୍ପାୟର ଓ ଗଣମାଧ୍ୟମ ପ୍ରତିନିଧିମାନଙ୍କୁ ନେଇ ଭୋଟିଂ ପ୍ରକ୍ରିୟା ଜରିଆରେ ପୁରସ୍କାର ବିଜେତା ନିରୂପଣ କରାଯାଇଥାଏ। ଷ୍ଟାର୍କ ଗତ ୧୨ ମାସରେ ସମସ୍ତ ଫର୍ମାଟରେ ୪୩ ଉଇକେଟ ଅକ୍ତିଆର କରିଛନ୍ତି। ଅଲରାଉଣ୍ଡର ମିଚେଲ ମାର୍ଶଙ୍କୁ ସେ ଗୋଟିଏ ଭୋଟ ପଛରେ ପକାଇ ପୁରସ୍କାର ଜିତିଛନ୍ତି। ଭୋଟିଂ ପିରିୟଡରେ ଗାର୍ଡନର ଅଷ୍ଟ୍ରେଲିଆର ତୃତୀୟ ସର୍ବାଧିକ ରନ ସ୍କୋରର ଏବଂ ୫ମ ସର୍ବାଧିକ ଉଇକେଟ ହାସଲକାରୀ ବୋଲର ବିବେଚିତ ହୋଇଥିଲେ। ସେ ୩୫.୧ ଆଭରେଜରେ ୨୮୧ ରନ କରିଥିଲେ। ତନ୍ମଧ୍ୟରେ ତାଙ୍କର ଚାରୋଟି ଅର୍ଦ୍ଧଶତକ ସାମିଲ ରହିଥିଲା। ସେ ୯ଟି ଉଇକେଟ ମଧ୍ୟ ଅକ୍ତିଆର କରିଥିଲେ। ସେ ବେଥ୍ ମୁନି (୪୭) ଓ ଏଲିସା ହିଲି (୩୯)ଙ୍କୁ ପଛରେ ପକାଇ ୫୪ ଭୋଟ ସହ ବେଲିଣ୍ଡା କ୍ଲାର୍କ ପୁରସ୍କାର ଜିତିଥିଲେ। ଷ୍ଟାର୍କ ଆହୁରି ମଧ୍ୟ ବର୍ଷର ଶ୍ରେଷ୍ଠ ପୁରୁଷ ଅନ୍ତର୍ଜାତୀୟ ଦିନିକିଆ ଖେଳାଳି ବିବେଚିତ ହୋଇଛନ୍ତି।

କ୍ରିକେଟ ଅଷ୍ଟ୍ରେଲିଆ ପୁରସ୍କାର

ଅଷ୍ଟ୍ରେଲିଆ ସୁପର ଲିଗ୍ ସେମିରେ

ନର୍ଥ ସାଉଣ୍ଡ (ଆଣ୍ଟିଗୁଆ),୨୯।୧ (ପି.ଟି.)

ପାକିସ୍ତାନ ବିପକ୍ଷରେ ୧୧୯ ରନରେ ବିଜୟ ହାସଲ କରି ଅଷ୍ଟ୍ରେଲିଆ ତୃତୀୟ ଦଳ ଭାବେ ୧୯ ବର୍ଷରୁ କମ୍ ଆଇସିସି ବିଶ୍ୱକପ୍ ସୁପର ଲିଗ୍ ସେମିଫାଇନାଲରେ ପ୍ରବେଶ କରିଛି। ଇଂଲଣ୍ଡ ଓ ଆଫଗାନିସ୍ତାନ ପୂର୍ବରୁ ସେମିଫାଇନାଲରେ ପ୍ରବେଶ କରିସାରିଛନ୍ତି। ଅଷ୍ଟ୍ରେଲିଆ ନିର୍ଦ୍ଧାରିତ ୫୦ଓଭରରେ ୭ ଉଇକେଟ ବିନିମୟରେ ୨୭୬ରନ କରିଥିଲା। ଜବାବରେ ପାକିସ୍ତାନ ୩୫.୧ ଓଭରରେ ୧୫୭ ରନରେ ଅଲଆଉଟ ହୋଇଯାଇଥିଲା।

୧୯ ବର୍ଷରୁ କମ୍ ଆଇସିସି ବିଶ୍ୱକପ୍

ମା' ଚଣ୍ଡୀ କ୍ରିକେଟ ଟୁର୍ନାମେଣ୍ଟ: କଟାବାହାଳ ଚାମ୍ପିୟନ

ପରଜଙ୍ଗ, ୨୯।୧(ଡି.ଏନ୍.ଏ.)

ଢେଙ୍କାନାଳ ଜିଲା ପରଜଙ୍ଗ ବ୍ଲକ କନ୍ତୋରରେ ଚାଲିଥିବା ମା' ଚଣ୍ଡୀ କ୍ରିକେଟ ଟୁର୍ନାମେଣ୍ଟ ଶନିବାର ଉଦ୍‌ଯାପିତ ହୋଇଯାଇଛି। ଫାଇନାଲ ଦିବସରେ ୨ଟି ସେମିଫାଇନାଲ ମ୍ୟାଚ୍ ଖେଳାଯାଇଥିଲା। କନ୍ତୋରକୁ ହରାଇ ଖାଲପାଳ ବୀଣାପାଣି କ୍ରିକେଟ ଟିମ ଏବଂ ସିଂହଡା କ୍ରିକେଟ ଟିମକୁ ହରାଇ କଟାବାହାଳ ଫାଇନାଲରେ ପ୍ରବେଶ କରିଥିଲେ। ଫାଇନାଲ ମ୍ୟାଚ୍‌ରେ ଖାଲପାଳ ୫୮ ରନ୍ କରିଥିବାବେଳେ କଟାବାହାଳ ମାତ୍ର ୨ ଉଇକେଟ ହରାଇ ଲକ୍ଷ୍ୟ ହାସଲ କରିନେଇଥିଲା। ବ୍ଲକ ଅଧ୍ୟକ୍ଷ ଅକ୍ଷୟ କୁମାର ବେହେରା, ଜିଲା ପରିଷଦ ପ୍ରାର୍ଥୀ ନିରାକାର ପ୍ରଧାନ, ଅବସରପ୍ରାପ୍ତ କ୍ରୀଡ଼ା ଶିକ୍ଷକ ମନ୍ତ୍ରୀବର ସାହୁ, ବ୍ଲକ ନିର୍ମାଣ ଶ୍ରମିକ ସଂଯୋଜକ ଦିଲୀପ ବର୍ମା, ବିଜେଡି ଜିଲା ସମ୍ପାଦକ ପ୍ରେମାନନ୍ଦ ସାହୁ ଅତିଥି ରୂପେ ଯୋଗଦେଇ ଉଭୟ ଦଳକୁ ଟ୍ରଫି ପ୍ରଦାନ କରିଥିଲେ। ଏହି ଅବସରରେ ଗଣମାଧ୍ୟମ ପ୍ରତିନିଧି ନିର୍ମଳ ଗଡ଼ନାୟକଙ୍କୁ ସମ୍ବର୍ଦ୍ଧିତ କରାଯାଇଥିଲା।

ଚାମ୍ପିୟନ ଟିମ୍‌କୁ ଟ୍ରଫି ପ୍ରଦାନ କରାଯାଉଛି।

ରାଜ୍ୟ ଖବର

ସ୍ତ୍ରୀ ହତ୍ୟା ମାମଲା
ହତ୍ୟାକାରୀ ସ୍ୱାମୀଙ୍କୁ ଆଜୀବନ କାରାଦଣ୍ଡ

ବାଲେଶ୍ୱର ଅଫିସ, ୨୯।୧: ଜଣେ ମହିଳାଙ୍କୁ ହତ୍ୟା ମାମଲାର ବିଚାର କରି ବାଲେଶ୍ୱର ଜିଲା ଜଜ୍ ଭଗବାନ ପ୍ରଧାନ ଶନିବାର ଅଭିଯୁକ୍ତ ସ୍ୱାମୀ ଯଦୁନାଥ ନାୟକଙ୍କୁ ଦୋଷୀ ସାବ୍ୟସ୍ତ କରି ଆଜୀବନ କାରାଦଣ୍ଡରେ ଦଣ୍ଡିତ କରିଛନ୍ତି। ଏହାସହ ୫ ହଜାର ଟଙ୍କା ଜରିମାନା ଓ ଜରିମାନା ଅନାଦାୟେ ଆଉ ୩ ମାସ ଜେଲଦଣ୍ଡ ଭୋଗିବାକୁ ରାୟରେ କୁହାଯାଇଛି। ୨୦୧୬ ଜୁଲାଇ ୨୦ତାରିଖରେ ଖନ୍ତାପଡ଼ା ଥାନା ଅଧୀନ ମାଣକାହାଣୀ ଗ୍ରାମର ଯଦୁନାଥ ନାୟକ ତାଙ୍କ ସ୍ତ୍ରୀ ସୁକାନ୍ତିଙ୍କୁ ଯୌତୁକ ନିର୍ଯାତନା ଦେବା ସହ ନିର୍ମମ ଭାବେ ହତ୍ୟା କରିଥିବା ଅଭିଯୋଗ ହୋଇଥିଲା। ଏନେଇ ସୁକାନ୍ତିଙ୍କ ଭାଇ ମୁକ୍ତିକାନ୍ତ ଦାସ ଖନ୍ତାପଡା ଥାନାରେ ସ୍ୱାମୀ ଯଦୁନାଥ ନାୟକ, ଶ୍ୱଶୁର ଜଳଧର ନାୟକ, ଶାଶୁ ସରସ୍ୱତୀ ନାୟକଙ୍କ ସମେତ ପରିବାରର ୫ଜଣଙ୍କ ବିରୋଧରେ ଏତଲା ଦେଇଥିଲେ। ଥାନା ପକ୍ଷରୁ ମାମଲା (ନଂ.୩୧୦/୧୬) ରୁଜୁ କରାଯାଇ ମୁଖ୍ୟ ଅଭିଯୁକ୍ତ ଯଦୁନାଥ ନାୟକଙ୍କ ବିରୋଧରେ ଚାର୍ଜଫ୍ରେମ୍ ହୋଇଥିଲା। ସମସ୍ତ ସାକ୍ଷ୍ୟ ପ୍ରମାଣକୁ ଭିତ୍ତିକରି ଜିଲା ଜଜ୍ ପ୍ରଧାନ ଅଭିଯୁକ୍ତ ଯଦୁନାଥଙ୍କୁ ଦୋଷୀ ସାବ୍ୟସ୍ତ କରି ଏହି ଦଣ୍ଡାଦେଶ ଶୁଣାଇଛନ୍ତି। ସରକାରଙ୍କ ପକ୍ଷରୁ ବରିଷ୍ଠ ଆଇନଜୀବୀ ପ୍ରଶାନ୍ତ କୁମାର ମଲ୍ଲିକ ଏହି ମାମଲା ପରିଚାଳନା କରୁଥିଲେ।

ଭୁବନେଶ୍ୱରରେ ଆଡ୍ଡା ଜମାଇଥିଲେ ଝାଡ଼ଖଣ୍ଡ ସାଇବର ଠକ

ଭୁବନେଶ୍ୱର,୨୯।୧(ବ୍ୟୁରୋ)

ଜମତରା ଗ୍ୟାଙ୍ଗର ୩ଜଣଙ୍କୁ ଗିରଫ କଲା କ୍ରାଇମବ୍ରାଞ୍ଚ

ଭୁବନେଶ୍ୱରରେ ଆଡ୍ଡା ଜମାଇଥିଲେ ଝାଡ଼ଖଣ୍ଡର ସାଇବର ଠକ। ରସୁଲଗଡ଼ରେ ଘର ଭଡ଼ା ନେଇ ଆଖି ପିଛୁଳାକେ ଲୋକଙ୍କ ଆକାଉଣ୍ଟରୁ ଲୁଟୁଥିଲେ କୋଟି କୋଟି ଟଙ୍କା। ଏଭଳି ଏକ ସାଇବର ଠକେଇ ର୍ୟାକେଟକୁ ଧରିଛି କ୍ରାଇମବ୍ରାଞ୍ଚର ସାଇବର ଟିମ୍। ଝାଡ଼ଖଣ୍ଡ ଜମତରା ଗ୍ୟାଙ୍ଗର ୩ଜଣଙ୍କୁ ଗିରଫ କରିବା ପରେ ସେମାନଙ୍କ ଠକେଇ ର୍ୟାକେଟର ପର୍ଦ୍ଦାଫାସ ହୋଇଛି। ଗିରଫ ଅଭିଯୁକ୍ତମାନେ ହେଲେ ଝାଡ଼ଖଣ୍ଡ ଗିରିଡିହି ଜିଲାର ପ୍ରଧୁମ କୁମାର ମଣ୍ଡଳ(୨୦), କ୍ରିଷ୍ଣାକୁମାର ମଣ୍ଡଳ(୧୯) ଓ ଧାନବାଦ ଜିଲାର ଚେତଲାଲ୍ ମଣ୍ଡଳ(୨୮)। ସେମାନଙ୍କଠାରୁ ୧୧ଟି ମୋବାଇଲ ଫୋନ୍, ୨ଟି ଲାପ୍‌ଟପ୍, ଗୋଟିଏ ଟ୍ୟାବ୍ ସମେତ ବିହାର, ପଶ୍ଚିମବଙ୍ଗ, ଝାରଖଣ୍ଡର ପଞ୍ଜୀକୃତ ୩୩ଟି ସିମ୍ ଜବତ କରାଯାଇଛି। କ୍ରାଇମବ୍ରାଞ୍ଚର ସାଇବର ଥାନା ପୋଲିସ ଅଭିଯୁକ୍ତଙ୍କ ନାମରେ ଆଇପିସିର ବିଭିନ୍ନ ଦଫା ଏବଂ ଆଇଟି ଆକ୍ଟରେ ଏକ ମାମଲା (ନଂ.୨/୨୦୨୨) ରୁଜୁ କରି ଅଧିକ ତଦନ୍ତ ଚଳାଇଛି। ତେବେ ପଚରାଉଚରା ପରେ ସମସ୍ତ ୩ଜଣଙ୍କୁ ଭୁବନେଶ୍ୱର ଏସ୍‌ଡିଜେଏମ୍ କୋର୍ଟରେ ହାଜର କରାଯାଇଥିଲା। ଜାମିନ ନାମଞ୍ଜୁର ହେବାରୁ ସେମାନଙ୍କୁ ବିଚାର ବିଭାଗୀୟ ହାଜତକୁ ପଠାଇ ଦିଆଯାଇଛି।

ଅଭିଯୁକ୍ତମାନେ ଗତ ଡିସେମ୍ବର ୨୮ରୁ ଓଡ଼ିଶା ଆସି ଭୁବନେଶ୍ୱର ରସୁଲଗଡ଼ ଅଞ୍ଚଳରେ ଘରଭଡ଼ା ନେଇ ରହୁଥିଲେ। ସେମାନେ କୌଣସି କାମ କରୁ ନ ଥିଲେ। ସୌଖିନ ଢଙ୍ଗରେ ଚଳାଚଳ କରୁଥିଲେ। ଏମାନଙ୍କ ହାବଭାବ ଦେଖି ଘର ମାଲିକ ଓ ଆଖପାଖରେ ରହୁଥିବା ଲୋକଙ୍କ ମନରେ ସନ୍ଦେହ ଉପୁଜିଥିଲା। ରାଜ୍ୟ ବାହାରର ଅପରାଧୀ ଭାବି ସେମାନେ ପୋଲିସକୁ ଖବର ଦେଇଥିଲେ। ସ୍ଥାନୀୟ ପୋଲିସ କ୍ରାଇମବ୍ରାଞ୍ଚକୁ ସୂଚନା ଦେଇଥିଲା। କ୍ରାଇମବ୍ରାଞ୍ଚର ପୋଲିସ ସେମାନଙ୍କ ଉପରେ ନଜର ରଖୁଥିଲା। ପୋଲିସ କଡ଼ା ନଜର ରଖୁଥିବା ସେମାନେ ଜାଣିପାରିଥିଲେ। ତେଣୁ ଶୁକ୍ରବାର ବିଳମ୍ବିତ ରାତିରେ ସେମାନେ ଘର ଛାଡ଼ିବାକୁ ପ୍ରସ୍ତୁତ ହେଉଥିବାବେଳେ କ୍ରାଇମବ୍ରାଞ୍ଚର ସାଇବର ଟିମ୍ ଚଢ଼ାଉ କରି ସେମାନଙ୍କୁ କାବୁ କରିଥିଲା ବୋଲି ଏଡିଜି ସଞ୍ଜୀବ ପଣ୍ଡା ସୂଚନା ଦେଇଛନ୍ତି।

ସେ କହିଛନ୍ତି, ଓଡ଼ିଶା ସମେତ ଦେଶର ୨୦ଟିରାଜ୍ୟରେ ୧୭୧ଟି ସାଇବର ଲୁଟ୍‌ରେ ଏମାନଙ୍କର ସମ୍ପୃକ୍ତି ରହିଛି। ଏଥିସହ ଜବତ ହୋଇଥିବା ୩୩ଟି ସିମ୍‌ରେ ଅଭିଯୁକ୍ତମାନେ ଏଯାବତ ୪ ଲକ୍ଷ ୩୮ ହଜାର ୮୩୪ ଜଣଙ୍କୁ ଯୋଗାଯୋଗ କରିଥିବା ଜଣାପଡ଼ିଛି। ଏହି ଗ୍ୟାଙ୍ଗର ଅନ୍ୟ ସଦସ୍ୟଙ୍କୁ ଧରିବା ସହ ସାଇବର ଠକେଇ ଘଟଣାରେ ଅଧିକ ତଥ୍ୟ ହାସଲ କରିବାକୁ ଏମାନଙ୍କୁ ୭ଦିନିଆ ରିମାଣ୍ଡରେ ଆଣିବାକୁ ସୋମବାର କୋର୍ଟରେ ଆବେଦନ କରାଯିବ। ଏହି ଗ୍ୟାଙ୍ଗ କୋଲକାତାରୁ ବ୍ୟାଙ୍କ ଗ୍ରାହକଙ୍କ ତଥ୍ୟ ସଂଗ୍ରହ କରୁଥିବା ଜଣାପଡିଛି। ତେଣୁ ଆବଶ୍ୟକ ପଡ଼ିଲେ କ୍ରାଇମବ୍ରାଞ୍ଚର ଟିମ୍ ଝାଡ଼ଖଣ୍ଡ ଓ କୋଲକାତା ଯାଇ ତଦନ୍ତ କରିବ ବୋଲି ସେ କହିଛନ୍ତି।

ମହିଳାଙ୍କୁ ହତ୍ୟା, କୂଅରୁ ମୃତଦେହ ଠାବ

ଛେଣ୍ଡିପଦା, ୨୯।୧(ସ୍ୱ.ପ୍ର.)

ଅନୁଗୋଳ ଜିଲା ନିଶା ଶିଳ୍ପାଞ୍ଚଳ ଥାନା ଅନ୍ତର୍ଗତ ରାଇଝରଣ ଟାଙ୍ଗର ସାହିର ଜଣେ ମହିଳାଙ୍କୁ ହତ୍ୟାକରି କୂଅରେ ଫିଙ୍ଗି ଦିଆଯାଇଥିବା ଅଭିଯୋଗ ହୋଇଛି। ମୃତା ହେଲେ ଜରପଡ଼ା ଥାନା କୁଶକିଳା ଗ୍ରାମର ଚେରୁ ପ୍ରଧାନଙ୍କ ଝିଅ ମିଲି (୨୭)। ଭଉଣୀଙ୍କୁ ଶାଶୁଘର ଲୋକେ ଯୋଜନାବଦ୍ଧ ଭାବେ ହତ୍ୟା କରିଥିବା ତାଙ୍କ ଭାଇ ସନ୍ତୋଷ ଥାନାରେ ଲିଖିତ ଅଭିଯୋଗ କରିଛନ୍ତି। ପୋଲିସ ସ୍ୱାମୀ ପଦ୍ମଚରଣ ଏବଂ ତାଙ୍କ ବଡ଼ଭାଇ ତଥା ମିଲିଙ୍କ ଦେଢ଼ଶୁର ଇନ୍ଦ୍ରମଣିଙ୍କୁ ଅଟକ ରଖି ପଚରାଉଚୁରା କରୁଛି।

ଅଭିଯୋଗ ଅନୁଯାୟୀ, ରାଇଝରଣ ଟାଙ୍ଗରସାହିର ଶତ୍ରୁଘ୍ନ ସାହୁଙ୍କ ପୁଅ ପଦ୍ମଚରଣ ୨୦୦୯ରେ ମିଲିଙ୍କୁ ବିବାହ କରିଥିଲେ। ଉଭୟଙ୍କ ଦୁଇ ଝିଅପୁଅ ଅଛନ୍ତି। ଶନିବାର ଅପରାହ୍ନରେ ମିଲି, ସ୍ୱାମୀ ପଦ୍ମ ଏବଂ ଦେଢ଼ଶୁର ଇନ୍ଦ୍ରମଣି ଘରଠାରୁ ୫୦୦ ମିଟର ଦୂରରେ ଥିବା ବଗିଚାକୁ ପାଣି ମଡ଼ାଇବାକୁ ଯାଇଥିଲେ। ପଦ୍ମ ଏବଂ ଇନ୍ଦ୍ରମଣି ଘରକୁ ଫେରିଥିବା ବେଳେ ମିଲି ଆସି ନ ଥିଲା। ଏ ନେଇ ପଡ଼ୋଶୀମାନେ ତାଙ୍କ ବାପ ଘରକୁ ସୂଚନା ଦେଇଥିଲେ। ମିଲିଙ୍କ ଭାଇ ସନ୍ତୋଷ ଗ୍ରାମର କେତେଜଣ ଲୋକଙ୍କୁ ନେଇ ବଗିଚାକୁ ଖୋଜିବାକୁ ଯାଇଥିବାବେଳେ କୂଅ ପାଖରେ ରକ୍ତ ଭିଜା କାଙ୍କ, ପଥର ଏବଂ ଭଙ୍ଗା ଚୁଡ଼ି ପଡ଼ିଥିବା ଦେଖିବାକୁ ପାଇଥିଲେ। ଭଉଣୀଙ୍କୁ ମାରି କୂଅରେ ଫିଙ୍ଗି ଦେଇଥିବା ସନ୍ଦେହ କରି ଥାନାରେ ଜଣାଇଥିଲେ। ଥାନା ଅଧିକାରୀ ପ୍ରିୟବ୍ରତ ଦାଶ ଅଗ୍ନିଶମ କର୍ମଚାରୀଙ୍କ ସହାୟତାରେ କୂଅରୁ ଶବ ବାହାର କରିବାକୁ ଉଦ୍ୟମ କରୁଛନ୍ତି। କିଛିଦିନ ତଳେ ଇନ୍ଦ୍ରମଣିଙ୍କ ସହ ମିଲିଙ୍କ ପାଟିତୁଣ୍ଡ ହୋଇଥିଲା। ଏଥିରେ ପ୍ରତିଶୋଧ ପରାୟଣ ହୋଇ ତାଙ୍କୁ ହତ୍ୟା କରାଯାଇଥିବା ସନ୍ତୋଷ ଅଭିଯୋଗ କରିଛନ୍ତି। ଅନ୍ୟପଟେ ମୃତଦେହ ବ୍ୟବଚ୍ଛେଦ ରିପୋର୍ଟରୁ ଏହାର କାରଣ ସ୍ପଷ୍ଟ ହେବ ବୋଲି ଥାନାଧିକାରୀ କହିଛନ୍ତି।

ମାର୍ଚ୍ଚ ୪ରେ ଓଡ଼ିଶା ଆଦର୍ଶ ବିଦ୍ୟାଳୟ ପ୍ରବେଶିକା ପରୀକ୍ଷା

କଟକ ଅଫିସ, ୨୯।୧: ଆସନ୍ତା ମାର୍ଚ୍ଚ ୪ ତାରିଖରେ ଓଡ଼ିଶା ଆଦର୍ଶ ବିଦ୍ୟାଳୟ ପ୍ରବେଶିକା ପରୀକ୍ଷା ହେବ। ଷଷ୍ଠ ଶ୍ରେଣୀରେ ସିଧାସଳଖ ପ୍ରବେଶ ପାଇଁ ଏହି ପରୀକ୍ଷା ହେବା ସହ ସପ୍ତମ, ଅଷ୍ଟମ ଓ ନବମ ଶ୍ରେଣୀ ପିଲାଙ୍କ ପାଇଁ ଲାଟେରାଲ ଏଣ୍ଟ୍ରି କରାଯିବ। ଉକ୍ତ ପରୀକ୍ଷା ପୂର୍ବାହ୍ନ ୧୦ଟାରୁ ମଧ୍ୟାହ୍ନ ୧୨ଟା ପର୍ଯ୍ୟନ୍ତ ଚାଲିବ। ଏନେଇ ମାଧ୍ୟମିକ ଶିକ୍ଷା ପରିଷଦ (ବୋର୍ଡ) ପକ୍ଷରୁ ରାଜ୍ୟର ସମସ୍ତ ଜିଲା ଶିକ୍ଷାଧିକାରୀଙ୍କୁ ନିର୍ଦ୍ଦେଶ ଦିଆଯାଇଛି। ପ୍ରତି ପରୀକ୍ଷା କେନ୍ଦ୍ରରେ ୨୦୦ ପରୀକ୍ଷାର୍ଥୀ ରହିପାରିବେ। ଯଦି ଅଧିକ ସଂଖ୍ୟକ ପରୀକ୍ଷାର୍ଥୀ ହୁଅନ୍ତି ତେବେ ଉକ୍ତ ବ୍ଲକରେ ଥିବା ହାଇସ୍କୁଲଗୁଡିକୁ ପରୀକ୍ଷା କେନ୍ଦ୍ର ପାଇଁ ବିବେଚନା କରାଯାଇପାରିବ। ତେବେ ପରୀକ୍ଷା କେନ୍ଦ୍ର ଓ ବିଭିନ୍ନ ଶ୍ରେଣୀର ପରୀକ୍ଷାର୍ଥୀଙ୍କ ତାଲିକା ମାଇକ୍ରୋସଫ୍ଟ ଏକ୍ସେଲ୍ ଫାଇଲରେ ପଠାଇବାକୁ ବୋ

ଗ୍ରାହକଙ୍କୁ ସୁବିଧା ଦେବାକୁ ଟେଲିକମ୍ କମ୍ପାନୀଙ୍କୁ ଟ୍ରାଇର ନିର୍ଦ୍ଦେଶ

ଦେଶର ସମସ୍ତ ମୋବାଇଲ ଗ୍ରାହକଙ୍କ ପାଇଁ ଖୁସି ଖବର ଆଣିଛି ଟ୍ରାଇ। ଟେଲିକମ୍ କମ୍ପାନୀଗୁଡ଼ିକୁ ଟ୍ରାଇ ୨୮ ଦିନ ବଦଳରେ ୩୦ଦିନିଆ ବୈଧତା ଥିବା ପ୍ଲାନ୍ ଆଣିବା ପାଇଁ ନିର୍ଦ୍ଦେଶ ଦେଇଛନ୍ତି। ଦୂରସଞ୍ଚାର ନିର୍ଦ୍ଦେଶ ୧୯୯୯ରେ ପରିବର୍ତ୍ତନ ଆଣିବା ସହିତ ନିକଟରେ ଟ୍ରାଇ କମ୍ପାନୀଗୁଡ଼ିକୁ କହିଛି, ଅତିକମ୍‌ରେ ସେବା ପ୍ରଦାନକାରୀମାନେ ଗୋଟିଏ ପ୍ଲାନ୍ ଭାଉଚର, ଗୋଟିଏ ସ୍ପେଶାଲ ଟାରିଫ୍ ଭାଉଚର ଏବଂ ଗୋଟିଏ କମ୍ବୋ ଭାଉଚର ଆଣିବେ, ଯାହାର ବୈଧତା ୩୦ଦିନ ରହିବା ଆବଶ୍ୟକ। ଭାରତରେ ଟେଲିକମ୍ କମ୍ପାନୀଗୁଡ଼ିକ ମୁଖ୍ୟତଃ ୨୮ ଦିନ, ୫୪ ଦିନ କିମ୍ବା ୮୪ ଦିନର ବୈଧତା ଥିବା ପ୍ୟାକେଜ୍ ଗ୍ରାହକଙ୍କୁ ପ୍ରଦାନ କରୁଛନ୍ତି।

ସଂକ୍ଷେପରେ

ବେଦାନ୍ତ ଫ୍ୟାଶନ୍ସ ଲିମିଟେଡ୍‌ର ଆଇପିଓ

ନୂଆଦିଲ୍ଲୀ,୨୯।୧: ବେଦାନ୍ତ ଫ୍ୟାଶନ୍ସ ଲିମିଟେଡ୍ ପକ୍ଷରୁ ଏହାର ଇନିସିଆଲ ପବ୍ଲିକ୍ ଅଫର (ଆଇପିଓ) ଫେବୃୟାରୀ ୪ରେ ଖୋଲିବ ଓ ୮ରେ ବନ୍ଦ ହେବ। ଆଙ୍କର ନିବେଶକମାନଙ୍କ ଲାଗି ବିଡିଂ ତାରିଖ ହେଉଛି ଫେବୃୟାରୀ ୩। ଏହି ଅଫରର ମୂଲ୍ୟ ବ୍ୟାଣ୍ଡ ହେଉଛି ଇକ୍ୱିଟି ଶେୟାର ପିଛା ୮୨୪ ଟଙ୍କାରୁ ୮୬୬ ଟଙ୍କା। ସର୍ବନିମ୍ନ ୧୭ଟି ଇକ୍ୱିଟି ଶେୟାର ପାଇଁ ବିଡ୍ ଦାଖଲ କରିହେବ ଏବଂ ଏହା ପରେ ୧୭ଟି ଇକ୍ୱିଟି ଶେୟାରର ଗୁଣିତକ ହିସାବରେ ଆଗକୁ ବଢ଼ିବ। ଏହି ଅଫରରେ ୧ ଟଙ୍କାଆ ଫେସ୍ ଭ୍ୟାଲୁ ଥିବା ୩୬,୩୬୪,୮୩୮ ଇକ୍ୱିଟି ଶେୟାର ଜାରି କରାଯିବ। ସେଥିରେ ରହିଛି ରିନେ ହୋଲ୍‌ଡିଂସ୍ ଲିମିଟେଡ୍‌ର ୧୭,୪୫୯,୩୯୨ ଇକ୍ୱିଟି ଶେୟାର, କେଦାର କ୍ୟାପିଟାଲ ଅଲ୍‌ଟରନେଟିଭ୍ ଇନ୍‌ଭେଷ୍ଟମେଣ୍ଟ ଫଣ୍ଡ୍-କେଦାର କ୍ୟାପିଟାଲ ଏଆଇଏଫ୍ ୧ର ୭୨୩,୦୧୪ ଇକ୍ୱିଟି ଶେୟାର ଓ ରବି ମୋଦି ଫାମିଲି ଟ୍ରଷ୍ଟର ୧୮,୧୮୨,୪୩୨ ଇକ୍ୱିଟି ଶେୟାର।

ସଂସଦର ହାଲୁଆ ଉତ୍ସବ ବନ୍ଦ

ନୂଆଦିଲ୍ଲୀ,୨୯।୧: ଚଳିତ ବର୍ଷର (୨୦୨୨-୨୩) ସାଧାରଣ ବଜେଟ ଫେବୃୟାରୀ ପହିଲାରେ ସଂସଦରେ ଉପସ୍ଥାପନ ହେବା ପ୍ରତିବର୍ଷ ବଜେଟ ପୂର୍ବରୁ ହେଉଥିବା ହାଲୁଆ ଉତ୍ସବକୁ ଚଳିତ ବର୍ଷ ବନ୍ଦ କରିଦିଆଯାଇଛି। ବଜେଟର ଚୂଡ଼ାନ୍ତ ପ୍ରକ୍ରିୟା ଆରମ୍ଭ କରିବା ପୂର୍ବରୁ ଏଭଳି ଏକ ଉତ୍ସବ ସରକାରଙ୍କ ପକ୍ଷରୁ ଆୟୋଜନ କରାଯାଇଥାଏ। ଚଳିତ ବର୍ଷ କୋଭିଡ୍ ମହାମାରୀକୁ ନଜରରେ ରଖି ସରକାରଙ୍କ ପକ୍ଷରୁ ଏଭଳି ପଦକ୍ଷେପ ନିଆଯାଇଛି ବୋଲି ସୂଚନା ମିଳିଛି। ମହାମାରୀର ବର୍ତ୍ତମାନ ସ୍ଥିତିକୁ ଆଖି ଆଗରେ ରଖି କେବଳ ବଜେଟ ପ୍ରସ୍ତୁତିରେ ସାମିଲ କର୍ମଚାରୀମାନଙ୍କୁ ହାଲୁଆ ବଦଳରେ କୋଭିଡ୍ ନିୟମ ପାଳନ ପୂର୍ବକ ମିଠା ବଣ୍ଟାଯାଇଛି। ବଜେଟର ଗୋପନୀୟତା ରଖିବା ଲାଗି ଏହା ସହ ଜଡ଼ିତ ସମସ୍ତ କର୍ମଚାରୀ ଓ ବିଶେଷଜ୍ଞଙ୍କୁ ବହୁ ଦିନ ଆଗରୁ ଏକ ଗୁପ୍ତ ସ୍ଥାନରେ ରଖି ବଜେଟ ପ୍ରସ୍ତୁତ କରିଥାନ୍ତି। ସେଥିପାଇଁ ସେମାନଙ୍କ ଖୁସି ପାଇଁ ଏହି ହାଲୁଆ ଉତ୍ସବ ପାଳନ କରାଯାଇଥାଏ।

୧୦୦ ଡଲାର ଛୁଇଁବ ଅଶୋଧିତ ତୈଳ ଦର

ନୂଆଦିଲ୍ଲୀ,୨୯।୧

କୋଭିଡ୍ ମହାମାରୀ ସାରା ବିଶ୍ୱକୁ ଏବେ ବି କବଳିତ କରି ରଖିଛି। ଏହି ସମୟରେ ରୁଷିଆ ଓ ୟୁକ୍ରେନ ମଧ୍ୟରେ ଲାଗି ରହିଥିବା ସମସ୍ୟା କେତେବେଳେ ଯେ ଉଗ୍ରରୂପ ଧାରଣ କରିବ ସେ ନେଇ ବିଶ୍ୱବାସୀ ଚିନ୍ତିତ। ଏହା ମଧ୍ୟରେ ଅଶୋଧିତ ତୈଳ ଦର କ୍ରମାଗତ ୬ ସପ୍ତାହ ଧରି ବଢ଼ି ଚାଲିଛି। ଶନିବାର ଓପେକ ସମୂହର ସୂଚନା ଅନୁସାରେ କ୍ରୁଡ୍ ମୂଲ୍ୟ ବ୍ୟାରେଲ ପିଛା ପ୍ରାୟ ୯୧ ଡଲାର ରହିଛି। ଗତ କିଛିଦିନ ହେବ ଲଗାତର କ୍ରୁଡ୍ ମୂଲ୍ୟ ବୃଦ୍ଧି ପାଇବାରୁ ବର୍ତ୍ତମାନ ଏହା ୭ ବର୍ଷର ରେକର୍ଡ ଭାଙ୍ଗି ସର୍ବାଧିକ ଦରରେ କାରବାର କରୁଛି। ଫଳରେ ୨୦୨୨ ଆରମ୍ଭରୁ ଅଶୋଧିତ ମୂଲ୍ୟ ପ୍ରଭାବ ବିସ୍ତାର କରି ଚାଲିଛି। ବିଶେଷ କରି ପଶ୍ଚିମ ଟେକ୍ସାସ୍ ଅଞ୍ଚଳର

୬ସପ୍ତାହ ଧରି ବଢ଼ି ଚାଲିଛି କ୍ରୁଡ୍ ମୂଲ୍ୟ

ଅନେକ ସମସ୍ୟା କାରଣରୁ ଆଗାମୀ ସପ୍ତାହଗୁଡିକ ପାଇଁ ଅତିରିକ୍ତ ୨% ବୃଦ୍ଧି ପାଇବା ସମ୍ଭାବନା ରହିଛି। ଏହି ସମୟରେ କ୍ରୁଡ୍‌ର ଦ୍ରୁତ ଚାହିଦା ଯୋଗୁ ବିଶ୍ୱ ବଜାରକୁ ଏହା ପ୍ରଭାବିତ କରିଛି। ଅପରପକ୍ଷରେ ବିଭିନ୍ନ କାରଣ ପାଇଁ ଏହାର ଯୋଗାଣ ବାଧାପ୍ରାପ୍ତ ହୋଇଥିବାରୁ ଆଗାମୀ ଦିନରେ ମଧ୍ୟ ସମସ୍ୟା ସୃଷ୍ଟି କରିବ। ସେଥିପାଇଁ ୱାଲ୍ ଷ୍ଟ୍ରିଟ୍ ବ୍ୟାଙ୍କ ଏବଂ ସମସ୍ତ ତୈଳ ନିର୍ବାହୀ ଅଧିକାରୀଙ୍କ ମଧ୍ୟରେ ଏକ ମିଳିତ ବୈଠକ ହେବା ଯୋଜନା ରହିଛି। ବୈଠକ ପୂର୍ବରୁ ତୈଳ ବିଶେଷଜ୍ଞ ଓ ବରିଷ୍ଠ ଅଧିକାରୀଙ୍କ କହିବା ଅନୁସାରେ କ୍ରୁଡ୍ ମୂଲ୍ୟ ଆଗାମୀ ଦିନରେ ୧୦୦ ଡଲାର ଛୁଇଁବା ଆଶଙ୍କା କରାଯାଉଛି। ସେହିଭଳି

ଭୌଗୋଳିକ, ରାଜନୈତିକ କାରଣ ଯୋଗୁ ତୈଳ ମୂଲ୍ୟ ବୃଦ୍ଧି ହେବା ଯଥେଷ୍ଟ ଆଶଙ୍କା ରହୁଛି। ନିକଟରେ ଏହାର ଚାହିଦା ମଧ୍ୟ ଦ୍ରୁତ ଅଭିବୃଦ୍ଧି କରିଛି। ଏହା ବଜାୟ ରଖିବା ପାଇଁ ଯୋଗାଣ ସଂସ୍ଥାଗୁଡ଼ିକ ମଧ୍ୟ ସଂଘର୍ଷ କରୁଛନ୍ତି। କୋଭିଡ୍‌ଠାରୁ ନେଇ ମହାଦେଶୀୟ ସମସ୍ୟା ଓ ରୁଷିଆ ଏବଂ ୟୁକ୍ରେନ୍‌ର ରାଜନୈତିକ ସମସ୍ୟାର ପ୍ରଭାବ ତୈଳ ବଜାରରେ ପ୍ରତିଫଳିତ ହୋଇଛି ବୋଲି ଚେଭ୍ରନ୍ କର୍ପ କହିଛନ୍ତି। ଜୁମ୍‌ବର୍ଗ ଟିଭିର ମୁଖ୍ୟ କାର୍ଯ୍ୟନିର୍ବାହୀ ଅଧିକାରୀ ମାଇକ୍ ୱିର୍ଥ କହିଛନ୍ତି, ଭୌଗୋଳିକ ଓ ରାଜନୈତିକ ଘଟଣା ଯୋଗୁ ଅତୀତ ତୁଳନାରେ ବର୍ତ୍ତମାନ ଦ୍ରବ୍ୟ ବଜାର ଉପରେ ଏହା ଅଧିକ ପ୍ରଭାବ ପକାଉଛି ଏବଂ ଆସନ୍ତା କିଛି ମାସ ମଧ୍ୟରେ ଆମେ ଯାହା ଦେଖିପାରୁଛୁ। ତେଣୁ ଏହା ୧୦୦ ଡଲାରକୁ ଛୁଇଁବ। ସେହିପରି ଫେଡେରାଲ୍ ରିଜର୍ଭ ମୁଦ୍ରାସ୍ଫୀତିର ମୁକାବିଲା ପାଇଁ ପ୍ରସ୍ତୁତ ହେବା ପରେ ବିଶ୍ୱର ଇକ୍ୱିଟି ବଜାରରେ ମଧ୍ୟ ଏକ ପ୍ରକାର ଆଶଙ୍କା ଦେଖାଦେଇଛି। ବର୍ତ୍ତମାନ ଅଶୋଧିତ ତୈଳ ମୂଲ୍ୟ ଅନେକଙ୍କୁ ବିପଦ ଆଡ଼କୁ ଟାଣିନେବ। ଏହାଦ୍ୱାରା ପୁଣି ଥରେ ପୂର୍ବ ମହାମାରୀସ୍ତରକୁ ଫେରି ଆସିବ। ପେଟ୍ରୋଲିୟମ ରପ୍ତାନିକାରୀ ଦେଶ ଓ ସଂଗଠନ ଏବଂ ଏହାର ସହଯୋଗୀମାନେ ଫେବୃୟାରୀରେ ଏକ ଗୁରୁତ୍ୱପୂର୍ଣ୍ଣ ବୈଠକ କରୁଛନ୍ତି।

ମୁଦ୍ରା ଭଣ୍ଡାର ୬୩୪ ବିଲିୟନ ଡଲାରକୁ ହ୍ରାସ

ନୂଆଦିଲ୍ଲୀ,୨୯।୧

ଚଳିତ ମାସ ତୃତୀୟ ସପ୍ତାହରେ ଶେଷ ହୋଇଥିବା ଦେଶର ବିଦେଶୀ ମୁଦ୍ରାଭଣ୍ଡାର ୬୩୪.୨୮୭ ବିଲିୟନ ଡଲାରରେ ପହଞ୍ଚିଛି। ଭାରତୀୟ ରିଜର୍ଭ ବ୍ୟାଙ୍କ (ଆର୍‌ବିଆଇ)ର ସୂଚନା ଅନୁଯାୟୀ ଦେଶର ବୈଦେଶିକ ମୁଦ୍ରା ଭଣ୍ଡାର ୬୭୮ ମିଲିୟନ ଡଲାରରୁ ୬୩୪.୨୮୭ ବିଲିୟନ ଡଲାରରେ ପହଞ୍ଚିଛି। ଚଳିତ ମାସ ୧୪ ତାରିଖରେ ଶେଷ ହୋଇଥିବା ସପ୍ତାହରେ ବିଦେଶୀ ମୁଦ୍ରାଭଣ୍ଡାର ୨.୨୨୯ ବିଲିୟନ ଡଲାର ବୃଦ୍ଧି ସହ ୬୩୪.୯୬୫ ବିଲିୟନ ଡଲାରରେ ପହଞ୍ଚିଥିଲା। ଏହା ପୂର୍ବରୁ ୨୦୨୧ ସେପ୍ଟେମ୍ବର ୩ ରେ ଶେଷ ହୋଇଥିବା ସପ୍ତାହରେ ଦେଶର ବିଦେଶୀ ମୁଦ୍ରାଭଣ୍ଡାର ସର୍ବକାଳୀନ ରେକର୍ଡ ସ୍ତର ୬୪୨.୪୫୩ ବିଲିୟନ ଡଲାରରେ ପହଞ୍ଚିଥିଲା। ଆର୍‌ବିଆଇର ସାପ୍ତାହିକ ତଥ୍ୟ ଅନୁଯାୟୀ ବୈଦେଶିକ ମୁଦ୍ରା ସମ୍ପତ୍ତି (ଏଫ୍‌ସିଏ) ହ୍ରାସ ହେତୁ ସାମଗ୍ରିକ ସଂରକ୍ଷଣର ଏକ ପ୍ରମୁଖ ଉପାଦାନ ହ୍ରାସ ପାଇଥିଲା। ଆର୍‌ବିଆଇର ରିପୋର୍ଟ ଅନୁସାରେ ଜାନୁୟାରୀ ୨୧ରେ ଶେଷ ହୋଇଥିବା ସମୀକ୍ଷା ସପ୍ତାହରେ ମୁଦ୍ରାଭଣ୍ଡାରର ଗୁରୁତ୍ୱପୂର୍ଣ୍ଣ ଅଂଶ ଧରାଯାଉଥିବା ଏଫ୍‌ସିଏରେ ଏହାର ହ୍ରାସ ଘଟିବା ଯୋଗୁ ବିଦେଶୀ ମୁଦ୍ରାଭଣ୍ଡାରରେ ଏହାର ପ୍ରଭାବ ଦେଖାଦେଇଛି। ଆର୍‌ବିଆଇର ତଥ୍ୟ ଅନୁସାରେ ଏହି ସପ୍ତାହର ଏଫ୍‌ସିଏ ୧.୧୧୫ ବିଲିୟନ ଡଲାର ହ୍ରାସ ହୋଇ ୫୬୯.୫୮୨ ବିଲିୟନ ଡଲାର ହୋଇଛି।

ଏମ୍‌ଏସ୍‌ଏମ୍‌ଇକୁ ବଞ୍ଚାଇବାକୁ ମିଳିତ ଉଦ୍ୟମ

ନୂଆଦିଲ୍ଲୀ,୨୯।୧

ଦେଶର ସମସ୍ତ ଅଣୁ, କ୍ଷୁଦ୍ର ଓ ମଧ୍ୟମ ଉଦ୍ୟୋଗ (ଏମ୍‌ଏସ୍‌ଏମ୍‌ଇ) କ୍ଷେତ୍ର କୋଭିଡ୍ ମହାମାରୀରେ କବଳିତ ହେବା ପରେ ଉଦ୍ୟୋଗଗୁଡ଼ିକୁ ପ୍ରତିଯୋଗିତା ଓ ଉତ୍ପାଦନକ୍ଷମ କରିବାକୁ କ୍ରମେ ନିମ୍ନରୁ ଉଚ୍ଚ ମୂଲ୍ୟଯୁକ୍ତ କାର୍ଯ୍ୟକ୍ରମର ପ୍ରକ୍ରିୟା ଅନୁସରଣ କରାଯାଉଛି। ଏହା ସ୍ଥାନୀୟ ଅର୍ଥନୀତିକୁ ପ୍ରୋତ୍ସାହିତ କରି ଅଧିକରୁ ଅଧିକ ଉତ୍ତମ ମାନର କର୍ମସଂସ୍ଥାନ ସୃଷ୍ଟି କରୁଛି। ଆନ୍ତର୍ଜାତିକ ଶ୍ରମ ସଂଗଠନ, କୋରିଆ ଆନ୍ତର୍ଜାତିକ ସମୟ ସଂସ୍ଥା (କୋଇକା) ର ସହାୟତା ଏବଂ ଆନ୍ଧ୍ର ଓ ଓଡ଼ିଶାର ସହଯୋଗିତାରେ କର୍ମସଂସ୍ଥାନ ଓ ପୋଷଣୀୟ ବିକାଶ ପାଇଁ ଏକ ବଜାରମୁଖୀ, ପ୍ରତିରୋଧୀ ଏବଂ ସମାବେଶୀ ଏମ୍‌ଏସ୍‌ଏମ୍‌ଇ ପରିବେଶ ସୃଷ୍ଟି କରିବା ଉପରେ ଏକ ଦିନିକିଆ କର୍ମଶାଳା ଆୟୋଜନ କରାଯାଇଥିଲା। ଏହା ବିଶେଷ ଭାବେ

ଏକ ଜ୍ଞାନ ଆଦାନପ୍ରଦାନ କାର୍ଯ୍ୟକ୍ରମ। ଏହି କାର୍ଯ୍ୟକ୍ରମରେ ଦକ୍ଷିଣ କୋରିଆ, ଭିଏତ୍‌ନାମ, ଇଣ୍ଡୋନେସିଆ ଏବଂ ବାଂଲାଦେଶ ଭଳି ରାଷ୍ଟ୍ର ଭାରତର ଆନ୍ଧ୍ର ଓ ଓଡ଼ିଶା ପାଇଁ ସ୍ଥାନୀୟ ଅଞ୍ଚଳର ଅର୍ଥନୈତିକ ବିକାଶ ସମ୍ବନ୍ଧରେ ଜ୍ଞାନ ପ୍ରଦାନ କରିବେ। ଏ ସମସ୍ତ ରାଷ୍ଟ୍ର କିପରି କୃଷି ଅର୍ଥନୀତିରୁ ଉଚ୍ଚ ମୂଲ୍ୟଯୁକ୍ତ ଉତ୍ପାଦ ପ୍ରସ୍ତୁତିର ପେଣ୍ଠସ୍ଥଳୀ ପାଲଟିଛନ୍ତି, ତାହା ଆଲୋଚନାରେ ସ୍ଥାନ ପାଇଥିଲା। ବିଶେଷକରି କୋଭିଡ୍-୧୯ରେ ପ୍ରାୟତଃ ବନ୍ଦ ହୋଇ ପଡ଼ିଥିବା ଉଦ୍ୟୋଗଗୁଡ଼ିକୁ କିପରି ପୁଣିଥରେ ପୁନର୍ଜୀବିତ କରି ସେଗୁଡ଼ିକୁ ପୋଷଣୀୟ ସଂସ୍ଥା ଭାବେ ବଞ୍ଚାଇ ରଖାଯାଇପାରିବ, ଯାହା ସ୍ଥାନୀୟ ନିଯୁକ୍ତି ସୁଯୋଗ ସହ ଏକ ଔଦ୍ୟୋଗିକ ପରିମଣ୍ଡଳ ସୃଷ୍ଟି କରିପାରୁଛି ସେ ସମ୍ପର୍କରେ ମତ ବିନିମୟ କରାଯାଇଥିଲା।

ମୋବାଇଲ ଆପ୍ଲିକେଶନରେ ହେବ ଚଳିତ ବର୍ଷର ବଜେଟ

ନୂଆଦିଲ୍ଲୀ,୨୯।୧

ପୂର୍ବ ବର୍ଷ ପରି ଚଳିତ ବର୍ଷ ମଧ୍ୟ କାଗଜ କଲମ ବଦଳରେ ମୋବାଇଲ ଆପ୍ ଜରିଆରେ ବଜେଟ ଉପସ୍ଥାପନ କରାଯିବ। ଦେଶବାସୀ ଓ ସରକାର ଡିଜିଟାଲ ସପକ୍ଷରେ ଥିବାରୁ ୨୦୨୨-୨୩ର ବଜେଟକୁ ମଧ୍ୟ ପେପରଲେସ୍ କରାଯାଉଛି, ଅର୍ଥାତ୍ ବଜେଟ ଦସ୍ତାବିଜ ଆଉ ଛପାଯିବ ନାହିଁ। ଫଳରେ ଏମ୍‌ପିଙ୍କଠାରୁ ସାଧାରଣ ଜନତା, ଯେଭଳି ବଜେଟ ସମ୍ପର୍କିତ ସମସ୍ତ ସୂଚନା ଏବଂ ଦସ୍ତାବିଜ ସହଜରେ ପାଇପାରିବେ ତାକୁ ଧ୍ୟାନରେ ରଖି ସରକାର ଏଭଳି ପଦକ୍ଷେପ ଗ୍ରହଣ କରିଛନ୍ତି। ସେହିଭଳି ସାଧାରଣ ବଜେଟ ଉପସ୍ଥାପନ ସମ୍ପର୍କିତ ମୋବାଇଲ ଆପ୍ଲିକେଶନର ମଧ୍ୟ ଶୁଭାରମ୍ଭ କରାଯାଇଛି। ଏହି ପରିପ୍ରେକ୍ଷୀରେ ଲୋକମାନେ ଚଳିତ ବର୍ଷର ବଜେଟ ସମ୍ପର୍କିତ ସମସ୍ତ ଦସ୍ତାବିଜ କେନ୍ଦ୍ରୀୟ ବଜେଟର ୱେବ୍‌ପୋର୍ଟାଲ (www.indiabudget.gov.in) ର ସହାୟତା ବା ଡାଉନ୍‌ଲୋଡ୍ କରିପାରିବେ।

ମାଇକ୍ରୋସଫ୍ଟର ଡିଜିଟାଲ ବିକାଶକୁ ଗୁରୁତ୍ୱ

ନୂଆଦିଲ୍ଲୀ,୨୯।୧

କ୍ଷୁଦ୍ର ଓ ମଧ୍ୟମ ବ୍ୟବସାୟ(ଏସ୍‌ଏମ୍‌ବି)କୁ ଠିକ୍ ଡିଜିଟଲ କୌଶଳ ସହିତ ସାହାଯ୍ୟ କରିବାକୁ ଲକ୍ଷ୍ୟ ରଖି ମାଇକ୍ରୋସଫ୍ଟ ଇଣ୍ଡିଆ ପକ୍ଷରୁ ଏହାର ସମସ୍ତ ପ୍ରାସଙ୍ଗିକ କୌଶଳ-ନିର୍ମାଣ-ସଂସାଧନକୁ କେନ୍ଦ୍ରୀଭୂତ କରି ଏକ ଦକ୍ଷତା ବିକାଶ ପଦକ୍ଷେପ ଆରମ୍ଭ କରାଯାଇଛି । ଦେଶର ଏସ୍‌ଏମ୍‌ବିଗୁଡିକ ପାଇଁ ଏହି ପ୍ରୟାସ ମହାମାରୀ ସମୟରେ ଭାରତରେ ପ୍ରାୟ ତିନି ନିୟୁତ ଲୋକଙ୍କୁ ଡିଜିଟାଲ କୌଶଳ ହାସଲ କରିବାରେ ସାହାଯ୍ୟ କରିଥିବା ବୈଷୟିକ କୌଶଳ ପଦକ୍ଷେପ ଉପରେ ନିର୍ମିତ ହୋଇଛି। ଭାରତର ଜିଡିପିରେ ୩୦% ଯୋଗଦାନ କରୁଥିବା ଏବଂ ୧୧୪ ମିଲିୟନରୁ ଅଧିକ ଲୋକଙ୍କୁ ରୋଜଗାର ଯୋଗାଉଥିବା କ୍ଷୁଦ୍ର ଏବଂ ମଧ୍ୟମ ବ୍ୟବସାୟ ଦେଶର ଅର୍ଥନୀତିର ମେରୁଦଣ୍ଡ । ଡିଜିଟଲ କୌଶଳ ଗଠନ କରି ଏସ୍‌ଏମ୍‌ବିଗୁଡିକ ସାଂଗଠନିକ ପ୍ରକ୍ରିୟା ଏବଂ ପୁଞ୍ଜି ବୃଦ୍ଧି କରନ୍ତି। ଏ ସମ୍ପର୍କରେ ମାଇକ୍ରୋସଫ୍ଟ ଇଣ୍ଡିଆର ମୁଖ୍ୟ (କ୍ଷୁଦ୍ର,ମଧ୍ୟମ ଏବଂ କର୍ପୋରେଟ ବ୍ୟବସାୟ) ହରିଶ ଭେଲ୍ଲଟ କହିଛନ୍ତି, ମହାମାରୀ ପରେ ଆମ ଦେଶର ଆର୍ଥିକ ପୁନଃ ନିର୍ମାଣରେ ଏସ୍‌ଏମ୍‌ବିମାନେ ଆଗରେ ରହିଛନ୍ତି ଏବଂ ଆମର କାର୍ଯ୍ୟ କରିବା ସହ ଆଗକୁ ବଢ଼ିବା ପାଇଁ ପ୍ରବଳ ଚାପର ସମ୍ମୁଖୀନ ହେଉଛନ୍ତି।

Marriage Anniversary

Aswini & Jyotshna
IRC Village, Bhubaneswar
"Here's to another year of being great together! ..."
Best wishes from:
GUNU & Family
D-22986

ଡକ୍ଟରେଟ୍ ଲାଭ

Mr. Anup Patnaik has been awarded the degree Doctor of Philosophy (Ph.D.) in Computer Science Engineering on the topic "Trust Management Mechanism for Ubiquitous and Pervasive IoT Network" recently. His research findings have been appreciated and published in various reputed international Journals. After successful completion of his Ph.D. program, Dr. Anup has extended his research study by joining the Post-Doctoral Fellow (PDF) research program on "Blockchain-Based Intelligent Machine Learning Support System" from a reputed University, Karnataka. He would like to dedicate his achievements to his parents late Sri P C Patnaik, Smt Sarojini Patnaik, Son-in-law Sri Laxmi Narayan Patnaik, Smt Pratima Patnaik, Supervisors(Dr. Krishna Prasad Sir, Dr. Praveen Sir, Dr. Banita Mam and Dr. Vamshi Sir), and family members (Amar Bhai, Tapan Bhai, Bula Bhai, Punyasloka Bhauja, wife Laxmi, Roni Apa, Simi Apa, Lina Apa, Dhiru, Soni, Honey, Isha, Ayaan and Arshi.

D-22987

ଫୁଟ୍‌ସପ୍

ଏକଜୁଟ ହେଲେ ଲୋପ ପାଇବ କୁଷ୍ଠ

କୁଷ୍ଠ ଏକ ଶାରୀରିକ ସମସ୍ୟା। ଏ ନେଇ କୌଣସି ପ୍ରକାର ସାମାଜିକ କୁସଂସ୍କାରର ବଶବର୍ତ୍ତୀ ହେବା ଆଇନ ଅନୁଯାୟୀ ଦଣ୍ଡନୀୟ। ବିଶ୍ୱରେ କୁଷ୍ଠ ବା ହାନସେନ ସମସ୍ୟା ବିଷୟରେ ଜନସଚେତନତା ବୃଦ୍ଧି ପାଇଁ ପ୍ରତିବର୍ଷ ଜାନୁୟାରୀର ଶେଷ ରବିବାରରେ ଅନ୍ତର୍ଜାତୀୟ ସ୍ତରରେ କୁଷ୍ଠ ନିରାକରଣ ଦିବସ ପାଳନ କରାଯାଇଥାଏ। କୁଷ୍ଠ ସମସ୍ୟା ଥିବା ଲୋକଙ୍କ ପ୍ରତି ଦୟା ଦେଖାଇବା ସହିତ ଏକ୍ଷେତ୍ରରେ ଉଲ୍ଲେଖନୀୟ କାର୍ଯ୍ୟ କରିଥିବା ମହାତ୍ମା ଗାନ୍ଧୀଙ୍କ ପ୍ରତି ଶ୍ରଦ୍ଧାଞ୍ଜଳି ପ୍ରଦାନ ନିମନ୍ତେ ୧୯୫୪ରେ ଜାନୁୟାରୀ ମାସ ଶେଷ ରବିବାରକୁ ବିଶ୍ୱ କୁଷ୍ଠ ନିରାକରଣ ଦିବସ ଭାବେ ପାଳନ କରିବା ଲାଗି ଫ୍ରାନ୍ସର ମାନବିକ ଅଧିକାରକର୍ମୀ ରାଓଲ ଫୋଲେରୋ ଘୋଷଣା କରିଥିଲେ।

ଏହାକୁ ପୋପ ଫ୍ରାନ୍ସିସଙ୍କ ପକ୍ଷରୁ ମଧ୍ୟ ସମର୍ଥନ କରାଯାଇଥିଲା। ଚଳିତବର୍ଷ ଏହି ଦିବସ ଜାନୁୟାରୀ ୩୦ରେ ପାଳିତ ହେଉଛି। ଏହି ଦିବସ

କୁଷ୍ଠ ନିରାକରଣ ଦିବସ

ପାଳନ ଅବସରରେ କୁଷ୍ଠ ବିରୋଧୀ ସଚେତନତା ସୃଷ୍ଟି କରିବା ସହିତ ଏହି ଅବସରରେ କୁଷ୍ଠ ପୀଡିତ ବ୍ୟକ୍ତିଙ୍କ ପ୍ରତି ସାମାଜିକ କୁସଂସ୍କାରରୁ ଦୂରେଇ ରହିବା ଏବଂ ଭେଦଭାବ ହ୍ରାସ କରିବା ଉପରେ ଗୁରୁତ୍ୱାରୋପ କରାଯାଇଥାଏ। କୁଷ୍ଠକୁ ପୃଥିବୀର ପୁରାତନ ସ୍ୱାସ୍ଥ୍ୟ ସମସ୍ୟା ଭାବେ ବିବେଚନା କରାଯାଇଥାଏ। ଏହାବିରୋଧରେ ଏକଜୁଟ ହୋଇ ଲଢ଼େଇ କଲେ ଏହା ଲୋପ ପାଇବାର ପଥ ପ୍ରଶସ୍ତ ହୋଇପାରିବ ବୋଲି ଏହି ଦିବସ ଅବସରରେ ସଚେତନତା ସୃଷ୍ଟି କରାଯାଇଥାଏ।

୯ବର୍ଷ ବୟସରେ ଜେଟ୍ ମାଲିକ

ଆବୁଜା: ବିଳାସପୂର୍ଣ୍ଣ ଜୀବନ ଅତିବାହିତ କରିବାକୁ କିଏ ନ ଚାହେଁ। ଏଥିପାଇଁ ଅନେକ ପରିଶ୍ରମ କରନ୍ତି ତ ଆଉ କିଛି ଲୋକ ଜନ୍ମରୁ ହିଁ ଏହି ସୁଖ ପାଇଥାନ୍ତି। ଏପରି ଜଣେ ବାଳକ ହେଲେ ନାଇଜେରିଆର ଲାଗୋସରେ ରହୁଥିବା ମୋମ୍ପା ଜୁନିୟର। ସେଠାକାର ଇଣ୍ଟରନେଟ୍ ସେଲିବ୍ରିଟି ଇସମାଇଲିଆ ମୁସ୍ତାଫାଙ୍କ ପୁଅ ମହମ୍ମଦ ଆୱାଲ ମୁସ୍ତାଫା ଓରଫ ମୋମ୍ପା ଜୁନିୟର ଜଣେ କୋଟିପତି। ତାଙ୍କୁ ୯ ବର୍ଷ ବୟସ ହୋଇଥିଲେ ମଧ୍ୟ ସେ ବେଶ୍ ବିଳାସପୂର୍ଣ୍ଣ ଜୀବନ ବିତାଇଥାନ୍ତି। ତାଙ୍କର ବ୍ୟକ୍ତିଗତ ଜେଟ୍ ଅଛି। ଏହାସହ ମୁସ୍ତାଫାଙ୍କର ଅନେକ ଦାମୀ କାର ମଧ୍ୟ ରହିଛି। ମାତ୍ର ୬ ବର୍ଷ ବୟସା ହୋଇଥିବାବେଳେ ସେ ଏକ ବିଳାସପୂର୍ଣ୍ଣ ବଙ୍ଗଳାର ମାଲିକ ହୋଇଥିଲେ। ସମ୍ଭ୍ରାନ୍ତ ଜୀବନଶୈଳୀ ଯୋଗୁ ତାଙ୍କୁ ଦୁନିଆର କନିଷ୍ଠ କୋଟିପତି ବୋଲି କୁହାଯାଏ। ଏତେ ଛୋଟ ବୟସରେ ବି ସୋସିଆଲ ମିଡିଆରେ ମଧ୍ୟ ସେ ବହୁତ ସକ୍ରିୟ। ମୋମ୍ପା କେବଳ ଡିଜାଇନର୍ ପୋଷାକ ପିନ୍ଧନ୍ତି। ଏପରି ରହଣି ସେ ତାଙ୍କ ବାପାଙ୍କ ଯୋଗୁ ପାଇଛନ୍ତି। ତାଙ୍କର ଜୀବନଶୈଳୀ ଦେଖି ବଡ ବଡ଼ କୋଟିପତି ଆଶ୍ଚର୍ଯ୍ୟ ହୁଅନ୍ତି। କାରଣ ବହୁତ କମ୍ ଲୋକ ଏତେ କମ ବୟସରେ ଏପରି ଜୀବନ ବିତାନ୍ତି।

ୱେବ୍ ସିରି

ଖୁସି ମନ

ଆଜିର ସମୟରେ ସୁସ୍ଥ ରହିବା ହିଁ ସବୁଠୁ ବଡ଼ ବରଦାନ। ତେବେ ଏଥିପାଇଁ କେବଳ ଶାରୀରିକ ନୁହେଁ ବରଂ ମାନସିକ ସୁସ୍ଥତା ବି ସେତିକି ଗୁରୁତ୍ୱପୂର୍ଣ୍ଣ। କାରଣ, ମାନସିକ ଅସୁସ୍ଥତା ମଣିଷକୁ ଶାରୀରିକ ସୁସ୍ଥତା ଭିତରେ ବି ଏକ ପ୍ରକାରର ଅଚଳ ଅବସ୍ଥାରେ ପହଞ୍ଚାଇଦିଏ। ତେଣୁ ମନକୁ ଖୁସି ଏବଂ ସୁସ୍ଥ ରଖିବା ଲାଗି ବିଭିନ୍ନ ଦିଗ ପ୍ରତି ସଚେତନ ରହିବା ଆବଶ୍ୟକ...

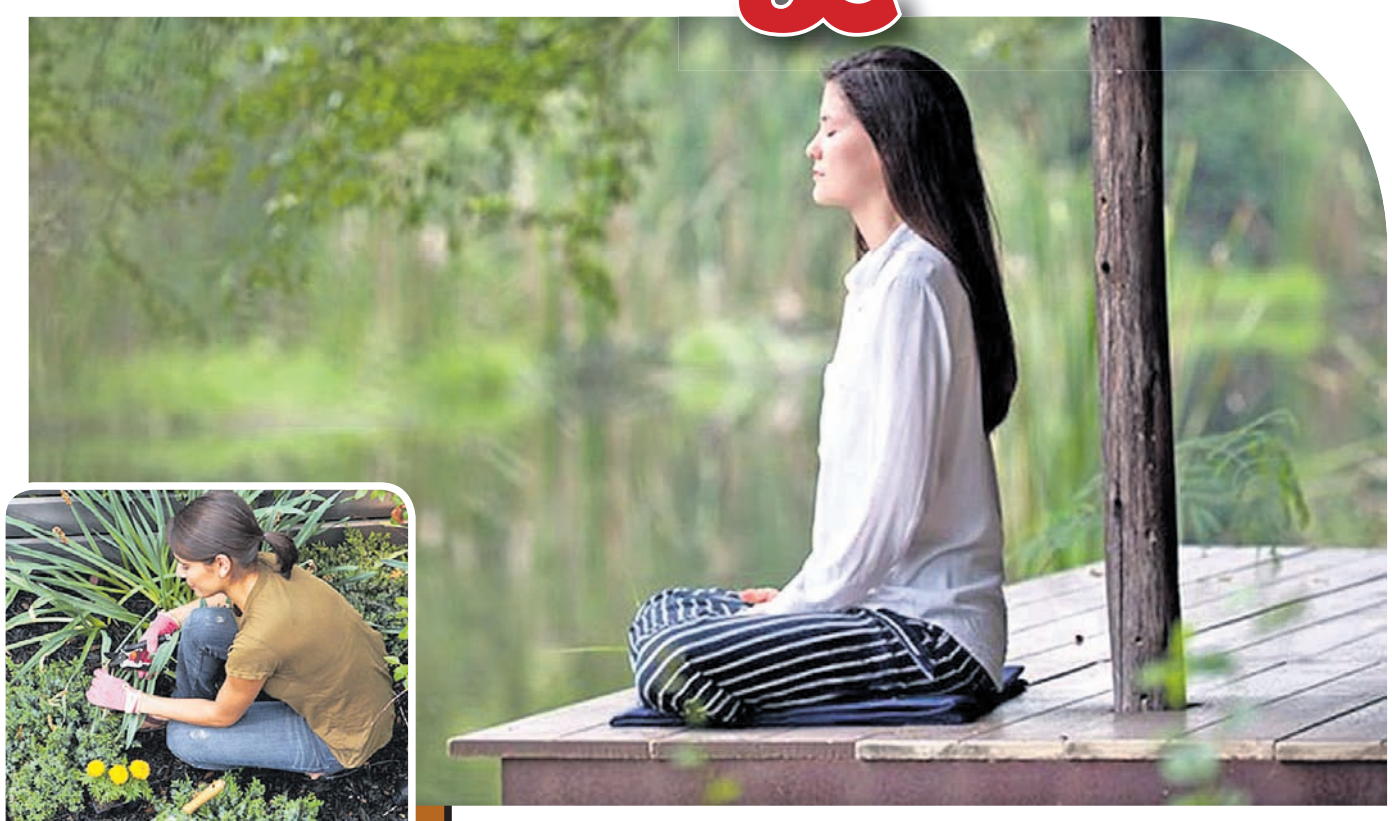

ବର୍ତ୍ତମାନ ବିଭିନ୍ନ କାରଣରୁ ଏବେ ଅନେକ ଯୁବପିଢ଼ି ଟେନ୍‌ସନ୍‌ରେ ରହୁଥିବା ଦେଖିବାକୁ ମିଳୁଛି। ବିଶେଷକରି କରୋନା ପରଠାରୁ ପାଠପଢ଼ା, ଜବ୍ ଆଦି କ୍ଷେତ୍ରରେ ବ୍ୟାଘାତ ଦେଖାଦେବା କାରଣରୁ ଅନେକେ ମାନସିକ ଚାପରେ ରହୁଛନ୍ତି। ଏହା ବ୍ୟତୀତ କେତେକଙ୍କଠାରେ ପ୍ରେମ ବ୍ୟାପାର, ଆର୍ଥିକ, ପାରିବାରିକ କିମ୍ବା ଅନ୍ୟ କୌଣସି କାରଣକୁ ନେଇ ମଧ୍ୟ ଷ୍ଟ୍ରେସ୍ ରହୁଛି; ଯାହାକି ଧୀରେ ଧୀରେ ସେମାନଙ୍କଠାରେ ବିଭିନ୍ନ ମାନସିକ ସମସ୍ୟାର ରୂପ ନେଉଛି। ତେଣୁ ନିଜ ମନକୁ ଖୁସି ଆଉ ସୁସ୍ଥ ରଖିବା ଲାଗି କେଉଁ ସବୁ ଦିଗ ପ୍ରତି ଧ୍ୟାନ ଦେବା ଆବଶ୍ୟକ ଜାଣିରଖନ୍ତୁ ଟିପ୍ସ...

ପର୍ଯ୍ୟାପ୍ତ ନିଦ୍ରା: ସର୍ବପ୍ରଥମେ ମନକୁ ହାଲୁକା କରିବା ଲାଗି ଜୀବନଶୈଳୀ ଉପରେ ଗୁରୁତ୍ୱ ଦିଅନ୍ତୁ। ଅର୍ଥାତ୍ ସୁଷମ ଖାଦ୍ୟ ଖାଇବା ସହ ପ୍ରତିଦିନ ପର୍ଯ୍ୟାପ୍ତ ନିଦ୍ରା ନିଅନ୍ତୁ। କାରଣ ମସ୍ତିଷ୍କକୁ ବିଶ୍ରାମ ଦେବା ହିଁ ମାନସିକ ସୁସ୍ଥତା ପାଇଁ ସବୁଠୁ ଗୁରୁତ୍ୱପୂର୍ଣ୍ଣ।

କରନ୍ତୁ ଯୋଗ, ବ୍ୟାୟାମ: ମନ ଭାରାକ୍ରାନ୍ତ କିମ୍ବା ଅବସାଦରେ ଥିଲେ ଏହାକୁ ତୁରନ୍ତ ଦୂର କରିବାକୁ ଚେଷ୍ଟା କରନ୍ତୁ। ଏଥିପାଇଁ ସବୁଠୁ ଭଲ ଉପାୟ ହେଉଛି ଯୋଗ ଏବଂ ବ୍ୟାୟାମ। ଦୈନିକ ଅତିକମ୍‌ରେ ଅଧଘଣ୍ଟାରୁ ଏକ ଘଣ୍ଟା ପର୍ଯ୍ୟନ୍ତ ଏଥିପାଇଁ ସମୟ ବାହାର କରନ୍ତୁ। ମାନସିକ ସ୍ଥିରତା ପାଇଁ ସକାଳୁ ଉଠି ଧ୍ୟାନ କରନ୍ତୁ।

ଡିଜିଟାଲ୍ ଡିଟକ୍ସ ଭଲ ଉପାୟ: ଆଜିର ଦିନରେ ମୋବାଇଲ୍ ଫୋନ୍, କମ୍ପ୍ୟୁଟର, ଲାପ୍‌ଟପ୍ ଏବଂ ଅନ୍ୟାନ୍ୟ ଇଲେକ୍‌ଟ୍ରୋନିକ୍ସ ଗେଜେଟର ବହୁଳ ବ୍ୟବହାର ଦ୍ୱାରା ଅନେକେ ଡିଜିଟାଲ୍ ଦୁନିଆରେ ଅଧିକ ସମୟ ରହୁଛନ୍ତି। ଧୀରେ ଧୀରେ ଏହା ସେମାନଙ୍କ ଆଡିକ୍ସନରେ ପରିଣତ ହେଉଛି ଏବଂ ସେମାନେ ପରିବାର, ସାଙ୍ଗସାଥୀ ପ୍ରମୁଖଙ୍କଠାରୁ ସମ୍ପୂର୍ଣ୍ଣ ଦୂରେଇ ଯାଉଛନ୍ତି। ଫଳରେ କେତେକଙ୍କଠାରେ ଏହା ପରବର୍ତ୍ତୀ ସମୟରେ ନିଦ୍ରାହୀନତାଠାରୁ ଆରମ୍ଭ କରି ବିଭିନ୍ନ ମାନସିକ ସମସ୍ୟା ଉପୁଯାଉଛି। ତେଣୁ ମାନସିକ ସୁସ୍ଥତା ଲାଗି ଦୈନିକ କିଛି ସମୟ ଡିଜିଟାଲ୍ ଡିଟକ୍ସ ବା ଇ-ଗେଜେଟ୍‌ଠାରୁ ଦୂରେଇ ରହି ପରିବାର ସଦସ୍ୟ ଏବଂ ସାଙ୍ଗସାଥୀଙ୍କ ସହ କ୍ୱାଲିଟି ଟାଇମ୍ ବିତାନ୍ତୁ। ଏହା ଆପଣଙ୍କୁ ସର୍ବଦା ଖୁସି ରଖିବାରେ ସାହାଯ୍ୟ କରିବ।

ନିଶା ଅଭ୍ୟାସ ଛାଡ଼ନ୍ତୁ: ବର୍ତ୍ତମାନ ନିଶାସେବନ ଅଭ୍ୟାସ ଅନେକଙ୍କଠାରେ ବିଭିନ୍ନ ସ୍ୱାସ୍ଥ୍ୟ ସମସ୍ୟାର କାରଣ ସାଜୁଛି। ଏଥିପାଇଁ କ୍ୟାନ୍‌ସରଠାରୁ ଆରମ୍ଭ କରି ହୃଦ୍‌ଘାତ ପର୍ଯ୍ୟନ୍ତ ମାରାତ୍ମକ ରୋଗ ଉପୁଜୁଛି। ତେବେ ଏହା ଏକ ଏଭଳି ବଦଭ୍ୟାସ, ଯାହା ଥରେ ପୂରଣ ନ ହେଲେ ଅନେକଙ୍କଠାରେ ମାନସିକ ଚାପ, ଡିପ୍ରେଶନ୍ ଭଳି ଲକ୍ଷଣ ବୃଦ୍ଧିପାଉଛି। ତେଣୁ ଏକ ସୁସ୍ଥ ମନ ଆଉ ଖୁସି ଜୀବନ ପାଇଁ ନିଶା ଅଭ୍ୟାସ ଛାଡ଼ିବା ଆବଶ୍ୟକ।

ମ୍ୟୁଜିକ୍ ଶୁଣନ୍ତୁ: ସଙ୍ଗୀତରେ ଏଭଳି ଯାଦୁକରି ଶକ୍ତି ରହିଛି, ଯାହାକି ମଣିଷକୁ ମାନସିକ ଶାନ୍ତି ଦେବା ସହ ଶାରୀରିକ ସ୍ଫୂର୍ତ୍ତି ଯୋଗାଇଥାଏ। ତେଣୁ କେବଳ ସାଧାରଣ ଲୋକେ ନୁହନ୍ତି, ଚିକିତ୍ସା ବିଜ୍ଞାନରେ ମଧ୍ୟ ଡିପ୍ରେଶନ୍ ଦୂର କରିବା ଲାଗି ସଂଗୀତର ସାହାଯ୍ୟ ନିଆଯାଇଥାଏ। ଏଥିପାଇଁ ଏହାକୁ ମ୍ୟୁଜିକ୍‌ଥେରାପି ବୋଲି କୁହାଯାଇଥାଏ। ତେଣୁ ମ୍ୟୁଜିକ୍ ଶୁଣିବା ମେଣ୍ଟାଲ୍ ରିଲାକ୍ସେଶନ୍ ଲାଗି ସବୁଠୁ ବେଷ୍ଟ ମାଧ୍ୟମ। କେବଳ ଏଣ୍ଟରଟେନ୍‌ମେଣ୍ଟ ପାଇଁ ନୁହେଁ, ବରଂ ଟେନ୍‌ସନ୍‌ରେ ଥିଲେ କିମ୍ବା କୌଣସି ମାନସିକ ଚାପରେ ଥିଲେ ମଧ୍ୟ ଷ୍ଟ୍ରେସ୍ ଫ୍ରି ରହିବା ଲାଗି ମ୍ୟୁଜିକ୍ ଶୁଣି ମନକୁ ଖୁସି କରିପାରିବେ। ଏହା ବ୍ୟତୀତ କମେଡି ଭିଡିଓ, ମୋଟିଭେଶନାଲ୍ ସ୍ପିଚ୍ ଭିଡିଓ ଆଦି ଦେଖିପାରିବେ।

ହବି ଉପରେ ଧ୍ୟାନ ଦିଅନ୍ତୁ: ଯଦି ଆପଣଙ୍କୁ ଲେଖାଲେଖି, ପେଣ୍ଟିଂ, ଡାନ୍ସିଂ, ସିଲେଇ କରିବା ଆଦି କୌଣସି କ୍ଷେତ୍ରରେ ରୁଚି ଅଛି, ତେବେ ଏହା ଉପରେ ଧ୍ୟାନ ଦିଅନ୍ତୁ ଦେଖିବେ ମାନସିକ ଶାନ୍ତି ମିଳିବ। ଗାର୍ଡେନିଂ କରିବାରେ, ନିଜ ଘର ଏବଂ ଆଖପାଖର ପରିବେଶକୁ ସୌନ୍ଦର୍ଯ୍ୟମୟ କରିବା ଲାଗି ଅନେକେ ବିଭିନ୍ନ ପ୍ରକାରର ଫୁଲ, ଫଳ ଏବଂ ଅନ୍ୟାନ୍ୟ ଗଛ ଲଗାନ୍ତୁ। କାରଣ ଏକ ସୁନ୍ଦର ଏବଂ ପରିଷ୍କାର ପରିବେଶ ମନକୁ ଶାନ୍ତ ଏବଂ ସକାରାତ୍ମକ ରଖିବାରେ ବେଶ୍ ସାହାଯ୍ୟ କରିଥାଏ, ଯାହାକି ଅପରପକ୍ଷେ ମାନସିକ ଶାନ୍ତି ଦେବା ସହ ଷ୍ଟ୍ରେସ୍ ଫ୍ରି ମଧ୍ୟ ରଖିଥାଏ।

ଜଣାନ୍ତୁ ମନକଥା: ନିଜ ଅସୁବିଧା କିମ୍ବା ମାନସିକ ଚାପର କାରଣ ଅନ୍ୟକୁ ନ ଜଣାଇ ଭିତରେ ଚାପି ରଖିବା ହିଁ ଅନେକଙ୍କ କ୍ଷେତ୍ରରେ ମାନସିକ ସନ୍ତୁଳନ ହରାଇବାର ମୁଖ୍ୟ କାରଣ। ତେଣୁ କୌଣସି କଥାକୁ ନେଇ ମାନସିକ ଚାପ ଥିଲେ ବିଶ୍ୱସ୍ତ ବନ୍ଧୁ କିମ୍ବା ପରିବାର ସଦସ୍ୟଙ୍କ ସହ ଆଲୋଚନା କରନ୍ତୁ। ହୁଏତ, ଏହାଦ୍ୱାରା ଅନ୍ୟମାନଙ୍କଠାରୁ କିଛି ଭଲ ପରାମର୍ଶ ପାଇ ଆପଣଙ୍କ ସମସ୍ୟାର ସମାଧାନ ହୋଇପାରିବ କିମ୍ବା ଆପଣଙ୍କ ମନ ହାଲୁକା ହୋଇଯିବ।

କ'ଣ କୁହନ୍ତି ଏମାନେ...

ସୁନୀଲ କୁମାର ସାହୁ (ରଣପୁର, ନୟାଗଡ଼)
କରୋନା ଲକ୍‌ଡାଉନ ପାଇଁ ଚାକିରି ହରାଇ ବହୁତ ଟେନସନ୍‌ରେ ଥିଲି। ଭାବିଲେ ଚିନ୍ତା ବଢିବ, ହେଲେ କିଛି ଫଳ ମିଳିବ ନାହିଁ, ତେଣୁ ନିଜକୁ ମାନସିକ ସ୍ତରରେ ଦୃଢ କରି ଗୋଟିଏ କୁକୁଡ଼ା ଫାର୍ମ ଓ ଗୋଟିଏ ସ୍ମିପର୍ ଫ୍ୟାକ୍ଟ୍ରି ଆରମ୍ଭ କଲି। ଯଦ୍ୱାରା ଲକ୍‌ଡାଉନ ଟାଇମ୍‌ରେ ମଧ୍ୟ ମୋର ଭଲ ରୋଜଗାର ହୋଇପାରିଲା । ମୋ ମତରେ ଚିନ୍ତାକୁ ମନ ଭିତରେ ପ୍ରଶ୍ରୟ ଦେଇ ପରବର୍ତ୍ତୀ ସମୟରେ ଜଟିଳ ସମସ୍ୟାର କାରଣ ସାଜିବା ପୂର୍ବରୁ ଏହାର ସମାଧାନ କରି ନେବା ହିଁ ବୁଦ୍ଧିମତାର କାର୍ଯ୍ୟ। ଯାହାକି ମଣିଷକୁ ଖୁସି ରଖିବାର ମାଧ୍ୟମ।

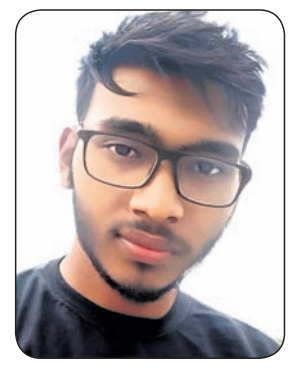

ସୁନୀଲ

ଉଷାରାଣୀ ସାମଲ (ଛାତ୍ରୀ, କେନ୍ଦ୍ରୀୟ ବିଶ୍ୱବିଦ୍ୟାଳୟ, କୋରାପୁଟ)
କରୋନା ପାଇଁ ଏବେ ଦୁଇ ବର୍ଷ ହେଲା ଶିକ୍ଷା ବ୍ୟବସ୍ଥା ଠିକ୍ ନ ଥିବାରୁ ମୋ ପାଠପଢ଼ାରେ ବହୁତ ବ୍ୟାଘାତ ସୃଷ୍ଟି ହୋଇଛି। ଅନ୍‌ଲାଇନ୍‌ରେ ପାଠପଢ଼ି ଅଫ୍ ଲାଇନ୍‌ରେ ଏଥର ପରୀକ୍ଷା ଦେଇଥିଲୁ। ପଢ଼ାପଢ଼ି ଠିକ୍ ଭାବେ ହୋଇ ନ ଥିବାରୁ ରେଜଲ୍ଟ ବି ଭଲ ହୋଇନି। ସେଥିପାଇଁ ଟିକେ ଟେନ୍‌ସନ୍‌ରେ ଅଛି। କିନ୍ତୁ ଭାବିଲେ ଆଉ କିଛି ହବନି। ଏବେ ଟେନ୍‌ସନ୍‌ରୁ ବାହାରିବା ପାଇଁ ନିଜ ମନ ପସନ୍ଦର ଗୀତ ଶୁଣୁଛି, ସାଙ୍ଗମାନଙ୍କ ସହ କଥା ମଧ୍ୟ ହେଉଛି। ଯେହେତୁ ଏବେ ଘରେ ରହୁଥିବାରୁ ସାନ ଭାଇଭଉଣୀମାନଙ୍କ ସହ ମଜାମସ୍ତିରେ ସମୟ ବିତିଯାଉଛି।

ଉଷାରାଣୀ

ସୁନାମ ଦୀକ୍ଷିତ (ଛାତ୍ର ରାଜନେତା ସଙ୍ଗଠକ, ବୟାଳିଶ ମୌଜା, କଟକ)-
ଉଭୟ ଛାତ୍ର ଏବଂ ରାଜନେତା ଭାବେ ବହୁତ ଡିପ୍ରେସନ୍‌ରେ ଅଛି। କାରଣ ଗୋଟେପଟେ ଅର୍ଥନୈତିକ ଅବସ୍ଥା ଏବଂ ଛାତ୍ର ସଂଗଠନ ଠିକ୍ ନ ଥିବାରୁ ରାଜନୀତିକୁ ଏବେ ଭଲ ଭାବେ ସକ୍ରିୟ କରିହେଉନି। ଏପଟେ ଜଣେ ଛାତ୍ର ହିସାବରେ ପାଠକୁ ବି ଉଚିତ ସମୟ ଦେଇପାରୁନି। ତେଣୁ ଉଭୟ କ୍ଷେତ୍ରରୁ ମାନସିକ ଚାପ ପଡୁଛି। ମୋଟିଭେସ୍‌ନାଲ୍ ସ୍ପିଚ୍ ଶୁଣି ନିଜକୁ ରିଲାକ୍ସ ବି କରୁଚି। ବେଳେବେଳେ ସାଙ୍ଗମାନଙ୍କ ସହ ମାଇଣ୍ଡ୍ ଫ୍ରେଶ୍ କରିବାକୁ ବାହାରକୁ ବୁଲିବାକୁ ବି ଯାଏ।

ସୁନାମ

ଏ ସପ୍ତାହର ପ୍ରଶ୍ନ

୧- ନିକଟରେ .....ଙ୍କୁ ଆସାମ ବୈଭବ ପୁରସ୍କାର ପାଇଁ ମନୋନୀତ କରାଯାଇଛି ?
୨- ମୋବାଇଲ୍ ଫୋନ୍ ଆପ୍ଲିକେଶନ୍ 'ଯୋଗ୍ୟତା' ..... ଦ୍ୱାରା ଆରମ୍ଭ କରାଯାଇଛି ?
୩- ନ୍ୟାଶନାଲ୍ ଆଚିଭ୍‌ମେଣ୍ଟ ସର୍ଭେ..... ବର୍ଷରେ ଥରେ କରାଯାଇଥାଏ ?
୪- ସ୍ୱିଡେନ୍ ଦେଶର ପ୍ରଥମ ମହିଳା ପ୍ରଧାନମନ୍ତ୍ରୀ..... ?
୫- 'ଆଜାଦ୍ କି ସୌର୍ଯ୍ୟ ଗାଥା' ସ୍ୱାଧୀନତା ସଂଗ୍ରାମୀ .....ଙ୍କ ଆତ୍ମଜୀବନୀ ?

ଗତ ଥରର ଉତ୍ତର

୧ ଛତିଶଗଡ
୨ କୋଭାକ୍ସିନ୍
୩ କେରଳ
୪ ଟ୍ୱିଟର
୫ ୩ ବର୍ଷ

ଉତ୍ତରଦାତା

ଶେଖ୍ ୟାକୁବ୍, ଗୋପ

ବାଦଲ ପଲାଇ, ଗଞ୍ଜାମ

ସୂଚନା: ଆଗାମୀ ଆଶା ପୃଷ୍ଠା ପାଇଁ ଲେଖା ଓ ଫଟୋ ପଠାଇବା ଲାଗି ଇ-ମେଲ୍ ଠିକଣା: dharitriagamiasha @gmail.com

ଟପ୍ ୧୦

ସ୍ମାର୍ଟ ୱାଚ୍

(୧)..... ସାମ୍‌ସଙ୍ଗ୍ ଗାଲାକ୍ସି ୱାଚ୍ ୪ କ୍ଲାସିକ୍
(୨)..... ଆପ୍‌ଲ ୱାଚ୍ ସିରିଜ୍ ୭
(୩)..... ସାମ୍‌ସଙ୍ଗ୍ ଗାଲାକ୍ସି ୱାଚ୍ ୪
(୪)..... ଫିଟ୍‌ବିଟ୍ ସେନ୍ସ
(୫)..... ପୋଲାର ଗ୍ରିଟ୍ ଏକ୍ସ(X) ପ୍ରୋ
(୬)..... ଓପୋ ୱାଚ୍-ଦି ଆପ୍‌ଲ ୱାଚ୍ ଫର୍ ଆଣ୍ଡ୍ରେଏଡ୍ ୟୁଜର୍ସ
(୭)..... ଆମାଜ୍‌ଫିଟ୍ ଜିଟିଆର୍ ୩ ପ୍ରୋ
(୮)..... ଫସିଲ୍ ଜେନ୍ ୫
(୯)..... ହୁଆଇ ୱାଚ୍ ଜିଟି ୩
(୧୦)..... ସୁଣ୍ଡୁ ୭

ସେଲର ପ୍ୟାଣ୍ଟ ଫ୍ୟାଶନ୍

ରେଟ୍ରୋ ଷ୍ଟାଇଲ୍ ବେଲ୍ ବଟମ୍ ପ୍ୟାଣ୍ଟ ଏବେ ପୁଣି ଫେରିଛି ଲାଟେଷ୍ଟ ଫ୍ୟାଶନ୍ ଟ୍ରେଣ୍ଡ ସେଲର୍ ପ୍ୟାଣ୍ଟ ନାଁରେ। ଫର୍ମାଲ, କାଜୁଆଲ ଏବଂ ଷ୍ଟାଇଲିଶ୍ ପୋଷାକ ସବୁଥିରେ ଏହାକୁ ଟିମ୍ ଅପ୍ କରି ହେଉଥିବାରୁ ଏବେ ଯୁବପିଢ଼ିଙ୍କ ମଧ୍ୟରେ ଏହାର ଚାହିଦା ବଢୁଥିବାର ଦେଖିବାକୁ ମିଳୁଛି। ଆଁଙ୍କେଲ ଟ୍ରାଉଜର୍ ଏବଂ ସ୍କିନ ଫିଟିଂ ଜିନ୍ସ ପରିବର୍ତ୍ତେ ସେମାନେ ଏହି ପ୍ୟାଣ୍ଟକୁ ପିନ୍ଧିବାକୁ ଅଧିକ ପସନ୍ଦ କରୁଛନ୍ତି। ଆସନ୍ତୁ ଜାଣିବା ଏହାର ବିଭିନ୍ନ ଡିଜାଇନ୍ ସମ୍ପର୍କରେ...

ଆନିମଲ୍ ପ୍ରିଣ୍ଟେଡ୍ ସେଲର୍ ପ୍ୟାଣ୍ଟ: ଏହି ପ୍ୟାଣ୍ଟକୁ ପିନ୍ଧି ଆପଣ ପାର୍ଟିଠାରୁ ଆଉଟିଂ ପର୍ଯ୍ୟନ୍ତ ସବୁଆଡ଼େ ଯାଇପାରିବେ। ଆଉ ଅଣ୍ଟାରେ ବେଲ୍ଟ ରହିଲେ ଏହା ଆପଣଙ୍କୁ ପରଫେକ୍ଟ ଲୁକ୍ ଦେବ। ୱିଣ୍ଟର ପାଇଁ ଭେଲଭେଟ୍ ଏବଂ ଉଲେନ୍ ସେଲର୍ ପ୍ୟାଣ୍ଟ ମଧ୍ୟ ବଜାରରେ ଉପଲବ୍ଧ ହେଉଛି।

ଫ୍ଲେନ୍ ସେଲର୍ ପ୍ୟାଣ୍ଟ: ଏହି ପ୍ୟାଣ୍ଟ ଶାର୍ଟିନ୍ ଏବଂ କ୍ରେପ୍ ଫ୍ୟାବ୍ରିକରେ ଉପଲବ୍ଧ। ହ୍ୱାଇଟ୍ ଲେଗ୍ ଫ୍ଲେନ୍ ସେଲର୍ ପ୍ୟାଣ୍ଟ ପାର୍ଟି ପାଇଁ ଆକର୍ଷଣୀୟ ଲୁକ୍ ଦେଇଥାଏ। ଏହି ପ୍ୟାଣ୍ଟ ସହ ଫୁଲ୍ ସ୍ଲିଭସ୍ ୱିଣ୍ଟର କ୍ରପ୍ ଟପ୍ ପିନ୍ଧି ମନ ପସନ୍ଦର ଲୁକ୍ ପାଇପାରିବେ। ଅଫିସ୍‌ରେ ଫର୍ମାଲ୍ ଲୁକ୍ ପାଇଁ ଶାର୍ଟ କିମ୍ବା ଫୁଲ୍ ସ୍ଲିଭ୍ ଟପ୍ ସହ ସେଲର୍ ପ୍ୟାଣ୍ଟକୁ ଟିମ୍ ଅପ୍ କରିପାରିବେ।

କ୍ରପ୍ ଷ୍ଟାଇଲ୍ ଟପ୍ କୁଲ୍ ଲୁକ୍ ପାଇଁ ଡିଜାଇନର୍ ସ୍କାଫ୍ ଟିମ୍‌ଅପ୍ କରିପାରିବେ।

ସେଲର୍ ପ୍ୟାଣ୍ଟ: ଯଦି ଆପଣ ଡେନିମ୍ ଲଭର୍, ତେବେ ଏହି କ୍ରପ୍ ସେଲର୍ ପ୍ୟାଣ୍ଟକୁ ନିଶ୍ଚିତ ଭାବରେ ବ୍ୟବହାର କରନ୍ତୁ। ଏହି ପ୍ୟାଣ୍ଟକୁ ଷ୍ଟାଇଲିସ୍ ସ୍ରଗ୍ ଏବଂ ଜ୍ୟାକେଟ୍ ସହ ପିନ୍ଧିପାରିବେ।

ଚେକ୍ ପ୍ରିଣ୍ଟ ସେଲର୍ ପ୍ୟାଣ୍ଟ: କାଜୁଆଲ ଲୁକ୍ ପାଇଁ ଚେକ୍ ପ୍ରିଣ୍ଟର ସେଲର୍ ପ୍ୟାଣ୍ଟ ସବୁବେଳେ ଟ୍ରେଣ୍ଡରେ ରହିଥାଏ। ଶୀତଦିନେ ଏହି ପ୍ୟାଣ୍ଟ ସହ ଲେଦର୍ ଜ୍ୟାକେଟ୍ କ୍ୟାରି କରିପାରିବେ। ବାଇକର୍ ଜ୍ୟାକେଟ ସହ ହାଇ ୱେଷ୍ଟ ସେଲର୍ ପ୍ୟାଣ୍ଟ ଷ୍ଟାଇଲିସ୍ ଲୁକ୍ ଦେବ। ହାଇ ୱେଷ୍ଟ ଚେକ୍ ସେଲର୍ ପ୍ୟାଣ୍ଟରେ ହାଇ ନେକ୍ କ୍ରପ୍ ଟପ୍ ପିନ୍ଧିପାରିବେ।

ଜାଣନ୍ତୁ ଦୁନିଆ

ହ୍ୟାଣ୍ଡ ସିମ୍ବଲ ; କିଛି କଥା

ଆଙ୍ଗୁଠିରେ କେତେକ ମୁଦ୍ରାକୁ ଆମେ ବର୍ତ୍ତମାନ ବିଭିନ୍ନ ସିମ୍ବଲ ଭାବେ ବ୍ୟବହାର କରୁଛେ। ହେଲେ ଆପଣ ଜାଣିଲେ ଆଶ୍ଚର୍ଯ୍ୟ ହେବେ ଯେ, ଏସବୁ ଏବେର ନୁହେଁ ବରଂ ବହୁ ପୁରୁଣା ଦିନରୁ ପ୍ରଚଳିତ ହୋଇଆସୁଛି ...

ଥମ୍ବସ୍ ଅପ୍: କାହାରି ଭଲ ପ୍ରଦର୍ଶନରେ ସାଧାରଣତଃ ଆମେ ଥମ୍ବସ୍ ଅପ୍ କରିଥାଉ। ଏହାକୁ ସ୍ୱୀକୃତିର ପ୍ରତୀକ ଭାବେ ଗ୍ରହଣ କରାଯାଇଥାଏ। ଫେସ୍‌ବୁକ୍‌ରେ ମଧ୍ୟ ଲାଇକ୍ ସିମ୍ବଲ ଭାବେ ଏହା ବହୁ ପ୍ରଚଳିତ। ହେଲେ ଆପଣ ଜାଣନ୍ତି କି ଏହା ଆରମ୍ଭ ହେବା ପଛର କାହାଣୀ। ବହୁ ପୁରାତନ କାଳରେ ରୋମ୍‌ରେ ଅନେକ ସମୟରେ ମଲ୍ଲଯୁଦ୍ଧ ହେଉଥିଲା। ଏହାକୁ ଦର୍ଶକେ ମନଭରି ଉପଭୋଗ କରୁଥିଲେ। ଆଉ ଯୁଦ୍ଧରେ ହାରୁଥିବା ଯୋଦ୍ଧାକୁ ମୃତ୍ୟୁ କିମ୍ବା ଛାଡ଼ ଦେବା ଲାଗି ଜିତୁଥିବା ଯୋଦ୍ଧାକୁ ବୁଢ଼ା ଆଙ୍ଗୁଠିରେ ଉପରକୁ କିମ୍ବା ହାରୁଥିବା ବ୍ୟକ୍ତି ତଳକୁ ବା ଥମ୍ବସ୍ ଅପ୍ କିମ୍ବା ଥମ୍ବସ୍ ଡାଉନ୍ କରି ମତ ଜଣାଉଥିଲେ।

ଫିଙ୍ଗର କ୍ରସ୍: ମନରେ କିଛି ୱିଶ୍ ଥିଲେ ଅବା କୌଣସି ଭଲ ଖବର କିମ୍ବା ପରୀକ୍ଷା, ଇଣ୍ଟରଭ୍ୟୁ ଆଦିର ରେଜଲ୍ଟ ଆଦି ଶୁଣିବାର ଥିଲେ ଅନେକଙ୍କୁ ହାତର ବିଶି ଏବଂ ମଧ୍ୟମ ଆଙ୍ଗୁଠିକୁ ଛନ୍ଦିଥିବା ବା ଫିଙ୍ଗର କ୍ରସ୍ କରିଥିବା ଦେଖିବାକୁ ମିଳେ। ଏହାଦ୍ୱାରା ଖବର ଶୁଭ ହୁଏ ବା ସୌଭାଗ୍ୟ ପ୍ରାପ୍ତିହୁଏ ବୋଲି ବିଶ୍ୱାସ କରାଯାଏ। ଜାଣିଲେ ଆଶ୍ଚର୍ଯ୍ୟ ହେବେ, ଏହି ପ୍ରଥା ଖ୍ରୀଷ୍ଟଯୁଗ ଆରମ୍ଭ ପୂର୍ବରୁ ଚଳିଆସୁଛି। ହେଲେ ତଫାତ୍ ଏତିକି ସେ ସମୟରେ ଦୁଇଜଣ ନିଜର ବିଶି ଆଙ୍ଗୁଠି ପରସ୍ପର ଛନ୍ଦି କୌଣସି କାମନା କରୁଥିଲେ। ସେ ସମୟରେ ବିଶ୍ୱାସ କରାଯାଉଥିଲା ଯେ, ଦୁଇ ଆଙ୍ଗୁଳି ଛନ୍ଦିବା ସ୍ଥାନ ହେଉଛି ପୁଣ୍ୟାତ୍ମାଙ୍କ ଆବାସସ୍ଥଳ। ତେଣୁ ସେ ସମସ୍ତ ରିଷ୍ଟ ଖଣ୍ଡନକରି ଶୁଭଫଳ ଦେବେ। ଧୀରେ ଧୀରେ ଏହା ଦୁଇଜଣଙ୍କ ବଦଳରେ ଜଣଙ୍କଠାରେ ହିଁ ସୀମିତ ହୋଇଗଲା ଏବଂ ଜଣଙ୍କ ମନ କାମନା ପୂର୍ଣ୍ଣ ଲାଗି ନିଜର ଫିଙ୍ଗର କ୍ରସ୍ କଲେ।

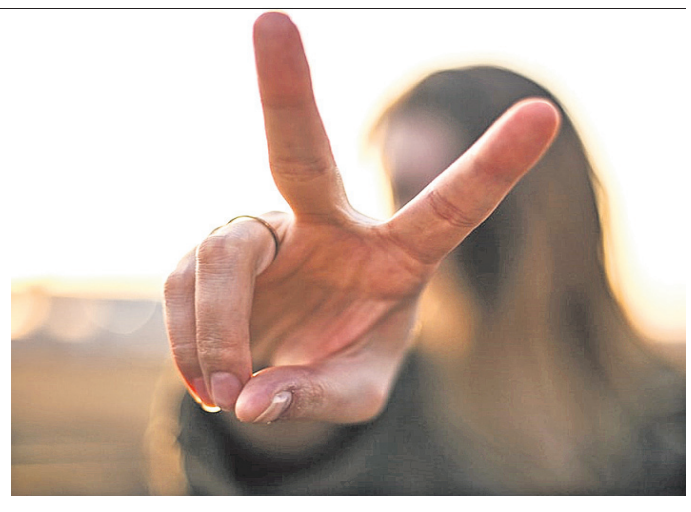

ଭି' ସାଇନ୍: ପ୍ରତିଯୋଗିତାରେ କୌଣସି ବିଜେତାଙ୍କୁ ନିଜ ହାତର କେବଳ ବିଶି ଏବଂ ମଧ୍ୟମ ଆଙ୍ଗୁଠି ଉପରକୁ କରି ବା ଭି' ସିମ୍ବଲ୍ ଦେଖାଇ ଖୁସି ମନାଉଥିବା ଦେଖିବାକୁ ମିଳେ। ଭି' ସିମ୍ବଲ୍‌ର ଅର୍ଥ ଭିକ୍ଟୋରୀ ବା ବିଜୟ। ତେବେ ଦ୍ୱିତୀୟ ବିଶ୍ୱଯୁଦ୍ଧ ସମୟରେ ଜଣେ ବେଲ୍‌ଜିଆନ୍ ରାଷ୍ଟ୍ରନେତା ବିବିସି ରେଡିଓ ମାଧ୍ୟମରେ ଜନସାଧାରଣଙ୍କୁ ହାତରେ ଏପରି ଭି' କରିବାକୁ ଅନୁରୋଧ କରିଥିଲେ। ଏହାର ଅର୍ଥ ଫ୍ରେଞ୍ଚରେ ଭିକ୍ଟୋରୀ ବା ବିଜୟ ହୋଇଥିବା ବେଳେ ଡଚ୍‌ରେ ଭ୍ରିଝେଡ୍ ଅର୍ଥାତ୍ ମୁକ୍ତି। ସେବେଠୁ ଏହି ସିମ୍ବଲ ବହୁଳ ଭାବେ ବ୍ୟବହାର କରାଯାଇ ଆସୁଛି।

ଧରିତ୍ରୀ
DHARITRI
www.orissakhabar.com/ www.dharitri.com ପୃଷ୍ଠା: ୧୨ Press Regd. No. ORIORI/2005/14846 Postal Regd. No. BN/42/21-23. Edition Phone (06762) 224254, (06764) 237556 ଢେଙ୍କାନାଳ, ରବିବାର, ୩୦ ଜାନୁୟାରୀ, ୨୦୨୨ Dhenkanal, Sunday, January 30/2022

ଆଶ୍‌ଲେ ବାର୍ଟି।

ବାର୍ଟିଙ୍କୁ ପ୍ରଥମ ଅଷ୍ଟ୍ରେଲିଆନ ଓପନ ଟାଇଟଲ

ମେଲବୋର୍ନ, ୨୯।୧(ଏପି): ଘରୋଇ ଗ୍ରାଣ୍ଡସ୍ଲାମ ଟୁର୍ନାମେଣ୍ଟରେ ଅଷ୍ଟ୍ରେଲିଆ ପାଇଁ ଦୀର୍ଘ ୪୪ ବର୍ଷର ଟାଇଟଲ ଶୂନ୍ୟତାର ଅନ୍ତ ଘଟାଇଛନ୍ତି ମହିଳା ଟେନିସ ତାରକା ଆଶ୍‌ଲେ ବାର୍ଟି। ଦ୍ୱିତୀୟ ସେଟ୍‌ରେ ଏକଦା ୧-୫ରେ ପଛୁଆ ରହିଥିଲେ ହେଁ ସଫଳ ପ୍ରତ୍ୟାବର୍ତ୍ତନ କରି ସେ କ୍ୟାରିୟରରେ ପ୍ରଥମଥର ପାଇଁ ଅଷ୍ଟ୍ରେଲିଆନ ଓପନ ଗ୍ରାଣ୍ଡସ୍ଲାମ ଟାଇଟଲ ହାସଲ କରିଛନ୍ତି। ଶନିବାର ଅନୁଷ୍ଠିତ ଫାଇନାଲରେ ସେ ଆମେରିକାର ଡାନିଏଲ କଲିନ୍ସଙ୍କୁ ୬-୩, ୭-୬(୨) ସେଟ୍‌ରେ ହରାଇ ଚାମ୍ପିୟନ ହୋଇଛନ୍ତି। ୧୯୮୦ରେ ୱିଣ୍ଡି ଟର୍ନବୁଲଙ୍କ ପରେ ପ୍ରଥମ ଅଷ୍ଟ୍ରେଲୀୟ ମହିଳା ଭାବେ ବାର୍ଟି ଅଷ୍ଟ୍ରେଲିଆନ ଓପନର ଫାଇନାଲରେ ପ୍ରବେଶ କରିଥିଲେ ଏବଂ ୧୯୭୮ରେ କ୍ରିସ୍ ଓ'ନେଲଙ୍କ ପରେ ପ୍ରଥମ ଥର ପାଇଁ ଚାମ୍ପିୟନ ହୋଇଛନ୍ତି। ଶୀର୍ଷ ର୍ୟାଙ୍କ୍‌ପ୍ରାପ୍ତ ବାର୍ଟି କ୍ୟାରିୟରରେ ଏହାକୁ ମିଶାଇ ୩ଟି ସର୍ଫେସରେ ବଡ଼ ଟାଇଟଲ ଜିତିଛନ୍ତି। ଏଥର ମେଲବୋର୍ନର ହାର୍ଡକୋର୍ଟରେ ଚାମ୍ପିୟନ ହୋଇଥିବାବେଳେ ଗତବର୍ଷ ଗ୍ରାସ୍‌କୋର୍ଟରେ ୱିମ୍ବେଲଡନ ଏବଂ ୨୦୧୯ରେ କ୍ଲେ କୋର୍ଟରେ ଫ୍ରେଞ୍ଚ୍ ଓପନ ଟାଇଟଲ ଜିତିଥିଲେ।

''ମୋ ପାଇଁ ଏହା ସ୍ୱପ୍ନ ସତ ହେବା ପରି। ଜଣେ ଅଷ୍ଟ୍ରେଲୀୟ ହୋଇଥିବାରୁ ମୁଁ ଗର୍ବ ଅନୁଭବ କରୁଛି'' ବୋଲି ବାର୍ଟି ନିଜ ପ୍ରତିକ୍ରିୟାରେ ପ୍ରକାଶ କରିଛନ୍ତି। କ୍ୟାରିୟରରେ ୭ଟି ଗ୍ରାଣ୍ଡସ୍ଲାମ ଟାଇଟଲ ଜିତି ଘରୋଇ ଆଥ୍‌ଲେଟଙ୍କ ପାଇଁ ଆଦର୍ଶ ପାଲଟିଥିବା ଅଷ୍ଟ୍ରେଲିଆର ଟେନିସ ଆଇକନ୍ ଇଭୋନି ଗୁଲାଗଙ୍ଗ କାୱଲେ ଅତିଥିଭାବେ ଯୋଗଦେଇ ବାର୍ଟିଙ୍କୁ ଟ୍ରଫି ପ୍ରଦାନ କରିଥିଲେ। ଏହି ଅବସରରେ ବାର୍ଟି କୋଚ୍, ସପୋର୍ଟ ଷ୍ଟାଫ୍, ତାଙ୍କ ପରିବାର, ଆୟୋଜକ ଏବଂ ଦର୍ଶକଙ୍କୁ ଧନ୍ୟବାଦ ଜଣାଇଥିଲେ । ''ଏପରି ଭଲପାଇବା ଏବଂ ସମର୍ଥନ ପାଇଥିବାରୁ ମୁଁ ନିଜକୁ ଭାଗ୍ୟବାନ ମନେ କରୁଛି'' ବୋଲି ସେ କହିଥିଲେ। ୨୮ ବର୍ଷୀୟ କଲିନ୍ସ ୪ଥଁ ଆମେରିକୀୟ ଖେଳାଳିଭାବେ ବାର୍ଟିଙ୍କୁ କ୍ରମାଗତ ୪ ରାଉଣ୍ଡରେ ଭେଟିଥିଲେ। ତାଙ୍କ ପୂର୍ବରୁ ଆନିସିମୋଭା, ଜେସିକା ପେଗୁଲା ଏବଂ ୨୦୧୭ ୟୁଏସ୍ ଓପନ ରନର୍ସଅପ୍ ମାଡିସନ କିଜ୍‌ଙ୍କୁ ବାର୍ଟି ଏଠାରେ ହରାଇଥିଲେ। ପ୍ରତିଯୋଗିତାର ପୁରୁଷ ସିଙ୍ଗଲ୍ସ ଏବଂ ମହିଳା ଡବଲ୍ସ ଫାଇନାଲ ରବିବାର ଅନୁଷ୍ଠିତ ହେବ।

କିର୍ଗୋସ-କୋକିନାକିସ୍ ଚାମ୍ପିୟନ

ମେଲବୋର୍ନ, ୨୯।୧(ଏପି): ଅଷ୍ଟ୍ରେଲିଆନ ଓପନ ଗ୍ରାଣ୍ଡସ୍ଲାମ ପୁରୁଷ ଡବଲ୍ସରେ ଅଷ୍ଟ୍ରେଲିଆର ନିକ୍ କିର୍ଗୋସ ଓ ଥାନାସି କୋକିନାକିସ୍ ଯୋଡ଼ି ଚାମ୍ପିୟନ ହୋଇଛନ୍ତି। ଶନିବାର ଅନୁଷ୍ଠିତ ଫାଇନାଲରେ ଏହି ଯୋଡ଼ି ନିଜ ଦେଶର ମାଥ୍ୟୁ ଏବ୍‌ଡେନ ଓ ମ୍ୟାକ୍ସ ପୁରସେଲଙ୍କୁ ୭-୫, ୬-୪ ସେଟ୍‌ରେ ପରାସ୍ତ କରିଛନ୍ତି। କିର୍ଗୋସଙ୍କ ପାଇଁ ଏହା ପ୍ରଥମ ଗ୍ରାଣ୍ଡସ୍ଲାମ ଟାଇଟଲ। ପୂର୍ବରୁ ସେ ୨୦୧୬ ୟୁଏସ୍ ଓପନ ଏବଂ ୨୦୧୭ ଫ୍ରେଞ୍ଚ୍ ଓପନର ପୁରୁଷ ଡବଲ୍ସ ତୃତୀୟ ରାଉଣ୍ଡରୁ ବିଦାୟ ନେଇଥିଲେ। କୋକିନାକିସ୍ ମଧ୍ୟ କ୍ୟାରିୟରରେ ପ୍ରଥମଥର ଗ୍ରାଣ୍ଡସ୍ଲାମ ଟାଇଟଲ ସ୍ୱାଦ ଚାଖିଛନ୍ତି। ପୂର୍ବରୁ ସେ ୨୦୧୫ ପୁରୁଷ ଡବଲ୍ସରେ ଫ୍ରେଞ୍ଚ୍ ଓପନ ଦ୍ୱିତୀୟ ଓ ୱିମ୍ବେଲଡନର ୩ୟ ରାଉଣ୍ଡରୁ ବିଦାୟ ନେଇଥିଲେ।

ଫ୍ରେଞ୍ଚ ଓପନ୍ ଖେଳିବାରୁ ବଞ୍ଚିତ ହୋଇପାରନ୍ତି ଜୋକୋଭିଚ୍

ପ୍ୟାରିସ୍, ୨୯।୧ (ଏପି): ଫ୍ରାନ୍ସ ଏହାର ଟିକାକରଣ ନିୟମକୁ କଡ଼ାକଡ଼ି କରିଛି। ଫଳରେ ସର୍ବୀୟ ଟେନିସ ଷ୍ଟାର ନୋଭାକ୍ ଜୋକୋଭିଚ୍ ଏଥର ଫ୍ରେଞ୍ଚ୍ ଓପନ ଗ୍ରାଣ୍ଡସ୍ଲାମ ଟେନିସ ଟୁର୍ନାମେଣ୍ଟ ଖେଳିବାରୁ ବଞ୍ଚିତ ହେବାର ସମ୍ଭାବନା ଦେଖାଦେଇଛି। ଫେବୃୟାରୀ ୧୫ରୁ ନୂଆ ନିୟମ କାର୍ଯ୍ୟକାରୀ ହେବ। ତଦନୁସାରେ ଫ୍ରାନ୍ସରେ କୌଣସି କ୍ରୀଡ଼ା ଭେନ୍ୟୁରେ ପ୍ରବେଶ କରିବାକୁ ହେଲେ କରୋନା ଟିକା ନେଇଥିବା ଦରକାର। ନତୁବା ୪ ମାସ ମଧ୍ୟରେ ସମ୍ପୃକ୍ତ ବ୍ୟକ୍ତି କୋଭିଡ୍ ପିଜିଟିଭ୍ ହୋଇଥିବା ପ୍ରମାଣପତ୍ର ଦେଖାଇବାକୁ ପଡ଼ିବ। ପୂର୍ବରୁ ଏହି ସମୟ ସୀମା ୬ମାସ ରହିଥିଲା, ଯାହାକି ଜୋକୋଭିଚ୍‌ଙ୍କ ପାଇଁ ଅଡୁଆ ନ ଥିଲା। ଫ୍ରେଞ୍ଚ୍ ଓପନ ମେ' ୨୨ରୁ ଆରମ୍ଭ ହେବାକୁ ଥିବାବେଳେ କରୋନା ଟିକା ନେଇ ନ ଥିବା ଜୋକୋଭିଚ୍ ଗତ ଡିସେମ୍ବରରେ କରୋନା ପଜିଟିଭ ଥିଲେ। ସୂଚନାଯୋଗ୍ୟ, ଦେଶରେ କରୋନା ମହାମାରୀକୁ ନିୟନ୍ତ୍ରଣ କରିବା ଲାଗି ଫ୍ରାନ୍ସ ସରକାର ଷ୍ଟାଡିୟମ, ରେସ୍ତୋରାଁ, ବାର୍ ଓ ଅନ୍ୟ ସର୍ବସାଧାରଣ ସ୍ଥାନଗୁଡ଼ିକରେ ଟିକା ନେଇ ନ ଥିବା ବ୍ୟକ୍ତିଙ୍କୁ ବାରଣ କରିଛନ୍ତି। କରୋନା ଟିକା ନେଇ ନ ଥିବାରୁ ଜୋକୋଭିଚ୍ ପୂର୍ବରୁ ଅଷ୍ଟ୍ରେଲିଆନ ଓପନ ଖେଳିବାରୁ ବଞ୍ଚିତ ହୋଇସାରିଛନ୍ତି।

ପ୍ରଫେସନାଲ ହେଲେ ସରଜୁବାଳା

ନୂଆଦିଲ୍ଲୀ,୨୯।୧(ପି.ଟି): ଭାରତୀୟ ମହିଳା ବକ୍ସର ତଥା ଅଲିମ୍ପିଆନ ସରଜୁବାଳା ଦେବୀ ପ୍ରଫେସନାଲ ହେବାକୁ ନିଷ୍ପତ୍ତି ନେଇଛନ୍ତି। ସେ ଇମ୍ଫାଲସ୍ଥିତ ଗ୍ରାସ୍‌ରୁଟ୍ ବକ୍ସିଂ ପ୍ରମୋଶନ ଆଣ୍ଡ୍ ମ୍ୟାନେଜମେଣ୍ଟ ଏବଂ ଅଗ୍ରଣୀ ଭାରତୀୟ ବକ୍ସିଂ ପ୍ରମୋଟର ମୁଜତାବା କମଲଙ୍କ ସହ ଏକ ଚୁକ୍ତି କରିଛନ୍ତି। ମଣିପୁରର ଏହି ୨୮ ବର୍ଷୀୟା ବକ୍ସର ୨୦୧୪ରେ କୋରିଆରେ ଅନୁଷ୍ଠିତ ଏଆଇବିଏ ୱାର୍ଲ୍ଡ ବକ୍ସିଂ ଚାମ୍ପିୟନଶିପ୍‌ରେ ଏକ ରୌପ୍ୟ ପଦକ ଜିତିଥିଲେ। ପୂର୍ବତନ ୟୁଥ୍ ୱାର୍ଲ୍ଡ ବକ୍ସିଂ ସ୍ୱର୍ଣ୍ଣ ବିଜୟିନୀ ଫେବୃୟାରୀ ୨୬ରେ ଦୁବାଇରେ ପ୍ରଥମ ଥର ଜଣେ ପ୍ରଫେସନାଲ ବକ୍ସର ହିସାବରେ ମୁକାବିଲାରେ ଅବତୀର୍ଣ୍ଣ ହେବେ। ସରଜୁବାଳା ୪ଥର ଜାତୀୟ ଚାମ୍ପିୟନ ହୋଇଛନ୍ତି। ଭାରତ ତରଫରୁ ସେ ବହୁ ଅନ୍ତର୍ଜାତୀୟ ଟୁର୍ନାମେଣ୍ଟରେ ଅଂଶଗ୍ରହଣ କରିଛନ୍ତି। ସେ ଭାଗ ନେଇଥିବା ପ୍ରାୟ ପ୍ରତ୍ୟେକ ପ୍ରତିଯୋଗିତାରେ ପଦକ ଜିତିବାରେ ସଫଳ ହୋଇଛନ୍ତି। ୨୦୧୪ରେ ସେ ତାଙ୍କ ନିଜ କାଟେଗୋରି ର୍ୟାଙ୍କିଙ୍ଗର ଦ୍ୱିତୀୟ ସ୍ଥାନରେ ରହିଥିଲେ। ମୁଜତାବା ବର୍ତ୍ତମାନ ଭାରତର ବହୁ ଟପ୍ ପ୍ରଫେସନାଲ ବକ୍ସରଙ୍କ ପରିଚାଳନା ଦାୟିତ୍ୱ ତୁଲାଉଛି। ସେମାନଙ୍କ ମଧ୍ୟରେ ଅଛନ୍ତି ଜେ. ସାବାରି(ବର୍ତ୍ତମାନ ଡବ୍ଲ୍ୟୁବିସି ଭାରତ ଚାମ୍ପିୟନ), ଏସ. କାର୍ତ୍ତିକ (ଡବ୍ଲ୍ୟୁବିସି ଏସିଆନ ରୌପ୍ୟ ବିଜେତା), ଫୈଜାନ ଅନୱାର, ଲାଲରିନ୍‌ସାଙ୍ଗା ଟିଲାଉ (ଡବ୍ଲ୍ୟୁବିସି ୟୁଥ୍ ବିଶ୍ୱ ଚାମ୍ପିୟନ), ଅସିଫ୍ ଆସାଦ ଓ ଗୁରପ୍ରୀତ ସିଂଙ୍କ ସମେତ ଅନ୍ୟ କେତେଜଣ ବକ୍ସର। ଏହି ଅବସରରେ ଆୟୋଜିତ ଏକ ଖବରଦାତା ସମ୍ମିଳନୀରେ ଅନ୍ୟମାନଙ୍କ ମଧ୍ୟରେ ମଣିପୁର ପୋଲିସ୍ ଡିଜି ପି. ଡଙ୍ଗେଲ ଉପସ୍ଥିତ ଥିଲେ। ସରଜୁବାଳାଙ୍କ ଭଳି ଜଣେ ପ୍ରତିଭାସମ୍ପନ୍ନ ବକ୍ସରଙ୍କୁ ପାଇ ସେ ଖୁବ୍ ଆନନ୍ଦିତ ବୋଲି କହିଥିଲେ।

ଆହାନଙ୍କୁ ଡବଲ ଟାଇଟଲ

ଭୁବନେଶ୍ୱର, ୨୯।୧(କ୍ରୀଡ଼ା ପ୍ରତିନିଧି): ଓଡ଼ିଶାର ଉଦୀୟମାନ ଟେନିସ ପ୍ରତିଭା ଆହାନ ସଫଳତାର ଆଉ ଏକ ପାହାଚ ଚଢ଼ିଛନ୍ତି। କର୍ନଲର ଚାମୁଣ୍ଡା ଟେନିସ ଏକାଡେମୀରେ ଅନୁଷ୍ଠିତ ନ୍ୟାଶନାଲ ସିରିଜ ଟେନିସ ଟୁର୍ନାମେଣ୍ଟର ୧୨ ବର୍ଷରୁ କମ୍ ବାଳିକା ବିଭାଗରେ ସେ ଡବଲ ଟାଇଟଲ ହାସଲ କରିଛନ୍ତି। ବାଳିକା ସିଙ୍ଗଲ୍ସ ଫାଇନାଲରେ ହରିୟାଣାର ପ୍ରାଚୀ ମଲିକଙ୍କୁ ୬-୦, ୬-୩ ସେଟ୍‌ରେ ହରାଇ ସେ ଚାମ୍ପିୟନ ହୋଇଛନ୍ତି। ସେହିପରି ଡବଲ୍ସରେ ଆହାନ ଓ ପ୍ରାଚୀ ଯୋଡ଼ି ଫାଇନାଲରେ ହରିୟାଣାର ଆନନ୍ଦିତା ଉପାଧ୍ୟାୟ ଓ ରାଜସ୍ଥାନର ଏର୍. ଚୌଧାରୀଙ୍କୁ ୬-୩, ୬-୪ ସେଟ୍‌ରେ ହରାଇ ଟାଇଟଲ ଜିତିଛନ୍ତି। ପ୍ରଥମ ଓଡ଼ିଆ ବାଳିକାଭାବେ ଆହାନ ଏକ ଜାତୀୟ ସିରିଜ ଟୁର୍ନାମେଣ୍ଟର ସିଙ୍ଗଲ୍ସ ଟାଇଟଲ ଜିତିବାର ଗୌରବ ଅର୍ଜନ କରିଛନ୍ତି। ସେ ସମ୍ପ୍ରତି ଏସ୍ ବେସ୍ ଟେନିସ ଏକାଡେମୀରେ ପ୍ରତିଷ୍ଠିତ କୋଚ୍ ଅଜୟ ନିଶଙ୍କଙ୍କଠାରୁ ପ୍ରଶିକ୍ଷଣପ୍ରାପ୍ତ। ଆଗାମୀ ଫେବୃୟାରୀ ୨୧ରୁ ମୁମ୍ବାଇରେ ଆରମ୍ଭ ହେବାକୁ ଯାଉଥିବା ଜାତୀୟ ଟୁର୍ନାମେଣ୍ଟରେ ଟାଇଟଲ ଜିତିବା ତାଙ୍କର ପରବର୍ତ୍ତୀ ଲକ୍ଷ୍ୟ ବୋଲି ଆହାନ ପ୍ରକାଶ କରିଛନ୍ତି।

ଟ୍ରଫି ସହ ଆହାନ।

ପୁରୁଣା ଗଣ୍ଠି ଯନ୍ତ୍ରଣା କାରଣରୁ ବିବ୍ରତ
ରୋଗୀମାନଙ୍କ ପାଇଁ ଭଲ ଖବର
SELECTED NO.1 BRAND INDIA 2014
WORLD'S GREATEST BRANDS 2015-16 IUA
Helpline : 7876977777
BUY NOW
ASIA'S MOST PROMISING BRAND
Dr. Ortho Oil
An Ayurvedic Medicine
Helpful in Painful Conditions
20% EXTRA
100ml + 20ml FREE
ଡା. ଅର୍ଥୋ
ଆୟୁର୍ବେଦିକ କେପ୍ସୁଲ
Dr. Ortho
100% Ayurvedic Capsules
HELPFUL IN PAINFUL CONDITIONS
ଡା. ଅର୍ଥୋ ହିଁ କାହିଁକି କିଣିବେ?
ସମ୍ପୂର୍ଣ୍ଣ ଭାରତରେ ମିଳିଛି ପରିଣାମ
Rajasthan
ମହମ୍ମଦ ଜାବେଦ କୁରେଶୀ, ୨୯ ବର୍ଷ ଲେଖିଛନ୍ତି ଯେ କିଛିଦିନ ତଳେ ମୋର ଆକ୍ସିଡେଣ୍ଟ ହୋଇ-ଯାଇଥିଲା। ଔଷଧ ସେବନ ବନ୍ଦ କରିବା ପରେ ଆଣ୍ଠୁରେ ଭୀଷଣ ଯନ୍ତ୍ରଣା ରହିବାକୁ ଲାଗିଲା। ମୁଁ ବହୁତ ଚିନ୍ତିତ ରହୁଥିଲି। ଦିନେ ମୋ ସାଙ୍ଗ ଆୟୁର୍ବେଦିକ ଡା.ଅର୍ଥୋ ତେଲ ଓ କ୍ୟାପ୍‌ସୁଲ ବ୍ୟବହାର କରିବାର ପରାମର୍ଶ ଦେଲେ। ମୁଁ ତାହାକୁ ବ୍ୟବହାର କଲି। ଏବେ ଯନ୍ତ୍ରଣା କ'ଣ ତାହା ମୁଁ ଭୁଲିଯାଇଛି।
Bihar
ନନ୍ଦ କିଶୋର ବିଶ୍ୱକର୍ମା, ବୟସ ୪୦ ବର୍ଷ, ଅନେକ ସମୟ ଧରି ମୁଁ ଗଣ୍ଠି ଯନ୍ତ୍ରଣା ସମସ୍ୟାରେ ପୀଡ଼ିତ ଥିଲି । ଚଲାବୁଲା କଲାବେଳେ ଆଣ୍ଠୁରୁ ଶବ୍ଦ ବାହାରୁଥିବାର ଅନୁଭବ ହେଉଥିଲା । ବନ୍ଧୁଙ୍କ କଥା ମାନି ମୁଁ ଆୟୁର୍ବେଦିକ ଡା. ଅର୍ଥୋ ତେଲ ଓ କ୍ୟାପ୍‌ସୁଲ ଦୈନିକ ସେବନ ଆରମ୍ଭ କଲି । ମୋତେ ଏହାଦ୍ୱାରା ବହୁତ ଲାଭ ମିଳିଲା। ଆଜି ମୁଁ ନିର୍ବିଘ୍ନରେ ବସାଉଠା କରିପାରୁଛି ।
Gujarat
ମୋ ନାମ ଲକ୍ଷ୍ମୀ ବେନ ସୋଲଙ୍କି, ବୟସ ୫୨ ବର୍ଷ। ମୁଁ ସିଲେଇ କାମ କରେ। ଦୁଇ ବର୍ଷ ଧରି ମୋ ଗୋଡ଼ ଓ ଗୋଇଠିରେ ଭୟଙ୍କର ବ୍ୟଥା ରହୁଥିଲା। ପରେ ମୁଁ ଆୟୁର୍ବେଦିକ ଡା.ଅର୍ଥୋ ତେଲ ଓ କ୍ୟାପ୍‌ସୁଲ ବିଷୟରେ ଜାଣିଲି। ମାତ୍ର ପଚାଶ ଦିନର ବ୍ୟବହାର ଦ୍ୱାରା ମୋତେ ବହୁତ ଓ ଉତ୍ତମ ଉପଶମ ମିଳିପାରିଛି। ଆପଣଙ୍କୁ ଥ୍ୟାଙ୍କ୍‌ସ କହିବାକୁ ଚାହୁଁଛି ।
Haryana
ସଞ୍ଜୁ କୁମାର, ୩୩ ବର୍ଷ, ଲାଇବ୍ରେରିରେ କାମ କରନ୍ତି। ସେ ଲେଖିଛନ୍ତି ଯେ ୩-୪ ବର୍ଷ ଧରି ମୋ କାନ୍ଧ ଓ ବେକରେ ବ୍ୟଥା ରହୁଥିଲା। ଚିକିତ୍ସା ବି କରାଇଲି, କିନ୍ତୁ କିଛି ଫରକ ପଡ଼ିଲା ନାହିଁ । ଦିନେ ମୁଁ ଖବରକାଗଜରେ ଡା. ଅର୍ଥୋ ତେଲ ଓ କ୍ୟାପ୍‌ସୁଲର ବିଜ୍ଞାପନ ଦେଖିଲି । ମୁଁ ନିର୍ଦ୍ଦେଶ ଅନୁଯାୟୀ ଡା. ଅର୍ଥୋ ତେଲ ଓ କ୍ୟାପ୍‌ସୁଲ ସକାଳେ ଓ ସନ୍ଧ୍ୟାରେ ବ୍ୟବହାର କଲି। ଏବେ ମୁଁ ସମ୍ପୂର୍ଣ୍ଣ ସୁସ୍ଥ ଅଟେ।
Uttar Pradesh
ତାରିକ ମେହମୁଦ ୬୬ ବର୍ଷୀୟ ବ୍ୟବସାୟୀ ଅଟନ୍ତି। ସେ ପତ୍ର ଲେଖି ଜଣାଇଛନ୍ତି ଯେ ଆଣ୍ଠୁ ଓ ଗଣ୍ଠି ଯନ୍ତ୍ରଣା ମୋତେ ଅସ୍ତବ୍ୟସ୍ତ କରି ରଖିଥିଲା। ମହଙ୍ଗା ଔଷଧର ରେଜଲ୍ଟ ମଧ୍ୟ ଶୂନ୍ୟ। କିନ୍ତୁ ଯେବେ ମୁଁ ଡା. ଅର୍ଥୋ ତେଲ ଓ କ୍ୟାପ୍‌ସୁଲର ପ୍ରୟୋଗ କରିବା ଆରମ୍ଭ କଲି, ମୁଁ ବହୁତ ଭଲ ହୋଇଯାଇଛି। ମୁଁ ମୋର ସମସ୍ତ ପରିଚିତଙ୍କୁ ଡା. ଅର୍ଥୋ ବିଷୟରେ ନିଶ୍ଚୟ କହିଥାଏ।
Gujarat
ଭାସ୍କର ବ୍ରଜଲାଲ ସୋଲଙ୍କି ୭୧ ବର୍ଷୀୟ ଅବସରପ୍ରାପ୍ତ ଅଧ୍ୟାପକ ଅଟନ୍ତି। ସେ ଲେଖିଛନ୍ତି ଯେ ଅନେକ ବର୍ଷ ଧରି ଉଠ-ବସ ହେବା ସମୟରେ ଆଣ୍ଠୁରୁ ଶବ୍ଦ ବାହାରୁଥିଲା ଓ ବିଛଣାରୁ ଉଠିବାର ବଳ ମଧ୍ୟ ରହୁ ନ ଥିଲା। ମୁଁ ଧନ୍ୟବାଦ କହିବାକୁ ଚାହୁଁଛି ଓ ଆପଣଙ୍କ ମାଧ୍ୟମରେ ସମସ୍ତଙ୍କୁ ଜଣାଇବାକୁ ଚାହୁଁଛି ଯେ ଡା. ଅର୍ଥୋ ଆୟୁର୍ବେଦିକ ତେଲ ଓ କ୍ୟାପ୍‌ସୁଲ ନିଶ୍ଚୟ ବ୍ୟବହାର କରିବା ଉଚିତ।
Rajasthan
ଲୋକେଶ କୁମାର ମାଲାଓ୍ୱତ ୨୦ ବର୍ଷ, ସେ ପତ୍ର ଲେଖି ଜଣାଇଛନ୍ତି ଯେ ଏତେ କମ୍ ବୟସରୁ ହିଁ ସେ ବେକ ଯନ୍ତ୍ରଣାରେ ପୀଡ଼ିତ ହୋଇଯାଇଥିଲେ। ଚିକିତ୍ସାରୁ କିଛି ଫରକ ପଡ଼ିଲା ନାହିଁ । କିନ୍ତୁ ଆୟୁର୍ବେଦିକ ଡା.ଅର୍ଥୋ ତେଲ ଓ କ୍ୟାପ୍‌ସୁଲ ଲଗାତର ଦୁଇରୁ ତିନି ମାସ ବ୍ୟବହାର କରିବା ଦ୍ୱାରା ଆଜି ସେ ସମ୍ପୂର୍ଣ୍ଣ ସୁସ୍ଥ ଅନୁଭବ କରୁଛନ୍ତି ଏବଂ ପୂର୍ବାପେକ୍ଷା ଉତ୍ତମ ଜୀବନ ଯାପନ କରୁଛନ୍ତି ।
Maharashtra
ଶାନ୍ତାରାମ ଛବେସିଙ୍ଗେ ରାଜପୁତ ୬୧ ବର୍ଷୀୟ ରିଟାୟର୍ଡ ପ୍ରଧାନ ଅଧ୍ୟାପକ ଅଟନ୍ତି। ସେ ଲେଖିଛନ୍ତି କି ମୁଁ ତିନି ବର୍ଷ ହେଲା ଗଣ୍ଠି ବ୍ୟଥାକୁ ନେଇ ଦୁଃଖିତ ଥିଲି। ଯେବେ ମୁଁ ଟିଭିରେ ଆୟୁର୍ବେଦିକ ଡା.ଅର୍ଥୋ ତେଲ ଓ କ୍ୟାପ୍‌ସୁଲ୍‌ର ବିଜ୍ଞାପନ ଦେଖିଲି ତେବେ ସେହିଦିନ ତାକୁ କିଣିଆଣିଲି। ଆଜି ମାତ୍ର ପାଞ୍ଚ ମାସର କମ୍ପ୍ଲିଟ୍ କୋର୍ସ ଦ୍ୱାରା ଅଣ୍ଟା ଓ ଗଣ୍ଠି ବ୍ୟଥାରୁ ବହୁତ ଆରାମ ମିଳିଛି ।
Maharashtra
ଦତ୍ତାତ୍ରେୟ ବିନାୟକ ଦୀକ୍ଷିତ୍ ୬୮ ବର୍ଷୀୟ ସମାଜସେବୀ। ମୁଁ ଅନେକ ସମୟ ଧରି ଆଣ୍ଠୁ ଓ ଗଣ୍ଠି ଯନ୍ତ୍ରଣା କାରଣରୁ ଦୁଃଖିତ ଥିଲି ଓ ମହଙ୍ଗା ଔଷଧ ମଧ୍ୟ ପ୍ରଭାବହୀନ ଥିଲା। ବୟସ ବଢ଼ିଚାଲିଥିଲା, କିନ୍ତୁ ଯନ୍ତ୍ରଣା କମୁ ନ ଥିଲା। ଦିନେ ମୋ ବନ୍ଧୁ ଆୟୁର୍ବେଦିକ ଡା.ଅର୍ଥୋ ତେଲ ଓ କ୍ୟାପ୍‌ସୁଲ ବିଷୟରେ କହିଲେ । ୪୦ ଦିନ ବ୍ୟବହାର କରିବା ପରେ ମୋ ଯନ୍ତ୍ରଣା ଭଲ ହୋଇଯାଇଛି।
Maharashtra
ବିଜୟ ବସନ୍ତରାଓ ଭୋଁସଲେ, ୭୧ ବର୍ଷୀୟ ରିଟାୟର୍ଡ ଜୀବନ ଜିଉଁଛନ୍ତି। ବିଗତ ୬ ବର୍ଷ ଧରି ତାଙ୍କ ଆଣ୍ଠୁରେ ବ୍ୟଥା ରହୁଥିଲା। ଫୁଲିଯିବା କାରଣରୁ ସେ ଚଲାବୁଲା ମଧ୍ୟ କରିପାରୁ ନ ଥିଲେ। ଦିନେ ଖବରକାଗଜରେ ଆୟୁର୍ବେଦିକ ଡା.ଅର୍ଥୋ ତେଲ ଏବଂ କ୍ୟାପ୍‌ସୁଲ୍‌ର ବିଜ୍ଞାପନ ଦେଖି ସେହିଦିନ ସମ୍ପୂର୍ଣ୍ଣ ସୂଚନା ହାସଲ କରି ଡା. ଅର୍ଥୋ ବ୍ୟବହାର କଲେ । ଆଜି ସେ ବହୁତ ଖୁସି ଅଛନ୍ତି ।
Maharashtra
ଆନନ୍ଦା ଲକ୍ଷ୍ମଣ ଗୁଜଲାଓ୍ୱର ୬୪ ବର୍ଷୀୟ ଅବସରପ୍ରାପ୍ତ କର୍ମଚାରୀ। ବିଗତ ଚାରି-ପାଞ୍ଚ ବର୍ଷ ଧରି ତାଙ୍କ ଆଣ୍ଠୁରେ ବହୁତ ପୀଡ଼ା ରହୁଥିଲା। ଦିନେ ଜଣେ ତାଙ୍କ ପଡ଼ୋଶୀଙ୍କ କଥା ମାନି ସେ ଡା.ଅର୍ଥୋ ଆୟୁର୍ବେଦିକ ତେଲ ସକାଳେ ଓ ସନ୍ଧ୍ୟାବେଳେ ହାଲୁକା ହାତରେ ମାଲିସ କଲେ ଏବଂ ଡା.ଅର୍ଥୋ ତେଲର ଦୁଇ-ଦୁଇଟି କ୍ୟାପ୍‌ସୁଲ ତିନି ମାସ ପର୍ଯ୍ୟନ୍ତ ବ୍ୟବହାର କଲେ। ଆଜି ସେ ଖୁସି।
Uttar Pradesh
ମୁମ୍‌ତାଜ ବେଗମ ୬୭ ବର୍ଷୀୟ ହାଉସ୍ ୱାଇଫ୍ ଅଟନ୍ତି। ବିଗତ ୩ ବର୍ଷ ହେଲା ଆଣ୍ଠୁ ଓ ଗୋଡ଼ ବ୍ୟଥା କାରଣରୁ ଚଲାବୁଲା କରିପାରୁ ନ ଥିଲେ। ସବୁ ଚିକିତ୍ସା କରାଇଲେ, କିନ୍ତୁ କିଛି ଫରକ ପଡ଼ିଲା ନାହିଁ। ଦିନେ ଟିଭିରୁ ଡା.ଅର୍ଥୋ ତେଲ ଓ କ୍ୟାପ୍‌ସୁଲର ଆଡ୍ ଦେଖିଲେ। ସେ ବଜାରରୁ ତାହାକୁ ମଗାଇ ନିର୍ଦ୍ଦେଶ ଅନୁସାରେ ପ୍ରୟୋଗ କଲେ। ଏବେ ସେ ଯନ୍ତ୍ରଣାରୁ ସମ୍ପୂର୍ଣ୍ଣ ଉପଶମ ପାଇଛନ୍ତି।
Madhya Pradesh
ପଣ୍ଡିତ ଲକ୍ଷ୍ମୀ ନାରାୟଣ ସତ୍ୟାର୍ଥୀ ୬୪ ବର୍ଷୀୟ ଶିକ୍ଷକ ଓ ଚିକିତ୍ସକ। ସେ ଲେଖନ୍ତି କି ୩-୪ ବର୍ଷ ହେଲା ମୋ ଆଣ୍ଠୁ, କହୁଣି ଓ ହାତରେ ବହୁତ ପୀଡ଼ା ରହୁଥିଲା। ମୁଁ ଡା.ଅର୍ଥୋ ଆୟୁର୍ବେଦିକ ତେଲ ସକାଳେ ଓ ସନ୍ଧ୍ୟାବେଳେ ହାଲୁକା ହାତରେ ମାଲିସ୍ କଲି ଓ ଡା.ଅର୍ଥୋର ୨-୨ କ୍ୟାପ୍‌ସୁଲ ସେବନ କଲି। ୫ ମାସ ମଧ୍ୟରେ ହିଁ ମୋତେ ଗଣ୍ଠିର ଭୟଙ୍କର ଯନ୍ତ୍ରଣାରୁ ମୁକ୍ତି ମିଳିଗଲା।
Odisha
ଚନ୍ଦ୍ରମଣି ବେଉରିଆ ୭୧ ବର୍ଷୀୟ ଅବସରପ୍ରାପ୍ତ ବ୍ୟକ୍ତି। ସେ ଲେଖିଛନ୍ତି ଯେ, ସେ ବିଗତ ଅନେକ ବର୍ଷ ଧରି ଗଣ୍ଠି ଯନ୍ତ୍ରଣା କାରଣରୁ ବ୍ୟଥିତ ଥିଲେ। କିନ୍ତୁ ଡା. ଅର୍ଥୋ ଆୟୁର୍ବେଦିକ ତେଲ ସକାଳେ ସନ୍ଧ୍ୟାରେ ହାଲୁକା ହାତରେ ମାଲିସ୍