ଧରିତ୍ରୀ
DHARITRI

ଭୁବନେଶ୍ୱର, ମଙ୍ଗଳବାର, ଫେବୃୟାରୀ ୧୪/୨୦୨୩ (୧୪ ପୃଷ୍ଠା) Bhubaneswar, Tuesday, February 14/2023 Page 14 ₹ 7.00 | DHENKANAL

୪୯ଶ ଭାଗ ୮୨ ସଂଖ୍ୟା www.orissakhabar.com/www.dharitri.com | Printed at Angul, Bhubaneswar, Sambalpur & Rayagada VOLUME 49 ISSUE 82 ମୂଲ୍ୟ ₹୭/-

ଶୁବମନ ପ୍ଲେୟର ଅଫ୍ ଦି ମନ୍ଥ୍

ଭାରତର ଶୁବମନ ଗିଲ୍ ସୋମବାର ଜାନୁୟାରୀ ମାସ ପାଇଁ ଆଇସିସି ପ୍ଲେୟର ଅଫ୍ ଦି ମନ୍ଥ୍ ବିବେଚିତ ହୋଇଛନ୍ତି।

୧୪ ୦୨

'ଯବାନ'ରେ ଅଲ୍ଲୁଙ୍କ ଏଣ୍ଟ୍ରି ନେଇ ଚର୍ଚ୍ଚା

ବଲିଉଡ୍ ଅଭିନେତା ଶାହରୁଖ ଖାନ୍‌ଙ୍କ ଆଗାମୀ ଫିଲ୍ମ 'ଯବାନ'ରେ ସାଉଥ୍ ସୁପରଷ୍ଟାର ଅଲ୍ଲୁ ଅର୍ଜୁନଙ୍କ ଏଣ୍ଟ୍ରି ନେଇ ଚର୍ଚ୍ଚା ହେଉଛି।

କେନ୍ଦୁଝରସ୍ଥିତ ଧରଣୀଧର ମହାବିଦ୍ୟାଳୟକୁ ବିଶ୍ୱବିଦ୍ୟାଳୟର ମାନ୍ୟତା ପ୍ରଦାନ ଅବସରରେ ସୋମବାର ମୁଖ୍ୟମନ୍ତ୍ରୀ ନବୀନ ପଟ୍ଟନାୟକ ଛାତ୍ରୀଛାତ୍ରଙ୍କୁ ଅନୁମୋଦନପତ୍ର ଦେଉଛନ୍ତି। **(ରିପୋର୍ଟ: ପୃଷ୍ଠା–୩)**

ହାଇସ୍କୁଲ ପାଇଁ ୬,୦୨୫ ଏଲ୍‌ଟିଆର୍ ଶିକ୍ଷକ

ଛୁଟିରେ ରହୁଥିବା ଶିକ୍ଷକଙ୍କ ଅଭାବ ପୂରଣ ହେବ

କ୍ୟାବିନେଟ ନିଷ୍ପତ୍ତି

- ଆଦର୍ଶ ବିଦ୍ୟାଳୟରେ ନିର୍ମାଣ ହେବ ୨୩୭ ଛାତ୍ରାବାସ
- ଟ୍ରାନ୍ସଜେଣ୍ଡର ସନ୍ତାନଙ୍କୁ ମିଳିବ ପରିବାର ପେନ୍‌ସନ

ଭୁବନେଶ୍ୱର, ୧୩।୨ (ବ୍ୟୁରୋ)

ହାଇସ୍କୁଲଗୁଡ଼ିକରେ ଶିକ୍ଷକମାନେ ଛୁଟି, ଟ୍ରେନିଂ କିମ୍ବା ସ୍ୱାସ୍ଥ୍ୟଗତ କାରଣରୁ ଅନୁପସ୍ଥିତ ରହିଲେ ଛାତ୍ରୀଛାତ୍ରମାନେ ସମ୍ପୃକ୍ତ ବିଷୟରେ ପାଠପଢ଼ାରୁ ବଞ୍ଚିତ ହେଉଛନ୍ତି। ଏହାକୁ ଦୃଷ୍ଟିରେ ରଖି ରାଜ୍ୟ ସରକାର ସରକାରୀ ହାଇସ୍କୁଲଗୁଡ଼ିକରେ ପୂର୍ବ ଅନୁମୋଦନଠାରୁ ଆଉ ୧୫ ପ୍ରତିଶତ ଅଧିକ ଶିକ୍ଷକ (ଲିଭ୍, ଟ୍ରେନିଂ ରିଜର୍ଭ ବା ଏଲ୍‌ଆର୍) ପଦବୀ ପୂରଣ କରିବେ। ହାଇସ୍କୁଲଗୁଡ଼ିକରେ ଏବେ ୪୦,୧୬୬ ଶିକ୍ଷକ ପଦବୀ ରହିଛି। ଏହାର ୧୫ ପ୍ରତିଶତ ହିସାବରେ ୬ ହଜାର ୨୫ ପଦବୀ ସୃଷ୍ଟି କରାଯିବ। ତାହା ବିଭିନ୍ନ ସମୟରେ ଖାଲି ପଡୁଥିବା ଶିକ୍ଷକ ପଦବୀ ପୂରଣ କରିବାରେ ସହାୟକ ହେବ। ସ୍କୁଲ ଓ ଗଣଶିକ୍ଷା ବିଭାଗ ପକ୍ଷରୁ ଦିଆଯାଇଥିବା ଏହି ପ୍ରସ୍ତାବକୁ ଲୋକସେବା ଭବନରେ ସୋମବାର ଅନୁଷ୍ଠିତ ରାଜ୍ୟ କ୍ୟାବିନେଟର ଏକ ଗୁରୁତ୍ୱପୂର୍ଣ୍ଣ ବୈଠକରେ ଅନୁମୋଦନ କରାଯାଇଛି। ମୁଖ୍ୟମନ୍ତ୍ରୀ ନବୀନ ପଟ୍ଟନାୟକଙ୍କ ଅଧ୍ୟକ୍ଷତାରେ ଅନୁଷ୍ଠିତ ଏହି ବୈଠକରେ ମୋଟ ୧୫ଟି ପ୍ରସ୍ତାବକୁ ମଞ୍ଜୁରୀ ମିଳିଛି।

ରାଜ୍ୟ ସରକାର ଓଡ଼ିଶା ଆଦର୍ଶ ବିଦ୍ୟାଳୟରେ ୧୦୦ ଶଯ୍ୟା ବିଶିଷ୍ଟ ୨୩୭ଟି ଛାତ୍ରାବାସ (ବାଳକ) ନିର୍ମାଣ କରିବାକୁ ନିଷ୍ପତ୍ତି ନେଇଛନ୍ତି। ଏଗୁଡ଼ିକର ନିର୍ମାଣ ପାଇଁ ୧୦୦୦.୧୪ କୋଟି ଟଙ୍କା ବ୍ୟୟ ଅଟକଳ କରାଯାଇଛି। ପ୍ରତ୍ୟେକ ଛାତ୍ରାବାସ ପାଇଁ ୪.୨୨ କୋଟି ଟଙ୍କା ବ୍ୟୟବରାଦ କରାଯାଇଛି। ଛାତ୍ରାବାସଗୁଡିକୁ ୩ ମହଲା ବିଶିଷ୍ଟ ହେବ ଏବଂ ନିର୍ମାଣ କାର୍ଯ୍ୟ ୧ ବର୍ଷ ମଧ୍ୟରେ ଶେଷ ହେବ। ସ୍କୁଲ ଓ ଗଣଶିକ୍ଷା ବିଭାଗ ପକ୍ଷରୁ ଦିଆଯାଇଥିବା ଏହି ପ୍ରସ୍ତାବକୁ କ୍ୟାବିନେଟ ଅନୁମୋଦନ କରିଛି।

ସରକାରୀ କର୍ମଚାରୀଙ୍କର କିନ୍ନର (ଟ୍ରାନ୍ସଜେଣ୍ଡର) ସନ୍ତାନଙ୍କୁ ପରିବାର ପେନ୍‌ସନ ମିଳିବ। ସେମାନେ ଅନ୍ୟ ସନ୍ତାନଙ୍କ ଭଳି ପେନ୍‌ସନ ପାଇବାକୁ ହକଦାର ହେବେ। ରାଜ୍ୟ ସରକାର ଓଡ଼ିଶା ବେସାମରିକ ସେବା ☞ ପୃଷ୍ଠା–୪

୨.୩ ଲକ୍ଷ କୋଟିର ବଜେଟକୁ ମଞ୍ଜୁରୀ

ରାଜ୍ୟ ମନ୍ତ୍ରୀ ପରିଷଦ ବୈଠକ

ଭୁବନେଶ୍ୱର, ୧୩।୨ (ବ୍ୟୁରୋ)

ରାଜ୍ୟ ସରକାର ୨୦୨୩–୨୪ ଆର୍ଥିକ ବର୍ଷ ପାଇଁ ୨ ଲକ୍ଷ ୩୦ ହଜାର କୋଟି ଟଙ୍କାର ବଜେଟ ପ୍ରସ୍ତୁତ କରିଛନ୍ତି। ଲୋକସେବା ଭବନଠାରେ ସୋମବାର ମୁଖ୍ୟମନ୍ତ୍ରୀ ନବୀନ ପଟ୍ଟନାୟକଙ୍କ ଅଧ୍ୟକ୍ଷତାରେ ଅନୁଷ୍ଠିତ ରାଜ୍ୟ ମନ୍ତ୍ରୀ ପରିଷଦ ବୈଠକରେ ଏହାକୁ ମଞ୍ଜୁରୀ ମିଳିଛି। ୨୦୨୨–୨୩ ବର୍ଷ ପାଇଁ ରାଜ୍ୟ ସରକାର ୨ ଲକ୍ଷ କୋଟି ଟଙ୍କାର ବଜେଟ ପ୍ରସ୍ତୁତ କରିଥିଲେ। ଆସନ୍ତା ବଜେଟର ଆକାର ଗତ ବଜେଟଠାରୁ ୧୫% ବୃଦ୍ଧି ପାଇଛି। କେନ୍ଦ୍ରୀୟ ଅନୁଦାନ ହ୍ରାସ ପାଉଥିବାରୁ ରାଜ୍ୟ ସରକାର ନିଜ ଉତ୍ସରୁ ପ୍ରାୟ ୧ ଲକ୍ଷ କୋଟି ଟଙ୍କା ଆଦାୟ କରିବେ। ଏଥିସହିତ ବୈଠକରେ ୨୦୨୨–୨୩ ଆର୍ଥିକ ବର୍ଷର ସଂଶୋଧିତ ବଜେଟକୁ ଅନୁମୋଦନ କରାଯାଇଛି। ଆସନ୍ତା ବର୍ଷ ନିର୍ବାଚନ ଥିବାରୁ ସରକାର ବଜେଟକୁ ଗ୍ରାମାଞ୍ଚଳ ଭିତ୍ତିଭୂମି, ପାନୀୟ ଜଳ, କୃଷି କ୍ଷେତ୍ର, ସ୍ୱାସ୍ଥ୍ୟ, ଶିକ୍ଷା ଉପରେ ଅଧିକ ଫୋକସ ଦେବେ ବୋଲି ଅନୁମାନ କରାଯାଉଛି।

ଖୁଚୁରା ମୁଦ୍ରାସ୍ଫୀତି ବୃଦ୍ଧି: ଦର ବଢ଼ିବ

ନୂଆଦିଲ୍ଲୀ, ୧୩।୨

ଭାରତର ଖୁଚୁରା ମୁଦ୍ରାସ୍ଫୀତି ଗତ ଜାନୁୟାରୀରେ ୬.୫୨ ପ୍ରତିଶତକୁ ବୃଦ୍ଧି ପାଇଛି, ଯାହାକି ଭାରତୀୟ ରିଜର୍ଭ ବ୍ୟାଙ୍କ (ଆର୍‌ବିଆଇ)ର ଧାର୍ଯ୍ୟ ସୀମାଠାରୁ ଯଥେଷ୍ଟ ଅଧିକ। ପୂର୍ବ ମାସରେ ମୁଦ୍ରାସ୍ଫୀତି ୫.୭ ପ୍ରତିଶତ ରହିଥିଲା। ପୂର୍ବ ମାସରେ ମୁଦ୍ରାସ୍ଫୀତି ୦.୪ ପ୍ରତିଶତ ହ୍ରାସ ପାଇଥିବାବେଳେ ଜାନୁୟାରୀରେ ଏହା ୦.୪୬ ପ୍ରତିଶତ ବୃଦ୍ଧି ପାଇଛି। ଭାରତର ଖାଉଟି ମୂଲ୍ୟ ସୂଚକାଙ୍କ (ସିପିଆଇ) ବାସ୍କେଟ୍‌ରେ ଖାଦ୍ୟ ସାମଗ୍ରୀ ମୂଲ୍ୟ ବଢ଼ିଥିବାରୁ ଖୁଚୁରା ମୁଦ୍ରାସ୍ଫୀତି ବଢ଼ିଥିବା କୁହାଯାଉଛି। ଡିସେମ୍ବରରେ ଖାଦ୍ୟ ମୁଦ୍ରାସ୍ଫୀତି ୪.୧୯ ପ୍ରତିଶତ ଥିବାବେଳେ ଜାନୁୟାରୀରେ ତାହା ୫.୯୪ରେ ପହଞ୍ଚିଛି। ଉଚ୍ଚ ମୁଦ୍ରାସ୍ଫୀତି ବୃଦ୍ଧି ଆର୍‌ବିଆଇ ସମେତ ସାରା ବିଶ୍ୱର କେନ୍ଦ୍ରୀୟ ବ୍ୟାଙ୍କଗୁଡ଼ିକ ପାଇଁ ଚିନ୍ତାର କାରଣ ହୋଇଆସିଛି। ରୁଷିଆ–ୟୁକ୍ରେନ୍ ଯୁଦ୍ଧର ଅନିଶ୍ଚିତତା ସାଙ୍ଗକୁ ମହାମାରୀ ପରେ ବିଶ୍ୱରେ ଯୋଗାଣ ଶୃଙ୍ଖଳ ବାଧାପ୍ରାପ୍ତ ହୋଇଥିବାରୁ ସବୁ ସାମଗ୍ରୀର ଦରଦାମ୍ ଆଗକୁ ଆହୁରି ବଢ଼ିବ।

'ପିର୍‌ଭାକରନ ଜୀବିତ'

ତାମିଲ ନେତାଙ୍କ ଦାବି: ଖୁବ୍‌ଶୀଘ୍ର ଆତ୍ମପ୍ରକାଶ କରିବେ ଏଲ୍‌ଟିଟିଇ ମୁଖ୍ୟ

ଭେଲୁପିଲ୍ଲାଇ ପିର୍‌ଭାକରନ

ତାଞ୍ଜାଭୁର, ୧୩।୨

ଶ୍ରୀଲଙ୍କା ସରକାର ଏଲ୍‌ଟିଟିଇ ମୁଖ୍ୟ ଭେଲୁପିଲ୍ଲାଇ ପିର୍‌ଭାକରନଙ୍କୁ ମୃତ ଘୋଷଣା କରିବାର ୧୪ ବର୍ଷ ପରେ ସେ ଜୀବିତ ଥିବା ନେଇ ତାମିଲନାଡୁର ପୂର୍ବତନ ରାଜନେତା ତଥା ବିଶ୍ୱ ତାମିଲ ମହାସଂଘର ଅଧ୍ୟକ୍ଷ ପାଝା ନେଦୁମାରାନ ସୋମବାର ଦାବି କରିଛନ୍ତି। ଲିବରେଶନ ଟାଇଗର୍ସ ଅଫ୍ ତାମିଲ ଇଲମ (ଏଲ୍‌ଟିଟିଇ)ର ପ୍ରତିଷ୍ଠାତା ପିର୍‌ଭାକରନ ବଞ୍ଚିଛନ୍ତି ଓ ସମ୍ପୂର୍ଣ୍ଣ ସୁସ୍ଥ ଅଛନ୍ତି। ସେ ଖୁବ୍‌ଶୀଘ୍ର ସର୍ବସାଧାରଣରେ ଆତ୍ମପ୍ରକାଶ କରିବେ ବୋଲି ନେଦୁମାରାନ କହିଛନ୍ତି। ତେବେ ସେ ଏବେ କେଉଁଠି ଅଛନ୍ତି, ସେ ସମ୍ପର୍କରେ ନେଦୁମାରାନ୍ ପ୍ରଘଟ କରିନାହାନ୍ତି।

ପିର୍‌ଭାକରନ୍‌ଙ୍କ ନେତୃତ୍ୱରେ ଏଲ୍‌ଟିଟିଇ ଦ୍ୱୀପ ଦେଶ ଶ୍ରୀଲଙ୍କାରେ ସେଠାର ତାମିଲମାନଙ୍କ ପାଇଁ ସ୍ୱତନ୍ତ୍ର ରାଷ୍ଟ୍ର ଗଠନ ଲାଗି ବ୍ୟାପକ ଗେରିଲା ଅଭିଯାନ ଚଳାଇଥିଲେ। ଶ୍ରୀଲଙ୍କା ସେନା ସହ ଏଲ୍‌ଟିଟିଇ ଗେରିଲାମାନଙ୍କ ଦୀର୍ଘଦିନର ଯୁଦ୍ଧ ଚାଲିଥିଲା। ୨୦୦୯ ମେ' ୧୮ରେ ମୁଲ୍ଲିଭୈକାଲରେ ଶ୍ରୀଲଙ୍କା ସେନାର କାର୍ଯ୍ୟାନୁଷ୍ଠାନ ☞ ପୃଷ୍ଠା–୪

୩.୪ କୋଟିରେ ଗଲେ ମନ୍ଧାନା

ଓମେନ୍ସ ପ୍ରିମିୟର ଲିଗ୍ ନିଲାମି

୯ ଭାରତୀୟ ଖେଳାଳିଙ୍କ ମୂଲ୍ୟ ୧ କୋଟି ପାର

ସ୍ମୃତି ମନ୍ଧାନା

ମୁମ୍ବାଇ, ୧୩।୨ (ପି.ଟି.)

ପ୍ରଥମଥର ପାଇଁ ଭାରତରେ ଅନୁଷ୍ଠିତ ହେବାକୁ ଯାଉଛି ଓମେନ୍ସ ପ୍ରିମିୟର ଲିଗ୍(ଡବ୍ଲ୍ୟୁପିଏଲ)। ମହିଳା କ୍ରିକେଟରେ ପ୍ରଥମଥର ପାଇଁ ଏହି ଟି୨୦ ଲିଗ୍ ଆରମ୍ଭ ହେବାକୁ ଯାଉଥିବା ବେଳେ ସୋମବାର ଅନୁଷ୍ଠିତ ହୋଇଛି ଏହାର ନିଲାମି। ପ୍ରଥମ ସଂସ୍କରଣର ନିଲାମି ପାଇଁ ୫ଟି ଯାକ ଫ୍ରାଞ୍ଚାଇଜ୍ ଉପସ୍ଥିତ ରହିଥିବା ବେଳେ ବିସିସିଆଇ ସଭାପତି ରୋଜର ବିନ୍ନି, ସମ୍ପାଦକ ଜୟ ଶାହା ଓ କୋଷାଧ୍ୟକ୍ଷ ରାଜୀବ ଶୁକ୍ଳା ପ୍ରମୁଖ ଉପସ୍ଥିତ ଥିଲେ। ମଲ୍ଲିକା ସାଗର ନିଲାମକାରୀ ଭୂମିକାରେ ନଜର ଆସିଥିଲେ। ବିସିସିଆଇ ସଭାପତି ବିନ୍ନି ସମସ୍ତ ଫ୍ରାଞ୍ଚାଇଜ୍‌ଙ୍କ ଉଦ୍ଦେଶ୍ୟରେ ଅଭିଭାଷଣ ରଖିବା ପରେ ନିଲାମି ଆରମ୍ଭ ହୋଇଥିଲା। ୪୦୯ ଜଣ ଖେଳାଳି ନିଲାମୀରେ ସାମିଲ ହୋଇଥିବା ବେଳେ ଭାରତୀୟ ଦଳର ଓପ୍‌ନର ସ୍ମୃତି ମନ୍ଧାନା ଡବ୍ଲ୍ୟୁପିଏଲର ସବୁଠାରୁ ମହଙ୍ଗା ଖେଳାଳି ରହିଛନ୍ତି। ମନ୍ଧାନାଙ୍କୁ ୩.୪ କୋଟି ଟଙ୍କାରେ କିଣିଛି ରୟାଲ ଚ୍ୟାଲେଞ୍ଜର୍ସ ବାଙ୍ଗାଲୋର(ଆର୍‌ସିବି)। ଏହା ସହିତ ୯ ଭାରତୀୟ ଖେଳାଳିଙ୍କ ମୂଲ୍ୟ ୧ କୋଟି ପାର କରିଥିଲା। ମନ୍ଧାନା ସବୁଠାରୁ ମହଙ୍ଗା ରହିଥିବା ବେଳେ ☞ ପୃଷ୍ଠା–୪

ଆଜିର ସମ୍ପାଦକୀୟ

ଭାରତରେ ଲିଥିୟମ୍

ୟୁଏଫ୍‌ଓ: ଆମେରିକା-ଚାଇନା ମୁହାଁମୁହିଁ

ୱାଶିଂଟନ୍/ବେଜିଂ ୧୩।୨

ରହସ୍ୟଜନକ ଉଡ଼ନ୍ତା ବସ୍ତୁକୁ ନେଇ ବିଶ୍ୱର ଦୁଇ ଶକ୍ତିଶାଳୀ ରାଷ୍ଟ୍ର ଆମେରିକା ଓ ଚାଇନା ମଧ୍ୟରେ ଆରୋପ ପ୍ରତ୍ୟାରୋପର ପର୍ବ ଆରମ୍ଭ ହୋଇଛି। ଆମେରିକା ୮ ଦିନ ଭିତରେ ୪ଟି ଅଚିହ୍ନା ଉଡ଼ନ୍ତା ବସ୍ତୁ (ୟୁଏଫ୍‌ଓ)କୁ ଆକାଶରୁ ଖସାଇବା ପରେ ଦେଶର ସୁରକ୍ଷା ବ୍ୟବସ୍ଥା ଉପରେ ବିପଦ ଆଶଙ୍କା ସୃଷ୍ଟି ହୋଇଛି। ରବିବାର ନ୍ୟାଶନାଲ ଗାର୍ଡ ପାଇଲଟ୍ ଯୁଦ୍ଧବିମାନ ସାହାଯ୍ୟରେ କାନାଡା ସୀମାନ୍ତ ମିଶିଗାନ୍‌ସ୍ଥିତ ହ୍ୟୁରୋନ୍ ହ୍ରଦ ନିକଟରେ ଏହି ଅଜଣା ଉଡ଼ନ୍ତା ବସ୍ତୁକୁ ତଳକୁ ଖସାଇଛି। ଜାନୁୟାରୀ ଶେଷ ସପ୍ତାହରେ ଆମେରିକା ଆକାଶରେ ଉଡୁଥିବା ଗୋଇନ୍ଦା ବେଲୁନ୍‌କୁ ନଷ୍ଟ କରାଯିବା ପରେ ଦେଶରେ ପ୍ରତିରକ୍ଷା ବ୍ୟବସ୍ଥାକୁ କଡ଼ାକଡ଼ି କରାଯାଇଥିବା ୟୁଏସ୍ ନର୍ଦ୍ଦର୍ନ କମାଣ୍ଡ ଜେନେରାଲ ଗ୍ଲେନ୍ ଭାନହର୍କ ସୂଚନା ଦେଇଛନ୍ତି। ଏ

- ୮ ଦିନରେ ୪ଟି ଅଜଣା ବସ୍ତୁ ଖସାଇଲାଣି ଆମେରିକା
- ୟୁଏଫ୍‌ଓକୁ ଅଟକାଇ ରଖିଛନ୍ତି ମୋ ଏଲିଅନ୍ ବନ୍ଧୁ: ମସ୍କ

ନେଇ ଆୟୋଜିତ ଖବରଦାତା ସମ୍ମିଳନୀରେ ଗ୍ଲେନ୍ କହିଛନ୍ତି ଯେ, ୟୁଏଫ୍‌ଓ କେଉଁଠାରୁ ଆସୁଛି ତାହା ଏବେ ସ୍ପଷ୍ଟ ହୋଇନାହିଁ। ତେବେ ଏହାପଛରେ ଏଲିଅନ୍‌ଙ୍କ ସମ୍ପୃକ୍ତି ନେଇ ସନ୍ଦେହ କରାଯାଉଥିବା ଖବରଦାତାମାନେ ପ୍ରଶ୍ନ କରିଥିବାବେଳେ ଗ୍ଲେନ୍ ତାହାକୁ ଖଣ୍ଡନ କରିଥିଲେ। ଗତ ସପ୍ତାହରେ ଆମେରିକୀୟ ଫାଇଟର୍ ଜେଟ୍ କାନାଡା ଓ ଆଲାସ୍କାରୁ ଗୋଟିଏ ☞ ପୃଷ୍ଠା–୪

ବାବୁଲ ସୁପ୍ରିଓ ହସ୍ପିଟାଲରେ ଭର୍ତ୍ତି

ପଶ୍ଚିମବଙ୍ଗ ମନ୍ତ୍ରୀ ତଥା ତୃଣମୂଳ କଂଗ୍ରେସ ନେତା ବାବୁଲ ସୁପ୍ରିଓଙ୍କୁ ସୋମବାର ଉତ୍‌ଲାଣ୍ଡ ମଲ୍ଲି ହସ୍ପିଟାଲରେ ଭର୍ତ୍ତି କରାଯାଇଛି। ରବିବାରଠାରୁ ତାଙ୍କ ଛାତିରେ ଯନ୍ତ୍ରଣା ଅନୁଭବ ହେଉଥିଲା। ପ୍ରାଥମିକ ଚିକିତ୍ସା ପରେ ସେ ସୁସ୍ଥ ଥିବା ଡାକ୍ତର କହିଛନ୍ତି।

ସଂକ୍ଷେପରେ

ଆସାମ ୟୁଟ୍ୟୁବରଙ୍କ ମୃତ୍ୟୁ: ସ୍ୱାମୀ ଗିରଫ

କାଠମାଣ୍ଡୁ, ୧୩।୨: ଆସାମ ୟୁଟ୍ୟୁବର ପ୍ରିୟୋଲିନା ନାଥ୍‌ଙ୍କ ମୃତ୍ୟୁ ନେଇ ପୋଲିସ ତାଙ୍କ ସ୍ୱାମୀଙ୍କୁ ଗିରଫ କରିଛି। ରବିବାର ରାତିରେ ୧୯ ବର୍ଷୀୟା ପ୍ରିୟୋଲିନାଙ୍କ ଝୁଲନ୍ତା ମୃତଦେହ ବାମୁନି ମେଦାମସ୍ଥିତି ତାଙ୍କ ଘରୁ ମିଳିଥିଲା। ପଡ଼ୋଶୀଙ୍କ ସୂଚନାକ୍ରମେ ପୋଲିସ ଘଟଣାସ୍ଥଳରେ ପହଞ୍ଚି ମୃତହେବ ଜବତ କରି ପୋଷ୍ଟମର୍ଟମ୍ ପାଇଁ ପଠାଇଥିଲା। ପ୍ରିୟୋଲିନାଙ୍କ ଶରୀରରେ ବହୁ କ୍ଷତଚିହ୍ନ ଥିବା ପୋଲିସ କହିଛି। ଘଟଣା ନେଇ ତାଙ୍କ ସ୍ୱାମୀଙ୍କୁ ପଚରାଉଚରା କରାଯିବା ପରେ ପୋଲିସ ତାଙ୍କୁ ଗିରଫ କରିନେଇଛି। ତିନି ମାସ ପୂର୍ବେ ପ୍ରିୟୋଲିନା ପଙ୍କଜ ନାଥଙ୍କୁ ବିବାହ କରିଥିଲେ। ହତ୍ୟାପରେ ପ୍ରିୟୋଲିନାଙ୍କ ମୃତଦେହକୁ ପଙ୍କଜ ଝୁଲାଇ ଦେଇଥିବା ତାଙ୍କ ପରିବାର ଲୋକେ ଅଭିଯୋଗ କରିଛନ୍ତି। ତେବେ ଘଟଣା ନେଇ ପୋଲିସ ତଦନ୍ତ ଚଳାଇଛି।

ଆଇଆଇଟି ବମ୍ବେରେ ଛାତ୍ରଙ୍କ ଆତ୍ମହତ୍ୟାକୁ ନେଇ ଉତ୍ତେଜନା

ମୁମ୍ବାଇ, ୧୩।୨: ବମ୍ବେ ଆଇଆଇଟିରେ ୧୮ ବର୍ଷୀୟ ଛାତ୍ର ଦର୍ଶନ ସୋଲାଙ୍କିଙ୍କ ଆତ୍ମହତ୍ୟା ନେଇ କଲେଜରେ ଉତ୍ତେଜନା ଦେଖାଯାଇଛି। ରବିବାର କଲେଜର ପୋୱାଇ କ୍ୟାମ୍ପସ୍‌ରେ ଦର୍ଶନ ସାତ ମହଲା କୋଠାରୁ ଡେଇଁ ଆତ୍ମହତ୍ୟା କରିଥିଲେ। ତାଙ୍କ ନିକଟରୁ କୌଣସି ସୁଇସାଇଡ୍ ନୋଟ୍ ହସ୍ତଗତ ହୋଇ ନ ଥିବାବେଳେ ଜାତିଆଣ ଭେଦଭାବ ପାଇଁ ଦର୍ଶନ ଆତ୍ମହତ୍ୟା କରିଥିବା କଲେଜ ଛାତ୍ରୀଛାତ୍ରମାନେ ଅଭିଯୋଗ କରିଛନ୍ତି। ଦୁର୍ଘଟଣାଜନିତ ମୃତ୍ୟୁ ନେଇ ପୋଲିସ ପକ୍ଷରୁ ମାମଲା ରୁଜୁ କରାଯାଇଛି। ଦର୍ଶନ ପ୍ରଥମ ବର୍ଷ ବିଟେକ୍ ଛାତ୍ର ଥିବାବେଳେ ଅହମଦାବାଦରେ ତାଙ୍କ ଘର। ତିନିମାସ ପୂର୍ବେ ଦର୍ଶନ କଲେଜରେ ଆଡମିଶନ୍ କରିଥିଲେ। ତେବେ ଦର୍ଶନଙ୍କ ମୃତ୍ୟୁର କାରଣ ଖୋଜି ବାହାର କରିବା ଲାଗି ପୋୱାଇ ପୋଲିସ ପକ୍ଷରୁ ତଦନ୍ତ ଆରମ୍ଭ କରାଯାଇଛି।

କୋର୍ଟ କ୍ୟାମ୍ପସ୍ ନିକଟରେ ଯୁବକଙ୍କୁ ହତ୍ୟା

କୋଏମ୍ବାଟୁର, ୧୩।୨: କୋଏମ୍ବାଟୁର୍ କୋର୍ଟ କ୍ୟାମ୍ପସ୍ ନିକଟରେ ଜଣେ ୨୪ ବର୍ଷୀୟ ଯୁବକଙ୍କୁ ସୋମବାର ଅପରାହ୍ନରେ ହତ୍ୟା କରାଯାଇଛି। ଏକ ଅଜଣା ଗ୍ୟାଙ୍ଗ ତାଙ୍କୁ ଧାରୁଆ ଅସ୍ତ୍ରରେ ହାଣି ହତ୍ୟା କରିଛି। ଏହାକୁ ନେଇ କୋଏମ୍ବାଟୁର ସହର ମଧ୍ୟଭାଗରେ ଥିବା ଗୋପାଳପୁରମ୍ ଅଞ୍ଚଳରେ ଉତ୍ତେଜନା ଲାଗିରହିଛି। ଜି. ଗୋକୁଳ ନାମକ ଯୁବକ ଜଣକ ଏକ ହତ୍ୟା ମାମଲାର ଶୁଣାଣି ପାଇଁ କୋର୍ଟରେ ହାଜର ହେବାକୁ ଆସୁଥିବାବେଳେ ତାଙ୍କୁ ଫାଟକଠାରୁ ଅଳ୍ପ କେତେମିଟର ଦୂରରେ ହତ୍ୟା କରାଯାଇଥିଲା। ଆକ୍ରମଣକାରୀମାନେ ମାସ୍କ ପିନ୍ଧିଥିବାରୁ ସେମାନଙ୍କୁ ଚିହ୍ନଟ କରାଯାଇପାରି ନାହିଁ। ଗୋକୁଳଙ୍କୁ ବଞ୍ଚାଇବା ପାଇଁ ଉଦ୍ୟମ କରିଥିବା ତାଙ୍କ ବନ୍ଧୁ ମନୋଜ ଗୁରୁତର ଆହତ ହୋଇ କୋଏମ୍ବାଟୁର ମେଡିକାଲ କଲେଜ ହସ୍ପିଟାଲରେ ଭର୍ତ୍ତି ହୋଇଛନ୍ତି।

ଆଦାନୀ ବିବାଦ

ବେକାର ଗଲା ପ୍ରଥମ ପର୍ଯ୍ୟାୟ

ମାର୍ଚ୍ଚ ୧୩ରୁ ବଜେଟ ଅଧିବେଶନର ଦ୍ୱିତୀୟ ପର୍ଯ୍ୟାୟ

ନୂଆଦିଲ୍ଲୀ, ୧୩।୨

ପାର୍ଲାମେଣ୍ଟର ବଜେଟ ଅଧିବେଶନ ଆରମ୍ଭରୁ ବିରୋଧୀ ଦଳଗୁଡ଼ିକ ଆଦାନୀ ପ୍ରସଙ୍ଗ ଉଠାଇ ଉଭୟ ଗୃହକୁ କ୍ରମାଗତ ଭାବେ ଅଚଳ କରି ରଖିଥିଲେ। ଫଳରେ ଅଧିବେଶନର ପ୍ରଥମ ପର୍ଯ୍ୟାୟ ଏକପ୍ରକାର ବେକାର ଯାଇଛି। ଆମେରିକାର ଶର୍ଟ ସେଲର କମ୍ପାନୀ ହିଣ୍ଡେନ୍‌ବର୍ଗ ରିପୋର୍ଟରେ ଭାରତର ଧନୀ ବ୍ୟବସାୟୀ ଗୌତମ ଆଦାନୀଙ୍କ ଗ୍ରୁପ୍ କମ୍ପାନୀ ଆର୍ଥିକ ଅନିୟମିତତା କରିଥିବା ଅଭିଯୋଗ ଆଣିବା ପରେ ଏହା ପାର୍ଲାମେଣ୍ଟ ଅଧିବେଶନକୁ ସରଗରମ କରି ରଖିଥିଲା। ହିଣ୍ଡେନ୍‌ବର୍ଗ ରିପୋର୍ଟ ପରେ ଆଦାନୀ ଗ୍ରୁପ୍‌ର ଶେୟାର ମୂଲ୍ୟ ଯଥେଷ୍ଟ ହ୍ରାସ ପାଇବା ସହ ଏଥିରେ ନିବେଶ କରିଥିବା ସଂସ୍ଥାଗୁଡ଼ିକ କ୍ଷତିଗ୍ରସ୍ତ ହୋଇଥିଲେ। ଆଦାନୀ ଗ୍ରୁପ୍ ଷ୍ଟକ୍ ବଜାର ମୂଲ୍ୟ ୧୧୮ ବିଲିୟନ ଡଲାର ହ୍ରାସ ପାଇଥିଲା। ଷ୍ଟେଟ୍ ବ୍ୟାଙ୍କ ଅଫ୍ ଇଣ୍ଡିଆ ଏବଂ ଏଲ୍‌ଆଇସି ଆଦାନୀ ଗ୍ରୁପ୍‌ରେ ପୁଞ୍ଜି ଲଗାଇଥିଲେ। ଏହି ଗ୍ରୁପ୍‌ର ଶେୟାର ମୂଲ୍ୟ ହ୍ରାସ ଯୋଗୁ ଜମାକାରୀମାନେ କ୍ଷତିଗ୍ରସ୍ତ ହୋଇଛନ୍ତି। ହିଣ୍ଡେନବର୍ଗ ରିପୋର୍ଟର ଜେପିସି ତଦନ୍ତ ଦାବିରେ କଂଗ୍ରେସ ସମେତ ବିରୋଧୀ ଦଳଗୁଡ଼ିକ ହଙ୍ଗାମା ଜାରି ରଖିବାରୁ ଅଧିକାଂଶ ସମୟ ଗୃହ ଅଚଳ ରହିଥିଲା। ଦେଶରେ ଆଦାନୀ ସରକାର ଚାଲିଛି ବୋଲି ବିରୋଧୀ ଦଳ ଅଭିଯୋଗ କରିଥିଲା। ଏହି ପ୍ରସଙ୍ଗରେ କଂଗ୍ରେସ ଦେଶବ୍ୟାପୀ ସରକାରଙ୍କ ବିରୋଧରେ ବିକ୍ଷୋଭ ପ୍ରଦର୍ଶନ କରିଥିଲା। ଜେପିସି ତଦନ୍ତ ଦାବିରେ ବିରୋଧୀଙ୍କ ହଙ୍ଗାମା ଯୋଗୁ ବାରମ୍ବାର ଗୃହ ମୁଲତବୀ ରହିବା ସତ୍ତେ ସରକାର କୌଣସି ଜବାବ ରଖି ନ ଥିଲେ। ଏପରିକି ପ୍ରଥମ ପର୍ଯ୍ୟାୟ ଅଧିବେଶନ ଶେଷ ଦିନ ସୋମବାର ମଧ୍ୟ ରାଜ୍ୟ ସଭାରେ ବିରୋଧୀ ସଦସ୍ୟମାନେ ଜେପିସି ତଦନ୍ତ ଏବଂ କଂଗ୍ରେସ ଏମ୍‌ପି ରଜନୀ ପାଟିଲଙ୍କ ଉପରେ ନିଲମ୍ବନ ଉଠାଇବାକୁ ଦାବି କରି ସ୍ଲୋଗାନ ଦେଇଥିଲେ। ଫଳରେ ରାଜ୍ୟ ସଭାରେ ଅଧ୍ୟକ୍ଷତା କରୁଥିବା ଉପରାଷ୍ଟ୍ରପତି ଜଗଦୀପ୍ ଧନ୍‌କର ପ୍ରଶ୍ନୋତ୍ତର କାଳ ଆରମ୍ଭ ହେବାର କିଛି ସମୟ ପରେ ଗୃହକୁ ମାର୍ଚ୍ଚ ୧୩ ପୂର୍ବାହ୍ନ ୧୧ଟା ପର୍ଯ୍ୟନ୍ତ ମୁଲତବୀ ଘୋଷଣା କରିଥିଲେ।

ବଜେଟ ଅଧିବେଶନର ପ୍ରଥମ ପର୍ଯ୍ୟାୟ ସୋମବାର ଶେଷ ହେବା ସହ ଉଭୟ ଲୋକ ସଭା ଏବଂ ରାଜ୍ୟ ସଭାକୁ ମାସେ ପର୍ଯ୍ୟନ୍ତ ମୁଲତବୀ ଘୋଷଣା କରାଯାଇଛି। ମାର୍ଚ୍ଚ ୧୩ରୁ ଅଧିବେଶନର ଦ୍ୱିତୀୟ ପର୍ଯ୍ୟାୟ ଆରମ୍ଭ ହେବ। ପ୍ରଥମ ପର୍ଯ୍ୟାୟ ଅଧିବେଶନ ଜାନୁୟାରୀ ୩୧ରେ ଆରମ୍ଭ ହୋଇଥିଲା ଓ ପ୍ରଥମ ଦିନରେ ରାଷ୍ଟ୍ରପତି ଦ୍ରୌପଦୀ ମୁର୍ମୁ ଉଭୟ ଗୃହର ମିଳିତ ଅଧିବେଶନକୁ ସମ୍ବୋଧିତ କରିଥିଲେ। ଫେବୃୟାରୀ ୧ରେ ଅର୍ଥମନ୍ତ୍ରୀ ନିର୍ମଳା ସୀତାରାମନ୍ ୨୦୨୩-୨୪ ଆର୍ଥିକ ବର୍ଷର ବଜେଟ ଉପସ୍ଥାପନ କରିଥିଲେ। ପ୍ରଧାନମନ୍ତ୍ରୀ ନରେନ୍ଦ୍ର ମୋଦି ରାଷ୍ଟ୍ରପତିଙ୍କ ଅଭିଭାଷଣ ଉପରେ ଧନ୍ୟବାଦ ପ୍ରସ୍ତାବ ଆଲୋଚନାରେ ଉତ୍ତର ରଖିଥିଲେ। ଧନ୍ୟବାଦ ପ୍ରସ୍ତାବ ଗୃହୀତ ହୋଇଥିବାବେଳେ ସାଧାରଣ ବଜେଟ ଉପରେ ମଧ୍ୟ ଆଲୋଚନା ହୋଇଥିଲା।

ହିଣ୍ଡେନ୍‌ବର୍ଗ-ଆଦାନୀ ବିବାଦ

ସୁପ୍ରିମକୋର୍ଟଙ୍କ ଦ୍ୱାରା କମିଟି ଗଠନ ପାଇଁ କେନ୍ଦ୍ର ରାଜି

ନୂଆଦିଲ୍ଲୀ, ୧୩।୨

ହିଣ୍ଡେନ୍‌ବର୍ଗ-ଆଦାନୀ ଗ୍ରୁପ୍ ବିବାଦ ପରେ ନିୟାମକ ବ୍ୟବସ୍ଥାକୁ ସୁଦୃଢ଼ କରିବା ନିମନ୍ତେ ସୁପ୍ରିମକୋର୍ଟଙ୍କ ଦ୍ୱାରା କମିଟି ଗଠନ ପ୍ରସ୍ତାବରେ କେନ୍ଦ୍ର ସରକାର ସୋମବାର ରାଜି ହୋଇଛନ୍ତି। ତେବେ କମିଟି ଯୋଗୁ ପୁଞ୍ଜିନିବେଶ ଓ ଅର୍ଥ ପ୍ରବାହ ଯେପରି ପ୍ରଭାବିତ ନ ହୁଏ, ତାହା ଉପରେ ଧ୍ୟାନ ଦେବାକୁ କେନ୍ଦ୍ର କହିଛି। ଭବିଷ୍ୟତରେ ନିବେଶକମାନଙ୍କ ଅର୍ଥ ଯେପରି ସୁରକ୍ଷିତ ରହିବ ଏବଂ ଏଭଳି ସ୍ଥିତିକୁ ପରିଚାଳନା କରିବାରେ ଭାରତର ପ୍ରତିଭୂତି ଓ ବିନିମୟ ବୋର୍ଡ (ସେବି) ଯେପରି ସକ୍ଷମ ହେବ ସେଥିପାଇଁ ପ୍ରସ୍ତାବ ଦେବା ନିମନ୍ତେ କମିଟି ଗଠନ କରିବାରେ ସରକାରଙ୍କର କୌଣସି ଆପତ୍ତି ନାହିଁ ବୋଲି ଶୁଣାଣି ବେଳେ ସଲିସିଟର ଜେନେରାଲ ତୁଷାର ମେହେତ୍ତା କହିଥିଲେ। ବୁଧବାର ସୁଦ୍ଧା ପ୍ରସ୍ତାବିତ ସର୍ତ୍ତାବଳୀ ଉପରେ ଏକ ନୋଟ୍ ଦାଖଲ କରିବାକୁ ସୁପ୍ରିମକୋର୍ଟ କେନ୍ଦ୍ରକୁ କହିବା ସହ ପରବର୍ତ୍ତୀ ଶୁଣାଣି ଶୁକ୍ରବାରକୁ ଧାର୍ଯ୍ୟ କରିଛନ୍ତି।

ବେଙ୍ଗାଲୁରୁର ୟେଲାହାଙ୍କା ଏୟାରବେସ୍‌ରେ ଏରୋ ଇଣ୍ଡିଆ ୨୦୨୩ ଉଦ୍‌ଘାଟନବେଳେ ଆମେରିକା ଏଫ୍-୩୫ ଯୁଦ୍ଧ ବିମାନ ପ୍ରଦର୍ଶିତ।

'ଏରୋ ଇଣ୍ଡିଆ ୨୦୨୩' ଉଦ୍‌ଘାଟିତ

ବେଙ୍ଗାଲୁରୁ, ୧୩।୨

ପ୍ରଧାନମନ୍ତ୍ରୀ ନରେନ୍ଦ୍ର ମୋଦି ସୋମବାର ବେଙ୍ଗାଲୁରୁଠାରେ 'ଏରୋ ଇଣ୍ଡିଆ ୨୦୨୩'ର ଚତୁର୍ଦ୍ଦଶ ସଂସ୍କରଣ ଉଦ୍‌ଘାଟନ କରିଛନ୍ତି। ଚଳିତ ବର୍ଷର ବିଷୟବସ୍ତୁ 'ଦ ରନ୍‌ୱେ ଟୁ ଏ ବିଲିଅନ୍ ଅପରଚୁନିଟିଜ୍' ରହିଛି । ଦେଶର ପ୍ରତିରକ୍ଷା ସଶକ୍ତ କରିବା ଦିଗରେ ଏହା ଶୋକସ୍ ଭଳି। ବିଶ୍ୱରେ ପ୍ରତିରକ୍ଷା ଉପକରଣ ରପ୍ତାନି ଦିଗରେ ବିଶ୍ୱରେ ଭାରତ ଏକ ଅଗ୍ରଣୀ ଦେଶ ଭାବେ ଉଭା ହେବ ବୋଲି ମୋଦି କହିଛନ୍ତି। ପ୍ରତିରକ୍ଷା ଦିଗରେ ଭାରତ ଅଗ୍ରସର ହେଉଥିବା ବୋଲି ପ୍ରଧାନମନ୍ତ୍ରୀ ମୋଦି କହିଛନ୍ତି। ଅନ୍ୟପକ୍ଷେ ଦେଶରେ ଏରୋସ୍ପେସ୍ ସେକ୍ଟରର ଉନ୍ନତିକରଣ ପାଇଁ 'ଏରୋ ଇଣ୍ଡିଆ ୨୦୨୩'ଉତ୍ପ୍ରେରକ ଭାବେ କାର୍ଯ୍ୟ କରିବା କଥା ପ୍ରତିରକ୍ଷାମନ୍ତ୍ରୀ ରାଜନାଥ ସିଂ କହିଛନ୍ତି। ଏହି କାର୍ଯ୍ୟକ୍ରମ ୫ଦିନ ଧରି ଚାଲିବ। ବୈଦେଶୀକ କମ୍ପାନୀ ସହାୟତାରେ ଉନ୍ନତ ଜ୍ଞାନକୌଶଳରେ ବିକଶିତ କରିଥିବା ଉପକରଣ ଓ ନୂଆ ଟେକ୍ନୋଲୋଜି ସବୁକୁ ଏଥିରେ ଫୋକସ୍ କରାଯାଇଛି।

ଶପଥ ନେଲେ ୨ ନୂଆ ବିଚାରପତି

ନୂଆଦିଲ୍ଲୀ, ୧୩।୨ (ପି.ଟି.)

ପୂର୍ଣ୍ଣ ସାମର୍ଥ୍ୟରେ ପହଞ୍ଚିଲା ସୁପ୍ରିମକୋର୍ଟ

ଜଷ୍ଟିସ୍ ରାଜେଶ ବିନ୍ଦଲ ଜଷ୍ଟିସ୍ ଅରବିନ୍ଦ କୁମାର

ଭାରତର ପ୍ରଧାନ ବିଚାରପତି (ସିଜେଆଇ) ଡି.ୱାଇ. ଚନ୍ଦ୍ରଚୂଡ଼ ସୋମବାର ସୁପ୍ରିମକୋର୍ଟର ଦୁଇ ନୂଆ ବିଚାରପତିଙ୍କୁ ଶପଥ ପାଠ କରାଇଛନ୍ତି। ସେମାନଙ୍କୁ ମିଶାଇ ସର୍ବୋଚ୍ଚ ଅଦାଲତ ପୂର୍ଣ୍ଣ ସାମର୍ଥ୍ୟରେ ପହଞ୍ଚିଛି ଅର୍ଥାତ୍ ବିଚାରପତି ସଂଖ୍ୟା ୩୪ ହୋଇଛି। ସୁପ୍ରିମକୋର୍ଟ ପରିସରରେ ଜଷ୍ଟିସ୍ ରାଜେଶ ବିନ୍ଦଲ ଏବଂ ଅରବିନ୍ଦ କୁମାର ଶପଥ ଗ୍ରହଣ କରିଛନ୍ତି। ସୁପ୍ରିମକୋର୍ଟ ବିଚାରପତି ଭାବେ ପଦୋନ୍ନତି ପାଇବା ପୂର୍ବରୁ ଜଷ୍ଟିସ୍ ବିନ୍ଦଲ ଆଲାହାବାଦ ହାଇକୋର୍ଟର ମୁଖ୍ୟ ବିଚାରପତି ଥିଲେ। ସେହିପରି ଜଷ୍ଟିସ କୁମାର ପୂର୍ବରୁ ଗୁଜରାଟ ହାଇକୋର୍ଟର ମୁଖ୍ୟ ବିଚାରପତି ରହିଥିଲେ। ଜାନୁୟାରୀ ୩୧ରେ ସୁପ୍ରିମକୋର୍ଟ କଲେଜିୟମ ସେମାନଙ୍କୁ ସୁପ୍ରିମକୋର୍ଟ ବିଚାରପତି ଭାବେ ପଦୋନ୍ନତି ଦେବାକୁ ସୁପାରିସ କରିଥିଲେ। ସିଜେଆଇ ଗତ ୬ ତାରିଖରେ ଜଷ୍ଟିସ୍ ପଙ୍କଜ ମିଥାଲ, ସଞ୍ଜୟ କାରୋଲ, ପି.ଭି. ସଞ୍ଜୟ କୁମାର, ଆସାନୁଦ୍ଦିନ ଅମନୁଲ୍ଲା ଏବଂ ମନୋଜ ମିଶ୍ରଙ୍କୁ ସୁପ୍ରିମକୋର୍ଟ ବିଚାରପତି ଭାବେ ଶପଥ ପାଠ କରାଇଥିଲେ।

ରାକ୍ଷୀଙ୍କ ସ୍ୱାମୀଙ୍କ ନାଁରେ ବଳାତ୍କାର ମାମଲା

ଆଦିଲ

ମହୀଶୂର, ୧୩।୨

ବଲିଉଡ୍ ଆଇଟମ୍ ଗର୍ଲ ରାଖୀ ସାଓ୍ୱନ୍ତଙ୍କ ସ୍ୱାମୀ ଆଦିଲଙ୍କ ନାଁରେ ଜଣେ ଇରାନୀୟ ଛାତ୍ରୀ ମହୀଶୂର ଥାନାରେ ବଳାତ୍କାର ଅଭିଯୋଗ ଆଣିବା ପରେ ତାଙ୍କ ବିରୋଧରେ ମାମଲା ରୁଜୁ ହୋଇଛି। ଅଭିଯୋଗକାରିଣୀ ଛାତ୍ରୀଜଣକ ୫ ବର୍ଷ ପୂର୍ବେ ପାଠପଢ଼ିବା ପାଇଁ ମହୀଶୂର ଆସିଥିଲେ। ଆଦିଲ ଯୁବତୀଙ୍କୁ ବିବାହ ପ୍ରତିଶ୍ରୁତି ଦେଇ ବଳାତ୍କାର କରିଥିବା ପୋଲିସ କହିଛି। କିନ୍ତୁ ଗତ ୫ ମାସ ତଳେ ଆଦିଲ ଉକ୍ତ ଯୁବତୀଙ୍କୁ ବାହାହେବେ ନାହିଁ ବୋଲି ମନା କରିବା ପରେ ସେ ଥାନାରେ ଅଭିଯୋଗ କରିଛନ୍ତି। ତେବେ ଆଦିଲଙ୍କ ବିରୋଧରେ ଏହା ଦ୍ୱିତୀୟ ଅଭିଯୋଗ । ପୂର୍ବରୁ ରାକ୍ଷୀ ସାଓ୍ୱନ୍ତ ଆଦିଲଙ୍କ ବିରୋଧରେ ଶାରୀରିକ ନିର୍ଯାତନା, ଟଙ୍କା ହେର୍‌ଫେର୍ ଅଭିଯୋଗ କରିବା ପରେ ଆଦିଲଙ୍କୁ ପୋଲିସ ଗିରଫ କରିଥିଲା।

ଶୁଭେନ୍ଦୁ ଅଧିକାରୀ ବିଧାନସଭାରୁ ନିଲମ୍ବିତ

କୋଲକାତା, ୧୩।୨

ଆକ୍ଷେପମୂଳକ ମନ୍ତବ୍ୟ ପାଇଁ ନନ୍ଦିଗ୍ରାମର ଭାଜପା ବିଧାୟକ ଶୁଭେନ୍ଦୁ ଅଧିକାରୀଙ୍କୁ ପଶ୍ଚିମବଙ୍ଗ ବିଧାନସଭା ବାଚସ୍ପତି ସୋମବାର ନିଲମ୍ବନ କରିଥିଲେ। ତେବେ କିଛି ସମୟ ପରେ ସେ ଏହି ନିର୍ଦ୍ଦେଶକୁ ପ୍ରତ୍ୟାହାର କରିନେଇଛନ୍ତି। ଟିଏମ୍‌ସି ସଦସ୍ୟ ତାପସ ରାୟ ଶୁଭେନ୍ଦୁଙ୍କ ବିରୋଧରେ ପ୍ରସ୍ତାବ ପ୍ରତ୍ୟାହାର କରିନେବାରୁ ତାଙ୍କ ଉପରୁ ନିଲମ୍ବନ ଆଦେଶକୁ ବାଚସ୍ପତି ଫେରାଇ ନେଇଥିଲେ। ସୂଚନାଯୋଗ୍ୟ, ଗତ ବୁଧବାର ରାଜ୍ୟ ବିଧାନସଭାରେ ରାଜ୍ୟପାଳ ସି.ଭି. ଆନନ୍ଦ ବୋଷ ପ୍ରଥମ ଥର ପାଇଁ ଉଦ୍‌ବୋଧନ ଦେଉଥିବାବେଳେ ଶାସକ ଟିଏମ୍‌ସିର ଦୁର୍ନୀତି ପ୍ରସଙ୍ଗକୁ ନେଇ ଭାଜପା ବିଧାୟକମାନେ ହଙ୍ଗାମା କରିଥିଲେ। ଶୁଭେନ୍ଦୁଙ୍କ ନେତୃତ୍ୱରେ ଭାଜପା ବିଧାୟକମାନେ ମୁଖ୍ୟମନ୍ତ୍ରୀ ମମତା ବାନାର୍ଜୀଙ୍କ ବିରୋଧରେ ସ୍ଲୋଗାନ ଦେବା ସହ ରାଜ୍ୟପାଳଙ୍କ ଅଭିଭାଷଣ ବେଳେ କକ୍ଷତ୍ୟାଗ କରିଥିଲେ। ଭାଜପା ଗୃହ କାର୍ଯ୍ୟରେ ବାଧା ସୃଷ୍ଟି ପାଇଁ ଉଦ୍ୟମ କରୁଥିବା ଟିଏମ୍‌ସି ମୁଖ୍ୟ ହୁଇପ୍ ନିର୍ମଳ ଘୋଷ ଅଭିଯୋଗ କରିଥିଲେ।

ଶୁଭେନ୍ଦୁ ଅଧିକାରୀ

ଭୂକମ୍ପ ମୃତ୍ୟୁ ୩୭ ହଜାର ଟପିଲା

ଆଡିୟାମାନ (ତୁର୍କୀ), ୧୩।୨

ସହାୟତା ପାଇବାକୁ ସିରିଆର ସଂଘର୍ଷ ଜାରି

ତୁର୍କୀ ଓ ସିରିଆରେ ପ୍ରଳୟଙ୍କରୀ ଭୂକମ୍ପକୁ ୧୭୪ ଘଣ୍ଟାରୁ ଅଧିକ ସମୟ ବିତିଥିବାବେଳେ ଏବେ ବି ଭଗ୍ନାବଶେଷ ତଳୁ ଲୋକଙ୍କୁ ଜୀବନ୍ତ ଅବସ୍ଥାରେ ଉଦ୍ଧାର କରାଯାଉଛି। ଇତିମଧ୍ୟରେ ଭୂକମ୍ପଜନିତ ମୃତ୍ୟୁସଂଖ୍ୟା ୩୭ ହଜାର ଅତିକ୍ରମ କରିଛି। କେବଳ ତୁର୍କୀରେ ମୃତ୍ୟୁସଂଖ୍ୟା ୩୧,୬୪୩ରେ ପହଞ୍ଚିଥିବାବେଳେ ସିରିଆରେ ୫,୭୧୪ ଜଣଙ୍କ ଜୀବନ ଯାଇଛି। ଭଗ୍ନାବଶେଷ ତଳୁ ଅଧିକ ମୃତଦେହ ମିଳୁଥିବାରୁ ମୃତ୍ୟୁସଂଖ୍ୟା ଆହୁରି ବଢ଼ିବା ସମ୍ଭାବନା ରହିଛି। ଭୂକମ୍ପରୁ ବର୍ତ୍ତିଯାଇଥିବା ଲୋକମାନେ ଶୂନ ଡିଗ୍ରୀ ତାପମାତ୍ରାରେ ଏବେ ଖାଦ୍ୟ ଓ ପାନୀୟ ଜଳ ସଙ୍କଟର ସମ୍ମୁଖୀନ ହୋଇଛନ୍ତି। ଭୂକମ୍ପ ବିପର୍ଯ୍ୟୟ ଅଞ୍ଚଳରୁ ବିପନ୍ନମାନଙ୍କୁ ଅନ୍ୟତ୍ର ସ୍ଥାନାନ୍ତର କରାଯାଇଛି। ଅନ୍ୟମାନେ ସେମାନଙ୍କ ନିଖୋଜ ଆତ୍ମୀୟଙ୍କୁ ଫେରିପାଇବା ଆଶାରେ ଭଙ୍ଗା ଘରେ ଅପେକ୍ଷା କରି ରହିଛନ୍ତି। ପ୍ରଥମ ଭୂକମ୍ପର ୧୭୪ ଘଣ୍ଟା ପରେ ସୋମବାର ଉଦ୍ଧାରକାରୀମାନେ ଜଣେ ୪୦ ବର୍ଷୀୟା ମହିଳାଙ୍କୁ ଗାଜିଆଣ୍ଟେପ୍ ପ୍ରଦେଶର ଏକ ୫ ମହଲା ବିଲ୍ଡିଂର ଭଗ୍ନାବଶେଷ ତଳୁ ବାହାର କରିଛନ୍ତି। ସେହିପରି ଅନ୍ୟ ଜଣେ ୬୦ ବର୍ଷୀୟ ବୃଦ୍ଧଙ୍କୁ ଆଦିୟାମେନ୍ ପ୍ରଦେଶରୁ ଉଦ୍ଧାର କରାଯାଇଛି। ସିରିଆକୁ ବିଶେଷ ସହାୟତା ମିଳୁ ନ ଥିବାବେଳେ ସେଠାର ବିପନ୍ନମାନେ ରିଲିଫ ପାଇବା ପାଇଁ ସଂଘର୍ଷ ଚଳାଇଛନ୍ତି।

ଭୂକମ୍ପର ସପ୍ତାହେ ପରେ ମଧ୍ୟ ଅନେକ ବାସହରା ଲୋକେ ରାସ୍ତାରେ ପଡ଼ିରହିଛନ୍ତି। କେତେଜଣ ସେମାନଙ୍କ ଆତ୍ମୀୟମାନଙ୍କୁ ଫେରିପାଇବା ଲାଗି ଭୁଶୁଡ଼ି ପଡ଼ିଥିବା ଘର ଆଗରେ ଅପେକ୍ଷା କରି ରହିଛନ୍ତି। ଭୂକମ୍ପ କେନ୍ଦ୍ରସ୍ଥଳଠାରୁ ୧୦୦ କିଲୋମିଟର ଦୂରରେ ଅବସ୍ଥିତ ମାଲାତ୍ୟା ପ୍ରଦେଶର ପୋଲାଟ ଗ୍ରାମରେ ଗୋଟିଏ ବି ଘର ବର୍ତ୍ତିନାହିଁ। ସ୍ଥାନୀୟ ଲୋକେ ଭଙ୍ଗା ଘର ମଧ୍ୟରୁ ରେଫ୍ରିଜରେଟର, ୱାଶିଂ ମେଶିନ୍ ଆଦି ଆସବାବପତ୍ର ବାହାର କରିବାକୁ ଉଦ୍ୟମ ଚଳାଇଛନ୍ତି। ଯଥେଷ୍ଟ ଟେଣ୍ଟ ଯୋଗାଇ ଦିଆଯାଇ ନ ଥିବାରୁ ଗୋଟିଏ ଗୋଟିଏ ଟେଣ୍ଟରେ ୩ରୁ ୪ ପରିବାର ମୁଣ୍ଡ ଗୁଞ୍ଜିଛନ୍ତି।

କଶ୍ମୀରରେ ସୀମା ନିର୍ଦ୍ଧାରଣ କମିଶନ ଗଠନ ବିରୋଧରେ ପିଟିଶନ ଖାରଜ

ନୂଆଦିଲ୍ଲୀ, ୧୩।୨ : ଜମ୍ମୁ-କଶ୍ମୀରରେ ବିଧାନସଭା ଓ ଲୋକ ସଭା ନିର୍ବାଚନ ମଣ୍ଡଳୀ ସୀମା ପୁନଃ ନିର୍ଦ୍ଧାରଣ ଲାଗି କମିଶନ ଗଠନକୁ ବିରୋଧ କରି ଦାଏର ପିଟିଶନକୁ ସୁପ୍ରିମକୋର୍ଟ ସୋମବାର ଖାରଜ କରିଦେଇଛନ୍ତି। ଏଭଳି କମିଶନ ଗଠନ କରିବା କ୍ଷମତା କେନ୍ଦ୍ର ସରକାରଙ୍କର ରହିଛି ବୋଲି ସର୍ବୋଚ୍ଚ ଅଦାଲତ କହିଛନ୍ତି। ଜମ୍ମୁ-କଶ୍ମୀରରୁ ସମ୍ବିଧାନର ଅନୁଚ୍ଛେଦ ୩୭୦ ଉଚ୍ଛେଦ ସହ ଏ

ଧରଣୀଧର ମେଡିକାଲ କଲେଜ ଓ ହସ୍ପିଟାଲ ଲୋକାର୍ପିତ

ସଭାରେ ଉପସ୍ଥିତ ମୁଖ୍ୟମନ୍ତ୍ରୀ ନବୀନ ପଟ୍ଟନାୟକ, ୫-ଟି ସଚିବ ଭି.କେ . ପାଣ୍ଡିଆନ, ଏମ୍‌ପି ଚନ୍ଦ୍ରାଣୀ ମୁର୍ମୁ, ଘଷିପୁରା ବିଧାୟକ ବଦ୍ରିନାରାୟଣ ପାତ୍ର, ଆନନ୍ଦପୁର ବିଧାୟକ ଭାଗୀରଥି ସେଠୀ, ସଦର ବିଧାୟକ ମୋହନ ଚରଣ ମାଝି, ତେଲକୋଇ ବିଧାୟକ ପ୍ରେମାନନ୍ଦ ନାୟକ, ଚମ୍ପୁଆ ବିଧାୟିକା ମୀନାକ୍ଷୀ ମହାନ୍ତ, ଜିଲା ଉନ୍ନୟନ କାଉନ୍‌ସିଲର ଅଧ୍ୟକ୍ଷା ଲକ୍ଷ୍ମୀ ନାଏକ, ଜିଲା ପରିଷଦ ଅଧ୍ୟକ୍ଷା ସାଗରିକା ସାହୁ।

କେନ୍ଦୁଝର,୧୩।୨(ସ୍ୱ.ପ୍ର.)

- ୪୭୦୩ କୋଟିର ଉଦ୍‌ଘାଟନ ଓ ଭିତ୍ତିପ୍ରସ୍ତର ସ୍ଥାପନ
- ମହିଳାଙ୍କୁ ଉଦ୍ୟୋଗୀ କରିବା ମୋର ଲକ୍ଷ୍ୟ: ମୁଖ୍ୟମନ୍ତ୍ରୀ

ମୁଖ୍ୟମନ୍ତ୍ରୀ ନବୀନ ପଟ୍ଟନାୟକ ସୋମବାର କେନ୍ଦୁଝର ଜିଲାରେ ନବନିର୍ମିତ ଧରଣୀଧର ମେଡିକାଲ କଲେଜ ଓ ହସ୍ପିଟାଲକୁ ଲୋକାର୍ପଣ କରିଛନ୍ତି। ମହାବିଦ୍ୟାଳୟ ଛାତ୍ରୀଛାତ୍ରଙ୍କ ହାତରେ ବିଶ୍ୱବିଦ୍ୟାଳୟର ମାନ୍ୟତାପତ୍ର ପ୍ରଦାନ କରି ମୁଖ୍ୟମନ୍ତ୍ରୀ ଖୁସିବ୍ୟକ୍ତ କରିଥିଲେ। ଏଥିସହ ବିଭିନ୍ନ ପ୍ରକଳ୍ପ ଶୁଭାରମ୍ଭ ଓ ଭିତ୍ତିପ୍ରସ୍ତର ସ୍ଥାପନ କରିବା ସହ ମହିଳାଙ୍କୁ ସ୍ୱାବଲମ୍ବୀ କରିବା ଉଦ୍ଦେଶ୍ୟରେ ସ୍ୱୟଂସହାୟିକା ଗୋଷ୍ଠୀଙ୍କୁ ଋଣ ପ୍ରଦାନ କରିଥିଲେ।

ମୁଖ୍ୟମନ୍ତ୍ରୀ ପୂର୍ବାହ୍ନ ୧୧ଟା୧୫ରେ କେନ୍ଦୁଝର ସହର ହେଲିପ୍ୟାଡ୍‌ରେ ଓହ୍ଲାଇ କବିତ୍ରାସ୍ଥିତ ଧରଣୀଧର ମେଡିକାଲ କଲେଜ ଓ ହସ୍ପିଟାଲ ଅଭିମୁଖେ ଯାଇଥିଲେ। ସେଠାରେ ପହଞ୍ଚି ଡାକ୍ତରୀ ପଢୁଥିବା ଛାତ୍ରୀଛାତ୍ର ଓ ଅଧ୍ୟାପକଙ୍କ ସହିତ ଆଲୋଚନା କରିଥିଲେ। ପରେ ସେଠାରେ ଆୟୋଜିତ ସଭାସ୍ଥଳକୁ ଯାଇ ନବନିର୍ମିତ ଧରଣୀଧର ମେଡିକାଲ କଲେଜ ଓ ହସ୍ପିଟାଲକୁ ଲୋକାର୍ପଣ କରିଥିଲେ। ଆରମ୍ଭରୁ ଆପଣମାନେ ଖୁସି ତ.. ମୁଁ ବି ବହୁତ ଖୁସି ବୋଲି ସମ୍ବୋଧନକରି ଖୁସି ଜାହିର କରିଥିଲେ। ମୁଖ୍ୟମନ୍ତ୍ରୀ ତାଙ୍କ ବକ୍ତବ୍ୟରେ କହିଥିଲେ, ଭିତ୍ତିଭୂମି ଦେଇଥିବା କ୍ୟାନ୍‌ସର ଚିକିତ୍ସା କେନ୍ଦ୍ର ଓ ନର୍ସିଂ କଲେଜ କାର୍ଯ୍ୟ ଶୀଘ୍ର ଆରମ୍ଭ ହେବ। ଏହାଦ୍ୱାରା ଡାକ୍ତର ସମସ୍ୟା ଦୂରହେବା ସହ ଜିଲାରେ ଉନ୍ନତମାନର ଚିକିତ୍ସା ସୁବିଧା ମିଳିପାରିବ। ଜିଲାବାସୀଙ୍କୁ ଆଉ କଟକ ଓ ଭୁବନେଶ୍ୱର ଯାଇ ହଇରାଣ ହେବାକୁ ପଡ଼ିବ ନାହିଁ। ସବୁ ଜୀବନ ମୋ ପାଇଁ ମୂଲ୍ୟବାନ୍। ଏଣୁ ରାଜ୍ୟରେ ସ୍ୱାସ୍ଥ୍ୟସେବାର ବିକାଶ କରାଯାଉଛି। ବିଜୁ ସ୍ୱାସ୍ଥ୍ୟ କଲ୍ୟାଣ ଯୋଜନାରେ ସାରା ରାଜ୍ୟରେ ୮, ୩୦, ୭୭୩ ଲୋକ ଉପକୃତ ହେଉଥିବା ବେଳେ ଏଥିପାଇଁ ୧୮୨୦ କୋଟିରୁ ଊର୍ଦ୍ଧ୍ୱ ଟଙ୍କା ଖର୍ଚ୍ଚ କରାଯାଇଛି। କେବଳ କେନ୍ଦୁଝର ଜିଲାରେ ୨୪ ହଜାର ଲୋକ ଉପକାର ପାଇଛନ୍ତି। ସେ ବାବଦକୁ ୪୭ କୋଟିରୁ ଅଧିକ ଖର୍ଚ୍ଚ କରାଯାଇଛି ବୋଲି କହିଥିଲେ। ଏହି ଅବସରରେ ମୁଖ୍ୟମନ୍ତ୍ରୀ କେନ୍ଦୁଝର ଜିଲା ପାଇଁ ସମୁଦାୟ ୪୭୦୩ କୋଟିର ୨୫୯ଟିଉନ୍ନୟନମୂଳକ ପ୍ରକଳ୍ପର ଉଦ୍‌ଘାଟନ ଓ ଶୁଭାରମ୍ଭ କରିଥିଲେ। ଏଥିରେ ୧୧୦୩ କୋଟି ୫ ଲକ୍ଷ ଟଙ୍କାର ୧୩୮ ଟି ପ୍ରକଳ୍ପ ଭିତ୍ତିଭୂମି ଦିଆଯାଇଥିବା ବେଳେ ୮୬୮ କୋଟି ୩୩ ଲକ୍ଷ ଟଙ୍କାର ୯୮ ଟି ପ୍ରକଳ୍ପ ଉଦ୍‌ଘାଟନ କରାଯାଇଛି। ସେହିପରି ୨୭୩୧ କୋଟି ୮୬ ଲକ୍ଷ ଟଙ୍କାର ୨୩ ଟି ନୂଆ ପ୍ରକଳ୍ପ ଘୋଷଣା କରିଥିଲେ। ଏଥିସହ ଜିଲାର ୧୪ ହଜାର ୩୭୨ ମିଶନ ଶକ୍ତି ଗୋଷ୍ଠୀ ଜରିଆରେ ୧.୬୦ଲକ୍ଷ ମହିଳା ସ୍ୱାବଲମ୍ବୀ ହୋଇପାରିଛନ୍ତି। ସେମାନଙ୍କ ପାଇଁ ୩୭୮ କୋଟି ଟଙ୍କାର ବିନା ସୁଧରେ ଋଣ ବ୍ୟବସ୍ଥା କରାଯାଇଥିବା ସେ କହିଥିଲେ। ଏହି ଅବସରରେ ବାଂଶପାଳ ବ୍ଲକ୍‌ର ବଣପୁଷ୍ପ ସ୍ୱୟଂ ସହାୟକ ଗୋଷ୍ଠୀକୁ ମୁଖ୍ୟମନ୍ତ୍ରୀ ୨୦ ଲକ୍ଷ ଟଙ୍କାର ଋଣ ଚେକ୍ ଓ ଘଷିପୁରା ବ୍ଲକ୍‌ର ବିଜୟା ସ୍ୱୟଂ ସହାୟିକା ଗୋଷ୍ଠୀକୁ ୨୫,୭୫୭ ଟଙ୍କାର ସୁଧ ରିହାତି ଚେକ୍ ପ୍ରଦାନ କରିଥିଲେ। ମିଶନ ଶକ୍ତିର ମା'ମାନଙ୍କୁ ଉଦ୍ୟୋଗୀ କରିବା ମୋ ଲକ୍ଷ୍ୟ। ଚାଷୀ, ମହିଳା ଓ ଯୁବସମାଜ ରାଜ୍ୟ ପ୍ରଗତିର ତ୍ରିଶକ୍ତି। ଏହି ତ୍ରିଶକ୍ତି ବିକଶିତ ଓଡ଼ିଶାର ସ୍ୱପ୍ନକୁ ପୂରଣ କରିବାରେ ପ୍ରମୁଖ ଭୂମିକା ଗ୍ରହଣ କରିବେ ବୋଲି କହିଥିଲେ।

କାର୍ଯ୍ୟ ଆରମ୍ଭରେ ଭୁୟାଁ ସମାଜ ପକ୍ଷରୁ ମୁଖ୍ୟମନ୍ତ୍ରୀଙ୍କୁ ସ୍ୱାଗତ କରାଯାଇ ମା' ତାରିଣୀଙ୍କ ଫଟୋଚିତ୍ର ପ୍ରଦାନ କରାଯାଇଥିଲା। ପାଟଣା ବିଧାୟକ ତଥା ଜିଲା ଯୋଜନା ବୋର୍ଡ ଅଧ୍ୟକ୍ଷ ଜଗନ୍ନାଥ ନାୟକ ସ୍ୱାଗତ ଭାଷଣ ଦେଇଥିଲେ। ଅନ୍ୟମାନଙ୍କ ମଧ୍ୟରେ ଏମ୍‌ପି ଚନ୍ଦ୍ରାଣୀ ମୁର୍ମୁ, ଘଷିପୁରା ବିଧାୟକ ବଦ୍ରିନାରାୟଣ ପାତ୍ର, ଆନନ୍ଦପୁର ବିଧାୟକ ଭାଗୀରଥି ସେଠୀ, ସଦର ବିଧାୟକ ମୋହନ ଚରଣ ମାଝି, ତେଲକୋଇ ବିଧାୟକ ପ୍ରେମାନନ୍ଦ ନାୟକ, ଚମ୍ପୁଆ ବିଧାୟିକା ମୀନାକ୍ଷୀ ମହାନ୍ତ, ଜିଲା ଉନ୍ନୟନ କାଉନ୍‌ସିଲର ଅଧ୍ୟକ୍ଷା ଲକ୍ଷ୍ମୀ ନାଏକ, ଜିଲା ପରିଷଦ ଅଧ୍ୟକ୍ଷା ସାଗରିକା ସାହୁ, ଜିଲାପାଳ ଆଶିଷ ଠାକ୍‌ରେଙ୍କ ସମେତ ଅନ୍ୟମାନେ ଉପସ୍ଥିତ ରହି ରାଜ୍ୟ ସରକାରଙ୍କ କାର୍ଯ୍ୟାବଳୀକୁ ପ୍ରଶଂସା କରିଥିଲେ। ସଦର ବିଧାୟକ ମାଝି ପରୋକ୍ଷରେ ମେଡିକାଲ କଲେଜରେ ପ୍ରଧାନମନ୍ତ୍ରୀ ନରେନ୍ଦ୍ର ମୋଦିଙ୍କ ଯୋଗଦାନ ବିଷୟରେ ଉତ୍ଥାପନ କରିଥିଲେ। ଏଥିସହ ଜିଲାରେ ଏକ ବୃହତ୍ ଇସ୍ପାତ କାରଖାନା ସ୍ଥାପନ, ଓଏମ୍‌ସି ଜରିଆରେ ଶିଳ୍ପ କ୍ଷେତ୍ରର ବିକାଶ ଉପରେ ପ୍ରାଧାନ୍ୟ ଦେଇ ଜିଲାକୁ ବିକାଶ କରିବାରେ ସହାୟକ ହେବାକୁ ସେ ନିବେଦନ କରିଥିଲେ।

ଛାତ୍ରୀଛାତ୍ରଙ୍କ ହାତରେ ବିଶ୍ୱବିଦ୍ୟାଳୟର ଅନୁମୋଦନ ପତ୍ର

ସଭାରେ ୫-ଟି ସଚିବ ଭି.କେ.ପାଣ୍ଡିଆନ ଧରଣୀଧର ମହାବିଦ୍ୟାଳୟକୁ ମୁଖ୍ୟମନ୍ତ୍ରୀ ବିଶ୍ୱବିଦ୍ୟାଳୟର ମାନ୍ୟତା ଦେଇଛନ୍ତି ବୋଲି ଘୋଷଣା କରିଥିଲେ। ମାନ୍ୟତାପତ୍ର ମୁଖ୍ୟମନ୍ତ୍ରୀ ପିଲାମାନଙ୍କୁ ଦେବା ପାଇଁ ଚାହୁଁଥିବା କହିଥିଲେ। ପରେ ଛାତ୍ରୀଛାତ୍ର ମଞ୍ଚକୁ ଯାଇ ମୁଖ୍ୟମନ୍ତ୍ରୀଙ୍କ ହାତରୁ ଏହାକୁ ଗ୍ରହଣ କରିଥିଲେ। ପ୍ରତିବଦଳରେ ଛାତ୍ରୀଛାତ୍ର ଧନ୍ୟବାଦ ଦେଇ ମୁଖ୍ୟମନ୍ତ୍ରୀଙ୍କୁ ଧରଣୀଧର ନାଏକଙ୍କ ଏକ ଫଟୋଚିତ୍ର ପ୍ରଦାନ କରିଥିଲେ।

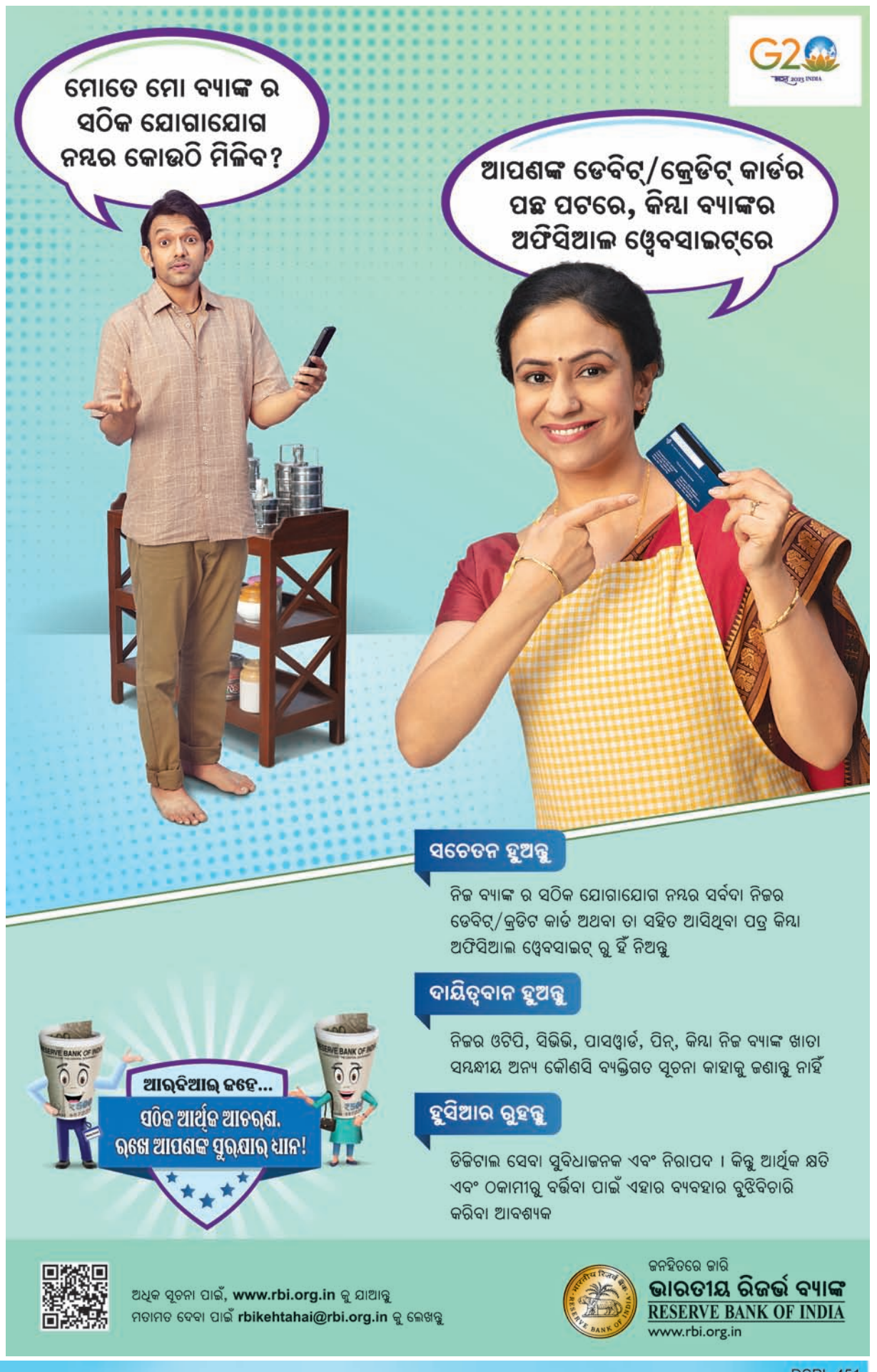

ଆଜିର ମନ୍ତବ୍ୟ

ସେନା ପାଇଁ ଭାରତ କେବଳ 'ଆସେମ୍ବଲି ଓ୍ୱାକଶପ୍' ହୋଇ ରହିବାକୁ ଚାହେଁ ନାହିଁ। ଏହା ଏବେ ଅତ୍ୟାଧୁନିକ ପ୍ରତିରକ୍ଷା ସରଞ୍ଜାମ ଉତ୍ପାଦନ ଲକ୍ଷ୍ୟ ରଖିଛି।

–ରାଜନାଥ ସିଂ, ପ୍ରତିରକ୍ଷା ମନ୍ତ୍ରୀ

ଢଗଢମାଳି

(କ୍ରମେ ଲୋକମୁଖରୁ ଓ ଜନମାନସରୁ ବିସ୍ମୃତ ହେଉଥିବା ଢଗଢମାଳିକୁ ପାଠିକା–ପାଠକଙ୍କ ନିକଟରେ ପହଞ୍ଚାଇବା ସକାଶେ ଧରିତ୍ରୀର ପ୍ରୟାସ)

ଆହା କରିବାକୁ ସାହା ନାହିଁ କେହି
କା' ଆଗେ କହିବି ଦୁଃଖ?
ବାହା କରିବାକୁ ଯାହାକୁ ଡାକିଲି
ତାକୁ ନ ଲାଗଇ ସୁଖ ।

ଜୀବନରେ ଦୁଃଖ ଶୁଣିବାକୁ ଯେମିତି କେହି ନାହିଁ, ସୁଖର ମର୍ମ ବୁଝିବାକୁ ବି କାହାର ସ୍ପୃହା ନାହିଁ। ନିଃସଙ୍ଗ ନିଃସ୍ୱ ବ୍ୟକ୍ତି ସବୁକ୍ଷେତ୍ରରେ ନିଜକୁ ଅସହାୟ ମଣିବା ସହ ନିରାଶା ଭୋଗୁଥିବା ଅର୍ଥରେ ଏଭଳି ଉକ୍ତି ଉଲ୍ଲେଖ କରାଯାଇଛି।

ଆଡ଼ ନୟନ, ବଙ୍କା ଭ୍ରୁ,
ତାଙ୍କୁ କାଣିବ ଠକଙ୍କ ଗୁରୁ।

ସାଧାରଣତଃ ଟେରା ଆଖିଥିବା ବ୍ୟକ୍ତି ଓ ଭ୍ରୁ ବଙ୍କା ଥିବା ବ୍ୟକ୍ତି ଆଦୌ ବିଶ୍ୱାସଯୋଗ୍ୟ ହୋଇ ନ ଥାନ୍ତି। ଏହି ଧରଣର ବ୍ୟକ୍ତି ଅନ୍ୟକୁ ଚିତା କାଟିବାରେ ବା ଠକିବାରେ ବେଶ୍ ସିଦ୍ଧହସ୍ତ ବୋଲି ଏଠାରେ ପ୍ରକାଶ କରାଯାଇଛି।

ନିର୍ବାଚିତ ଢଗଢମାଳି, ପ୍ରବାଦ, ପ୍ରବଚନ ଓ ଅନ୍ୟାନ୍ୟ – ପ୍ରାଚୀ ସାହିତ୍ୟ ପ୍ରତିଷ୍ଠାନ

ହାଇକୋର୍ଟରେ ରାଜ୍ୟର ୩ ଡଙ୍ଗାବୁଡ଼ି ମାମଲା | ଏକତ୍ର ଶୁଣାଣି ପାଇଁ ନିର୍ଦ୍ଦେଶ

କଟକ ଅଫିସ, ୧୩।୨

ହାଇକୋର୍ଟରେ ବିଚାରାଧୀନ ଥିବା ଓଡ଼ିଶାରେ ସଂଘଟିତ ୩ଟି ଡଙ୍ଗାବୁଡ଼ି ମାମଲାର ଏକତ୍ର ଶୁଣାଣି ପାଇଁ ହାଇକୋର୍ଟ ସୋମବାର ନିର୍ଦ୍ଦେଶ ଦେଇଛନ୍ତି। ମୁଖ୍ୟ ବିଚାରପତି ଡ. ଏସ୍. ମୁରଲୀଧର ଏବଂ ବିଚାରପତି ଏମ୍.ଏସ୍. ରମଣଙ୍କୁ ନେଇ ଗଠିତ ଖଣ୍ଡପୀଠ ଏ ସଂକ୍ରାନ୍ତ ଗୋଟିଏ ମାମଲାର ଶୁଣାଣି କରି ପରବର୍ତ୍ତୀ ଶୁଣାଣି ପାଇଁ ଫେବୃୟାରୀ ୨୧ ତାରିଖକୁ ଧାର୍ଯ୍ୟ କରିଛନ୍ତି।

ପ୍ରକାଶ ଯେ, କୋରାପୁଟ ଜିଲା କୋଲାବ ନଦୀର ଶାଖା ପାତାଳି ନଦୀରେ ୨୦୧୪ ମେ ୨୪ରେ ଏକ ଡଙ୍ଗାବୁଡ଼ି ଘଟଣାରେ ୬ଜଣଙ୍କ ମୃତ୍ୟୁ ହୋଇଥିଲା। କୋରାପୁଟ ଜିଲା ନନ୍ଦପୁର ବ୍ଲକ ଅନ୍ତର୍ଗତ ଚିତଳପଡ଼ା ଗ୍ରାମର କେତେଜଣ ଲୋକ ନଦୀ ପାର ହୋଇ ଆନ୍ଧ୍ରପ୍ରଦେଶର ଏକ ହାଟକୁ

ଯାଇଥିଲେ। ହାଟ ସାରି ସେମାନେ ଡଙ୍ଗାରେ ଘରକୁ ଫେରୁଥିବା ସମୟରେ ଏହି ଦୁର୍ଘଟଣା ଘଟିଥିଲା। ଆଇନଜୀବୀ ପ୍ରବୀର ଦାସ ଏନେଇ ହାଇକୋର୍ଟରେ ଏକ ମାମଲା ରୁଜୁ କରିଥିଲେ। ଡଙ୍ଗାରେ ଯାତ୍ରା କରୁଥିବା ଯାତ୍ରୀଙ୍କ ନିରାପତ୍ତା ପାଇଁ ଡଙ୍ଗାର ପଞ୍ଜୀକରଣ, ଜୀବନ ରକ୍ଷାକାରୀ ସରଞ୍ଜାମ ମହଜୁଦ ଆଦି ବ୍ୟବସ୍ଥା ଗ୍ରହଣ କରାଯିବା ସହ ମୃତକଙ୍କ ପରିବାରକୁ ୧୦ ଲକ୍ଷ ଟଙ୍କା ଲେଖାଏ କ୍ଷତିପୂରଣ ରାଶି ଦେବା ନିମନ୍ତେ ଆବେଦନରେ ଦର୍ଶାଯାଇଥିଲା।

ସେହିପରି ୨୦୧୪ ଫେବୃୟାରୀରେ ଆଉ ଏକ ଡଙ୍ଗାବୁଡ଼ି ଦୁର୍ଘଟଣା ହୀରାକୁଦରେ ହୋଇଥିଲା। ଏଥିରେ ୩୧ ଜଣଙ୍କ ଜୀବନ ଯାଇଥିଲା। ଏହି ଘଟଣାରେ ହାଇକୋର୍ଟ ନିଜ ଆଡୁ ଏକ ମାମଲା ରୁଜୁ କରି ରାଜ୍ୟ ସରକାରଙ୍କୁ ପକ୍ଷଭୁକ୍ତ କରିଥିଲେ। ଏହି ଦୁଇଟି ମାମଲାର ଏକତ୍ର ଶୁଣାଣି ଚାଲିଥିବାବେଳେ ରାଜ୍ୟର ଅନ୍ୟ ଏକ ସ୍ଥାନରେ ୨୦୧୩ରେ ଘଟିଥିବା ଆଉ ଏକ ଡଙ୍ଗାବୁଡ଼ି ମାମଲାର ଶୁଣାଣି ପୃଥକ ଭାବେ ହେଉଥିଲା। ୨୦୧୩ ମାମଲାର ଶୁଣାଣି ଆଗାମୀ ୨୧ ତାରିଖରେ ହେବାର ଥିଲା। ତେବେ ଆବେଦନକାରୀ ପ୍ରବୀର ଦାସ ଏହି ୩ଟି ଯାକ ମାମଲାକୁ ଏକତ୍ର ଶୁଣାଣି କରିବା ନିମନ୍ତେ ହାଇକୋର୍ଟଙ୍କ ଦୃଷ୍ଟି ଆକର୍ଷଣ କରିଥିଲେ। ହାଇକୋର୍ଟ ଏହି ଆବେଦନକୁ ଗ୍ରହଣ କରିବା ସହ ଏକତ୍ର ଶୁଣାଣି ପାଇଁ ନିର୍ଦ୍ଦେଶ ଦେଇଛନ୍ତି।

ରିମାଣ୍ଡ ଶେଷ, ଜେଲ ଗଲେ ଗୋପାଳ

ବ୍ରଜରାଜନଗର, ୧୩।୨ (ଡି.ଏନ.ଏ.)

ନବ ଦାସ ହତ୍ୟା ମାମଲା

ରିମାଣ୍ଡ ଅବଧି ସରିବା ପରେ ପୂର୍ବତନ ସ୍ୱାସ୍ଥ୍ୟମନ୍ତ୍ରୀ ନବ କିଶୋର ଦାସଙ୍କ ହତ୍ୟା ଅଭିଯୁକ୍ତ ଏଏସ୍ଆଇ ଗୋପାଳକୃଷ୍ଣ ଦାସଙ୍କୁ କ୍ରାଇମବ୍ରାଞ୍ଚ ସୋମବାର ଝାରସୁଗୁଡ଼ା ଜେଏମ୍ଏଫ୍ସି କୋର୍ଟରେ ହାଜର କରିଥିଲା। ପରେ ତାଙ୍କୁ ଅଦାଲତଙ୍କ ନିର୍ଦ୍ଦେଶରେ ଝାରସୁଗୁଡ଼ା ଉପକାରାଗାରକୁ ପଠାଇ ଦିଆଯାଇଛି।

ବହୁଚର୍ଚ୍ଚିତ ଏହି ହତ୍ୟା ଘଟଣାକୁ ଇତିମଧ୍ୟରେ ୧୬ଦିନ ବିତିଲାଣି। ରାଜ୍ୟ ସରକାରଙ୍କ ନିର୍ଦ୍ଦେଶରେ କ୍ରାଇମବ୍ରାଞ୍ଚ ତଦନ୍ତ ଦାୟିତ୍ୱ ନେଇଥିଲା। ଏହା ମଧ୍ୟରେ କ୍ରାଇମବ୍ରାଞ୍ଚ ତିନୋଟି ପର୍ଯ୍ୟାୟରେ ୧୩ଦିନ ରିମାଣ୍ଡରେ ନେଇ ଅଭିଯୁକ୍ତ ଗୋପାଳଙ୍କୁ ପଚରାଉଚୁରା କରିଛି। ଏପରି କି ଗୁଜରାଟର ଗାନ୍ଧୀନଗରକୁ ନେଇ ପଲିଗ୍ରାଫ, ନାର୍କୋ ଟେଷ୍ଟ କରିଛି। ତଥାପି ହତ୍ୟାର ରହସ୍ୟ ବିଶେଷ କରି କାହିଁକି ଗୋପାଳ ମନ୍ତ୍ରୀଙ୍କୁ ଗୁଳି ମାରିଲେ ତାହା ସ୍ପଷ୍ଟ ହୋଇପାରି ନାହିଁ। ତୃତୀୟ ପର୍ଯ୍ୟାୟର ଶେଷଦିନ ଅର୍ଥାତ୍ ସୋମବାର ରିମାଣ୍ଡ ଅବଧି ସରିବା ପରେ କ୍ରାଇମବ୍ରାଞ୍ଚ ଗୋପାଳଙ୍କୁ କୋର୍ଟରେ ହାଜର କରି ସମସ୍ତ ତଥ୍ୟ ପ୍ରଦାନ କରିଥିଲା। ପରେ କୋର୍ଟ ତାଙ୍କୁ ଜେଲକୁ ପଠାଇ ଦେଇଛନ୍ତି। ନାର୍କୋ ଓ ପଲିଗ୍ରାଫ ଟେଷ୍ଟ ରିପୋର୍ଟ ଆସିବାକୁ ଏକସପ୍ତାହ ଲାଗିବ ବୋଲି କ୍ରାଇମବ୍ରାଞ୍ଚ ତରଫରୁ ସୂଚନା ଦିଆଯାଇଛି।

ମାଗଣାରେ ବ୍ୟବହାର କରିହେବ ସରକାରୀ ଶୌଚାଳୟ

ଭୁବନେଶ୍ୱର, ୧୩।୨ (ବ୍ୟୁରୋ)

ରାଜ୍ୟର ସବୁ ସହରରେ ସର୍ବସାଧାରଣଙ୍କ ନିମନ୍ତେ ଉଦ୍ଦିଷ୍ଟ ଥିବା ସରକାରୀ ଶୌଚାଳୟଗୁଡ଼ିକୁ ଲୋକମାନେ ଏଣିକି ମାଗଣାରେ ଉପଯୋଗ କରିପାରିବେ। ଏଥିପାଇଁ ଲୋକଙ୍କୁ ଆଉ କୌଣସି ଅର୍ଥ ଦେବାକୁ ପଡ଼ିବ ନାହିଁ। ରାଜ୍ୟର ସମସ୍ତ ପବ୍ଲିକ ଓ କମ୍ୟୁନିଟି ଟଏଲେଟଗୁଡ଼ିକ ସମ୍ମୁଖରେ ସ୍ପଷ୍ଟ ଦୃଶ୍ୟମାନ ହେଉଥିବା ଡିସପ୍ଲେ ବୋର୍ଡ ଅବା କାନ୍ଥଲେଖା ରହିବ। ଏଥିରେ ମୁଖ୍ୟମନ୍ତ୍ରୀ ନବୀନ ପଟ୍ଟନାୟକଙ୍କ ଫଟୋଚିତ୍ର ସହ 'ମାଗଣା ଶୌଚାଳୟ ଉପଯୋଗ' ଲେଖିବା ନିମନ୍ତେ ରାଜ୍ୟ ଉନ୍ନୟନ ବିଭାଗ ନିର୍ଦ୍ଦେଶ ଦେଇଛି। ଆଉ ଶୌଚାଳୟ ପରିଚାଳନା ଓ ଡିସପ୍ଲେ ବୋର୍ଡ ବାବଦ ଅର୍ଥ ସ୍ୱଚ୍ଛ ଭାରତ ମିଶନ(ସହରାଞ୍ଚଳ) ପାଣ୍ଠିରୁ ଭରଣା କରାଯିବ। ରାଜ୍ୟର ସହରାଞ୍ଚଳ ଗୁଡ଼ିକରେ ଥିବା ଶୌଚାଳୟ ଉପଯୋଗ ନିମନ୍ତେ କୌଣସି ଅର୍ଥ ବା ଫି' ଦେବାକୁ ପଡ଼ିବ ନାହିଁ ବୋଲି ନଗର ଉନ୍ନୟନ ବିଭାଗ ପକ୍ଷରୁ ସବୁ ମ୍ୟୁନିସିପାଲ କର୍ପୋରେସନର କମିଶନର, ମ୍ୟୁନିସିପାଲିଟି ଏବଂ ଏନ୍ଏସିର ଏକଜିକ୍ୟୁଟିଭ ଅଫିସରଙ୍କୁ ଚିଠି କରାଯାଇଛି। ଏଥିରେ ଉଲ୍ଲେଖ ରହିଛି ଯେ, ଯଦି କେହି ଶୌଚାଳୟ ଉପଯୋଗ ପାଇଁ ୟୁଜର୍ସ ଫି ଦାବି କରୁଛନ୍ତି, ତା'ହେଲେ ନଗର ଉନ୍ନୟନ ବିଭାଗର 'ମୋ ସହର ସରକାର' ହେଲପଲାଇନ ନମ୍ବର–୦୬୭୪ ୨୩୯୧୩୯୫ରେ ଅଭିଯୋଗ କରିପାରିବେ। ୟୁଜର୍ସ ଫି' ନ ନେବା ପାଇଁ ନଗର ଉନ୍ନୟନ ବିଭାଗ ପକ୍ଷରୁ ସମସ୍ତ ଜିଲାପାଳ, ବିଡିଏ କର୍ତ୍ତୃପକ୍ଷ ଓ ସୁଲଭ ଇଣ୍ଟରନ୍ୟାସନାଲ କର୍ତ୍ତୃପକ୍ଷଙ୍କୁ ଚିଠି ମାଧ୍ୟମରେ ଅବଗତ କରାଯାଇଛି।

ସିବିଆଇ ତଦନ୍ତ ଦାବି କଲେ ସୁରେଶ ପୂଜାରୀ

ନୂଆଦିଲ୍ଲୀ/ସମ୍ବଲପୁର, ୧୩।୨

ଓଡ଼ିଶାର ପୂର୍ବତନ ସ୍ୱାସ୍ଥ୍ୟମନ୍ତ୍ରୀ ନବ କିଶୋର ଦାସ ହତ୍ୟା ପ୍ରସଙ୍ଗ ସୋମବାର ଲୋକ ସଭାରେ ଉଠିଛି। ବରିଷ୍ଠ ଭାଜପା ନେତା ତଥା ବରଗଡ଼ ଏମ୍ପି ସୁରେଶ ପୂଜାରୀ ଶୂନ୍ୟକାଳରେ ନବ ଦାସ ହତ୍ୟା ପ୍ରସଙ୍ଗ ଉଠାଇଥିଲେ। ହତ୍ୟାକାଣ୍ଡର କ୍ରାଇମ୍ ବ୍ରାଞ୍ଚ ତଦନ୍ତକୁ ସେ ନିନ୍ଦା କରିବା ସହ ଏହାର ସିବିଆଇ ତଦନ୍ତ ଦାବି କରିଛନ୍ତି। ସେ କହିଛନ୍ତି, ଗତ ମାସ ୨୯ ତାରିଖରେ ବ୍ରଜରାଜନଗରରେ ମନ୍ତ୍ରୀ ନବ ଦାସଙ୍କୁ ପୋଲିସ ଏଏସ୍ଆଇ ଗୋପାଳ ଦାସ ଅତି ନିକଟରୁ ଗୁଳିକରି ହତ୍ୟା କରିଥିଲେ। ଏହା ଏକ ସଙ୍ଗୀନ ବିଷୟ। ନବବାବୁ ମୋ ସଂସଦୀୟ କ୍ଷେତ୍ର ଅଧୀନସ୍ଥ ବିଧାୟକ ଥିଲେ। ହତ୍ୟାକାଣ୍ଡକୁ ଇତିମଧ୍ୟରେ ୧୫ ଦିନ ବିତିଥିବାବେଳେ ହତ୍ୟାକାଣ୍ଡ ପଛର ପ୍ରକୃତ କାରଣ ଏ ପର୍ଯ୍ୟନ୍ତ କ୍ରାଇମ୍ ବ୍ରାଞ୍ଚ ଖୋଜି ବାହାର କରିପାରି ନାହିଁ। ଓଡ଼ିଶା ସରକାର ଅଭିଯୁକ୍ତଙ୍କ ନାର୍କୋ ଆନାଲିସିସ୍ ଏବଂ ପଲିଗ୍ରାଫ୍ ପରୀକ୍ଷା ପାଇଁ କେନ୍ଦ୍ରର ସହାୟତା ନେଉଥିବାବେଳେ ମାମଲାର ତଦନ୍ତ ଦାୟିତ୍ୱ ସିବିଆଇକୁ ହସ୍ତାନ୍ତର କରିବାକୁ କୁଣ୍ଠାବୋଧ କରୁଛନ୍ତି କାହିଁକି ବୋଲି ପୂଜାରୀ ପ୍ରଶ୍ନ କରିଥିଲେ। କ୍ରାଇମ୍ ବ୍ରାଞ୍ଚ ତଦନ୍ତରୁ କିଛି ମିଳିବ ନାହିଁ। ତେଣୁ ପୋଲିସ କ'ଣ ପାଇଁ ମନ୍ତ୍ରୀଙ୍କୁ ଗୁଳିକରି ହତ୍ୟା କଲେ ତାହାର କାରଣ ଜାଣିବା ପାଇଁ ସିବିଆଇ ତଦନ୍ତ କରାଇବାକୁ ଭାଜପା ନେତା କେନ୍ଦ୍ର ସରକାରଙ୍କୁ ନିବେଦନ କରିଥିଲେ।

ଲୋକ ସଭାରେ ଉଠିଲା ନବ ଦାସ ହତ୍ୟା ପ୍ରସଙ୍ଗ

ସୂଚନାଯୋଗ୍ୟ, ଗତ ମାସ ୨୯ରେ ମନ୍ତ୍ରୀ ନବ ଦାସ ବ୍ରଜରାଜନଗର ଗସ୍ତରେ ଯାଇଥିବାବେଳେ ଗାନ୍ଧୀଚକରେ ତାଙ୍କୁ ସ୍ୱାଗତ କରାଯାଇଥିଲା। ଏହି ସମୟରେ ମନ୍ତ୍ରୀ ଦାସ ଗାଡ଼ିରୁ ଓହ୍ଲାଇବା ମାତ୍ରେ ଅଭିଯୁକ୍ତ ଗୋପାଳ ତାଙ୍କୁ ଗୁଳି କରିଥିଲେ। ଗୁରୁତର ଅବସ୍ଥାରେ ତାଙ୍କୁ ପ୍ରଥମେ ଝାରସୁଗୁଡ଼ା ମୁଖ୍ୟ ଚିକିତ୍ସାଳୟ ଓ ପରେ ଏୟାରଲିଫ୍ଟ କରାଯାଇ ଭୁବନେଶ୍ୱରର ଏକ ଘରୋଇ ମେଡିକାଲକୁ ନିଆଯାଇଥିଲା। ସେଠାରେ ଡାକ୍ତର ତାଙ୍କୁ ମୃତ ଘୋଷଣା କରିଥିଲେ।

ଟ୍ରାକ୍ଟର–ବାଇକ ଧକ୍କା, ନବଦମ୍ପତି ମୃତ

ଗୋପାଳପୁର, ୧୩।୨ (ଡି.ଏନ.ଏ.)

ବିବାହର ତିନି ଦିନ ପରେ ପରମ୍ପରା ଅନୁସାରେ ଝିଅ ଓ ଜ୍ୱାଇଁ ବାପ ଘରକୁ ଆସୁଥିବା ବେଳେ ଦୁର୍ଘଟଣାରେ ପ୍ରାଣ ହରାଇଛନ୍ତି। ଗୋଳଛରା ଥାନା ସମ୍ମୁଖ ୧୬ ନମ୍ବର ଜାତୀୟ ରାଜପଥରେ ସୋମବାର ଅପରାହ୍ନରେ ବାଇକ ସହ ଟ୍ରାକ୍ଟର ଧକ୍କା ହେବାରୁ ନବଦମ୍ପତି ବ୍ରହ୍ମପୁର ଅଞ୍ଚଳର ସି.ଏଚ.ପ୍ରବଣିକା ଓ ତାଙ୍କ ସ୍ୱାମୀ ଆନ୍ଧ୍ରପ୍ରଦେଶ ଇଚ୍ଛାପୁରମ୍ ଅଞ୍ଚଳର ଜି.ବେଣୁଙ୍କ ମୃତ୍ୟୁ ଘଟିଛି।

ସୂଚନାନୁସାରେ, ଗତ ୧୦ ତାରିଖରେ ବ୍ରହ୍ମପୁର ଅଞ୍ଚଳର ସି.ଏଚ.ପ୍ରବଣିକାଙ୍କ ସହ ଇଚ୍ଛାପୁରମ୍ ଅଞ୍ଚଳର ଜି.ବେଣୁଙ୍କ ବିବାହ ହୋଇଥିଲା। ବିବାହର ତୃତୀୟ ଦିନ ଝିଅ ଓ ଜ୍ୱାଇଁ ବାଇକ ଯୋଗେ ବ୍ରହ୍ମପୁର ଆସୁଥିବା ବେଳେ ସନ୍ଧ୍ୟାରେ ଗୋଳଛରା ଥାନା ସମ୍ମୁଖରେ ଏକ ଟ୍ରାକ୍ଟର ବେଣୁଙ୍କ ବାଇକକୁ ଧକ୍କା ଦେଇଥିଲା। ଉଭୟ ରାସ୍ତା କଡ଼ରେ ଛିଟିକି ପଡ଼ି ଗୁରୁତର ଆହତ ହୋଇଥିଲେ। ଗୋଳଛରା ପୋଲିସ ଉଭୟଙ୍କୁ ଉଦ୍ଧାର କରି ବ୍ରହ୍ମପୁର ବଡ଼ ମେଡ଼ିକାଲରେ ଭର୍ତ୍ତି କରିଥିଲା। ଚିକିତ୍ସାଧୀନ ଅବସ୍ଥାରେ ଉଭୟଙ୍କର ମୃତ୍ୟୁ ହୋଇଥିବା ଡାକ୍ତର ଘୋଷଣା କରିଛନ୍ତି। ଦୁର୍ଘଟଣା ଘଟାଇଥିବା ଟ୍ରାକ୍ଟର ଓ ବାଇକକୁ ପୋଲିସ ଜବତ କରିଛି। ପୋଲିସ ୯୧/୨୩ରେ ମାମଲା ରୁଜୁ କରି ତଦନ୍ତ ଆରମ୍ଭ କରିଛି। ମଙ୍ଗଳବାର ଉଭୟଙ୍କ ମୃତଦେହ ବ୍ୟବଚ୍ଛେଦ ପରେ ପରିବାର ଲୋକଙ୍କୁ ହସ୍ତାନ୍ତର କରାଯିବ ବୋଲି ଥାନାଧିକାରୀ ବିବେକାନନ୍ଦ ମହନ୍ତ ସୂଚନା ଦେଇଛନ୍ତି।

୩ ବର୍ଷରେ ୧.୧୨ ଲକ୍ଷ ଦିନ ମଜୁରିଆ ଆତ୍ମହତ୍ୟା କରିଛନ୍ତି

ନୂଆଦିଲ୍ଲୀ, ୧୩।୨

ଦେଶରେ ୨୦୧୯ରୁ ୨୦୨୧ ଭିତରେ ୧.୧୨ ଲକ୍ଷ ଦିନ ମଜୁରିଆ ଆତ୍ମହତ୍ୟା କରିଥିବା କେନ୍ଦ୍ର ଶ୍ରମମନ୍ତ୍ରୀ ଭୂପେନ୍ଦ୍ର ଯାଦବ ସୋମବାର ଲୋକ ସଭାରେ କହିଛନ୍ତି। ଏହାବାଦ୍ ୬୬,୯୧୨ ଗୃହିଣୀ, ୫୩,୬୬୧ ଜଣ ସେଲ୍ଫ ଏମ୍ପ୍ଲୟଡ୍, ୪୩,୪୨୦ ବେତନଧାରୀ ଏବଂ ୪୩,୩୮୫ ବେକାରି ବ୍ୟକ୍ତିବିଶେଷ ଆତ୍ମହତ୍ୟା କରିଛନ୍ତି। ଅନ୍ୟପକ୍ଷେ ୩୫,୯୫୦ ଛାତ୍ରୀଛାତ୍ର, ୩୧,୮୩୯ କୃଷିକାର୍ଯ୍ୟରେ ନିୟୋଜିତ ବ୍ୟକ୍ତି ୨୦୧୯–୨୧ ଭିତରେ ଆତ୍ମହତ୍ୟା ଭଳି ଚରମ ନିଷ୍ପତ୍ତି ନେଇଥିବା କେନ୍ଦ୍ରମନ୍ତ୍ରୀ ନ୍ୟାଶନାଲ କ୍ରାଇମ୍ ରେକର୍ଡସ୍ ବ୍ୟୁରୋକୁ ଆଧାର କରି ଏହି ସୂଚନା ପ୍ରଦାନ କରିଛନ୍ତି।

ଆସନ୍ତା ୧୫ରୁ କ୍ଷେତ୍ର ପରିଦର୍ଶନରେ ଯିବେ ଟ୍ରିବ୍ୟୁନାଲ

ଭୁବନେଶ୍ୱର, ୧୩।୨ (ବ୍ୟୁରୋ)

ମହାନଦୀ ଜଳ ବିବାଦ ମାମଲା

ମହାନଦୀ ଜଳ ବିବାଦ ମାମଲାର ଫଇସଲା ପାଇଁ ଆସନ୍ତା ମାର୍ଚ୍ଚ ୧୫ରୁ ସପ୍ତାହେ ଧରି କ୍ଷେତ୍ର ପରିଦର୍ଶନରେ ଯିବେ ଟ୍ରିବ୍ୟୁନାଲ। ଏନେଇ ସୋମବାର ମହାନଦୀ ଜଳ ବିବାଦ ମାମଲାରେ ଟ୍ରିବୁନାଲ ଅଧ୍ୟକ୍ଷ ଜଷ୍ଟିସ୍ ଏ.ଏମ. ଖାନୱିଲକରଙ୍କ ଅଧ୍ୟକ୍ଷତାରେ ଗଠିତ ୩ ଜଣିଆ ଖଣ୍ଡପୀଠ ଶୁଣାଣି କରିଛନ୍ତି। ଟ୍ରିବ୍ୟୁନାଲ ସଦସ୍ୟଙ୍କ ପରିଦର୍ଶନ ବେଳେ ଟେକ୍ନିକାଲ ଟିମ୍ ଏବଂ ଆସେସର ସ୍ଥାନ ନିରୂପଣ କରିବେ। କ୍ଷେତ୍ର ପରିଦର୍ଶନ ପରେ ବିଚାର ପ୍ରକ୍ରିୟା ଓ ସାକ୍ଷ୍ୟ ଗ୍ରହଣ ଆରମ୍ଭ ହେବ। ମାର୍ଚ୍ଚ ୨୫ରେ ମାମଲାର ପରବର୍ତ୍ତୀ ଶୁଣାଣି ହେବାକୁ ସ୍ଥିର ହୋଇଛି। ସେପଟେ ଟ୍ରିବ୍ୟୁନାଲରର କାର୍ଯ୍ୟକାଳ ମାର୍ଚ୍ଚରେ ସରୁଥିବାରୁ ରାଜ୍ୟଗୁଡିକ ଅବଧି ବଢାଇବା ସମ୍ବନ୍ଧରେ ସରକାରଙ୍କୁ ଟ୍ରିବ୍ୟୁନାଲ ପକ୍ଷରୁ କୁହାଯାଇଛି। ଏନେଇ ଛତିଶଗଡ଼ ପକ୍ଷରୁ ମାମଲା ପରିଚାଳନା କରୁଥିବା ଆଇନଜୀବୀ କହିଛନ୍ତି, ଓଡ଼ିଶା ଓ ଛତିଶଗଡ଼ ଭିତରେ ଥିବା ଏହି ସମସ୍ୟା ସମାଧାନ କରିବାକୁ ୨ ପକ୍ଷଙ୍କ ଯୁକ୍ତିକୁ ଦୃଷ୍ଟିରେ ରଖି ବିଭିନ୍ନ ସ୍ଥାନକୁ ଯାଞ୍ଚ କରାଯିବ। ମହାନଦୀର ଉତ୍ପତ୍ତି ସ୍ଥଳରୁ ଶେଷ ସ୍ଥଳ ପର୍ଯ୍ୟନ୍ତ ସବୁ ସ୍ଥାନକୁ ଯାଞ୍ଚରେ ନିଆଯିବ। ଛତିଶଗଡ଼ ଓ ଓଡ଼ିଶା ଭିତରେ ନଦୀର ଗତିପଥ ଯାଞ୍ଚ କରିବାରୁ ୪ଦିନ ଲେଖାଏ ସମୟ ଲାଗିପାରେ। ଆବଶ୍ୟକ ପଡ଼ିଲେ ଏରିଏଲ୍ ସର୍ଭେ ମଧ୍ୟ ହୋଇପାରେ। ଏହା ଟ୍ରିବ୍ୟୁନାଲ ଅଧ୍ୟକ୍ଷ ଓ ସଦସ୍ୟଙ୍କ ନିଷ୍ପତ୍ତି ଉପରେ ନିର୍ଭର କରିବ।

ଛାତ୍ରୀଙ୍କୁ ବଳାତ୍କାର କରି ଶିକ୍ଷକ ଗିରଫ

ରେୱା, ୧୩।୨

ମଧ୍ୟପ୍ରଦେଶ ଗ୍ୱାଲିଅରରେ ୧୦ ବର୍ଷର ଛାତ୍ରୀଙ୍କୁ ବଳାତ୍କାର କରିବା ଅଭିଯୋଗରେ ସରକାରୀ ସ୍କୁଲ ଶିକ୍ଷକଙ୍କୁ ସୋମବାର ପୋଲିସ ଗିରଫ କରିଛି। ଶନିବାର ଛାତ୍ରୀଜଣକ ସ୍କୁଲକୁ ଆସିବା ପରେ ଶିକ୍ଷକ ତାଙ୍କୁ ଏକ ନିଛାଟିଆ ଜାଗାକୁ ନେଇଯାଇ ବଳାତ୍କାର କରିଥିବା ପୋଲିସ କହିଛି। ଏସମ୍ପର୍କରେ ଛାତ୍ରୀଜଣକ ଘରକୁ ଫେରି ପରିବାର ଆଗରେ ସମସ୍ତ କଥା କହିଥିଲେ। ଏହାପରେ ତାଙ୍କ ଘରଲୋକ ଜିଲା ମହିଳା ଥାନାରେ ସମ୍ପୃକ୍ତ ଶିକ୍ଷକଙ୍କ ନାଁରେ ଅଭିଯୋଗ କରିଥିଲେ। ଶିକ୍ଷକଙ୍କ ବିରୋଧରେ ପୋକ୍ସୋ ଆକ୍ଟରେ ଏକ ମାମଲା ରୁଜୁ କରାଯାଇଥିବାବେଳେ ପୋଲିସ ଉକ୍ତ ଶିକ୍ଷକଙ୍କୁ ଗିରଫ କରିଛି।

'ପିର୍‌ଭାକରନ ଜୀବିତ'...

ପ୍ରଥମ ପୃଷ୍ଠାରୁ...

ବେଳେ ପିର୍‌ଭାକରନ୍ ନିହତ ହୋଇଥିବା ଘୋଷଣା କରାଯାଇଥିଲା। ସେତେବେଳେ ମହିନ୍ଦା ରାଜପାକ୍ସେ ଶ୍ରୀଲଙ୍କା ରାଷ୍ଟ୍ରପତି ଥିଲେ। ତାଞ୍ଜାଭୁର୍‌ରେ ଖବରଦାତାମାନଙ୍କୁ ସୂଚନା ଦେଇ ନେଦୁମାରାନ କହିଛନ୍ତି, ଆମେ ଖୁସିର ସହ ସାରା ବିଶ୍ୱକୁ ଜଣାଉଅଛୁ ଯେ ଏଲ୍‌ଟିଟିଇ ମୁଖ୍ୟ ପିର୍‌ଭାକରନ ଜୀବିତ ଓ ସୁସ୍ଥ ଅଛନ୍ତି। ତାମିଲ ଇଲମ ପାଇଁ ସେ ଖୁବ୍‌ଶୀଘ୍ର ନିଜର ଯୋଜନା ସମ୍ପର୍କରେ ଘୋଷଣା କରିବେ। ଶ୍ରୀଲଙ୍କାରେ ସଂହଳୀମାନଙ୍କ ଆନ୍ଦୋଳନ ଯୋଗୁ ରାଜପାକ୍ସେ ସରକାରଙ୍କ ପତନ ଅନୁକୂଳ ସ୍ଥିତି ସୃଷ୍ଟି କରିଛି। ପିର୍‌ଭାକରନ୍‌ଙ୍କ ଆତ୍ମପ୍ରକାଶ ପାଇଁ ଏହା ଉପଯୁକ୍ତ ସମୟ ବୋଲି ନେଦୁମାରାନ କହିଛନ୍ତି।

ସୂଚନାଯୋଗ୍ୟ, ୨୦୦୯ରେ ପିର୍‌ଭାକରନଙ୍କୁ ସରକାର ମୃତ ଘୋଷଣା କରିବା ସମୟରେ ଏକ ମୃତଦେହର ଏକାଧିକ ଫଟୋ ଓ ଭିଡିଓ ଶେୟାର କରାଯାଇଥିଲା। ଏଥିରେ ଜାଲିଆତି କରାଯାଇଥିବା ସେତେବେଳେ ଅନେକେ ଅଭିଯୋଗ କରିଥିଲେ। ଏକ ଚୁକ୍ତିନାମା ଅନୁଯାୟୀ ପିର୍‌ଭାକରନ ଆତ୍ମସମର୍ପଣ ଲାଗି ଆସୁଥିବାବେଳେ ତାଙ୍କୁ ଗୁଳିକରି ହତ୍ୟା କରାଯାଇଥିଲା, ଯାହା ଅନ୍ତର୍ଜାତୀୟ ଚୁକ୍ତି ନିୟମର ଉଲ୍ଲଂଘନ ବୋଲି କେତେଜଣ କହିଥିଲେ।

୧୯୯୧ରେ ଶ୍ରୀପେରୁମ୍ବୁଦୁରଠାରେ ଭାରତର ପୂର୍ବତନ ପ୍ରଧାନମନ୍ତ୍ରୀ ରାଜୀବ ଗାନ୍ଧୀ ହତ୍ୟା ଘଟଣାରେ ପିର୍‌ଭାକରନ ମୁଖ୍ୟ ଅଭିଯୁକ୍ତ। ଏହି ହତ୍ୟାକାଣ୍ଡ ପରେ ତାଙ୍କୁ କୋର୍ଟ ଅପରାଧୀ ଘୋଷଣା କରିଥିଲେ। ଏଥିସହିତ ସେ ଶ୍ରୀଲଙ୍କାରେ ଅନେକ ହତ୍ୟାକାଣ୍ଡରେ ଅଭିଯୁକ୍ତ ଥିଲେ। ଏଲ୍‌ଟିଟିଇକ

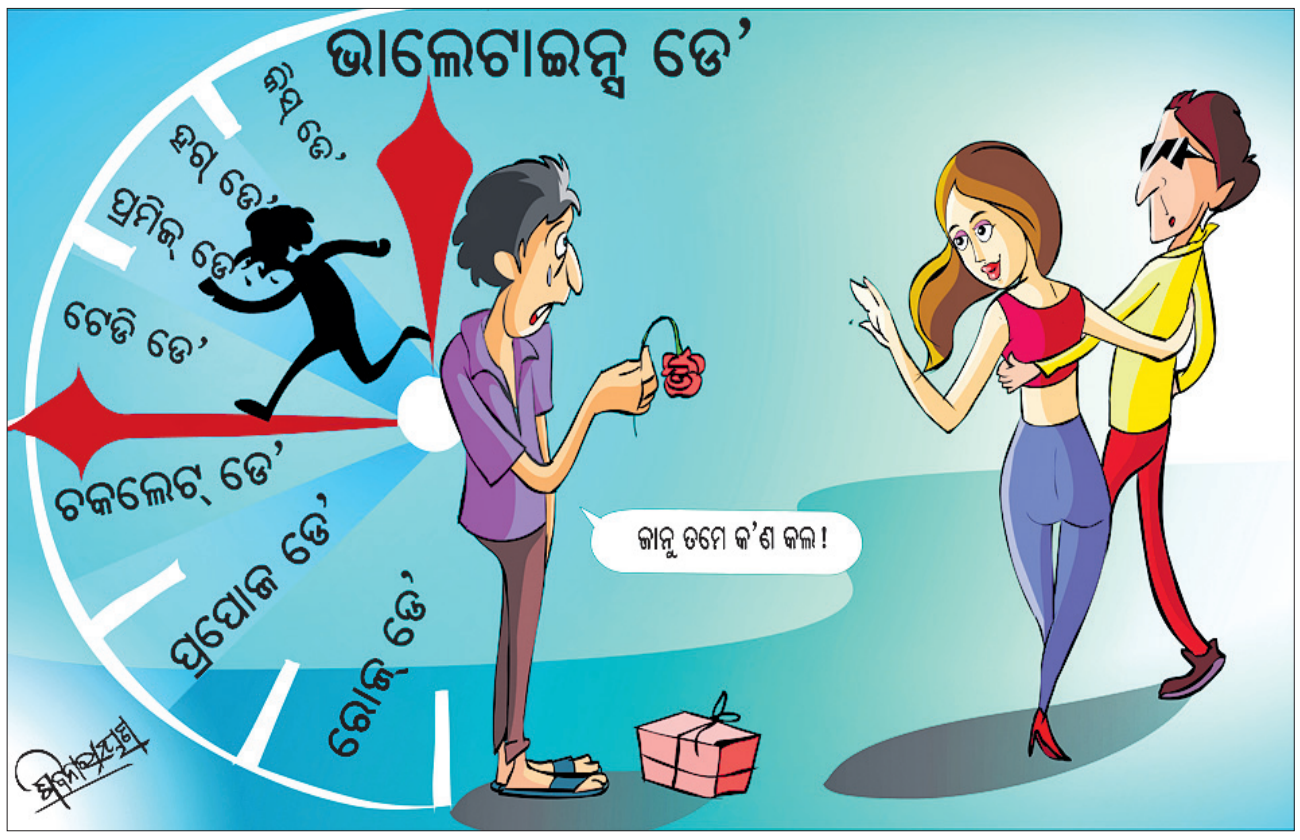

ଜେଲ ଗଲେ ଦୁଇ ଏବିଭିପି ସଦସ୍ୟ

ଜେଏନ୍‌ୟୁ ପ୍ରଫେସରଙ୍କୁ ମାଡ଼ ପ୍ରତିବାଦରେ ଉତ୍କଳ ବିଶ୍ୱବିଦ୍ୟାଳୟ ମୁଖ୍ୟ ଫାଟକ ସମ୍ମୁଖରେ ଛାତ୍ର କଂଗ୍ରେସ ଓ ବିଜୁ ଛାତ୍ର ଜନତା ଦଳ ପକ୍ଷରୁ ବିକ୍ଷୋଭ ପ୍ରଦର୍ଶନ।

ବାଣୀବିହାରରେ ଜେଏନ୍‌ୟୁ ପ୍ରଫେସରଙ୍କୁ ମାଡ଼ ଘଟଣା

- ଥାନା ହାଜତରେ ଅଭିଯୁକ୍ତଦ୍ୱୟଙ୍କୁ ମାଡ଼ ଅଭିଯୋଗ
- ଏବିଭିପି ବିରୋଧରେ ଛାତ୍ର କଂଗ୍ରେସ, ଛାତ୍ର ବିଜେଡିର ପ୍ରତିବାଦ
- ଘଟଣାକୁ ପ୍ରାୟୋଜିତ ହିଂସା କହିଲା ସିଟିଜେନ୍ସ ଫୋରମ୍

ଭୁବନେଶ୍ୱର, ୧୩।୨(ବ୍ୟୁରୋ)

ଉତ୍କଳ ବିଶ୍ୱବିଦ୍ୟାଳୟ ପିଜି କାଉନ୍‌ସିଲ୍ ହଲ୍‌ରେ ସିଟିଜେନ୍ସ ଫୋରମ୍ ପକ୍ଷରୁ ସେମିନାର ଚାଲିଥିବାବେଳେ ଅଖିଳ ଭାରତୀୟ ବିଦ୍ୟାର୍ଥୀ ପରିଷଦ (ଏବିଭିପି)ର ସଦସ୍ୟମାନେ ଜେଏନ୍‌ୟୁ ପ୍ରଫେସର, କର୍ମକର୍ତ୍ତା ଓ ଅନ୍ୟ ଅତିଥିଙ୍କୁ ଗାଳିଗୁଲଜ କରି ମାଡ଼ ମାରିବା ଘଟଣାରେ କମିଶନରେଟ ପୋଲିସ ପକ୍ଷରୁ କାର୍ଯ୍ୟାନୁଷ୍ଠାନ ହୋଇଛି। ଏଥିରେ ସମ୍ପୃକ୍ତ ଦୁଇ ପୂର୍ବତନ ଛାତ୍ର ତଥା ଏବିଭିପିର ରାଷ୍ଟ୍ରୀୟ କାର୍ଯ୍ୟକାରିଣୀ ସଦସ୍ୟଙ୍କୁ ଶହୀଦନଗର ଥାନା ପୋଲିସ ସୋମବାର ଗିରଫ କରିଛି। ସେମାନେ ହେଲେ ଭଦ୍ରକ ଜିଲା ବାସୁଦେବପୁର ଥାନା ଅନ୍ତର୍ଗତ କୁରୁଡ଼ା ଗ୍ରାମର ମାନସ କୁମାର ସାହୁ (୩୧) ଓ ନୂଆଗାଁ ଗ୍ରାମର ସଞ୍ଜୟ କୁମାର ମଲ୍ଲିକ (୩୨)। ମାମଲା (ନଂ.୫୯/୨୦୨୩)ରେ ଅଭିଯୁକ୍ତଦ୍ୱୟଙ୍କୁ କୋର୍ଟ ଚାଲାଣ କରାଯାଇଥିଲା। ଜାମିନ ନାମଞ୍ଜୁର ହେବାରୁ ସେମାନଙ୍କୁ ବିଚାର ବିଭାଗୀୟ ହାଜତକୁ ପଠାଇ ଦିଆଯାଇଛି। ଅଭିଯୁକ୍ତ ମାନସଙ୍କ ନାମରେ ପୂର୍ବରୁ ୮ଟି ଓ ସଞ୍ଜୟଙ୍କ ନାମରେ ୯ଟି ଆପରାଧିକ ମାମଲା ରହିଥିବା ପୋଲିସ କହିଛି। ଅନ୍ୟପକ୍ଷରେ ଗିରଫ ଅଭିଯୁକ୍ତଦ୍ୱୟଙ୍କୁ ଥାନା ହାଜତରେ ପୋଲିସ ମାଡ଼ ମାରିଥିବା ଅଭିଯୋଗ ହୋଇଛି। ଏବିଭିପିର ରାଜ୍ୟ ମିଡିଆ ସଂଯୋଜକ ବିଶ୍ୱଜିତ ପାତ୍ର କହିଛନ୍ତି, ପୋଲିସ ଗୁଣ୍ଡା ସାଜି ଏବିଭିପି ସଦସ୍ୟଙ୍କୁ ମାଡ଼ ମାରିଛି। ଛାତ୍ର ନେତା ସଞ୍ଜୟ କୋର୍ଟରେ ଅଚେତ ହୋଇପଡ଼ିଥିଲେ। ହେଲେ ତାଙ୍କୁ ମେଡିକାଲ ନ ନେଇ ଝାରପଡ଼ା ଜେଲ ପଠାଇ ଦିଆଯାଇଥିବା ସେ କହିଛନ୍ତି।

ଅନ୍ୟପକ୍ଷରେ ଏବିଭିପି ସଦସ୍ୟଙ୍କ ଏଭଳି ଆଚରଣକୁ ବିରୋଧ କରି ଛାତ୍ର କଂଗ୍ରେସ ଓ ବିଜୁ ଛାତ୍ର ଜନତା ଦଳ ପକ୍ଷରୁ ସନ୍ଧ୍ୟାରେ ଉତ୍କଳ ବିଶ୍ୱବିଦ୍ୟାଳୟ ମୁଖ୍ୟ ଫାଟକ ସାମ୍ନାରେ ପ୍ରତିବାଦ କରାଯାଇଥିଲା। ଛାତ୍ର କଂଗ୍ରେସର ୩୦ରୁ ଅଧିକ କର୍ମୀ ଟାୟାର ଜାଳି ନାରାବାଜି ଦେବା ସହ ବିକ୍ଷୋଭ କରିଥିଲେ। ଛାତ୍ର କଂଗ୍ରେସ ପକ୍ଷରୁ ପ୍ରେସ୍ ବିଜ୍ଞପ୍ତିରେ କୁହାଯାଇଛି, ବାଣୀବିହାର ପରିସର ଅଶାନ୍ତ କରିବାକୁ ଏବିଭିପି ଚକ୍ରାନ୍ତ କରୁଛି। ଉତ୍କଳ ବିଶ୍ୱବିଦ୍ୟାଳୟର ଯଶ ଗରିମାକୁ କ୍ଷୁଣ୍ଣ କରିବା ସହ ଏହାର ଚେହେରା ଓ ପରିଚୟକୁ ସାରା ଭାରତରେ ମଳିନ କରାଇବା ଅପପ୍ରୟାସରୁ ଏବିଭିପି ନିବୃତ୍ତ ରହୁ ବୋଲି ଛାତ୍ର କଂଗ୍ରେସ କହିଛି। ସେହିପରି ବିଜୁ ଛାତ୍ର ଜନତା ଦଳ ପକ୍ଷରୁ ଶାନ୍ତିପୂର୍ଣ୍ଣ ଧାରଣା ଦିଆଯିବା ସହ ପ୍ରତିବାଦ କରାଯାଇଥିଲା। ବିଶ୍ୱବିଦ୍ୟାଳୟରେ ଶୈକ୍ଷିକ ବାତାବରଣ ନଷ୍ଟ କରି ଅରାଜକତା ସୃଷ୍ଟି କରିଥିବା ଅଣଛାତ୍ରଙ୍କ ବିରୋଧରେ ଦୃଢ଼ କାର୍ଯ୍ୟାନୁଷ୍ଠାନ ପାଇଁ ଦାବି କରାଯାଇଛି। ସେହିପରି ସିଟିଜେନ୍ସ ଫୋରମ ପକ୍ଷରୁ ମଧ୍ୟ ମାଷ୍ଟର କ୍ୟାଣ୍ଟିନଠାରେ ଖବରଦାତା ସମ୍ମିଳନୀ କରାଯାଇ ପ୍ରତିବାଦ କରାଯାଇଥିଲା। ବିଶ୍ୱ ବିଦ୍ୟାଳୟରେ ଏବିଭିପିର ଏହା ପ୍ରାୟୋଜିତ ଗୁଣ୍ଡାରାଜ ଓ ହିଂସା ବୋଲି ଫୋରମ୍ ଅଭିଯୋଗ ଆଣିଛି।

ସୂଚନାଯୋଗ୍ୟ, ରବିବାର ସିଟିଜେନ୍ସ ଫୋରମ ପକ୍ଷରୁ 'ଭାରତ ସମ୍ବିଧାନ ଏବଂ ଶିକ୍ଷାନୀତି' ଉପରେ ରାଜ୍ୟସ୍ତରୀୟ ସେମିନାର୍ ଆୟୋଜନ କରାଯାଇଥିଲା। ମୁଖ୍ୟ ଅତିଥି ଭାବେ ଯୋଗଦେଇଥିବା ଦିଲ୍ଲୀ ଜବାହରଲାଲ ନେହେରୁ ବିଶ୍ୱବିଦ୍ୟାଳୟ (ଜେଏନ୍‌ୟୁ) ପ୍ରଫେସର ସୁରଜିତ ମଜୁମ୍‌ଦାର ବକ୍ତବ୍ୟ ରଖୁଥିବା ସମୟରେ ଏବିଭିପିର ସଦସ୍ୟମାନେ ବିରୋଧ କରିଥିଲେ। ଦେଶ ବିରୋଧୀ ମନ୍ତବ୍ୟ ଦିଆଯାଉଥିବା ଅଭିଯୋଗ ଆଣି ୭ରୁ ଅଧିକ ଏବିଭିପି ସଦସ୍ୟ ଗାଳିଗୁଲଜ କରିବା ସହ ସିଟିଜେନ୍ସ ଫୋରମର ଆବାହକ ପ୍ରଦୀପ୍ତ ନାୟକ, ଜେଏନ୍‌ୟୁ ପ୍ରଫେସର ଓ ଅନ୍ୟ ଅତିଥିଙ୍କୁ ମାଡ଼ ମାରିଥିଲେ। ଏହି ସମୟରେ ଉଭୟ ପକ୍ଷ ମଧ୍ୟରେ ଠେଲାପେଲା ଓ ଧସ୍ତାଧସ୍ତି ହୋଇଥିଲା। ଏନେଇ ପ୍ରଦୀପ୍ତ ନାୟକ ଥାନାରେ ଅଭିଯୋଗ କରିଥିଲେ। ଅପରପକ୍ଷରେ ଏବିଭିପି ପକ୍ଷରୁ ମଧ୍ୟ ପାଲଟା ଅଭିଯୋଗ କରାଯାଇଥିଲା।

ଗିରଫ ଏବିଭିପି ସଦସ୍ୟ ମାନସ କୁମାର ସାହୁ ଓ ସଞ୍ଜୟ କୁମାର ମଲ୍ଲିକ।

ଦୁଇ ପୁଅଙ୍କୁ ହତ୍ୟା କରି ମା'ଙ୍କ ଆତ୍ମହତ୍ୟା

କେନ୍ଦୁଝର/ଚମ୍ପୁଆ, ୧୩।୨(ସ୍ୱ.ପ୍ର./ଡି.ଏନ.ଏ.)

କେନ୍ଦୁଝର ଜିଲା ଚମ୍ପୁଆ ଥାନା ଅଧୀନ ଦୁରୁକୁଳିଆ ଗ୍ରାମରେ ସୋମବାର ସନ୍ଧ୍ୟାରେ ଏକ ବନ୍ଦ ଘରୁ ଦୁଇ ପୁଅ ସହ ମା'ଙ୍କ ମୃତଦେହ ଜବତ ହେବା ଘଟଣା ସ୍ଥାନୀୟ ଅଞ୍ଚଳରେ ଆଲୋଡନ ସୃଷ୍ଟି କରିଛି। ପୋଲିସ ୩ ମୃତଦେହ ଜବତ କରି ଘଟଣାର ତଦନ୍ତ ଆରମ୍ଭ କରିଛି। ମୃତ ମହିଳା ହେଲେ ଭୀମସେନ ନାଏକ ସ୍ତ୍ରୀ କ୍ଷଣପ୍ରଭା ନାଏକ (୩୫) ଓ ତାଙ୍କର ଦୁଇ ପୁଅ। ଦୁଇ ପୁଅଙ୍କ ବୟସ ୩ ଓ ୪ ବର୍ଷ। ଦୁଇ ପୁଅଙ୍କୁ ହତ୍ୟା କରିବା ପରେ ମା' ଆତ୍ମହତ୍ୟା କରିଥିବା ପୋଲିସ ସନ୍ଦେହ କରୁଛି। ତଦନ୍ତ ପରେ ପ୍ରକୃତ କାରଣ ଜଣାପଡ଼ିବ ବୋଲି ଏସ୍‌ଡିପିଓ ରାମରାୟ ମୁର୍ମୁ କହିଛନ୍ତି। ସୂଚନା ଅନୁଯାୟୀ, ଭୀମସେନ ଦିନରେ କ୍ଷେତକୁ କାମ କରିବାକୁ ଯାଇଥିଲେ। ବଡ ଝିଅ ସ୍କୁଲ ଯାଇଥିଲେ। ଘରେ କ୍ଷଣପ୍ରଭା ଓ ୨ ପୁଅ ଥିଲେ। ଝିଅ ସ୍କୁଲରୁ ଘରକୁ ଫେରିବା ପରେ କବାଟ ବନ୍ଦ ଥିବା ଦେଖିଥିଲେ। ସେ କବାଟ ବାଡେଇବାରୁ କେହି ଖୋଲି ନ ଥିଲେ। ଝିଅଟି ପାଖ ପଡୋଶୀଙ୍କୁ ଡାକି ସବୁ କଥା କହିଥିଲେ। ଲୋକେ ଟାଇଲ ଭାଙ୍ଗିବାରୁ କ୍ଷଣପ୍ରଭାଙ୍କୁ ପିନ୍ଧା ଲୁଗାରେ ଝୁଲୁଥିବା ଓ ପାଖରେ ଦୁଇ ଶିଶୁଙ୍କ ମୃତଦେହ ପଡ଼ି ରହିଥିବା ଦେଖିଥିଲେ। ପୋଲିସ ପହଞ୍ଚି ମହିଳାଙ୍କ ବାପ ଘର ଲୋକଙ୍କୁ ଖବରଦେଇଛି।

ଘନଶ୍ୟାମ ମହାପାତ୍ର ପାଇଲେ 'ଜୟଦେବ ପୁରସ୍କାର'

ଘନଶ୍ୟାମ ମହାପାତ୍ରଙ୍କୁ 'ଜୟଦେବ ପୁରସ୍କାର' ପ୍ରଦାନ କରାଯାଉଛି। (ଫଟୋ: ବିକାଶ)

ଭୁବନେଶ୍ୱର,୧୩।୨(ବ୍ୟୁରୋ)

ବହୁ ବିବାଦ ପରେ ୨୦୧୯ ପାଇଁ ରାଜ୍ୟ ଓଡ଼ିଆ ଚଳଚ୍ଚିତ୍ର ପୁରସ୍କାର ପ୍ରଦାନ କରାଯାଇଛି। ଏନେଇ ସୋମବାର ଉତ୍କଳ ମଣ୍ଡପଠାରେ ୩୧ତମ ରାଜ୍ୟ ଓଡ଼ିଆ ଚଳଚ୍ଚିତ୍ର ପୁରସ୍କାର ଓ ୮ମ ରାଜ୍ୟ ଓଡ଼ିଆ ଟେଲି ପୁରସ୍କାର ବିତରଣ ଉତ୍ସବ ଆରମ୍ଭ ହୋଇଛି। ଓଡ଼ିଆ ଭାଷା, ସାହିତ୍ୟ ଓ ସଂସ୍କୃତି ବିଭାଗର ମନ୍ତ୍ରୀ ଅଶ୍ୱିନୀ କୁମାର ପାତ୍ର ଉତ୍ସବକୁ ଉଦ୍‌ଘାଟନ କରିଛନ୍ତି। ଏହି ଅବସରରେ ଜୀବନବ୍ୟାପୀ ସାଧନା ପାଇଁ ଚଳଚ୍ଚିତ୍ର ପ୍ରଯୋଜକ ତଥା ନିର୍ଦ୍ଦେଶକ ଘନଶ୍ୟାମ ମହାପାତ୍ରଙ୍କୁ ଚଳଚ୍ଚିତ୍ର 'କନକଲତା' ପାଇଁ 'ଜୟଦେବ ପୁରସ୍କାର' ପ୍ରଦାନ କରାଯାଇଛି। ପୁରସ୍କାର ବାବଦକୁ ୨ଲକ୍ଷ ଟଙ୍କାର ଅର୍ଥରାଶି ସହ ମାନପତ୍ର ପ୍ରଦାନ ପୂର୍ବକ ସମ୍ମାନିତ କରାଯାଇଥିଲା। ସେହିପରି ଚଳଚ୍ଚିତ୍ର 'କାଳିର ଅତୀତ' ଶ୍ରେଷ୍ଠ ଚଳଚ୍ଚିତ୍ର ପୁରସ୍କାର ପାଇଛି। ଏହି ଚଳଚ୍ଚିତ୍ରର ନିର୍ଦ୍ଦେଶକ ତଥା ପ୍ରଯୋଜକ ନୀଳମାଧବ ପଣ୍ଡାଙ୍କୁ 'ମୋହନ ସୁନ୍ଦର ଦେବ ଗୋସ୍ୱାମୀ' ପୁରସ୍କାର ବାବଦକୁ ୫୦ହଜାର ଟଙ୍କା, ଶ୍ରେଷ୍ଠ ନିର୍ଦ୍ଦେଶକ ଭାବେ ୨୦ହଜାର ଟଙ୍କା ଓ ଅଭିନେତା ପୀତବାସ ତ୍ରିପାଠୀଙ୍କୁ 'ଶ୍ରେଷ୍ଠ ଅଭିନେତା' ଭାବେ ୧୫ହଜାର ଟଙ୍କା ଅର୍ଥରାଶି ସହ ସମ୍ମାନିତ କରାଯାଇଛି। ଅଭିନେତ୍ରୀ ଶିବାନୀ ସଙ୍ଗୀତା ଷଡ଼ଙ୍ଗୀଙ୍କୁ 'ବାବୁ ଭାଇଜାନ୍' ଚଳଚ୍ଚିତ୍ର ପାଇଁ ଶ୍ରେଷ୍ଠ ଅଭିନେତ୍ରୀ ଭାବେ ପୁରସ୍କୃତ କରାଯାଇଥିବାବେଳେ ୧୫ହଜାର ଟଙ୍କା ଅର୍ଥରାଶି ଦିଆଯାଇଛି। ଶ୍ରେଷ୍ଠ ସଙ୍ଗୀତ ନିର୍ଦ୍ଦେଶକ ଭାବେ ସ୍ୱର୍ଗତ ରାଜୁ ମିଶ୍ରଙ୍କୁ 'ବାଳକୃଷ୍ଣ ସମ୍ମାନ', ଶ୍ରେଷ୍ଠ ପ୍ରଚ୍ଛଦପଟ ଗାୟକ ଭାବେ ସ୍ୱୟମ୍ ପାଢ଼ୀ, ଶ୍ରେଷ୍ଠ ଗାୟିକା ଦୀପ୍ତିରେଖା ପାଢ଼ୀ, ଶ୍ରେଷ୍ଠ ଚିତ୍ରଗ୍ରହଣ ପାଇଁ ରବୀନ୍ଦ୍ର ବେହେରାଙ୍କୁ 'ପ୍ରମୋଦ ପତି' ସମ୍ମାନ ଦିଆଯାଇଛି। ଶ୍ରେଷ୍ଠ ସମ୍ପାଦନାରେ ଚଳଚ୍ଚିତ୍ର 'କୋଟିଏରେ ଗୋଟିଏ ମନ' ପାଇଁ ପୁନିତ ରାଜ, ଶ୍ରେଷ୍ଠ ଗୀତିକାର ପ୍ରଦୀପ୍ତ ନନ୍ଦ, ଶ୍ରେଷ୍ଠ ଚିତ୍ରନାଟ୍ୟ ସନ୍ତୋଷ ନାରାୟଣ ଦାସ, ଶ୍ରେଷ୍ଠ ପାର୍ଶ୍ୱ ଅଭିନେତା ବବି ମିଶ୍ର, ଅଭିନେତ୍ରୀ ବନିତା ନାଗ, ଶ୍ରେଷ୍ଠ ହାସ୍ୟ କଳାକାର ହରିହର ମହାପାତ୍ର, ଶ୍ରେଷ୍ଠ ଶିଶୁ କଳାକାର ଭାବେ ମୟଙ୍କ, ଶ୍ରେଷ୍ଠ କଳା ନିର୍ଦ୍ଦେଶକ କଳିଙ୍ଗ କେଶରୀ ନାୟକ ଓ ଶ୍ରେଷ୍ଠ ଶବ୍ଦ ଗ୍ରହଣକାରୀ ଚନ୍ଦ୍ରଶେଖର ଶର୍ମାଙ୍କୁ ସମ୍ମାନିତ କରାଯାଇଛି। ରୋହିତ ରାଜ୍‌ଙ୍କୁ ସ୍ୱତନ୍ତ୍ର ଜୁରୀ ପୁରସ୍କାର ଦିଆଯାଇଥିବାବେଳେ ଟେଲି ଚଳଚ୍ଚିତ୍ର 'ବାଜି ଦ ଇମୋର୍ଟାଲ ବୋଟ୍ ବୟ' ଓ 'ଫ୍ରମ୍ ସଞ୍ଜୁ'କୁ 'ଶ୍ରେଷ୍ଠ ଶିକ୍ଷାଭିତ୍ତିକ ଶିଶୁଭିତ୍ତିକ ପୁରସ୍କାର' ମିଳିଛି। ଦୁଇ ଚଳଚ୍ଚିତ୍ରର ପ୍ରଯୋଜକ ସତ୍ୟବ୍ରତ ରଥ ଓ ଅଭିଷେକ କୁମାର ଦାଶଙ୍କୁ ପୁରସ୍କାର ବାବଦକୁ ୨୦ହଜାର ଟଙ୍କା ଲେଖାଏ ଦିଆଯାଇଛି।

ରାଜ୍ୟ ଓଡ଼ିଆ ଚଳଚ୍ଚିତ୍ର ପୁରସ୍କାର ଓ ଟେଲି ପୁରସ୍କାର ପ୍ରଦାନ ଉତ୍ସବ ଆରମ୍ଭ

ଶ୍ରେଷ୍ଠ ପ୍ରାମାଣିକ ଚଳଚ୍ଚିତ୍ର 'ଶ୍ରୀକ୍ଷେତ୍ର ସାହିଯାତ' ପାଇଁ ନିର୍ଦ୍ଦେଶକ ଆଶୁତୋଷ ପଟ୍ଟନାୟକଙ୍କୁ ଶ୍ରେଷ୍ଠ ନିର୍ଦ୍ଦେଶକ ବର୍ଗରେ ମଧ୍ୟ ମନୋନୀତ କରାଯାଇଛି। ଶ୍ରେଷ୍ଠ ସଂଳାପ ଲେଖକ ସ୍ୱର୍ଗତ ଅଟଳ ବିହାରୀ ପଣ୍ଡା, ଶ୍ରେଷ୍ଠ ବେଶ ପୋଷାକ ସଜ୍ଜାକାରୀ ଚୈତନ୍ୟ ମଟାରି, ଶ୍ରେଷ୍ଠ ରୂପ ସଜ୍ଜାକାରୀ ରାଜୁକିଶୋର ଜେନା, ଶ୍ରେଷ୍ଠ ନୃତ୍ୟ ସଂଯୋଜନାରେ ଗିରୀଶ ମହାନ୍ତିଙ୍କୁ ପୁରସ୍କୃତ କରାଯାଇଛି। ସିନେ ସମୀକ୍ଷକ ସୂର୍ଯ୍ୟ ଦେଓଙ୍କୁ ଶ୍ରେଷ୍ଠ ଚଳଚ୍ଚିତ୍ର ପୁସ୍ତକ 'କାଳି ପାଇଁ କାଳିର ସିନେମା' ପାଇଁ ସମ୍ବର୍ଦ୍ଧିତ କରାଯାଇଛି। କାର୍ଯ୍ୟକ୍ରମରେ ସହଯୋଗ ଲାଗି ଓଡ଼ିଶା ସିନେ କଳାକାର ସଂଘର ଶ୍ରୀତମ ଦାସ, ଉଷସୀ ମିଶ୍ର, ଦେବୁ ପଟ୍ଟନାୟକ ଓ ସୁରେଶ ମିଶ୍ରଙ୍କୁ ସମ୍ବର୍ଦ୍ଧିତ କରାଯାଇଥିଲା। ମୋଟ ୨୬ଟି ବିଭାଗରେ ୨୭ଜଣଙ୍କୁ ପୁରସ୍କାର ଦିଆଯାଇଛି। ଆବେଦନ ହୋଇଥିବା ଚଳଚ୍ଚିତ୍ରଗୁଡ଼ିକ ୬ ଜଣିଆ ଜୁରୀ କମିଟି ଦ୍ୱାରା ଚୟନ କରାଯାଇଥିଲା। ମଙ୍ଗଳବାର ଟେଲି ପୁରସ୍କାର ପ୍ରଦାନ କରାଯିବ।

ଉତ୍ସବରେ ବିଶିଷ୍ଟ ଅତିଥି ଭାବେ ମେୟର ସୁଲୋଚନା ଦାସ, ବିଭାଗୀୟ ଅତିରିକ୍ତ ମୁଖ୍ୟ ଶାସନ ସଚିବ ସତ୍ୟବ୍ରତ ସାହୁ, ନିର୍ଦ୍ଦେଶକ ରଞ୍ଜନ କୁମାର ଦାସ, ଓଡ଼ିଆ ଚଳଚ୍ଚିତ୍ର ଉନ୍ନୟନ ନିଗମ ଅଧ୍ୟକ୍ଷ ସତ୍ୟବ୍ରତ କୁନା ତ୍ରିପାଠୀ ଓ ନିଗମର ପରିଚାଳନା ନିର୍ଦ୍ଦେଶକ ଭୂପିନ୍ଦର ସିଂ ପୁନିୟା ପ୍ରମୁଖ ଉପସ୍ଥିତ ଥିଲେ। ଚଳଚ୍ଚିତ୍ର ପୁରସ୍କାରର ଜୁରୀ ଅଧ୍ୟକ୍ଷ ଭାବେ ବିଶିଷ୍ଟ ସିନେମାଟୋଗ୍ରାଫର ସୁରେନ୍ଦ୍ର ସାହୁ, ଜୁରୀ ସଦସ୍ୟ ଭାବେ ବିଶିଷ୍ଟ ସଙ୍ଗୀତଜ୍ଞ ପ୍ରଣବ କିଶୋର ପଟ୍ଟନାୟକ, ବିଶିଷ୍ଟ ଅଭିନେତ୍ରୀ ତ୍ରିପୁରା ମିଶ୍ର, ଚଳଚ୍ଚିତ୍ର ପ୍ରଯୋଜକ ଜିତେନ୍ଦ୍ର ମିଶ୍ର, ସିନେ ସାମ୍ବାଦିକ ଆଦିକନ୍ଦ ରାଉତ ଓ ବିଶିଷ୍ଟ ଗୀତିକାର ଗୌର ପଟ୍ଟନାୟକ ରହିଥିଲେ।

ସନ୍ଧ୍ୟାରେ ସିନେ କଳାକାରଙ୍କ ଦ୍ୱାରା ଆକର୍ଷଣୀୟ ସାଂସ୍କୃତିକ କାର୍ଯ୍ୟକ୍ରମ ପ୍ରଦର୍ଶିତ ହୋଇଥିଲା। ଅଭିନେତା ସୁକାନ୍ତ ଓ ଉପସ୍ଥାପିକା ସୁଲଗ୍ନା ମଞ୍ଚରେ ସଞ୍ଚାଳନ କରିଥିଲେ। ପ୍ରାରମ୍ଭରେ ଚଳଚ୍ଚିତ୍ରଜଗତ ସହିତ ଜଡ଼ିତ ଦିବଂଗତ ବ୍ୟକ୍ତିବିଶେଷଙ୍କ ଉଦ୍ଦେଶ୍ୟରେ ଶ୍ରଦ୍ଧାଞ୍ଜଳି ଦିଆଯାଇଥିଲା। ଏହାପରେ ଓଡ଼ିଆ ଚଳଚ୍ଚିତ୍ରର ୮୬ବର୍ଷର ଯାତ୍ରାକୁ ନେଇ ଏକ ଅଡ଼ିଓ ଭିଜୁଆଲ ପ୍ରଦର୍ଶିତ ହୋଇଥିଲା। ଓଡ଼ିଆ ଭାଷା, ସାହିତ୍ୟ ଓ ସଂସ୍କୃତି ବିଭାଗ ଏବଂ ଓଡ଼ିଆ ଚଳଚ୍ଚିତ୍ର ଉନ୍ନୟନ ନିଗମ ସହଯୋଗରେ ଏହି ଉତ୍ସବ ଆୟୋଜନ କରାଯାଇଛି।

୪ ଦଫା ଦାବି ନେଇ ଅଧ୍ୟାପକଙ୍କ ବିକ୍ଷୋଭ

ଭୁବନେଶ୍ୱର, ୧୩।୨(ବ୍ୟୁରୋ)

ନିଖିଳ ଓଡ଼ିଶା ୬୬୨ ବର୍ଗ ବେସରକାରୀ କଲେଜ ଅଧ୍ୟାପକ କର୍ମଚାରୀ ସଂଘ ପକ୍ଷରୁ ସୋମବାର ୪ ଦଫା ଦାବି ନେଇ ବିକ୍ଷୋଭ ପ୍ରଦର୍ଶନ କରାଯାଇଥିଲା। ହଜାର ହଜାର ଅଧ୍ୟାପକ ଏକାଠି ହୋଇ ମାଷ୍ଟରକ୍ୟାଣ୍ଟିନ୍ ଛକରୁ ବିକ୍ଷୋଭ ଶୋଭାଯାତ୍ରାରେ ବାହାରି ଲୋୟର ପିଏମ୍‌ଜିର ଧାରଣା ସ୍ଥଳରେ ପହଞ୍ଚିଥିଲେ। ସେଠାରେ ଏକ ପ୍ରତିବାଦ ସଭା କରାଯାଇଥିଲା। ଶିକ୍ଷକ ନେତାମାନେ ସମାନ ଗ୍ରେଡ୍ ପେ ଆଧାରରେ ସମାନ ଦରମା ବୃଦ୍ଧି, ସମସ୍ତଙ୍କୁ ଗ୍ରାଚ୍ୟୁଇଟି ଓ ପେନସନ୍ ପ୍ରଦାନ ସମେତ ୪ଦଫା ଦାବି ପୂରଣ ପାଇଁ ସରକାରଙ୍କ ଦୃଷ୍ଟି ଆକର୍ଷଣ କରିଥିଲେ।

ଯୁକ୍ତ ୨, ଯୁକ୍ତ ୩ ପରୀକ୍ଷାରେ ଅସହଯୋଗ ଚେତାବନୀ

ସଂଘ ସଭାପତି ଗୋଲକ ନାୟକଙ୍କ କହିବାନୁସାରେ, ଶିକ୍ଷାଦାନ କାର୍ଯ୍ୟରେ ନିୟୋଜିତ ହେବାର ୩୦ବର୍ଷ ପରେ ମଧ୍ୟ ସବୁ କ୍ଷେତ୍ରରେ ବରିଷ୍ଠ ଥିବା ଅଧ୍ୟାପକ ଓ କର୍ମଚାରୀମାନେ ବାରମ୍ବାର ବୈମାତୃକ ମନୋଭାବର ଶିକାର ହୋଇ ଆସୁଛନ୍ତି। ତେଣୁ ସରକାର ତୁରନ୍ତ ଏ ଦିଗରେ ପଦକ୍ଷେପ ନିଅନ୍ତୁ। ଏହି ପ୍ରସଙ୍ଗରେ ମୁଖ୍ୟମନ୍ତ୍ରୀ ଯଥାଶୀଘ୍ର ହସ୍ତକ୍ଷେପ କରନ୍ତୁ ଓ ଏହାର ଆଶୁ ସମାଧାନ କରିବା ପାଇଁ ସଂଘ ଦାବି କରୁଛି। ଯଦି ଏହି ନିଷ୍ପତ୍ତିର ଶୀଘ୍ର ପୁନର୍ବିଚାର କରା ନ ଯାଏ, ତେବେ ଏହି ଆନ୍ଦୋଳନ ଆମରଣ ଅନଶନ ଭଳି କଠୋର ହେବ। ଆବଶ୍ୟକ ପଡ଼ିଲେ ଆଗାମୀ ଯୁକ୍ତ୨ ଓ ଯୁକ୍ତ୩ ବାର୍ଷିକ ପରୀକ୍ଷାରେ ଅସହଯୋଗ କରିବ ଏବଂ ପରବର୍ତ୍ତୀ ସମୟରେ ମୂଲ୍ୟାଙ୍କନ ବର୍ଜନ ଭଳି କଠୋର ନିଷ୍ପତ୍ତି ନିଆଯିବ। ଏହି ବିକ୍ଷୋଭରେ ସଂଘର ଦୁଇ ସାଧାରଣ ସମ୍ପାଦକ ସତାପଉଦ୍ଦିନ୍ ଅହମ୍ମଦ, ଗଗନ ବେଉରା ପ୍ରମୁଖ ସଂଘର ଦାବିକୁ ନେଇ ସରକାରଙ୍କ ଆଭିମୁଖ୍ୟର ପ୍ରତିବାଦ କରିଥିଲେ।

ନିଖିଳ ଓଡ଼ିଶା ୬୬୨ ବର୍ଗ ବେସରକାରୀ କଲେଜ ଅଧ୍ୟାପକ କର୍ମଚାରୀ ସଂଘ ପକ୍ଷରୁ ସୋମବାର ମାଷ୍ଟରକ୍ୟାଣ୍ଟିନ୍ ଛକରେ ବିକ୍ଷୋଭ। (ଫଟୋ: ମନୋରଞ୍ଜନ)

୧୬ରୁ ରାଜ୍ୟସ୍ତରୀୟ 'କୃଷି ଓଡ଼ିଶା'

ଭୁବନେଶ୍ୱର, ୧୩।୨(ବ୍ୟୁରୋ)

କୃଷି ଓ ଆନୁଷଙ୍ଗିକ କୃଷି ସଂକ୍ରାନ୍ତରେ ଚାଷୀଙ୍କୁ ଗୋଟିଏ ଛାତ ତଳେ ସମସ୍ତ ସୂଚନା ଉପଲବ୍ଧ କରିବା ପାଇଁ ଆସନ୍ତା ୧୬ ତାରିଖରୁ ଭୁବନେଶ୍ୱର ବରମୁଣ୍ଡାସ୍ଥିତ ବିଜୁ ପଟ୍ଟନାୟକ ଖେଳପଡ଼ିଆଠାରେ ରାଜ୍ୟସ୍ତରୀୟ 'କୃଷି ଓଡ଼ିଶା ୨୦୨୩' ଆରମ୍ଭ ହେବ। ଏହା ୩ଦିନ ଧରି ଅର୍ଥାତ୍ ୧୮ ତାରିଖ ପର୍ଯ୍ୟନ୍ତ ଚାଲିବ। ସୋମବାର କୃଷି ଭବନଠାରେ ଆୟୋଜିତ ଖବରଦାତା ସମ୍ମିଳନୀରେ ବିଭାଗୀୟ ମନ୍ତ୍ରୀ ରଣେନ୍ଦ୍ର ପ୍ରତାପ ସ୍ୱାଇଁ ଏ ସମ୍ପର୍କରେ ସୂଚନା ଦେଇ କହିଲେ, କୃଷିମେଳାରୁ ଚାଷୀଙ୍କଠାରୁ ମିଳୁଥିବା ମତାମତ ଓ ସେମାନଙ୍କର ଅନୁଭୂତିକୁ ଆଧାର କରି ରାଜ୍ୟ ସରକାର କୃଷି କାର

ମୁଁ ଜଣେ ଭକ୍ତ ନୁହେଁ, ମୁଁ ମଧ୍ୟ ଜ୍ଞାନୀ ନୁହେଁ। ମୁଁ ମଧ୍ୟ ଭଗବାନଙ୍କର ଜଣେ କର୍ମୀ ନୁହେଁ। ମୁଁ ତା'ହେଲେ କ'ଣ ? ମୁଁ ପ୍ରଭୁଙ୍କ ହାତରେ ଏକ ଯନ୍ତ୍ର। ମୁଁ ସେହି ଗୋପାଳ ଭଗବାନ ବଜାଉଥିବା ଖଣ୍ଡିଏ ବଂଶୀ ମାତ୍ର। ପ୍ରଭୁଙ୍କ ଶ୍ୱାସ– ପବନରେ ଉଡ଼ିଯାଉଥିବା ପତ୍ରଟିଏ। –ଶ୍ରୀଅରବିନ୍ଦ

ଭାରତରେ ଲିଥିୟମ୍

ଖବର ମିଳିଛି ଜମ୍ମୁ ଓ କଶ୍ମୀରର ରିଆସି ଜିଲାରେ ଥିବା ଖଣିରେ ୫.୯ ନିୟୁତ ଟନ୍ ଲିଥିୟମ୍ ଅଛି। ଏହା ଏକ ଅଣ–ଲୌହଯୁକ୍ତ ପଦାର୍ଥ। ଏହି ତେଜସ୍କ୍ରିୟ ଖଣିଜ ପଦାର୍ଥ ସ୍ୱଚ୍ଛ ଶକ୍ତି ଭାବେ ପରିଗଣିତ ହୋଇଥାଏ ଓ ସ୍ୱଳ୍ପ ସ୍ଥାନରେ ପ୍ରଚୁର ପରିମାଣର ଶକ୍ତିକୁ ଗଚ୍ଛିତ କରି ରଖାଯାଇପାରୁଥିବାରୁ ବ୍ୟାଟେରିରେ ଏହାକୁ ପ୍ରମୁଖ ଉପାଦାନ ଭାବେ ବ୍ୟବହାର କରାଯାଇଥାଏ। ମୋବାଇଲ, ଲାପ୍‌ଟପ୍ ଓ ଇଲେକ୍‌ଟ୍ରିକ୍ ଭେହିକିଲ୍ସ (ଇଭି) ସକାଶେ ଏହାର ଯଥେଷ୍ଟ ଆବଶ୍ୟକତା ଥିବାରୁ ଏହି ଶକ୍ତି ଉତ୍ସ ପଛରେ ସାରା ବିଶ୍ୱ ପଡ଼ି ରହିଛି। ଆମେରିକା ଭୂତାତ୍ତ୍ୱିକ ସର୍ଭେ (ୟୁଏସ୍‌ଜିଏସ୍) ତଥ୍ୟ ଅନୁଯାୟୀ ବିଶ୍ୱରେ ୮୦ ନିୟୁତ ଟନ୍ ପରିମାଣର ଲିଥିୟମ୍ ଖଣି ଚିହ୍ନଟ ହୋଇଥିବା ବେଳେ ସେଥିରୁ ମାତ୍ର ୨୨ ନିୟୁତ ଟନ୍ ଖଣି ଉତ୍ତୋଳନ ଉପଯୋଗୀ ହୋଇପାରିଛି। ବିଶ୍ୱରେ ଗଚ୍ଛିତ ଲିଥିୟମର ଅଧାରୁ ଅଧିକ ଦକ୍ଷିଣ ଆମେରିକୀୟ ଦେଶରେ ରହିଛି। ତେବେ ଲିଥିୟମ୍–ଆୟନ୍ ବ୍ୟାଟେରି ଉତ୍ପାଦନରେ ଚାଇନା ଆଗରେ ରହିଛି। ଭାରତ ଏହି ଖଣିଜ ପଦାର୍ଥର ବହୁଳ ପରିମାଣ ଆମଦାନୀ କରି ଚାହିଦା ମେଣ୍ଟାଉଛି।

ଏବେ ଜଳବାୟୁ ପରିବର୍ତ୍ତନ ଓ ବିଶ୍ୱତାପନ ସମଗ୍ର ପୃଥିବୀ ପାଇଁ ବିପଦ ଭାବେ ଉଭା ହୋଇଛି। ଅଙ୍ଗାରକାମ୍ଳ ଓ ଅନ୍ୟାନ୍ୟ ପ୍ରଦୂଷଣକାରୀ ପଦାର୍ଥରୁ ରକ୍ଷାପାଇବା ଲାଗି ମଣିଷ ବିକଳ୍ପ ଶକ୍ତି ଉତ୍ସ ସନ୍ଧାନ କରିଚାଲିଛି। ଲିଥିୟମ୍ ପରିବେଶ ଅନୁକୂଳ ଧାତୁ ଓ ଅଳ୍ପ ପରିମାଣରୁ ଅଧିକ ଶକ୍ତି ଏଥିରୁ ମିଳିପାରୁଥିବାରୁ ଯେଉଁ ଦେଶରେ ଏହାକୁ ଠାବ କରାଯାଉଛି, ସେହି ରାଷ୍ଟ୍ର ଧନୀ ହେଉଛନ୍ତି ବୋଲି କୁହାଯାଉଛି। କିନ୍ତୁ ଭାରତରେ ଲିଥିୟମ୍ ଖନନରୁ ଆସିବାକୁ ଥିବା ଧନ ଦେଶବାସୀଙ୍କ ପାଖରେ ପହଞ୍ଚିବ ନାହିଁ। କ୍ଷମତାସୀନ ବ୍ୟକ୍ତିଙ୍କ ନିକଟତର ଘରୋଇ କମ୍ପାନୀକୁ ସୁନିଶ୍ଚିତ ଉତ୍ତୋଳନ ଦାୟିତ୍ୱ ମିଳିବ ଏବଂ ବିନା ଦ୍ୱନ୍ଦ୍ୱରେ କହିହେବ ଯେ, ଦେଶର ଦୁଇରୁ ଚାରିଟି ପରିବାର ଅପର୍ଯ୍ୟାପ୍ତ ଧନର ମାଲିକ ପାଲଟିବେ। ଏଥିସହିତ ଲିଥିୟମ୍ ଉତ୍ତୋଳନ ଏକ କଠିନ ବ୍ୟାପାର। ଉପଯୁକ୍ତ ପ୍ରଯୁକ୍ତି ବ୍ୟବହାର କରାଯାଇ ଦକ୍ଷତାର ସହିତ ଉତ୍ତୋଳନ କରାଯାଇ ନ ପାରିଲେ ତାହା ଅର୍ଥନୈତିକ ଓ ପରିବେଶଗତ କ୍ଷତି ପହଞ୍ଚାଇଥାଏ। ଜମ୍ମୁ ଓ କଶ୍ମୀର କଥା ଦେଖିଲେ ରିଆସି ଅଞ୍ଚଳ ହିମାଳୟ ପରିବେଷ୍ଟିତ ହୋଇଥିବାରୁ ତାହା ପରିବେଶ ଦୃଷ୍ଟିକୋଣରୁ ଭଙ୍ଗୁର ବା ନରମ ରହିଛି। ତେଣୁ ସେଠାରୁ ବୈଜ୍ଞାନିକ ଉପାୟରେ ଖନନ ନ ହେଲେ ଅଧିକ କ୍ଷତି ଘଟାଇବ। ଭାରତ ଗବେଷଣା ଓ ବିକାଶ (ଆର୍ ଅଣ୍ଡ୍ ଡି)କୁ ସେଭଳି ଗୁରୁତ୍ୱ ଦେଉ ନ ଥିବାରୁ ହୁଣ୍ଡା ଭାବେ ସେହି ଇଲାକାକୁ ଖୋଳିଚାଲିଲେ ପର୍ଯ୍ୟାପ୍ତ ଅର୍ଥ ବ୍ୟୟ ହେବା ଥୟ। ୨୦୨୧ରେ କର୍ନାଟକରେ ସ୍ୱଳ୍ପ ପରିମାଣର ଲିଥିୟମ୍ ଗଚ୍ଛିତ ଥିବା ଭଣ୍ଡାରର ସନ୍ଧାନ ମିଳିଥିଲା। କିନ୍ତୁ ତାହାକୁ ବ୍ୟବହାର ଉପଯୋଗୀ ସ୍ତରକୁ ଅଣାଯାଇପାରି ନାହିଁ। ପୁନଶ୍ଚ କୁହାଯାଇପାରେ ଯେ, ଜମ୍ମୁ ଓ କଶ୍ମୀରରେ ପ୍ରଚୁର ପରିମାଣର ଲିଥିୟମ ଗଚ୍ଛିତ ଥିବା ଜଣାପଡ଼ିବା ପରେ ଦେଶର ବୃହତ୍ କର୍ପୋରେଟ୍ ସଂସ୍ଥା ତାହାକୁ ହାତେଇବା ପାଇଁ ଲାଗିପଡ଼ିପାରନ୍ତି। ଭାରତରେ ବଡ଼ ଶିଳ୍ପ ସଂସ୍ଥା ସହ ସରକାରଙ୍କ ସମ୍ପର୍କ ଉତ୍ତମ ଥିବାରୁ ଏ ଦିଗରେ ଅନୁମତି ମିଳିବା ସହଜ ହୋଇପାରେ। କିନ୍ତୁ ସରକାର ସେହି ଭୁଲ୍ କରିବସିଲେ ପରିବେଶଗତ ବିପଦ ଅଧିକ ଘନୀଭୂତ ହେବ। ଘରୋଇ ସଂସ୍ଥାଗୁଡ଼ିକ ମନଇଚ୍ଛା ଉତ୍ତୋଳନ କରିବା ପାଇଁ ଲାଗିପଡ଼ି ସମ୍ପୃକ୍ତ ଅଞ୍ଚଳକୁ ଛାରଖାର କରିଦେବେ। ତେଣୁ ସରକାର ଏଭଳି ମୂଲ୍ୟବାନ ଧାତୁକୁ ନିଜ ନିୟନ୍ତ୍ରଣ ଭିତରେ ରଖି ଉତ୍ତୋଳନ କରିବା ଦରକାର। ପ୍ରଥମେ ଏହାର ଖନନ ଲାଗି ଆର୍ ଆଣ୍ଡ୍ ଡି ବ୍ୟବସ୍ଥା କରାଯାଉ। ଲିଥିୟମ୍ ସମୃଦ୍ଧ ଦକ୍ଷିଣ ଆମେରିକୀୟ ରାଷ୍ଟ୍ର ବଲିଭିଆ, ଆର୍ଜେଣ୍ଟିନା ଓ ଚିଲି ସହ ଭାରତ ଯୋଗାଯୋଗ କରିବା ଦରକାର। ଚିଲି ରାଷ୍ଟ୍ରପତି ଗାବ୍ରିଏଲ୍ ବୋରିକ୍ ଫଣ୍ଟ୍ ଲିଥିୟମ୍ ଗଚ୍ଛିତ ଅଞ୍ଚଳକୁ ସରକାରୀ ନିୟନ୍ତ୍ରଣାଧୀନ କରିଛନ୍ତି। ଏଥିଲାଗି ଏକ ଜାତୀୟ ଲିଥିୟମ୍ ସଂସ୍ଥା ପ୍ରତିଷ୍ଠା କରିବାକୁ ରାଷ୍ଟ୍ରପତି ପ୍ରସ୍ତାବ ଦେଇଛନ୍ତି। ଆବଶ୍ୟକ ସ୍ଥଳେ ଘରୋଇ କମ୍ପାନୀକୁ କ୍ଷୁଦ୍ର ଭାଗୀଦାରି ଭାବେ ଗ୍ରହଣ କରାଯାଇପାରେ ବୋଲି ସେ କହିଛନ୍ତି। କାରଣ ପରିବେଶ ସଂରକ୍ଷଣ ତାଙ୍କ ପାଇଁ ଅଧିକ ଗୁରୁତ୍ୱ ବହନ କରୁଥିବା ଫଣ୍ଟ୍ ଦର୍ଶାଇଛନ୍ତି। ଚିଲି ରାଷ୍ଟ୍ରପତିଙ୍କ ଚିନ୍ତାଧାରାକୁ ଭାରତ ଗ୍ରହଣ କରିବା ଦରକାର। କାରଣ ଏହି ଧାତୁ ପ୍ରତି ପ୍ରବଳ ଲୋଭ ରହୁଥିବାରୁ ଘରୋଇ କମ୍ପାନୀଙ୍କ ହସ୍ତକ୍ଷେପ ବିଡ଼ମ୍ବନା ସୃଷ୍ଟି କରିପାରେ। ଏଠାରେ ଆହୁରି ମନେରଖିବାକୁ ହେବ ଯେ, ଜମ୍ମୁ ଓ କଶ୍ମୀର ଏଭଳି ଏକ ପ୍ରାନ୍ତ ଯାହାକୁ ଦେଶର ଅନ୍ୟ ରାଜ୍ୟଗୁଡ଼ିକ ସହ ତୁଳନା କରିହେବ ନାହିଁ। କେବଳ ପରିବେଶ ସୁରକ୍ଷାରେ ସମସ୍ୟା ସୀମିତ ରହିବ ନାହିଁ। ଲିଥିୟମ୍ ଖନନ ବେଳେ ଅନେକ ରାଜନୈତିକ ସମସ୍ୟା ଉପୁଜିବା ସୁନିଶ୍ଚିତ ମନେହେଉଛି।

ମଣିଷର ଲୋଭ ଉତ୍ତରାଖଣ୍ଡର ଜୋଷୀମଠକୁ କେଉଁଭଳି ସ୍ତରକୁ ନେଇ ଆସିଛି ତାହା ଦେଶବାସୀ ଦେଖିଲେ। ବର୍ତ୍ତମାନ ପରିସ୍ଥିତିରେ ଜଳବାୟୁ ପରିବର୍ତ୍ତନ ଓ ବିଶ୍ୱତାପନକୁ ରୋକିବା ଲାଗି ସ୍ୱଚ୍ଛ ଶକ୍ତିର ବ୍ୟବହାର ଆବଶ୍ୟକ ହୋଇପଡ଼ିଲାଣି। କିନ୍ତୁ ବିକଳ୍ପ ଉପଯୋଗିତା ପାଇଁ ଧାଇଁ ଯଦି ତରବରିଆ ଭାବେ ପଦକ୍ଷେପ ନିଆଯିବ, ତେବେ ସ୍ଥିତି ଆହୁରି ସଙ୍ଗିନ ହୋଇଯିବ। ଲିଥିୟମ୍ ଭଣ୍ଡାର ଠାବ ହେବା ଦେଶ ପାଇଁ ଶୁଭ ଖବର। କିନ୍ତୁ ତାହାକୁ ବ୍ୟବହାର ଉପଯୋଗୀ କରିବା ସ୍ତରକୁ ଆଣିବା ସକାଶେ ସରକାରଙ୍କୁ ଅଧିକ ଦାୟିତ୍ୱବାନ୍ ହେବାକୁ ପଡ଼ିବ।

su | do | ku
Puzzles by Srikant Ghosh

ସୁ–ଡୋ–କୁ

			7		5			
		3			6			
9					4	6		
	5			2		3	7	4
8		9			1		6	
7								5
	3			4				8
2	8		5				4	

ଏହାର ଉତ୍ତର ଆସନ୍ତାକାଲି ପ୍ରକାଶ ପାଇବ

ଉପରେ ପ୍ରଦତ୍ତ ସୁଡୋକୁର ଏପରି ସମାଧାନ କରିବାକୁ ହେବ, ଯେପରି ପ୍ରତ୍ୟେକ ଧାଡି, ସ୍ତମ୍ଭ ଓ ଆୟତାକାର ବାକ୍ସ ଭିତରେ ୧ରୁ ୯ ପର୍ଯ୍ୟନ୍ତ ଅଙ୍କ ରହିବ।

7	9	3	8	2	1	5	4	6
1	2	6	4	5	9	8	7	3
8	4	5	6	3	7	1	2	9
3	1	7	9	4	5	2	6	8
4	8	9	7	6	2	3	5	1
5	6	2	3	1	8	7	9	4
9	5	4	2	8	3	6	1	7
6	3	1	5	7	4	9	8	2
2	7	8	1	9	6	4	3	5

ଗତକାଲିର ଉତ୍ତର

ଅମୃତକାଳରେ ଚାଷୀ କେଉଁଠି

ବିଚିତ୍ର ବିଶ୍ୱାଳ

୨୦୨୩ର ବଜେଟ ଯଦି ଆସନ୍ତା ୨୫ବର୍ଷ ମଧ୍ୟରେ ଆସିବାକୁ ଥିବା ଅମୃତକାଳକୁ ଏକ ରାସ୍ତା, ତେବେ ବୁଝିବାକୁ ହେବ ଯେ, ଏହି ଇପ୍‌ସିତ ଅମୃତକାଳର ପରିକଳ୍ପନାରେ ଚାଷ ଓ ଚାଷୀ ନାହାନ୍ତି। ଦେଶରେ ଥିବା ବିଷମତାକୁ ନେଇ ଯେଉଁ ଇଣ୍ଡିଆ ଓ ଭାରତର ତତ୍ତ୍ୱ ବ୍ୟବହାର କରାଯାଏ, ସେହି ଅନୁସାରେ ଅମୃତକାଳ କେବଳ ଇଣ୍ଡିଆ ପାଇଁ, ଭାରତ ପାଇଁ ନୁହେଁ। କାରଣ ଭାରତ ଜନସଂଖ୍ୟାର ସିଂହଭାଗ ଚାଷୀମାନଙ୍କର ପରିସ୍ଥିତି ବଦଳିବା ପରି ବଜେଟରେ ବିଶେଷ କିଛି ନାହିଁ। ଏହି ବଜେଟରେ ପୁଞ୍ଜି ଖର୍ଚ୍ଚ, ଆର୍ଥିକ ଐକୀକରଣ, ନିରନ୍ତର ଅଭିବୃଦ୍ଧି ଆଦି ପ୍ରତିଶ୍ରୁତିକୁ ନେଇ ହୋହଲ୍ଲା ଶୁଣାଯାଉଥିବାବେଳେ ଅପରପାର୍ଶ୍ୱରେ ଚାଷୀଙ୍କ ପରିସ୍ଥିତିର ପରିବର୍ତ୍ତନ ବିଷୟରେ ବଜେଟ ନୀରବତା ଅବଲମ୍ବନ କରୁଛି।

ଗ୍ରାମାଞ୍ଚଳର ୭୦ ପ୍ରତିଶତ ଲୋକ ଚାଷ ଉପରେ ନିର୍ଭରଶୀଳ। କିନ୍ତୁ କାହିଁକି ସେମାନଙ୍କ ରୋଜଗାର ବୃଦ୍ଧି ବିଷୟରେ ବଜେଟରେ କିଛି କୁହାଯାଇନାହିଁ, ତାହା ବୁଝିବା ବାହାରେ। ଯେତେବେଳେ ନିରନ୍ତର ଆର୍ଥିକ ଅଭିବୃଦ୍ଧି କଥା କୁହାଯାଉଛି, ସେତେବେଳେ ଜନସଂଖ୍ୟାର ସିଂହଭାଗ ଲୋକଙ୍କୁ ଛାଡ଼ି ଏହା କିପରି ସମ୍ଭବ ହେବ? ଗ୍ରାମାଞ୍ଚଳ ଭାରତ, ଯେଉଁଠି ଚାଷୀମାନେ ବସବାସ କରନ୍ତି, ସେମାନେ ଏହି ଅଭିବୃଦ୍ଧିର ବାହାରେ ରହିଯିବେ।

ଚାଷକ୍ଷେତ୍ରରେ ଆଖିଦୃଶିଆ ପୁଞ୍ଜିନିବେଶ ଓ ଚାଷୀଙ୍କ ରୋଜଗାର ସୁରକ୍ଷା ବିନା ଚାଷୀମାନଙ୍କର ଭାଗ୍ୟରେ ପରିବର୍ତ୍ତନ ହୋଇପାରିବ ନାହିଁ। ଚାଷ କ୍ଷେତ୍ରରେ ପୁଞ୍ଜି ନିବେଶର କଥା ଯେତେବେଳେ କୁହାଯାଉଛି, ତାହା କେବଳ ଚାଷୀମାନଙ୍କୁ ଋଣ ଯୋଗାଇଦେବା ନୁହେଁ। କାରଣ ଚାଷ ଉପକରଣ ତଥା ଯନ୍ତ୍ରପାତି ପାଇଁ ଯୋଗାଇ ଦିଆଯାଉଥିବା ଋଣର ଅସଲ ଲାଭ ନେଉଛନ୍ତି ଉପକରଣ ବିକ୍ରେତା କମ୍ପାନୀଗୁଡ଼ିକ। ତେଣୁ ସେସବୁ ବ୍ୟୟ ଅଟକଳକୁ ଚାଷୀଙ୍କ ପାଇଁ ତଥା ଚାଷ କ୍ଷେତ୍ରରେ ବ୍ୟୟ ବରାଦ ବୋଲି କହିବା ସତ୍ୟର ଅପଳାପ। ଗତ କିଛି ବର୍ଷର ବଜେଟକୁ ଲକ୍ଷ୍ୟକଲେ ଦେଖାଯାଏ , ସର୍ବସାଧାରଣ କ୍ଷେତ୍ରରେ ପୁଞ୍ଜି ନିବେଶ ନିୟମିତ ଭାବେ କମି ଚାଲିଛି ନ ହେଲେ ସ୍ଥିର ଅଛି। ରିଜର୍ଭ ବ୍ୟାଙ୍କ ଅଫ୍ ଇଣ୍ଡିଆର ତଥ୍ୟ ଅନୁସାରେ ୨୦୧୧–୧୨ରୁ ୨୦୧୭–୧୮ମଧ୍ୟରେ ସର୍ବସାଧାରଣ କ୍ଷେତ୍ରରେ ପୁଞ୍ଜିନିବେଶ ଜିଡିପିର ୦.୩ ରୁ ୦.୪ ପ୍ରତିଶତ ମଧ୍ୟରେ ଥିବା ବେଳେ ଏହି ସମୟ ମଧ୍ୟରେ ଶିଳ୍ପସଂସ୍ଥାଗୁଡ଼ିକୁ ଯେତିକି ଆର୍ଥିକ ଛାଡ଼ ଦିଆଯାଇଛି ତାହା ଜିଡିପିର ୫.୫ ପ୍ରତିଶତ। ଏହି ଗୋଟିଏ ପରିସଂଖ୍ୟାନରୁ ଅନୁମାନ କରାଯାଇପାରେ ଚାଷ କ୍ଷେତ୍ର ଯେଉଁଥିରେ ପାଖାପାଖି ୫୦% ଶ୍ରମଶକ୍ତି ନିୟୋଜିତ ତାହା କାହିଁକି ଅବହେଳିତ। ଏଥିସହ ୨୦୨୩ର ଅର୍ଥନୈତିକ ସର୍ଭେ ରିପୋର୍ଟ କହୁଛି, ୨୦୨୦–୨୧ରେ କୃଷିକ୍ଷେତ୍ରରେ କରାଯାଇଥିବା ପୁଞ୍ଜି ଏ ଦଶନ୍ଧିରେ ସର୍ବନିମ୍ନ। ଏଥିରୁ ବୁଝିହେଉଛି ଯେ, ଚାଷ ଓ ଚାଷୀ ସରକାରଙ୍କ ପ୍ରାଥମିକତା ତାଲିକାରେ ନାହାନ୍ତି। ଚଳିତ ବର୍ଷ ବଜେଟରେ କୃଷି ଓ ଏହାର ଆନୁଷଙ୍ଗିକ କ୍ଷେତ୍ର ପାଇଁ ଯେତିକି ବ୍ୟୟ ବରାଦ ହୋଇଛି, ତାହା ପ୍ରମାଣ କରୁଛି ଯେ ସରକାରଙ୍କ ଅମୃତକାଳରେ ଚାଷ ଓ ଚାଷୀ ନାହାନ୍ତି। ଦେଶକୁ ଯଦି ସତରେ ଅମୃତକାଳକୁ ନେବାର ଅଛି ତେବେ କୃଷିକ୍ଷେତ୍ରର ଅର୍ଥନୈତିକ ବିକାଶ ପାଇଁ ବ୍ୟବସ୍ଥା କରିବାକୁ ହେବ।

ଚଳିତ ବର୍ଷ ବଜେଟରେ କୃଷିକ୍ଷେତ୍ରର ଭାଗକୁ ସମୁଦାୟ ବଜେଟର ୩.୨୦ ପ୍ରତିଶତକୁ କମେଇ ଦିଆଯାଇଛି। ପୂର୍ବ ବର୍ଷ ଏହା ୩.୮ପ୍ରତିଶତ ଥିଲା। ଚଳିତ ବର୍ଷ କୃଷି କ୍ଷେତ୍ର ପାଇଁ ୧.୨୫ ଲକ୍ଷ କୋଟି ଟଙ୍କା ବ୍ୟୟ ବରାଦ ହୋଇଥିବା ବେଳେ ଗତ ବର୍ଷ ସଂଶୋଧିତ ବଜେଟରେ ଏହାର ପରିମାଣ ୧.୫୧ ଲକ୍ଷ କୋଟି ଟଙ୍କା ଥିଲା। ୨ ବର୍ଷ ତଳେ ୨୦୨୧ ବଜେଟରେ କୃଷିକ୍ଷେତ୍ର ପାଇଁ ବ୍ୟୟ ବରାଦର ପରିମାଣ ଥିଲା ୧.୪୮ ଲକ୍ଷ କୋଟି ଟଙ୍କା। ପରିସଂଖ୍ୟାନରୁ ଜଣାପଡୁଛି, କୃଷିକ୍ଷେତ୍ରର ବଜେଟକୁ ସ୍ଥିର ରଖାଯାଉଛି ନ ହେଲେ କମ୍ କରାଯାଉଛି। ବର୍ଷକୁ ବର୍ଷ ହେଉଥିବା ମୁଦ୍ରାସ୍ଫୀତିକୁ ଦେଖିଲେ ନିୟମ ଦୃଷ୍ଟିରୁ ପରବର୍ତ୍ତୀ ବର୍ଷର ବଜେଟର ପରିମାଣ ପୂର୍ବବର୍ତ୍ତୀ ବର୍ଷଠାରୁ ଅଧିକ ହେବା କଥା। କିନ୍ତୁ କୃଷି କ୍ଷେତ୍ରରେ ଏହାର ଓଲଟା ଦେଖାଯାଉଛି। ଧୀରେ ଧୀରେ ବଜେଟକୁ କମେଇ ଦିଆଯାଉଛି। ତା'ହେଲେ ଚାଷୀମାନେ କ'ଣ ସରକାରଙ୍କ ବିକାଶ ଯୋଜନାର ହିତାଧିକାରୀ ନୁହନ୍ତି? ଏଥିସହ ଚଳିତ ବର୍ଷ ବଜେଟରେ ପ୍ରଧାନମନ୍ତ୍ରୀ ଫସଲ ବୀମା ଯୋଜନାର ପରିମାଣକୁ ୧୨% କମେଇ ଦିଆଯାଇଛି। ପ୍ରତି ବର୍ଷ ପ୍ରାକୃତିକ ବିପର୍ଯ୍ୟୟର ପ୍ରଭାବ ବଢୁଛି ଓ ସେହି ହିସାବରେ ଫସଲ ହାନିର ପରିମାଣ ବି ବଢୁଛି। କିନ୍ତୁ ସରକାର ଫସଲ ବୀମା ଯୋଜନାରେ ବଜେଟ କମ୍ କରିଛନ୍ତି। ସେହିପରି ପିଏମ୍ କିଷାନ ଯୋଜନାର ପରିମାଣକୁ ମଧ୍ୟ ୧୩% କମେଇ ଦିଆଯାଇଛି। ଚାଷୀମାନଙ୍କୁ ଫସଲର ମୂଲ୍ୟ ଯୋଗାଇବାକୁ ନିଶ୍ଚିତ କରୁଥିବା ପିଏମ୍ ଆଶା ଯୋଜନା ଯାହା ଚାଷୀମାନଙ୍କୁ ତୈଳବୀଜ ଓ ଡାଲିଜାତୀୟ ଫସଲର ଉଚିତ ମୂଲ୍ୟ ମିଳିବାକୁ ନିଶ୍ଚିତ କରୁଥିଲା ଏବଂ ପିଏସ୍‌ଏସ୍–ଏମ୍‌ଆଇଏସ୍ ଯୋଜନା, ଯାହା ଚାଷୀମାନଙ୍କୁ ବଜାର ସହାୟତା ପ୍ରଦାନ କରୁଥିଲା, ସେଥିରେ ବ୍ୟୟ ବରାଦ ବହୁତ କମ୍ ରଖାଯାଇଛି। ସର୍ବନିମ୍ନ ସହାୟକ ମୂଲ୍ୟ ଉପରେ ବଜେଟ ନୀରବତା ଅବଲମ୍ବନ କରୁଛି। ଦିଲ୍ଲୀର ଚାଷୀ ଆନ୍ଦୋଳନ ଯୋଗୁ ତିନୋଟି କଳା ଆଇନକୁ ହଟେଇ ଦିଆଯିବା ପରେ ଚାଷୀମାନେ ସମସ୍ତ ପ୍ରକାର ଫସଲ ପାଇଁ ସର୍ବନିମ୍ନ ସହାୟକ ମୂଲ୍ୟକୁ ଆଇନଗତ ଭାବେ ନିଶ୍ଚିତ କରିବା ପାଇଁ ଦାବିକରି ଆସୁଛନ୍ତି। ଯଦିଓ ସରକାର ପ୍ରତି ବର୍ଷ ୨୩ଟି ଫସଲ ପାଇଁ ସର୍ବନିମ୍ନ ସହାୟକ ମୂଲ୍ୟ ଘୋଷଣା କରୁଛନ୍ତି, କିନ୍ତୁ ତାହା କାଗଜରେ ସୀମିତ ରହିଯାଉଛି। ବଜେଟରେ ଏହାର କିଛି ଝଲକ୍ ନାହିଁ। କୃଷକ ପରିବାରର ପରିସ୍ଥିତି ଆକଳନ ସର୍ଭେ–୨୦୧୯ ଅନୁସାରେ ଉଭୟ କୃଷି ଓ ଅଣକୃଷି କାର୍ଯ୍ୟକୁ ମିଶାଇ ଗୋଟିଏ ଚାଷୀ ପରିବାରର ହାରାହାରି ବାର୍ଷିକ ଆୟ ମାତ୍ର ୧୦,୨୧୮ ଟଙ୍କା। ବର୍ତ୍ତମାନର ଦରଦାମ ବୃଦ୍ଧି ସମୟରେ ଗୋଟିଏ ଚାଷୀ ପରିବାର ପାଇଁ ଏହି ପରିମାଣ କିଛି ବି ନୁହେଁ। ଏପରି ପରିସ୍ଥିତିରେ ଯଦି ଚାଷୀମାନଙ୍କ ଫସଲର ଉଚିତ ମୂଲ୍ୟ ମିଳିବା ଉପରେ ଗୁରୁତ୍ୱ ଦିଆ ନ ଯାଏ, ତେବେ ଏହା ସେମାନଙ୍କର ଅବସ୍ଥାକୁ ଆହୁରି ବିପନ୍ନ କରିଦେବ।

ଏଥର ବଜେଟରେ ୧୦ ହଜାରଟି ଜୈବିକ ସମ୍ବଳ କେନ୍ଦ୍ର ପାଇଁ ବ୍ୟବସ୍ଥା ହୋଇଛି ଏବଂ ଆସନ୍ତା ୩ବର୍ଷରେ ୧ କୋଟି ଚାଷୀ ପରିବାରଙ୍କୁ ରାସାୟନିକ ଚାଷରୁ ଜୈବିକ ଚାଷକୁ ଫେରେଇ ଆଣିବାର ପ୍ରତିଶ୍ରୁତି ଦିଆଯାଇଛି। ଚଳିତ ବର୍ଷ ଅନ୍ତର୍ଜାତୀୟ କ୍ଷୁଦ୍ର ଶସ୍ୟର ବର୍ଷ ହୋଇଥିବାରୁ ସରକାର ଅଧିକ ପୋଷକତତ୍ତ୍ୱଯୁକ୍ତ ଓ ପରିବେଶ ଦୃଷ୍ଟିରୁ ସୁରକ୍ଷିତ କ୍ଷୁଦ୍ରଶସ୍ୟ ଚାଷକୁ ପ୍ରାଧାନ୍ୟ ଦିଆଯିବ ବୋଲି ଘୋଷଣା କରିଛନ୍ତି। କିନ୍ତୁ ଏସବୁ ପାଇଁ ପ୍ରଥମେ ଚାଷୀର ଉତ୍ପାଦନକୁ ଉଚିତ ମୂଲ୍ୟ ପ୍ରଦାନ କରିବାକୁ ହେବ। ଯେପର୍ଯ୍ୟନ୍ତ ସରକାର ଭିନ୍ନ ଭିନ୍ନ ଫସଲର ସର୍ବନିମ୍ନ ସହାୟକ ମୂଲ୍ୟକୁ ଆଇନଗତ ଭାବେ କଡ଼ାକଡ଼ି ପାଳନ କରିନାହାନ୍ତି, ସେପର୍ଯ୍ୟନ୍ତ ଯାହା ଯୋଜନା କଲେ ବି ତାହା କାର୍ଯ୍ୟରେ ରୂପାନ୍ତରିତ ହେବା କଷ୍ଟକର । ଆର୍ଥିକ ଦୃଷ୍ଟିରୁ ଲାଭଦାୟକ ଓ ପରିବେଶ ଦୃଷ୍ଟିରୁ ଉପଯୋଗୀ କରିବା ହିଁ ଏକ ଭବିଷ୍ୟତମୁଖୀ ଚାଷ ବ୍ୟବସ୍ଥାର ପ୍ରଥମ ପାହାଚ। କିନ୍ତୁ ଦୁର୍ଭାଗ୍ୟର ବିଷୟ ଯେ, ଏ ଉଭୟ ଏହି ବଜେଟରେ ନାହିଁ।

ଭିରଙ୍ଗ, ତିରଣ, ଜଗତ୍‌ସିଂହପୁର
ମୋ–୯୪୩୮୪୬୮୪୭୪

ଭଲମଣିଷଙ୍କ ନିୟତି

ଗୋବିନ୍ଦ ଚନ୍ଦ୍ର ତ୍ରିପାଠୀ

ଏବେ ଏକ ବିଚିତ୍ର ପରିବେଶ ଆଉ ପରିସ୍ଥିତି ମଧ୍ୟରେ ଆଗେଇ ଚାଲିଛି ଏଇ ଦୁନିଆ। ଏଇଠି ଭଲ ମଣିଷଟିଏ ବାରମ୍ବାର ଅବହେଳିତ ତଥା ଅପମାନିତ ହୋଇ ଚାଲିଥିବା ବେଳେ, 'ବିଷକୁମ୍ଭଂ ପୟୋମୁଖମ୍' ପ୍ରକୃତିର କୁଟିଳ ମଣିଷମାନେ ପାଇ ଚାଲିଛନ୍ତି ସାମାଜିକ ପ୍ରତିଷ୍ଠା ଆଉ ସମ୍ମାନ। ଆଜିକାର ସମୟ ହେଉଛି ସ୍ୱାର୍ଥସର୍ବସ୍ୱ ମଣିଷମାନଙ୍କର, ପରଛିଦ୍ରାନ୍ୱେଷଣକାରୀ ମାମଲତକାରମାନଙ୍କର। 'ଅନାହୁତଃ ପ୍ରବିଶତି, ଅପୃଷ୍ଟୋ ବହୁ ଭାଷତେ' ହେଉଛି ସେମାନଙ୍କର ମାନସିକତା। କମ୍ ଶୁଣିବେ, ବେଶି କଥା ହାଙ୍କିବେ। ଅଯଥାରେ ମୁଣ୍ଡ ପୂରେଇବେ ପରକଥାରେ। ସଜ ମାଉଁସରେ ଅଂଶେଇ ପକେଇ ପାରୁଥିବା ଏଇ ଅମଣିଷମାନେ ପ୍ରତିଟି ଘଟଣାକୁ ଏପରି ମାଲ୍‌ମସଲା ଦେଇ ବର୍ଣ୍ଣନା କରିବେ, ଯେପରିକି ସେମାନେ ହିଁ ଏକମାତ୍ର ପ୍ରତ୍ୟକ୍ଷଦର୍ଶୀ। ତା' ଉପରେ ପୁଣି ଅବିଚାରିତ ଭାବେ ଦେଇଚାଲିଥିବେ ଏଣୁତେଣୁ ବାଜେ ମତ ଓ ମନ୍ତବ୍ୟ, ଯାହାର କିଛି ଆଦର୍ଶଗତ କି ସାମାଜିକ ଭିତ୍ତିଭୂମି ହିଁ ନଥିବ। ସେଥିରେ କାହାର ମାନସିକ ଏବଂ/ଅଥବା ପାରିବାରିକ କି ସାମାଜିକ ଜୀବନ ଉପରେ କି ପ୍ରକାର ପ୍ରଭାବ ପଡୁଛି, ସେସବୁ ବି

ସଂକ୍ଷେପରେ

ଆବାସ ପାଇଁ ଲାଞ୍ଚ ମାଗିବା ଅଭିଯୋଗ

ଅନୁଗୋଳ ଅଫିସ, ୧୩।୨- ଆବାସ ଯୋଜନାରେ ସାମିଲ କରିବାକୁ ଲାଞ୍ଚ ମଗାଯାଉଛି। ସୋମବାର ଅନୁଗୋଳ ଜିଲା କାର୍ଯ୍ୟାଳୟ ସମ୍ମିଳନୀ କକ୍ଷରେ ଆୟୋଜିତ ଜିଲାସ୍ତରୀୟ ମିଳିତ ଜନ ଶୁଣାଣି ଶିବିରରେ ଏପରି ଅଭିଯୋଗ କରିଛନ୍ତି ବନ୍ତଳା ଥାନା ମାଟିଆସାହିର କବିତା ବେହେରା। ନିଜ ଅଭିଯୋଗରେ କବିତା ଦର୍ଶାଇଛନ୍ତି, ସେ ଅତ୍ୟନ୍ତ ଗରିବ ହୋଇଥିବାରୁ ଘର ଖଣ୍ଡେ ନାହିଁ। ଜରି ଛପର ତଳେ ସେ ଦିନ କାଟୁଛନ୍ତି। ଅତ୍ୟନ୍ତ ଦୟନୀୟ ସ୍ଥିତିରେ ତାଙ୍କ ପରିବାର ଲୋକେ ମଧ୍ୟ ରହୁଛନ୍ତି। ଅନୁଗୋଳ ବ୍ଲକରୁ ଯାଇଥିବା ଅଧିକାରୀମାନେ ତାଙ୍କ ଘର ଅବସ୍ଥା ଆଖିରେ ଦେଖି ଆସିଥିଲେ। ହେଲେ ଏହାପରେ ପଞ୍ଚାୟତର ଜଣେ ବ୍ୟକ୍ତି ଆସି ତାଙ୍କୁ ଆବାସ ଯୋଜନାରେ ସାମିଲ କରିବାକୁ କହି ଟଙ୍କା ମାଗିଥିଲେ। ଟଙ୍କା ନ ଦେଲେ ଆବାସ ପ୍ରଦାନ କରାଯିବ ନାହିଁ ବୋଲି କହିଥିଲେ। ଏହାର ବିଚାର କରି ଘର ଖଣ୍ଡେ ଯୋଗାଇ ଦେବାକୁ କବିତା ଜିଲାପାଳଙ୍କୁ ନିବେଦନ କରିଛନ୍ତି।

ସଙ୍ଗଠନକୁ ଅଧିକ କ୍ରିୟାଶୀଳ ଉପରେ ଗୁରୁତ୍ୱ

ବୈଠକରେ ବିଧାୟକଙ୍କ ସମେତ କର୍ମକର୍ତ୍ତାମାନେ।

କଣିହାଁ, ୧୩।୨ (ଡି.ଏନ.ଏ.)

କଣିହାଁ ବ୍ଲକ ସମଲ ଅତିଥି ଭବନଠାରେ ସୋମବାର କଣିହାଁ ବ୍ଲକ ବିଜେଡିର ସାଙ୍ଗଠନିକ ବୈଠକ ଅନୁଷ୍ଠିତ ହୋଇଯାଇଛି। ମୁଖ୍ୟଅତିଥି ଭାବେ ପାଲଲହଡା ବିଧାୟକ ମୁକେଶ କୁମାର ପାଳ, ସମ୍ମାନିତ ଅତିଥି ଭାବେ ବ୍ଲକ ଅଧ୍ୟକ୍ଷ ରାମକୃଷ୍ଣ ପ୍ରଧାନ ଯୋଗ ଦେଇଥିଲେ। ବ୍ଲକ ବିଜେଡି ସଭାପତି କୈଳାସ ଚନ୍ଦ୍ର ସାହୁ ଏଥିରେ ଅଧ୍ୟକ୍ଷତା କରିଥିଲେ। ପ୍ରତ୍ୟେକ ପଞ୍ଚାୟତର ସଭାପତି ଓ ବରିଷ୍ଠ କାର୍ଯ୍ୟକର୍ତ୍ତା ଉପସ୍ଥିତ ଥିଲେ। ଆଗାମୀ ଦିନରେ ସଙ୍ଗଠନକୁ କିପରି ଅଧିକ କ୍ରିୟାଶୀଳ କରାଯିବ ଏବଂ ବୁଥସ୍ତରର ସଙ୍ଗଠନ ଗୁଡ଼ିକ କିପରି ଠିକ୍ ଭାବେ କାର୍ଯ୍ୟକାରୀ ହୋଇପାରିବ ସେ ବିଷୟରେ ବିଧାୟକ ଆଲୋଚନା କରିଥିଲେ। ଏଥିସହିତ ସମସ୍ତ ପଞ୍ଚାୟତ ପାଇଁ କେତେଜଣ ବରିଷ୍ଠ କାର୍ଯ୍ୟକର୍ତ୍ତାଙ୍କୁ ପର୍ଯ୍ୟବେକ୍ଷକ ଭାବେ ଦାୟିତ୍ୱ ପ୍ରଦାନ କରାଯାଇଥିଲା। ବୈଠକରେ ବିଜେଡି ବ୍ଲକ ସାଧାରଣ ସମ୍ପାଦକ ହିମାଞ୍ଚଳ ପଣ୍ଡା, ପାଲଲହଡା ନିର୍ବାଚନ ମଣ୍ଡଳୀ ଯୁବ ବିଜେଡି ସଭାପତି ସୁଭାଷ ଚନ୍ଦ୍ର ମହାନ୍ତି, ବ୍ଲକ ଯୁବ ବିଜେଡି ସଭାପତି ଗଗନ ରାଉତ, ଛାତ୍ର ବିଜେଡି ସଭାପତି ସଞ୍ଜୟ ମାଝି, ଜିଲା ସାଧାରଣ ସମ୍ପାଦକ ଝସକେତନ ପ୍ରଧାନ, ଜିଲା ଉପସଭାପତି ବାବୁଲା ପ୍ରଧାନ, ଜିଲା ଯୁବ ବିଜେଡି ସମ୍ପାଦକ ପ୍ରଦୀପ ସାମଲ, ଧର୍ମେନ୍ଦ୍ର ସାମଲ ପ୍ରମୁଖ ଉପସ୍ଥିତ ଥିଲେ।

ଜେଲରେ ମୃତ୍ୟୁ ହେଲେ ସମ୍ପର୍କୀୟଙ୍କୁ ମିଳିବ କ୍ଷତିପୂରଣ

କ୍ୟାବିନେଟ ନିଷ୍ପତ୍ତି

ଭୁବନେଶ୍ୱର, ୧୩।୨ (ବ୍ୟୁରୋ)

ଜେଲ ଅନ୍ତେବାସୀଙ୍କ କୌଣସି କାରଣରୁ ମୃତ୍ୟୁ ହେଲେ ସେମାନଙ୍କର ନିକଟ ସମ୍ପର୍କୀୟଙ୍କୁ ରାଜ୍ୟ ସରକାର ଆର୍ଥିକ କ୍ଷତିପୂରଣ ପ୍ରଦାନ କରିବେ। ହାଇକୋର୍ଟ ଏବଂ ମାନବାଧିକାର କମିଶନଙ୍କ ନିର୍ଦ୍ଦେଶ ପରେ ରାଜ୍ୟ ସରକାର ଜେଲ ଅନ୍ତେବାସୀଙ୍କ ଉଦ୍ଦେଶ୍ୟରେ କ୍ଷତିପୂରଣ ପ୍ରଦାନ ରୁଲ୍ସ-୨୦୨୩ ପ୍ରଣୟନ କରିଛନ୍ତି। ଗୃହ ବିଭାଗ ପକ୍ଷରୁ ଦିଆଯାଇଥିବା ଏହି ପ୍ରସ୍ତାବକୁ ସୋମବାର ରାଜ୍ୟ କ୍ୟାବିନେଟ୍ ବୈଠକରେ ଅନୁମୋଦନ ମିଳିଛି। ଏଭଳି କ୍ଷତିପୂରଣ ଦେବା ପାଇଁ ପୂର୍ବରୁ କୌଣସି ବ୍ୟବସ୍ଥା ନ ଥିଲା। ଜାତୀୟ ମାନବାଧିକାର କମିଶନ କିମ୍ବା ଓଡ଼ିଶା ମାନବାଧିକାର କମିଶନଙ୍କ ସୁପାରିସ ଆଧାରରେ ମୃତକଙ୍କ ନିକଟ ସମ୍ପର୍କୀୟଙ୍କୁ କ୍ଷତିପୂରଣ ପ୍ରଦାନ କରାଯାଏ। ଏକ ରିଟ୍ ପିଟିସନ ଉପରେ ହାଇକୋର୍ଟ ୨୦୨୧ ଡିସେମ୍ବର ୨୩ରେ କାରାଗାରରେ ବନ୍ଦୀମାନଙ୍କ ମୃତ୍ୟୁ ପାଇଁ କ୍ଷତିପୂରଣ ଦେବା ସକାଶେ ସ୍କିମ୍ କାର୍ଯ୍ୟକାରୀ କରିବାକୁ ନିର୍ଦ୍ଦେଶ ଦେଇଥିଲେ। ସେହିପରି ଜାତୀୟ ମାନବାଧିକାର କମିଶନ ମଧ୍ୟ କ୍ଷତିପୂରଣ ପାଇଁ ଏକ ସ୍ୱତନ୍ତ୍ର ପଲିସି ଆଣିବାକୁ ରାଜ୍ୟ ସରକାରଙ୍କୁ ଅନୁରୋଧ କରିଥିଲେ।

ଦଳକୁ ସୁଦୃଢ଼ କରିବାକୁ ଆଲୋଚନା

ବଅଁରପାଳ, ୧୩।୨ (ଡି.ଏନ.ଏ.)

ବହୁଜନ ସମାଜପାର୍ଟି (ବିଏସ୍‌ପି) ଅନୁଗୋଳ ତରଫରୁ ସୋମବାର ଛେଣ୍ଡିପଦା ବ୍ଲକ ଜରପଡାଠାରେ ଏକ ବ୍ଲକସ୍ତରୀୟ କାର୍ଯ୍ୟକର୍ତ୍ତା ବୈଠକ ଅନୁଷ୍ଠିତ ହୋଇଯାଇଛି। ଗୋବର୍ଦ୍ଧନ ନାଏକ ଏଥିରେ ସ୍ୱାଗତ ଭାଷଣ ଦେଇଥିଲେ। ତୃଣମୂଳସ୍ତରରୁ ଦଳକୁ କିପରି ସୁଦୃଢ କରାଯିବ ସେ ନେଇ ବୈଠକରେ ଆଲୋଚନା ହୋଇଥିଲା। ବୈଠକରେ ବ୍ଲକର ୪୮ ପଞ୍ଚାୟତର କାର୍ଯ୍ୟକର୍ତ୍ତା ଉପସ୍ଥିତ ଥିଲେ। ଅନ୍ୟମାନଙ୍କ ମଧ୍ୟରେ ଜିଲା ସଭାପତି ସତ୍ୟବାନ ଦାସ, ରାଜ୍ୟ ମୁଖ୍ୟ ପ୍ରଭାରୀ ଧର୍ମବୀର ସିଂହ ଅଶୋକ, ରାଜ୍ୟ ପ୍ରଭାରୀ ଚମ୍ପାଲାଲ୍ ଡୁଙ୍ଗୁରିଆ, ସହ ପ୍ରଭାରୀ ସୁବ୍ରତ ସାମଲ, ସର୍ବେଶ୍ୱର ନାଏକ, କ୍ଷୀରୋଦ ମିର୍ଦ୍ଧା, ପ୍ରମୋଦ ବେହେରା, ସଞ୍ଜୟ ଗୋଛାୟତ, ଅକ୍ଷୟ ବେହେରା, ଯୁବନେତା ରଞ୍ଜନ ବେହେରା, ବଳରାମ ଗୋଛାୟତଙ୍କ ସମେତ ଶତାଧିକ କାର୍ଯ୍ୟକର୍ତ୍ତା ସାମିଲ ଥିଲେ। ପ୍ରତାପ ବେହେରା ସଭା ପରିଚାଳନା କରିଥିଲେ।

ସମ୍ମିଳନୀରେ ଉପସ୍ଥିତ ବିଏସ୍‌ପିର କର୍ମକର୍ତ୍ତାମାନେ।

ଅବକାରୀ ଚଢ଼ାଉ, ୫ ଗିରଫ

ଗିରଫ ଅଭିଯୁକ୍ତମାନଙ୍କୁ ଅବକାରୀ କର୍ମଚାରୀ ହାଜର କରାଇଛନ୍ତି।

ବଇଣ୍ଡା, ୧୩।୨ (ଡି.ଏନ.ଏ.)

ଅନୁଗୋଳ ଜିଲା ବଇଣ୍ଡା ଓ ଆଠମଲ୍ଲିକ ଅବକାରୀ ବିଭାଗ ପକ୍ଷରୁ ସୋମବାର ହଣ୍ଡପା ଥାନା ଅଞ୍ଚଳର ବିଭିନ୍ନ ଗ୍ରାମରେ ଚଢାଉ କରାଯାଇ ଚୋରା ଦେଶୀ ମହୁଲି ମଦ ଜବତ କରାଯାଇଛି। ହଣ୍ଡପା ଥାନା ସୋଲଣ୍ଡା ଗ୍ରାମରେ ଚଢାଉ କରାଯାଇ ନକୁଳ ପ୍ରଧାନଙ୍କ ଘରୁ ୩୫ ଲିଟର, ପ୍ରମୋଦ ପ୍ରଧାନଙ୍କ ଘରୁ ୪୦ ଲିଟର, ଭେଜିଗୋଠ ଗ୍ରାମର ରାଧା କାନ୍ଧିଆଙ୍କ ଘରୁ ୪୦ ଲିଟର, ନିତ୍ୟାନନ୍ଦ କାନ୍ଧିଆଙ୍କ ଘରୁ ୩୦ ଲିଟର ଏବଂ ମକାମୁଣ୍ଡା ଗ୍ରାମର ମଞ୍ଜୁ ପ୍ରଧାନଙ୍କ ଘରୁ ୫୦ ଲିଟର ଚୋରା ମହୁଲି ମଦ ଜବତ କରାଯାଇଛି। ଏଥିସହ ସେମାନଙ୍କୁ ଗିରଫ କରାଯାଇଛି। ଏହି ଚଢାଉରେ ଆଠମଲ୍ଲିକ ଅବକାରୀ ଉପନିରୀକ୍ଷକ ଧରଣୀଧର ପ୍ରହରାଜ, ବଇଣ୍ଡା ଅବକାରୀ ଅଧିକାରୀ ରଞ୍ଜିତା ହରିଚନ୍ଦନଙ୍କ ସମେତ କର୍ମଚାରୀମାନେ ଚଢାଉ କରିଥିଲେ।

ପ୍ରେମିକାଙ୍କୁ ତଣ୍ଟି ଚିପି ହତ୍ୟା ଅଭିଯୋଗ

ଅନୁଗୋଳ ଅଫିସ, ୧୩।୨

- ପ୍ରତାରଣା ଅଭିଯୋଗରେ ୧୦ ବର୍ଷ ଜେଲ୍ ଭୋଗିଥିଲେ
- ଅନ୍ୟତ୍ର ବିବାହ ସତ୍ତ୍ୱେ ପ୍ରେମିକାଙ୍କ ସହ ପୁଣି ସମ୍ପର୍କ ରଖିଥିଲେ

ଗର୍ଭବତୀ ପ୍ରେମିକାଙ୍କ ସହ ପ୍ରତାରଣା କରିବା ଅଭିଯୋଗରେ ୧୦ ବର୍ଷ ଜେଲ୍ କାଟି ଫେରିଥିବା ଯୁବକ ଶେଷରେ ସେହି ପ୍ରେମିକାଙ୍କ ଜୀବନ ନେଇଛନ୍ତି। ଅନୁଗୋଳ ଜିଲା ବଅଁରପାଳ ଥାନା ବୁଢ଼ାପଙ୍କ ଗଡ଼ସାହିରେ ରବିବାର ରାତିରେ ଘଟିଥିବା ଏହି ଘଟଣା ଜିଲାରେ ଆଲୋଚନାର ବିଷୟ ହୋଇଛି। ଏ ନେଇ ଯୁବତୀଙ୍କ ବାପା ଥାନାରେ ଅଭିଯୋଗ କରିବା ପରେ ପୋଲିସ ଅଭିଯୁକ୍ତ ପ୍ରେମିକ ଓ ତାଙ୍କ ମାମୁ ପୁଅଙ୍କୁ ଥାନାରେ ଅଟକ ରଖି ତଦନ୍ତ ଚଳାଇଛି।

ପୋଲିସ କହିଛି, ଗୋତମରା ଗାଁର ସିପୁ ସାମଲ ୧୨ ବର୍ଷ ତଳେ ବୁଢ଼ାପଙ୍କର ଲକ୍ଷ୍ମୀପ୍ରିୟା ସାମଲଙ୍କୁ ପ୍ରେମ କରୁଥିଲେ। ପ୍ରେମିକାଙ୍କ ସହ ଶାରୀରିକ ସମ୍ପର୍କ ରଖି ତାଙ୍କୁ ଗର୍ଭବତୀ କରିଥିଲେ। ହେଲେ ବିବାହ ନ କରିବାରୁ ପ୍ରେମିକା ଥାନାର ଦ୍ୱାରସ୍ଥ ହୋଇଥିଲେ। ପୋଲିସ ସିପୁଙ୍କୁ ଗିରଫ କରି ଜେଲ୍ ପଠାଇ ଦେଇଥିଲା। ଦୀର୍ଘ ୧୦ ବର୍ଷ ଜେଲ୍‌ରେ ରହି ଫେରିବା ପରେ ସିପୁ ସନ୍ତ୍ରୀ ଗାଁରେ ବିବାହ କରିଥିଲେ। ହେଲେ ପ୍ରେମିକା ଲକ୍ଷ୍ମୀପ୍ରିୟାଙ୍କ ସହ ସେ ପୁଣି ସମ୍ପର୍କ ସ୍ଥାପନ କରିଥିଲେ। ଏପରି କି ୧୨ ବର୍ଷର ଝିଅ ସହ ପ୍ରେମିକା ଲକ୍ଷ୍ମୀଙ୍କୁ ନେଇ ଭଡ଼ା ଘରେ ରଖିଥିଲେ। ୨ ମାସ ତଳେ ଲକ୍ଷ୍ମୀ ଆଉ ଏକ ଝିଅକୁ ଜନ୍ମ ଦେଇଥିଲେ। ହେଲେ କିଛିଦିନ ହେବ ଲକ୍ଷ୍ମୀ ଓ ସିପୁଙ୍କ ମଧ୍ୟରେ ଝଗଡ଼ା ଲାଗି ରହିଥିଲା। ରବିବାର ରାତିରେ ସିପୁ ତାଙ୍କ ମାମୁ ପୁଅ ରାଜ ସାମଲଙ୍କ ସହ ମିଶି ଲକ୍ଷ୍ମୀଙ୍କ ତଣ୍ଟି ଚିପି ହତ୍ୟା କରିଥିବା ଲକ୍ଷ୍ମୀଙ୍କ ବାପା ଥାନାରେ ଅଭିଯୋଗ କରିଛନ୍ତି। ଏ ସଂକ୍ରାନ୍ତରେ ଏକ ମାମଲା ରୁଜୁ କରାଯାଇ ତଦନ୍ତ କରାଯାଉଥିବା ପୋଲିସ ପ୍ରକାଶ କରିଛି।

ଶିବ ମନ୍ଦିର ସଫେଇ

ସଫେଇ କାର୍ଯ୍ୟକ୍ରମରେ କମିଟିର ସଦସ୍ୟମାନେ।

ବଇଣ୍ଡା, ୧୩।୨ (ଡି.ଏନ.ଏ.)

କିଶୋରନଗର ବ୍ଲକ ହଣ୍ଡପା ଶିବମନ୍ଦିର ପରିସରକୁ ରବିବାର ଆଞ୍ଚଳିକ ବିକାଶ ପରିଷଦ ହଣ୍ଡପା ପକ୍ଷରୁ ସଫେଇ କରାଯାଇଛି। ପରିଷଦ ସଭାପତି କିଶୋର ଚନ୍ଦ୍ର ଦାସ, ସମ୍ପାଦକ ବିଶ୍ୱଜିତ ସାହୁ, ସନ୍ତୋଷ ସାହୁ, ସଞ୍ଜିତ ମିଶ୍ର, ସୂର୍ଯ୍ୟମଣି ସାହୁ, ବିଚିତ୍ରାନନ୍ଦ ସାମଲ, ଯୋଗିନ୍ଦ୍ର ମାଝି, ଚୁନା ବିଶ୍ୱାଳ, ଅନିଲ ସାହୁ, ସାଧୁଚରଣ ସାହୁ, କ୍ଷୀରୋଦ ବେହେରାଙ୍କ ସମେତ ବହୁ ସଦସ୍ୟ ଯୋଗଦେଇ ମନ୍ଦିର ଚତୁଃପାର୍ଶ୍ୱ ସଫେଇ କରିଥିଲେ। ରାସ୍ତାକଡ଼ରେ ଥିବା ସମସ୍ତ ଲଟାବୁଦା ପରିଷ୍କାର କରିଥିଲେ।

ଫଟୋରେ ଖବର ...

ଅନୁଗୋଳ ପିଟିସି ଛକରୁ ଛେଳିଆପଡା ଖମାର ପର୍ଯ୍ୟନ୍ତ ୪ ଥାକିଆ ରାସ୍ତା ପ୍ରସସ୍ତୀକରଣ ପାଇଁ ତହସିଲଦାରଙ୍କ ନେତୃତ୍ୱରେ ସୋମବାର ବନ ବିଭାଗ ଓ ବିଦ୍ୟୁତ୍ ବିଭାଗ କର୍ମଚାରୀଙ୍କ ଉପସ୍ଥିତିରେ ମାପ ଚାଲିଛି।

ଜୁଆ ଆଡ୍ଡାରୁ ଜଣେ ଗିରଫ

ଛେଣ୍ଡିପଦା, ୧୩।୨ (ସ୍ୱ.ପ୍ର.)

ଅନୁଗୋଳ ଜିଲା ଛେଣ୍ଡିପଦା ବ୍ଲକ ଜରପଡା ଥାନାର କର୍ମଚାରୀମାନେ ସୋମବାର ସନ୍ଧ୍ୟାରେ ପାଟ୍ରୋଲିଂ କରୁଥିବାବେଳେ ଜରପଡା ହାଟ ପଡିଆରେ ଚଲିଥିବା ଏକ ଜୁଆ ଆଡ୍ଡା ଉପରେ ଚଢ଼ାଉ କରି ଜଣେ ଯୁବକଙ୍କୁ ଗିରଫ କରିବା ସହ ୭୬୫ ଟଙ୍କା ଓ ତାସକାର୍ଡକୁ ଜବତ କରିଛନ୍ତି। ଗିରଫ ଯୁବକ ହେଲେ ଜରପଡାର ମନୋଜ ବେହେରା(୨୪)। ଚଢ଼ାଉ ବେଳେ ପୋଲିସକୁ ଦେଖି ଆଉ କେତେଜଣ ଯୁବକ ଘଟଣାସ୍ଥଳରୁ ଫେରାର ହୋଇଯାଇଥିବା ବେଳେ ମନୋଜଙ୍କୁ ପୋଲିସ ଗିରଫ କରି କୋର୍ଟ ଚାଲାଣ କରିଛି।

ହର୍ଷିତ୍, ସମ୍ବିତ୍ ଜାତୀୟସ୍ତରକୁ ଚୟନ

ଜଣେ ଚେସ୍ ପ୍ରତିଭାଙ୍କୁ ସମ୍ମାନିତ କରାଯାଉଛି।

ଢେଙ୍କାନାଳ ଅଫିସ, ୧୩।୨

ଓଡ଼ିଶା ଚେସ୍ ଆସୋସିଏଶନ ଓ ଢେଙ୍କାନାଳ ଜିଲା ଚେସ୍ ଆସୋସିଏଶନର ମିଳିତ ଆନୁକୂଲ୍ୟରେ ସିନର୍ଜି ଇଞ୍ଜିନିୟରିଂ କଲେଜରେ ଆୟୋଜିତ ରାପିଡ୍ ଓ ବ୍ଲିଜ୍ ଚେସ୍ ପ୍ରତିଯୋଗିତା ସୋମବାର ଉଦ୍‌ଯାପିତ ହୋଇଯାଇଛି। ସମୁଦାୟ ୧୬ ଜିଲାର ୧୨୬ ଜଣ ମହିଳା ପୁରୁଷ ପ୍ରତିଯୋଗୀ ଏଥିରେ ଭାଗନେଇଥିଲେ। ତନ୍ମଧ୍ୟରେ ରାପିଡ୍ ଚେସରେ ୬୨, ବ୍ଲିଜ୍ ଚେସରେ ୬୪ ଜଣ ରହିଥିଲେ। ହର୍ଷିତ ରଞ୍ଜନ ସାହୁ ଓ ସମ୍ବିତ ପଣ୍ଡା ଶ୍ରେଷ୍ଠ ବିବେଚିତ ହୋଇଛନ୍ତି। ଉଭୟେ ଆସନ୍ତା ଫେବୃୟାରୀ ୨୪ରେ ଜମ୍ମୁକଶ୍ମୀରରେ ହେବାକୁ ଥିବା ଜାତୀୟ ପ୍ରତିଯୋଗିତାରେ ଭାଗନେବେ।

ଉଦ୍‌ଯାପନୀ ଉତ୍ସବରେ ମୁଖ୍ୟ ଅତିଥି

ରାଜ୍ୟସ୍ତରୀୟ ଚେସ୍ ଉଦ୍‌ଯାପିତ

ଭାବେ ଯୋଗଦେଇ ଏମ୍‌ପି ମହେଶ ସାହୁ କୃତୀ ପ୍ରତିଯୋଗୀଙ୍କୁ ପୁରସ୍କୃତ କରିଥିଲେ। ଆର୍ବିଟର ଜ୍ୟୋତିପ୍ରକାଶ ନନ୍ଦ, ତାପସ ମହାନ୍ତି, ପିଙ୍କି ମହାପାତ୍ର ପ୍ରତିଯୋଗିତା ପରିଚାଳନା କରିଥିବାବେଳେ ସଭାପତି ନବୀନଚନ୍ଦ୍ର ନାରାୟଣ ଦାସ, ସମ୍ପାଦକ ଦେବବ୍ରତ ଭଟ୍ଟ, ଉପସଭାପତି ବିଜୟ ମହାପାତ୍ର, ଲକ୍ଷ୍ମୀ ପ୍ରସାଦ ପଟ୍ଟନାୟକ, କାର୍ଯ୍ୟକାରୀ ସଭାପତି ଅକ୍ଷୟ ମହାନ୍ତି, ସଭ୍ୟ ସନ୍ଦୀପ ଷଡଙ୍ଗୀ, ସୁଶାନ୍ତ ଦାସ ପ୍ରମୁଖ ସହଯୋଗ କରିଥିଲେ।

'ମୋ କଲେଜ ଅଭିଯାନକୁ କ୍ରିୟାଶୀଳ କର'

ହିନ୍ଦୋଳ କଲେଜର ୪୫ତମ ବାର୍ଷିକ ଉତ୍ସବ

ସାତମାଇଲ, ୧୩।୨ (ଡି.ଏନ୍.ଏ.)

କାର୍ଯ୍ୟକ୍ରମରେ ଉପସ୍ଥିତି ଅତିଥିମାନେ।

ଢେଙ୍କାନାଳ ଜିଲା ଖଣ୍ଡୁଆକଟାସ୍ଥିତ ହିନ୍ଦୋଳ ମହାବିଦ୍ୟାଳୟର ୪୫ତମ ବାର୍ଷିକ ଉତ୍ସବ ସୋମବାର ଅନୁଷ୍ଠିତ ହୋଇଯାଇଛି। କଲେଜ ଅଧ୍ୟକ୍ଷ ଅଶୋକ କୁମାର ସାହୁଙ୍କ ପୌରୋହିତ୍ୟରେ ଏମ୍‌ପି ମହେଶ ସାହୁ ମୁଖ୍ୟ ଅତିଥି ଭାବେ ଯୋଗଦେଇ ସମାରୋହକୁ ଉଦ୍‌ଘାଟନ କରି ଗୁଣାତ୍ମକ ଶିକ୍ଷାର ବିକାଶ ପାଇଁ ପରାମର୍ଶ ଦେଇଥିଲେ। ଏଥିସହ ମୋ କଲେଜ ଅଭିଯାନକୁ ଅଧିକ କ୍ରିୟାଶୀଳ କରିବା ନେଇ ଗୁରୁତ୍ୱାରୋପ କରିଥିଲେ। ସମ୍ମାନିତ ଅତିଥି ଭାବେ ପୁରାତନ ଛାତ୍ର ସଂସଦର ସଭାପତି ପ୍ରିୟରଞ୍ଜନ ମାହନ୍ତି, ମୁଖ୍ୟବକ୍ତା ଭାବେ ଜଗନ୍ନାଥ ସଂସ୍କୃତି ଗବେଷକ ପଣ୍ଡିତ ମାତୃପ୍ରସାଦ ମିଶ୍ର ଯୋଗଦେଇ ବୌଦ୍ଧିକ ଶିକ୍ଷା ଉପରେ ଆଲୋକପାତ କରିଥିଲେ।

ଛାତ୍ର ସଂସଦ ଉପଦେଷ୍ଟା ତଥା ଇଂଲିଶ ବିଭାଗ ଅଧ୍ୟାପକ ଦିଲୀପ ଗଡ଼ନାୟକ ସ୍ୱାଗତ ଭାଷଣ ଦେଇଥିବାବେଳେ ପଦାର୍ଥ ବିଜ୍ଞାନ ବିଭାଗ ମୁଖ୍ୟ ଜୟନ୍ତ ନାରାୟଣ ପତି ଧନ୍ୟବାଦ ଅର୍ପଣ କରିଥିଲେ। ଇଂଲିଶ ବିଭାଗ ଅଧ୍ୟାପିକା ଡ. ନିବେଦିତା ଦାସ କଲେଜର ମୌଳିକ ସମସ୍ୟା ସଂକ୍ରାନ୍ତରେ ଅତିଥିଙ୍କ ଦୃଷ୍ଟି ଆକର୍ଷଣ କରିଥିଲେ। ଶେଷରେ କଟକର ସରଗମ ଅର୍କେଷ୍ଟ୍ରା ପକ୍ଷରୁ ମେଲୋଡ଼ି ପରିବେଷଣ କରାଯାଇଥିଲା। କଲେଜର ସମସ୍ତ ଅଧ୍ୟାପିକା, ଅଧ୍ୟାପକ ଓ କର୍ମଚାରୀ ଏଥିରେ ସହଯୋଗ କରିଥିଲେ।

ତହସିଲଦାରଙ୍କ କାର୍ଯ୍ୟାଳୟ, ଟିଟିଲାଗଡ଼
ଲଘୁ ଖଣିଜ ଲିଜ୍ ନିମନ୍ତେ
ସଂଖ୍ୟା: ୪୦୪ ତା୧୩।୦୨।୨୦୨୩ରିଖ
ବିଜ୍ଞାପନ
ଏତଦ୍ୱାରା ସର୍ବସାଧାରଣଙ୍କ ଅବଗତି ନିମନ୍ତେ ଜଣାଇ ଦିଆଯାଉଅଛି ଯେ, ବଲାଙ୍ଗୀର ଜିଲ୍ଲା ଅନ୍ତର୍ଗତ ଟିଟିଲାଗଡ଼ ତହସିଲ ଅଧୀନରେ ଥିବା ବିଭିନ୍ନ ସୈରାତ ଉତ୍ସ (ବାଲିଘାଟ)ଗୁଡ଼ିକ ଆଗାମୀ ୫ ବର୍ଷ ନିମନ୍ତେ ଲିଜ୍ ସୂତ୍ରେ ନେବା ପାଇଁ ଦରଖାସ୍ତ ଆହ୍ୱାନ କରାଯାଉଛି।
ସୈରାତ ଉତ୍ସଗୁଡ଼ିକର ଲିଜ୍ ସମ୍ବନ୍ଧୀୟ ସମସ୍ତ ତଥ୍ୟ ବଲାଙ୍ଗୀର ଜିଲ୍ଲା ୱେବସାଇଟ୍ "http://balangir.nic.in" ସୈରାତ ଅଧୀନରେ ଉପଲବ୍ଧ ହେବ। ସବିଶେଷ ବିବରଣୀ ଏବଂ ଅନ୍ୟାନ୍ୟ ନିୟମାବଳୀ ଜାଣିବା ପାଇଁ ଇଚ୍ଛୁକ ବ୍ୟକ୍ତି ସମ୍ପୃକ୍ତ ତହସିଲଦାରଙ୍କ କାର୍ଯ୍ୟାଳୟରେ ସାହାଯ୍ୟ ପାଇଁ କୌଣସି କାର୍ଯ୍ୟ ଦିବସରେ ଯୋଗାଯୋଗ କରିପାରନ୍ତି।
ସ୍ୱା./- ତହସିଲଦାର, ଟିଟିଲାଗଡ଼

GOVT. OF ODISHA No.A-1148:
OFFICE OF THE SUPERINTENDING ENGINEER BALASORE IRRIGATION DIVISION, BALASORE
Phone No. 06782-296500, e-Mail id: eebid1234@gmail.com
'e'-Procurement Notice No. SEBID 03 of 2022-23

1.	Procurement Officer	:	Superintending Engineer, Balasore Irrigation Division, Balasore
2.	Total No. of Works	:	11 (Eleven) Nos. of Works
3.	Estimated Cost	:	Varies from Rs.52.93 lakhs to Rs.96.81 lakhs approximately (details can be seen in the DTCN of bid documents of the respective works)
4.	Class of Contractor	:	(Details can be seen in the DTCN of bid documents of the respective works)
5.	Bid Security	:	Details can be seen in the DTCN of bid documents of the respective works.
6.	Period of Completion	:	03 (Three) Calendar Months. Details can be seen in the DTCN of bid documents respective works.
7.	Date & time of availability of Bid Documents in the portal for Online bidding	:	From Dt.14.02.2023, 10.00 hours to 28.02.2023, upto 17.00 hours.
8.	Last date/time for receipt of Bid only in online	:	28.02.2023 upto 17.00 hours
9.	Date/time of Opening Technical Bid (Cover-I)	:	01.03.2023 at 11.00 hours onwards at Office of the Superintending Engineer, Balasore Irrigation Division, Balasore.
10.	e-mail Id	:	eebid 1234@gmail.com

Further details can be seen from the "e" Procurement Portal http://tendersodisha.gov.in.
Sd./- Superintending Engineer
Balasore Irrigation Division, Balasore
OIPR-32110/11/0013/2223

ପୂର୍ବ ତଟ ରେଳପଥ
ଟେଣ୍ଡର ବିଜ୍ଞପ୍ତି ସଂ. SDCM-KUR-CASHLIFTING-2023
କାର୍ଯ୍ୟର ନାମ : 03(ତିନି) ବର୍ଷ ସମୟାବଧି ନିମନ୍ତେ ଖୋର୍ଦ୍ଧା ରୋଡ଼ ମଣ୍ଡଳର 115 ଷ୍ଟେସନ (ଏକ ଶହ ଏବଂ ପନ୍ଦର) ଗୋଟି ଷ୍ଟେସନ / ସ୍ଥାନଗୁଡ଼ିକରୁ ଷ୍ଟେସନ ନଗଦ ଟଙ୍କା ଏବଂ ଉପକରଣଗୁଡ଼ିକର ଉଠାଣ ତଥା ତାହାକୁ ପୂର୍ବ ତଟ ରେଳପଥର PFA ଆକାଉଣ୍ଟରେ ଜମା କରିବା ନିମନ୍ତେ ବ୍ୟାଙ୍କରେ ପ୍ରସ୍ତୁତିକରଣ (Lodgement)।
ବିଜ୍ଞାପିତ ମୂଲ୍ୟ (ଟଙ୍କାରେ) : 2,04,71,947.20, ଟେଣ୍ଡର ନଥିପତ୍ରର ମୂଲ୍ୟ (ଟଙ୍କାରେ) : 11,800/-, ଶ୍ରେଷ୍ଠ ହେବା ଅବଧି : 36 ମାସ।
ବିଡ୍ ଆରମ୍ଭ ହେବା ତାରିଖ : ତା.15.02.2023ରିଖ, ଟେଣ୍ଡର ବନ୍ଦ ହେବା ତାରିଖ ଓ ସମୟ : ତା.01.03.2023ରିଖ 1100 ଘଟିକାରେ।
ଏହି ଟେଣ୍ଡର ସମ୍ବନ୍ଧରେ ମାନୁଆଲ ଅଫର ଗୁଡ଼ିକୁ ଅନୁମତି ଦିଆଯିବ ନାହିଁ ଏବଂ ସେହିଭଳି ପ

କିଚେନ୍ କପଡ଼ା କଳା ପଡ଼ିଗଲେ

କିଚେନ୍‌କୁ ସଫା କରିବା ଲାଗି ଅଧିକାଂଶ ମହିଳା କପଡ଼ା ବ୍ୟବହାର କରିଥାନ୍ତି। ରୋଷେଇ କରିବା ସମୟରେ ହାତ ପୋଛିବା ପାଇଁ କପଡ଼ାର ସାହାଯ୍ୟ ନେଇଥାନ୍ତି। ଯାହାଦ୍ୱାରା କିଚେନ୍‌ର ଟାଓ୍ୱେଲ ଧୀରେ ଧୀରେ କଳା ପଡ଼ିଯାଏ। ଏମିତିରେ କିଛି ସହଜ ଉପାୟ ଆପଣାଇ ଏହାକୁ ସଫା କରିପାରିବେ। ଜାଣନ୍ତୁ ଏ ସମ୍ପର୍କରେ...

କିଚେନ୍ କପଡ଼ାରେ ତେଲ ମସଲା ଦାଗ ଲାଗିଯାଏ। ଏହାକୁ ଖାଲିରେ ସଫା କଲେ ଏହା ଭଲଭାବେ ସଫା ହୁଏନାହିଁ। ଏହି ଟାଓ୍ୱେଲରେ ଲାଗିଥିବା ଦାଗ ଅନହାଇଜେନିକ ହୋଇଥାଏ। ଏବେ ଏହି କପଡ଼ାକୁ ସଫା କରିବାକୁ ହେଲେ ପ୍ରଥମେ ଗରମପାଣିର ସହାୟତା ନେଇପାରିବେ। ପ୍ରଥମେ ଗରମ ପାଣି ନିଅନ୍ତୁ । ସେଥିରେ ଅଳ୍ପ ଡିଟରଜେଣ୍ଟ ପକାଇ ପୋଛାହୋଇଥିବା କପଡ଼ାକୁ ସେଥିରେ ପକାନ୍ତୁ। ଆଉ କିଛି ସମୟ ପରେ ଏହାକୁ ଭଲଭାବେ ରଗଡ଼ି ସଫା କରନ୍ତୁ। ପରେ ଏହାକୁ ଭଲଭାବେ ଧୋଇ ଖରାରେ ଶୁଖାଇ ଦିଅନ୍ତୁ।

ସ୍ପେଶାଲ ହେବ ଭାଲେଣ୍ଟାଇନ୍ସ ଡେ

ଏହିଦିନ ସମସ୍ତଙ୍କ ପାଇଁ ସ୍ମରଣୀୟ ହୋଇଥାଏ। ପାର୍ଟନରଙ୍କ ହୃଦୟରେ କିପରି ଘର କରି ପାରିବେ ସେଥିପାଇଁ କିଛି ସ୍ପେଶାଲ ଗିଫ୍ଟ ପ୍ଲାନିଂ କରନ୍ତୁ। ଯାହାକୁ ଦେଖି ଆପଣଙ୍କ ପାର୍ଟନର ବହୁତ ଖୁସି ହୋଇଯିବେ...

ମୋବାଇଲ କଭର: ସ୍ୱାମୀଙ୍କୁ ଯଦି କିଛି ଉପହାର ଦେବାକୁ ଚାହୁଁଛନ୍ତି ତେବେ ପ୍ଲେନ୍ ମୋବାଇଲ କଭର ଉପରେ ପର୍ଲ କିମ୍ବା ଷ୍ଟୋନ୍ ସାହାଯ୍ୟରେ ହାର୍ଟ ସେପ୍ କରି ସଜାଇ ଦେଇପାରିବେ। ନିଜ ପାର୍ଟନରଙ୍କୁ ଭଲ ଲାଗୁଥିବା ଫଟୋକୁ ଟ୍ରାନ୍ସପରେଣ୍ଟ କଭରରେ ଲଗାଇ ରେଜିନ୍ ସଲ୍ୟୁସନ୍ ଦ୍ୱାରା କଭର ଲଗାଇ ପାରିବେ।

ଗ୍ରିଟିଂସ୍ କାର୍ଡ: ଯୁଗ ଯେତେ ବଦଳିଲେ ମଧ୍ୟ ଗ୍ରିଟିଂସ୍ କାର୍ଡର ଚାହିଦା ଏବେ ବି କମିନି। ଏଥିରେ ଆପଣ ଭଲ କୋଟେଶନ ମାଧ୍ୟମରେ ନିଜ ଭାବନାକୁ ଲେଖି ଗିଫ୍ଟ କରନ୍ତୁ।

ଫଟୋକୋଲାଜ୍: ନିଜର କିଛି ସ୍ମରଣୀୟ ମୁହୂର୍ତ୍ତକୁ ମନେରଖିବାକୁ ହେଲେ ଆପଣ କିଛି ଫଟୋକୁ କୋଲାଜ୍ କରି ଏକ ଫଟୋଫ୍ରେମ୍‌ରେ ସଜାଇ ପାର୍ଟନରକୁ ଉପହାର ସ୍ୱରୂପ ଦେଇପାରିବେ।

ରେଜିନ୍ ସୋ ପିସ୍: ଏବେ ରେଜିନ୍ ସୋ ପିସ୍‌ର ବେଶି ଚାହିଦା ରହିଛି। ଆପଣ କୌଣସି ପେନ୍ ହୋଲ୍ଡର କିମ୍ବା ହାର୍ଟ ସେପ୍ ତିଆରି କରି ତାଙ୍କୁ ଦେଇପାରିବେ। କିଛି ଛୋଟ ଛୋଟ ଜିନିଷକୁ ଏଥିରେ ଭରି ମଧ୍ୟ ସଜାଇ ରଖିପାରିବେ।

ବ୍ୟାଙ୍କ ଲକର ନେବା ପୂର୍ବରୁ...

ଲକର ନେଇଥିଲେ ଆପଣଙ୍କୁ ଗୋଟିଏ ବର୍ଷରେ ଅତିକମ୍‌ରେ ଦୁଇଥର ଭିଜିଟ୍ କରିବାକୁ ପଡ଼ିଥାଏ। ବ୍ୟାଙ୍କରେ ଆପଣ ଲକର ସୁବିଧା ପାଉଥିଲେ ସେଥିପାଇଁ କିଛି ଦେୟ ମଧ୍ୟ ଦେବାକୁ ପଡ଼େ। ତେବେ ଏହା ପୂର୍ବରୁ କେଉଁ କଥାକୁ ଧ୍ୟାନ ରଖିବେ ଓ ନିଜର ମୂଲ୍ୟବାନ୍ ଜିନିଷକୁ ସୁରକ୍ଷିତ ରଖିପାରିବେ ଜାଣନ୍ତୁ ଏ ସମ୍ପର୍କରେ...

ବର୍ତ୍ତମାନ ମହିଳାମାନେ ବିଭିନ୍ନ କ୍ଷେତ୍ରରେ ନିଜର ପାରଦର୍ଶିତା ଦେଖାଇବାରେ ସକ୍ଷମ ହୋଇଛନ୍ତି। ସେମାନେ ରୋଜଗାର କରିବା ସହ ଅନ୍ୟମାନଙ୍କ ପାଇଁ ପ୍ରେରଣାଦାୟକ ହୋଇପାରୁଛନ୍ତି। ଏବେ ଅନେକ ମହିଳା ନିଜ ଉପାର୍ଜିତ ଟଙ୍କା ରଖିବା କିମ୍ବା ଲୋନ୍ ବିଷୟରେ ବ୍ୟାଙ୍କ ସହ ନିଜକୁ ଜଡ଼ିତ ରଖୁଛନ୍ତି। ଯଦି ସେମାନେ ସେଠାରେ ଲକର ସୁବିଧା ନେଉଛନ୍ତି ତେବେ ସେ ବିଷୟରେ ବିଶଦ ଭାବରେ ଜାଣିବା ନିହାତି ଦରାକର। ମୂଲ୍ୟବାନ୍ ଜିନିଷକୁ ସୁରକ୍ଷିତ ରଖିବା ଲାଗି ବ୍ୟାଙ୍କ ଲକର ଏକ ଉତ୍ତମ ବିକଳ୍ପ କହିଲେ ଅତ୍ୟୁକ୍ତି ହେବନାହିଁ।

ସୁରକ୍ଷା ଜମା ଲକର୍ସ : ନିଜର ବହୁମୂଲ୍ୟ ବସ୍ତୁକୁ ସୁରକ୍ଷା ପାଇଁ ଲକର ସୁବିଧା ଆପଣଙ୍କୁ ସୁରକ୍ଷିତ, ବିଶ୍ୱସନୀୟ ସ୍ଥାନରେ ତାକୁ ଷ୍ଟୋର କରିବାକୁ ସୁବିଧା ପ୍ରଦାନ କରିଥାନ୍ତି। ଗ୍ରାହକଙ୍କୁ ଏହାର ବାର୍ଷିକ ଦେୟ ସ୍ୱଳ୍ପ ଆକାରରେ ପୁଣି ଅଗ୍ରିମ ଦେବାକୁ ପଡ଼ିଥାଏ। ବ୍ୟାଙ୍କ ଲକର ସୁବିଧା ଦେଉଥିବା ସମୟରେ ବ୍ୟାଙ୍କ ଏଫ୍‌ଡିଆର୍ ରୂପରେ ନ୍ୟୂନତମ ସୁରକ୍ଷା ଜମା ପ୍ରାପ୍ତ କରିଥାଏ। ଯାହା ବ୍ୟାଙ୍କ ଦ୍ୱାରା ସମୟ ସମୟରେ ନିର୍ଦ୍ଧାରଣ କରାଯାଇଥାଏ।

କିପରି ମିଳେ ଲକର: ଯଦି ଆପଣ ବ୍ୟାଙ୍କରୁ ଲକର ନେବାକୁ ଚାହୁଁଥାନ୍ତି ତେବେ ବ୍ୟାଙ୍କରେ ସେଭିଂ ଖାତା ଥିବା ଆବଶ୍ୟକ। ଏହା ସହିତ ଦୁଇଟି ଫଟୋ, ଗୋଟିଏ ଷ୍ଟାମ୍ପ ପେପର ସହିତ ୧୦ହଜାର ଟଙ୍କାର ଏଫ୍‌ଡି (ଫିକ୍ସଡ ଡିପୋଜିଟ୍) ନେବା ବହୁତ ଜରୁରୀ।

କିପରି ଖୋଲେ ଲକର: ଲକର ଖୋଲିବାର ଆଇଡି ପ୍ରୁଫ୍ ଦେଖିବା ପରେ ଲକର ନେଉଥିବା ବ୍ୟକ୍ତିଙ୍କର ହସ୍ତାକ୍ଷର ମିଳାଇଥାନ୍ତି। ଏହା ପରେ ଲକରର ଚାବି ଦିଆଯାଇଥାଏ। ଲକର ସାଧାରଣତଃ ତିନୋଟି ସାଇଜର ହୋଇଥାଏ। ସ୍ମଲ୍, ମିଡିୟମ ଓ ଲାର୍ଜ। ଏହାକୁ ଖୋଲିବା ସମୟରେ ଏକାସଙ୍ଗରେ ଦୁଇଟି ଚାବିର ଆବଶ୍ୟକତା ହୋଇଥାଏ। ଗୋଟିଏ ଚାବି ଗ୍ରାହକ ପାଖରେ ରହୁଥିବା ବେଳେ ଆଉ ଗୋଟେ ଚାବି ବ୍ୟାଙ୍କ ନିକଟରେ ରହିଥାଏ।

ଲକରର ବ୍ୟବହାର: ଲକରର ଚାବି ଦାୟିତ୍ୱ ସହକାରେ ରଖନ୍ତୁ। ଏହା ହଜିଗଲେ ଡୁପ୍ଲିକେଟ୍ ଚାବି ପ୍ରସ୍ତୁତ ହେବା ପାଇଁ କାଠିକର ପାଠ ହୋଇଥାଏ। ଆପଣ ଯେଉଁଠି ଚାବି ରଖୁଛନ୍ତି ଆପଣଙ୍କର ଯିଏ ବିଶ୍ୱସ୍ତ ବ୍ୟକ୍ତି ଏ ବିଷୟରେ ସୂଚନା ତାଙ୍କ ନିକଟରେ ରହିବା ଆବଶ୍ୟକ।

କେତେ ସୁରକ୍ଷିତ: ବ୍ୟାଙ୍କ ଲକର ଦାମୀ ଜିନିଷକୁ ସୁରକ୍ଷିତ ଓ ଗୋପନୀୟ ରଖିବାରେ ସହାୟକ ହୋଇଥାଏ। ଏହା ବ୍ୟତୀତ ବ୍ୟାଙ୍କରେ ଥିବା ଇଲେକ୍ଟ୍ରିକ୍ ସର୍ଭିଲାନ୍ସ ଏବଂ ଅନ୍ୟ ପ୍ରକାର ସୁବିଧା ରହିଥାଏ। ସେଥିପାଇଁ ଏହା ଭାଙ୍ଗିବା ଏତେଟା ସହଜ ହୋଇ ନ ଥାଏ।

ବୀମା ବି ଜରୁରୀ: ବଜାରରେ ଏମିତି କେତେକ ବୀମା କମ୍ପାନୀ ରହିଛି ଯେଉଁମାନେ କି ବ୍ୟାଙ୍କ ଲକର ଓ ଘରେ ରହୁଥିବା ମୂଲ୍ୟବାନ୍ ଜିନିଷକୁ କଭର କରିପାରୁଥିବେ। ଏଥିପାଇଁ ଆପଣ ଏମିତି ପଲିସି ଚୟନ କରନ୍ତୁ, ଯାହା ଘର ସହିତ ବ୍ୟାଙ୍କ ଲକରକୁ ମଧ୍ୟ ସୁରକ୍ଷା ଦେଇପାରୁଥିବ। ଏହା ଘରର ମୂଲ୍ୟବାନ୍ ଜିନିଷ ଓ ଆଭୂଷଣ ମଧ୍ୟ ସାମିଲ ହୋଇଥାଏ। ଏହା ଚୋରି ହୋଇଗଲେ କିମ୍ବା ଆପଦ୍ ପରିସ୍ଥିତିରେ ଇନ୍‌ସ୍ୟୁରାନ୍ସ ଦ୍ୱାରା କ୍ଷତି ଭରଣା କରାଯାଇଥାଏ।

ସୁରକ୍ଷିତ ରହିବ କାଗଜପତ୍ର: ବ୍ୟାଙ୍କ ଲକରରେ ଆପଣ କ'ଣ ରଖୁଛନ୍ତି ଓ ନେଉଛନ୍ତି ଏହାର ସୂଚନା ବ୍ୟାଙ୍କ ପାଖରେ ନ ଥାଏ। ଏପରି ସ୍ଥିତିରେ ଯଦି ବ୍ୟାଙ୍କରେ ଚୋରି ହେଉଛି, ନିଆଁ ଲାଗି ଯାଉଛି କିମ୍ବା ବନ୍ୟାରେ ଜିନିଷ ନଷ୍ଟ ହୋଇଯାଉଛି ସେ ସମୟରେ ଏହାର ମୂଲ୍ୟାୟନ କରିବା ବହୁତ କଷ୍ଟ ହୋଇଥାଏ। ଏହି ପରିସ୍ଥିତିରୁ ରକ୍ଷା ପାଇବାକୁ ହେଲେ ଲକରରେ ରଖାଯାଇଥିବା ଗହଣା କିମ୍ବା ଅନ୍ୟ କିଛି କାଗଜପତ୍ରର ରସିଦ୍ ଯତ୍ନ ସହକାରେ ରଖିବା ଆବଶ୍ୟକ। ବହୁତ ଭଲ ହେବ କୌଣସି ଏକ ବଡ଼ ଜୁଏଲେରି ଦ୍ୱାରା ମୂଲ୍ୟାଙ୍କନ କରି ଏହାର ପ୍ରମାଣପତ୍ର ନିଜ ପାଖରେ ରଖନ୍ତୁ। କ୍ଲେମ୍ କରିବା ସମୟରେ ଏହି ପ୍ରମାଣପତ୍ର ବହୁ କାମରେ ଆସିପାରିବ।

ଲକରର ଶୁଳ୍କ: ଆପଣଙ୍କ ଆବଶ୍ୟକତାକୁ ଲକ୍ଷ୍ୟକରି ବ୍ୟାଙ୍କ ଆପଣଙ୍କୁ ଲକର ପ୍ରଦାନ କରିଥାଏ। ଏଥିସହ ଆକାର ଏବଂ ଶାଖା ଅନୁଯାୟୀ ଶୁଳ୍କ ମଧ୍ୟ ନିର୍ଦ୍ଧାରଣ କରିଥାନ୍ତି। ବଡ଼ ସହରରେ ଲକର ସୁବିଧା ନେବା ପରେ ଅଧିକ ଶୁଳ୍କ ଦେବାକୁ ପଡୁଥିବା ବେଳେ ଛୋଟ ସହରରେ ଶୁଳ୍କ କମ୍ ଦେବାକୁ ପଡ଼ିଥାଏ। ଏହା ବ୍ୟତୀତ ଗ୍ରାହକଙ୍କ ବ୍ୟବହାର ଦେଖି ଏହାର ଶୁଳ୍କ ମଧ୍ୟ ନିର୍ଦ୍ଧାରଣ କରିଥାନ୍ତି।

ଇ-ଲକରର ସୁବିଧା: ପାରମ୍ପରିକ ଲକର ବ୍ୟତୀତ ଏବେ ବ୍ୟାଙ୍କ କିଛି କମ୍ପାନୀ ଲୋକଙ୍କ ଆବଶ୍ୟକତାକୁ ନଜରରେ ରଖି ଇ-ଲକର ସୁବିଧା ଦେଉଛନ୍ତି। ଏଥିସହ ଆବଶ୍ୟକ ଦସ୍ତାବିଜର ସଫ୍ଟ କପିକୁ ସୁରକ୍ଷିତ ରଖିପାରିବେ। ପ୍ରପର୍ଟିର କାଗଜପତ୍ର, ଲୋନ୍ କାଗଜପତ୍ର, ଟ୍ୟାକ୍ସ ସାର୍ଟିଫିକେଟ୍ ଲୋନ୍ ପେପର୍ସ, ବୀମା ପଲିସି, ଡ୍ରାଇଭିଂ ଲାଇସେନ୍ସ, ପାନ୍‌କାର୍ଡ, ପାସ୍‌ପୋର୍ଟ, ଭୋଟର କାର୍ଡ ଆଦି ସୁରକ୍ଷିତ ରଖିପାରିବେ।

ଜଏଣ୍ଟ ଲକର: ଜଏଣ୍ଟ ଆକାଉଣ୍ଟ ପରି ଜଏଣ୍ଟ ଲକରର ସୁବିଧା ମଧ୍ୟ ବ୍ୟାଙ୍କ ଦେଇଥାଏ। ଏଥିରେ ୨ଜଣ ବ୍ୟକ୍ତି ଗୋଟିଏ ସଂଜ୍ଞା ନେଇ ଲକର ଖୋଲିପାରିବେ। ଯିଏ ବି କେହି ତନ୍ମଧ୍ୟରୁ ଯାଇ ଲକର ଖୋଲିପାରିବେ। ସ୍ୱାମୀ-ସ୍ତ୍ରୀଙ୍କ ପାଇଁ ଗୋଟିଏ ଲକର ଦିଆଯାଇଥାଏ। କାରଣ ଗୋଟିଏ ଶୁଳ୍କରେ ଦୁଇଜଣଙ୍କୁ ବ୍ୟାଙ୍କ ଲକରର ସୁବିଧା ମିଳିଥାଏ।

ଏମାନେ କ'ଣ କୁହନ୍ତି

ଲକର ବିଷୟରେ ଭଲ ଭାବରେ ଅବଗତ ହୁଅନ୍ତୁ:
-ନୂପୁର ଚୌଧୁରୀ, ବରିଷ୍ଠ ଶାଖା ପ୍ରବନ୍ଧକ, କାନାରା ବ୍ୟାଙ୍କ, ବିଶାଖାପାଟଣା

ଯଦି ଆପଣ ବ୍ୟାଙ୍କରେ ଲକର ସୁବିଧା ଉପଲବ୍ଧ କରିବାକୁ ଚାହୁଁଛନ୍ତି ତାହାଲେ ଆପଣ ବ୍ୟାଙ୍କରେ ଏକ୍‌ଜିଷ୍ଟିଙ୍ଗ କଷ୍ଟମର ହେବା ସହିତ ଆପଣଙ୍କର ଆକାଉଣ୍ଟ କେୱାଇସି କମ୍ପ୍ଲାଇନଡ୍ ହୋଇଥିବା ଦରକାର। ଲକର ସୁବିଧା ସମ୍ପୂର୍ଣ୍ଣ ଭାବରେ ସୁରକ୍ଷିତ ରଖିବାକୁ ହେଲେ ଗୋଟିଏ ମାଷ୍ଟର କି ବ୍ୟାଙ୍କ ପାଖରେ ଥିବା ବେଳେ ଆଉ ଗୋଟେ ୟୁନିକ୍ କି କଷ୍ଟମର ନିକଟରେ ରହିଥାଏ। ଯାହାର ଡୁପ୍ଲିକେଟ୍ କି ବ୍ୟାଙ୍କ ପାଖରେ ନ ଥାଏ କି କମ୍ପାନୀ ନିକଟରେ ନ ଥାଏ। ଆପଣ ଲକରରେ ଯେକୌଣସି ମୂଲ୍ୟବାନ୍ ଜିନିଷ ରଖୁଛନ୍ତି ତା ବିଷୟରେ କୌଣସି ପ୍ରକାର ତଥ୍ୟ ବ୍ୟାଙ୍କ ଆପଣଙ୍କୁ ପଚାରେନି। ଆପଣ ଲକରରେ ରଖିଥିବା ଜିନିଷ ସୁରକ୍ଷିତ। ସେଥିପାଇଁ ବ୍ୟାଙ୍କରେ ଇନ୍‌ସ୍ୟୁରାନ୍ସ ସୁବିଧା ଥାଏ। ଯଦି ଆପଣ ଲକରଟିକୁ ୬ ମାସରୁ ଅଧିକ ସମୟ ଧରି ନନ୍ ଅପରେଶନ କରୁଛନ୍ତି କିମ୍ବା ବାର୍ଷିକ ଶୁଳ୍କ ଠିକ୍ ସମୟରେ ପଇଠ ନ କରୁଛନ୍ତି ସେହି କ୍ଷେତ୍ରରେ ବ୍ୟାଙ୍କ ଆପଣଙ୍କୁ ରିପିଟେଡ୍ ନୋଟିସ୍ ଦେଲା ପରେ ଯଦି ଆପଣ ରେସ୍‌ପଣ୍ଡ କରନ୍ତି ନାହିଁ, ଏହି କ୍ଷେତ୍ରରେ ସାକ୍ଷୀଙ୍କ ଉପସ୍ଥିତିରେ ବ୍ୟାଙ୍କ ବ୍ରେକ୍ ଓପନ କରିଥାଏ। ଯଦି ବି ଆପଣ ଲକର ଚାବି ହଜାଇଥାନ୍ତି ସେ କ୍ଷେତ୍ରରେ ମଧ୍ୟ ବ୍ରେକ୍ ଓପନ୍ ବ୍ୟାଙ୍କ କରାଇଥାଏ। ବ୍ରେକ୍ ଓପନ୍‌ର ଚାର୍ଜେସ ରିକଭରୀ କରିବା ପାଇଁ ଗୋଟିଏ ଫିକ୍ସ ଡିପୋଜିଟ୍ ଲକର ଏଗନେଷ୍ଟରେ ରଖିଥାନ୍ତି। ଫିକ୍ସ ଡିପୋଜିଟ୍ ଆକାରରେ କିଛି ନିର୍ଦ୍ଧାରିତ ଆମାଉଣ୍ଟ ବ୍ୟାଙ୍କ ରଖିଥାଏ।

କୌଣସି ଅସୁବିଧା ହୋଇନାହିଁ:
-ଅଳକାନନ୍ଦା ପଟ୍ଟନାୟକ, କନିଷ୍ଠ ସହାୟିକା, ଓଡ଼ିଶା କାଉନସିଲ୍ ଅଫ୍ ମେଡିକାଲ ରେଜିଷ୍ଟ୍ରେଶନ, ଭୁବନେଶ୍ୱର

ମୁଁ ପ୍ରାୟ ୨୦ବର୍ଷ ହେଲାଣି ଲକର ନେଲିଣି। ଯେହେତୁ ଆଜିକାଲି ଚୋରି ଡକାୟତି ବଢ଼ିଗଲାଣି ସେଥିପାଇଁ ଘରେ ସୁନାଗହଣା ରଖିବା ସୁରକ୍ଷିତ ନୁହେଁ। ଏଥିପାଇଁ ଆମେ ସବୁ ଜିନିଷ ବ୍ୟାଙ୍କ ଲକରରେ ରଖିଛୁ। ମୁଁ କହିବି କି ଲକର ନେବା ଦ୍ୱାରା ଆପଣଙ୍କ ଜିନିଷ ସୁରକ୍ଷିତ ରହିପାରିବ। ଏହା ନେବା ଦ୍ୱାରା କିଛି ବି ଅସୁବିଧା ଏ ପର୍ଯ୍ୟନ୍ତ ହୋଇନାହିଁ।

ସୌନ୍ଦର୍ଯ୍ୟ

ଅଫିସ୍ ପରେ ପାର୍ଟି ଯିବାର ଥିଲେ....

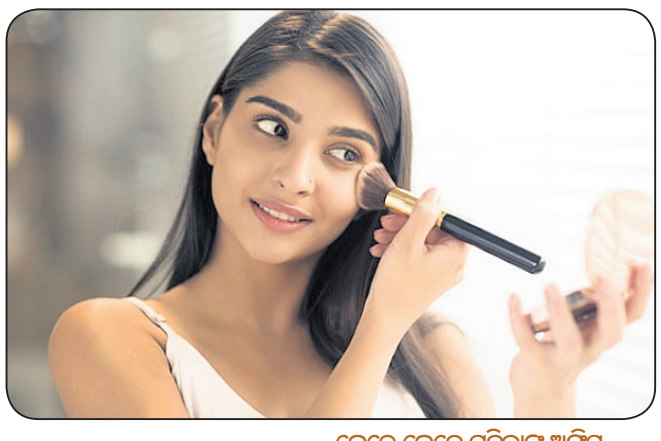

ଫାଉଣ୍ଡେଶନର ବ୍ୟବହାର: ଫାଉଣ୍ଡେଶନର ବ୍ୟବହାର ମେକ୍‌ଅପ୍ ବେସ୍‌କୁ ପ୍ରୋଭାଇଡ୍ କରିବାରେ ସାହାଯ୍ୟ କରିଥାଏ। ଏମିତିରେ ପ୍ରଥମେ ଆପଣଙ୍କୁ ମୁହଁକୁ ଭଲଭାବେ ଫେସ୍‌ୱାଶ୍ ସାହାଯ୍ୟରେ ସଫାକରି ଟିସୁ ପେପର ସାହାଯ୍ୟରେ ଭଲଭାବେ ପୋଛନ୍ତୁ। ଏବେ ମୁହଁରେ ଫାଉଣ୍ଡେଶନ ଲଗାନ୍ତୁ। ଆପଣ ସ୍କିନ୍ ଅନୁଯାୟୀ ଫାଉଣ୍ଡେଶନ ଚୟନ କରନ୍ତୁ।

କନସିଲରର ସାହାଯ୍ୟ ନିଅନ୍ତୁ: କନସିଲର ମୁହଁରୁ ଦାଗକୁ ଲୁଚାଇବାରେ ସାହାଯ୍ୟ କରି ଏହା ମେକ୍‌ଅପ୍‌କୁ ଫିନିସିଂ ଲୁକ୍ ଦେବା ପାଇଁ ସାହାଯ୍ୟ କରିଥାଏ। ଏମିତିରେ କନସିଲରକୁ ଟ୍ରାଇଙ୍ଗଲ ଶେପ୍‌ରେ ହଲ୍‌କା ହଲ୍‌କା ଶେପ୍ ଦିଅନ୍ତୁ। ଏହାପରେ ମୁହଁରେ ଟ୍ରାନ୍ସଲୁସେଣ୍ଟ ପାଉଡର ଲଗାନ୍ତୁ। ଏହାଦ୍ୱାରା ଆପଣଙ୍କ ମୁହଁ ଗ୍ଲୋ ନଜର ଆସିବ।

ଆଇଲାଇନର ଲଗାନ୍ତୁ: ବେଷ୍ଟ ମେକ୍‌ଅପ୍ ଲୁକ୍ କ୍ୟାରି କରିବାକୁ ହେଲେ ଆଇ ମେକ୍‌ଅପ୍ ଉପରେ ଧ୍ୟାନ ଦେବା ବହୁତ ଜରୁରୀ। ଏମିତିରେ ଆଖିରେ ଆଇଲାଇନର ମେକ୍‌ଅପ୍ ଲଗାଇବାକୁ ହେଲେ ହ୍ୱାଇଟ୍ ପେନ୍‌ସିଲ୍ ବ୍ୟବହାର କରିବା ଭଲ ଅପ୍‌ସନ୍ ହୋଇପାରିବ। ଏଥିସହ ଆଖିରେ ୱାଟର ଲାଇନ୍ ଲଗାଇ ନିଜ ଲୁକ୍‌କୁ ବଦଳାଇ ପାରିବେ।

କାଜଳ ଲଗାନ୍ତୁ: କାଜଳକୁ ଆଇ ମେକ୍‌ଅପ୍‌କୁ ଆସେଶିୟଲ ପାର୍ଟ ଧରିନେବାକୁ ପଡ଼ିବ। କାଜଲ୍‌ର ବ୍ୟବହାର ଆଖିକୁ ହାଇଲାଇଟ୍ କରିବା ସହ ମୁହଁର ସୁନ୍ଦରତା ବଢ଼ାଇଥାଏ। ଏମିତିରେ ଆଇଲାଇନର ଲଗାଇବା ପରେ ଆଖିରେ କାଜଳ ଲଗାଇବାକୁ ଭୁଲନ୍ତୁ ନାହିଁ।

ଫେସ୍ ପାଉଡରର ଟଚ୍‌ଅପ୍: ଫେସ୍ ପାଉଡର ବ୍ୟବହାର କରି ଆପଣ ମେକ୍‌ଅପ୍‌କୁ ଫାଇନାଲ ଟଚ୍‌ଅପ୍ ଦେଇପାରିବେ। ଏମିତିରେ ଆଇଲାଇନର ଲଗାଇବା ପରେ କାଜଳ ଲଗାଇବାକୁ ଭୁଲନ୍ତୁ ନାହିଁ।

ଲିପ୍‌ଷ୍ଟିକ୍ ବ୍ୟବହାର କରନ୍ତୁ: କମ୍ପ୍ଲିଟ୍ ମେକ୍‌ଅପ୍ ଲୁକ୍‌କୁ କ୍ୟାରି କରିବାକୁ ଶେଷରେ ଲିପ୍‌ଷ୍ଟିକ୍ ଲଗାଇବାକୁ ଭୁଲନ୍ତୁ ନାହିଁ। ଏଥିପାଇଁ ଓଠରେ ଲିପ୍‌ଷ୍ଟିକ୍ ଲଗାନ୍ତୁ। ଏବେ ଦୁଇ ଓଠ ମଝିରେ ଟିସୁ ପେପର ରଖି ଓଠକୁ ପ୍ରେସ୍ କରନ୍ତୁ। ଏହାପରେ ଓଠରେ ଲିପ୍‌ଷ୍ଟିକ୍ ଲଗାନ୍ତୁ। ଏହାଦ୍ୱାରା ଆପଣଙ୍କ ଓଠ ସୁନ୍ଦର ଲାଗିଥାଏ।

ଆଉ କେବେ କେବେ ମହିଳାଙ୍କୁ ଅଫିସ୍ ପରେ ଘରକୁ ଯାଇ ମେକ୍‌ଅପ୍ ନେବାକୁ ସମୟ ମିଳେନାହିଁ। ସେଥିପାଇଁ ପ୍ରଫେସନାଲ ମେକ୍‌ଅପ୍ ଲୁକ୍ ସହିତ ପାର୍ଟିକୁ ଯିବାକୁ ପଡ଼ିଥାଏ। ଏଥିପାଇଁ ପୂରା ମେକ୍‌ଅପ୍ କିଟ୍ ସାଥିରେ ନେଇଯିବା ସମ୍ଭବ ହୁଏନାହିଁ। ଏଥିପାଇଁ ଆମେ ଆପଣଙ୍କୁ ଆସେସିୟଲ ମେକ୍‌ଅପ୍ ପ୍ରଡକ୍ଟ ବିଷୟରେ ସୂଚନା ଦେଉଛୁ ,ଯାହାକୁ ଆପଣ ନିଜ ହ୍ୟାଣ୍ଡ ବ୍ୟାଗ୍‌ରେ କ୍ୟାରି କରିପାରିବେ।

ଖାଦ୍ୟରୁଚି

ମସଲା କର୍ନ ଚାଟ୍

ଆବଶ୍ୟକ ସାମଗ୍ରୀ

ଏକ ଗିନା କର୍ନ, କଟା ପିଆଜ ଗୋଟେ ଗିନା, ଟମାଟୋ ୧ ଗିନା, କଟା ହୋଇଥିବା କଞ୍ଚାଲଙ୍କା ୨ଟି, ସ୍ୱାଦ ଅନୁସାରେ ଲୁଣ, ଜିରା ପାଉଡର ଅଧା ଚାମଚ, ଚାଟ୍ ମସଲା ଅଧା ମସଲା, ଲେମ୍ବୁରସ ଏକ ଛୋଟ ଚାମଚ, ଧନିଆ ପତ୍ର ଗାର୍ନିସ୍ ପାଇଁ।

ପ୍ରସ୍ତୁତି ପ୍ରଣାଳୀ

ପ୍ରଥମେ କର୍ନକୁ ପାଣିରେ ପକାଇ ସିଝାଇ ଦିଅନ୍ତୁ। ଏହାପରେ ପିଆଜ, ଟମାଟୋ, କଞ୍ଚାଲଙ୍କା ଧନିଆ ପତ୍ରକୁ ଛୋଟ ଛୋଟ ଆକାରରେ କାଟି ରଖି ଦିଅନ୍ତୁ। ଏବେ ଏକ ପାତ୍ରରେ କର୍ନ, ପିଆଜ, କଞ୍ଚାଲଙ୍କା, ଟମାଟୋ ଲୁଣକୁ ପକାଇ ଭଲଭାବେ ମିକ୍ସ କରିଦିଅନ୍ତୁ। ଏବେ ଏଥିରେ ଜିରା ପାଉଡର, ଚାଟ୍ ମସଲା ଓ ଲେମ୍ବୁରସ ଚିପୁଡ଼ି ପକାନ୍ତୁ। ଏହି ସବୁ ସାମଗ୍ରୀକୁ ଭଲଭାବେ ମିଶାନ୍ତୁ। ଏବେ ଏଥିରେ କଟାହୋଇଥିବା ଧନିଆପତ୍ରକୁ ପକାନ୍ତୁ। ଏବେ ଆପଣଙ୍କ ମସଲା କର୍ନ ଚାଟ୍ ପ୍ରସ୍ତୁତ ହୋଇଗଲା। ଏହାକୁ ଏବେ ଆପଣ ପରଷିପାରିବେ।

ସଂକ୍ଷେପରେ

ରବି ନନ୍ଦ ଅସୁସ୍ଥ

ଜୟପୁର, ୧୩।୨(ନି.ପ୍ର.): ପୂର୍ବତନ ଗଣଶିକ୍ଷା ମନ୍ତ୍ରୀ ତଥା ବରିଷ୍ଠ ବିଜେଡି ନେତା ରବି ନାରାୟଣ ନନ୍ଦ ଅସୁସ୍ଥ ହୋଇଛନ୍ତି। ତାଙ୍କୁ ପ୍ରଥମେ ଜୟପୁରସ୍ଥିତ

ଜିଲା ମୁଖ୍ୟ ଚିକିତ୍ସାଳୟରେ ଭର୍ତ୍ତି କରାଯାଇଥିଲା। ସ୍ୱାସ୍ଥ୍ୟାବସ୍ଥା ଗୁରୁତର ଥିବାରୁ ତାଙ୍କୁ ବିଶାଖାପାଟଣାସ୍ଥିତ ଏକ ଘରୋଇ ଡାକ୍ତରଖାନାକୁ ସ୍ଥାନାନ୍ତର କରାଯାଇଛି। ଏ ନେଇ ବରିଷ୍ଠ ବିଜେଡି ନେତ୍ରୀ ତଥା ରବି ନନ୍ଦଙ୍କ ସ୍ତ୍ରୀ ଡ. ଇନ୍ଦିରା ନନ୍ଦ ସୂଚନା ଦେଇଛନ୍ତି। ରବି ନନ୍ଦ ଦକ୍ଷିଣ ଓଡ଼ିଶାର ଜଣେ ଅନ୍ୟତମ ଟାଣୁଆ ନେତା। ସେ ବିଧାୟକ ଭାବେ ଜୟପୁର ନିର୍ବାଚନମଣ୍ଡଳୀରୁ ୨୦୦୦, ୨୦୦୪ ଓ ୨୦୦୯ରେ ନିର୍ବାଚିତ ହୋଇଥିଲେ। ୨୦୦୪ରେ ରବି ନନ୍ଦ ଜଳସେଚନ ରାଷ୍ଟ୍ରମନ୍ତ୍ରୀ ଥିଲେ। ସେହିପରି ୨୦୦୯ରେ ସେ ଗଣଶିକ୍ଷା ମନ୍ତ୍ରୀ ହୋଇଥିଲେ।

ମ. ରାମପୁର ସବ୍‌ଜେଲରୁ ବିଚାରାଧୀନ କଏଦୀ ଫେରାର

କର୍ଲାମୁଣ୍ଡା/ରୁପ୍ରାରୋଡ, ୧୩।୨ (ଡି.ଏନ.ଏ.) : କଳାହାଣ୍ଡି ଜିଲା ମ. ରାମପୁର ସବ୍‌ଜେଲରୁ ଜଣେ ବିଚାରାଧୀନ କଏଦୀ ପାଚେରି ଡେଇଁ ଫେରାର ହୋଇଥିବା ଜଣାପଡିଛି। ଫେରାର୍ କଏଦୀ

ଜଣକ ନର୍ଲା ଥାନା ରୁପ୍ରାରୋଡ ଅଞ୍ଚଳର ବିଶ୍ୱାମିତ୍ର ମାଝି। ଏକ ଘରୋଇ ଗଣ୍ଡଗୋଳ କେସ୍‌ରେ ନର୍ଲା ପୋଲିସ ବିଶାମିତ୍ରଙ୍କୁ ଗିରଫ କରି କୋର୍ଟ ଚାଲାଣ କରିଥିଲା। ନିର୍ଯାତନାରେ ଅତିଷ୍ଠ ହୋଇ ପରିବାର ଲୋକେ ଅଭିଯୁକ୍ତଙ୍କ ଜାମିନ ଆବେଦନ କରି ନ ଥିଲେ। ଫଳରେ ସେ ଗତ ଡିସେମ୍ବରରୁ ମ. ରାମପୁର ସବ୍‌ଜେଲରେ ରହୁଥିଲେ। ରବିବାର କୌଶଳକ୍ରମେ ଜେଲରୁ ସେ ଫେରାର ହୋଇଛନ୍ତି। ପୋଲିସ କଏଦୀଙ୍କ ଗାଁକୁ ଯାଇ ବୁଝାବୁଝି କରିଥିଲେ ହେଁ କୌଣସି ସନ୍ଧାନ ମିଳି ନ ଥିବା ଜଣାପଡିଛି। ପରେ ମ. ରାମପୁର ଥାନାରେ ଅଭିଯୋଗ କରାଯାଇଛି। କଏଦୀ ଫେରାର ହେବା ଘଟଣା ସାଧାରଣରେ ପ୍ରଶ୍ନବାଚୀ ସୃଷ୍ଟି କରିଛି।

କାର୍‌ରୁ ମିଳିଲା ୪ ବୋମା, ୧୧୦ କେଜି ଗଞ୍ଜେଇ

ସମ୍ବଲପୁର, ୧୩।୨ (ବ୍ୟୁରୋ)

ସମ୍ବଲପୁର ଜିଲା ଠେଲକୋଲି ଥାନା ଅନ୍ତର୍ଗତ ଖିଣ୍ଡା ଛକରେ ରବିବାର ରାତିରେ ପୋଲିସ ଏକ କାର୍ ଭିତରୁ ୪ ଗୋଟି ବୋମା (ସୁତୁଲି ଗୁଡାହୋଇଥିବା) ଓ ୧୧୦କେଜି ଗଞ୍ଜେଇ ଜବତ କରିଛି। ଏହାସହ ଉତ୍ତରପ୍ରଦେଶ ବିଧାନସଭା ପ୍ରବେଶ ପାଇଁ ପାସ୍ ଓ ଏକାଧିକ ନମ୍ବରପ୍ଲେଟ ଜବତ ହୋଇଛି। ମାଜିଷ୍ଟ୍ରେଟଙ୍କ ଉପସ୍ଥିତିରେ ଗଞ୍ଜେଇ ଓଜନ କରାଯିବା ସହ ଗାଡିକୁ ଯାଞ୍ଚ କରାଯାଇଥିଲା। ସନ୍ଧାନୀ କୁକୁର ଓ ବୋମା ନିଷ୍କ୍ରିୟକାରୀ ଦଳ ପହଞ୍ଚି ବୋମାଗୁଡିକୁ ନିଷ୍କ୍ରିୟ କରିଥିଲେ।

ମିଳିଥିବା ସୂଚନା ମୁତାବକ ରବିବାର ବିଳମ୍ବିତ ରାତିରେ ଖିଣ୍ଡା ନିକଟରେ ପୋଲିସ ପାଟ୍ରୋଲିଂ ଚାଲିଥିଲା। ସେ ସମୟରେ ଓଆର୍୦୨ବିଆର-୭୦୭୦ ନମ୍ବରବିଶିଷ୍ଟ ଏକ କାର୍ ସେହି ରାସ୍ତା ଅତିକ୍ରମ କରୁଥିଲା। ହେଲେ ପୋଲିସ ଟିମ୍‌କୁ ଦେଖି କାର୍ ଭିତରେ ଥିବା ଦୁଇଜଣ ଦୁର୍ବୃତ୍ତ ଗାଡି ଛାଡି ଫେରାର ହୋଇଯାଇଥିଲେ। ପୋଲିସ ସନ୍ଦେହ କରି ଗାଡ଼ି ଯାଞ୍ଚ କରିବାରୁ ସେଥିରୁ ୫କେଜି ଲେଖାଏ ଗଞ୍ଜେଇ ଥିବା ୨୨ଟି ପ୍ୟାକେଟ ମିଳିଥିଲା। ଅଧିକ ଯାଞ୍ଚ କରି ପୋଲିସ ବୋମା, ନମ୍ବରପ୍ଲେଟ ଓ ଅନ୍ୟାନ୍ୟ ସାମଗ୍ରୀ ଜବତ କରିଛି। ଅନ୍ୟପଟେ ଉକ୍ତ ଗାଡି ଭିତରୁ ୟୁପି ବିଧାନସଭାର ପାସ୍ ମିଳିବା ଘଟଣା ସମସ୍ତଙ୍କୁ ଆଶ୍ଚର୍ଯ୍ୟ କରିଛି। ଦୁର୍ବୃତ୍ତମାନେ ଭୟଭୀତ କରିବା ପାଇଁ ବୋମା ରଖିଥିଲେ ନା ଚାଲାଣ କରୁଥିଲେ ତାହାକୁ ନେଇ ଏବେ ପ୍ରଶ୍ନ ଉଠୁଛି। ପୋଲିସ ଗାଡ଼ି ଜବତ କରି ଅଧିକ ତଦନ୍ତ ଜାରି ରଖିଛି। ଏ ସମ୍ପର୍କରେ ସମ୍ବଲପୁର ଏସ୍‌ପି ବାଡୁଲା ଗଙ୍ଗାଧର କହିଛନ୍ତି, ରାତିରେ ପୋଲିସ ଟିମ୍ ଯାଞ୍ଚ କରୁଥିଲେ। ଏହି ସମୟରେ ଗାଡିକୁ ଛାଡି ଦୁର୍ବୃତ୍ତମାନେ ଫେରାର ହୋଇଯାଇଥିଲେ। ପୋଲିସ ଯାଞ୍ଚ କରିବା ପରେ ଗଞ୍ଜେଇ ସହ ବୋମା ଜବତ କରିଥିଲା। ବିଭିନ୍ନ ଦିଗକୁ ନେଇ ତଦନ୍ତ ଜାରି ରହିଛି ବୋଲି ସେ କହିଥିଲେ।

ଗାଡି ଭିତରୁ ଜବତ ଗଞ୍ଜେଇ।

ୟୁପି ବିଧାନସଭାର ପାସ୍, ଏକାଧିକ ନମ୍ବରପ୍ଲେଟ ଜବତ

ଜବତ ବୋମା।

ଆଉ ଏକ ଦନ୍ତାର ସନ୍ଦେହଜନକ ମୃତ୍ୟୁ

ଆଠଗଡ, ୧୩।୨(ସ୍ୱ.ପ୍ର.)

ଆଠଗଡ଼ ବନଖଣ୍ଡ

- ୯ ମାସରେ ୨୦ରୁ ଊର୍ଦ୍ଧ୍ୱ ମୃତ
- ଗୁଳିମାଡ଼ରେ ୧୦ ଦନ୍ତା ମୃତ
- ନରସିଂହପୁର ପଶ୍ଚିମ ଓ ବଡ଼ମ୍ବା ବନାଞ୍ଚଳରେ ମୃତ୍ୟୁ ସଂଖ୍ୟା ସର୍ବାଧିକ

କଟକ ଜିଲା ଆଠଗଡ ବନଖଣ୍ଡ ଅଧୀନ ୬୫ ନଂ- ରାଜ୍ୟ ରାଜପଥର ୨୦ ମିଟର ଦୂର ନୂଆବନ୍ଧ ଗ୍ରାମ ନୂଆତଇଲା କାକୁ ଜଙ୍ଗଲରୁ ସୋମବାର ଏକ ଦନ୍ତା ହାତୀର ସନ୍ଦେହଜନକ ଅବସ୍ଥାରେ ମୃତଦେହ ଠାବ ହୋଇଛି। ଏହି ହାତୀର ବୟସ ୨୦ବର୍ଷ ହେବ ବୋଲି ଅନୁମାନ କରାଯାଉଛି। ତା'ର ଶୁଣ୍ଢ ପଛ ଡାହାଣ ଗୋଡ଼ରେ ଗଭୀର କ୍ଷତଥିବା ଜଣାପଡ଼ିଛି। ଏହି କ୍ଷତସ୍ଥାନରୁ ପୂଯ ଓ ରକ୍ତ ବାହାରୁଥିବା ଦେଖିବାକୁ ମିଳିଛି। ଖବରପାଇ ଆଠଗଡ ବନଖଣ୍ଡ ଅଧିକାରୀ ଯଜ୍ଞଦତ୍ତ ପତି ଓ ଆଠଗଡ ବନାଞ୍ଚଳ ଅଧିକାରୀ ରବୀନ୍ଦ୍ରନାଥ ନାୟକ ସେଠାରେ ପହଞ୍ଚି ତଦନ୍ତ କରିଛନ୍ତି। ପରେ ଅନୁଗୋଳ ଆଞ୍ଚଳିକ ମୁଖ୍ୟ ବନ ସଂରକ୍ଷକ ଏମ୍.ଯୋଗଜୟାନନ୍ଦଙ୍କ ନେତୃତ୍ୱରେ ସାତକୋଶିଆ ବନ୍ୟଜନ୍ତୁ ସଂରକ୍ଷଣ ବିଭାଗ ଓ ଭୁବନେଶ୍ୱରର ଏକ ସ୍ୱତନ୍ତ୍ର ଡାକ୍ତରୀ ଦଳ, ଆଠଗଡ ଉପଖଣ୍ଡ ପ୍ରାଣୀ ଚିକିତ୍ସାଳୟ ଡାକ୍ତର ସୁଶାନ୍ତ କୁମାର ବେହେରା ପହଞ୍ଚି ହାତୀର ମୃତଦେହ ବ୍ୟବଚ୍ଛେଦ କରାଇବା ସହ ତା'ର ଦାନ୍ତ ସଂଗ୍ରହ କରି ଆଠଗଡ ବନାଞ୍ଚଳ ଅଧିକାରୀଙ୍କ କାର୍ଯ୍ୟାଳୟକୁ ଆଣିଛନ୍ତି। ରକ୍ତ ଶୁଷ୍କତା କାରଣରୁ ହାତୀର ମୃତ୍ୟୁ ହୋଇଥିବା ପ୍ରାଥମିକ ତଦନ୍ତରୁ ଜଣାପଡ଼ିଛି। ନିକଟରେ ଥିବା ଜମିକୁ ହାତୀ ଦଳ ଆସି ନଷ୍ଟ କରୁଥିବାରୁ ଚାଷୀଙ୍କ ଦ୍ୱାରା ଲଗାଯାଇଥିବା ବିଦ୍ୟୁତ ତାର ସଂସ୍ପର୍ଶରେ ଆସି ସମ୍ପୃକ୍ତ ହାତୀର ମୃତ୍ୟୁ ଘଟିଥିବା ସନ୍ଦେହ କରାଯାଉଛି। ତେବେ ବ୍ୟବଚ୍ଛେଦ ରିପୋର୍ଟ ଆସିବା ପରେ ପ୍ରକୃତ କାରଣ ଜଣାପଡ଼ିବ ବୋଲି ଆଠଗଡ ବନାଞ୍ଚଳ ଅଧିକାରୀ ରବୀନ୍ଦ୍ର କୁମାର ନାୟକ କହିଛନ୍ତି। ଆଠଗଡ ବନଖଣ୍ଡ ଅନ୍ତର୍ଗତ ୫ଟି ବନାଞ୍ଚଳ ଯଥା ଆଠଗଡ, ଖୁଣ୍ଟୁଣୀ, ବଡ଼ମ୍ବା, ନରସିଂହପୁର ଆଦିରୁ ୨୦ରୁ ଊର୍ଦ୍ଧ୍ୱ ହାତୀଙ୍କ ମୃତ୍ୟୁ ଘଟିଛି। ସେଥିରୁ ୧୦ ଦନ୍ତାହାତୀଙ୍କ ଗୁଳି ମାଡ଼ରେ ମୃତ୍ୟୁ ଘଟିଥିବା ଜଣାପଡ଼ିଛି। ନରସିଂହପୁର ପଶ୍ଚିମ ଓ ବଡ଼ମ୍ବା ବନାଞ୍ଚଳରେ ହାତୀ ମୃତ୍ୟୁ ସଂଖ୍ୟା ସର୍ବାଧିକ ବୋଲି ସୂଚନା ମିଳିଛି। ନିକଟରେ ବଡମ୍ବା ବନାଞ୍ଚଳ ମାଣିଆବନ୍ଧସ୍ଥିତ ହିଣ୍ଡା ଜଙ୍ଗଲରେ ଦନ୍ତାହାତୀ ଶିକାର ଓ ସେଥିପାଇଁ ବନ ବିଭାଗ ହେପାଜତରେ ଥିବା ବନକର୍ମଚାରୀଙ୍କ ମାଡରେ ଅଭିଯୁକ୍ତଙ୍କ ମୃତ୍ୟୁ ଘଟଣାକୁ ନେଇ ଆଲୋଡ଼ନ ସୃଷ୍ଟି କରିଥିଲା।

'ଜାତୀୟ ପତାକା ଭାରତର ଆତ୍ମା'

ପୁରୀ ଅଫିସ, ୧୩।୨

ଜାତୀୟ ପତାକା ଭାରତର ଆତ୍ମା। ଏହା ଭାରତର ପ୍ରକୃତ ଚରିତ୍ର ଓ ପରିଚୟ, ଯାହା ପ୍ରତ୍ୟେକ ଭାରତୀୟଙ୍କୁ ଦେଶପ୍ରେମରେ ଉଦବୁଦ୍ଧ କରିଥାଏ ବୋଲି ରାଜ୍ୟପାଳ ପ୍ରଫେସର ଗଣେଶୀ ଲାଲ କହିଛନ୍ତି। ସୋମବାର ପୁରୀ ପ୍ରବେଶ ପଥ ବୀରହରେକୃଷ୍ଣପୁର ଛକଠାରେ ଫ୍ଲାଗ୍ ଫାଉଣ୍ଡେଶନ ଅଫ୍ ଇଣ୍ଡିଆ ପକ୍ଷରୁ ୧୦୮ ଫୁଟ ଉଚ୍ଚ ସ୍ତମ୍ଭରେ ୩୬ ଫୁଟ ଲମ୍ବ ଓ ୨୪ ଫୁଟ ଓସାରର ଜାତୀୟ ପତାକା ସ୍ଥାପନ କରାଯାଇଛି। ଏହାକୁ ଉଦ୍‌ଘାଟନ କରି ରାଜ୍ୟପାଳ କହିଥିଲେ, ଜାତି, ଧର୍ମ ଓ ବର୍ଣ୍ଣ ନିର୍ବିଶେଷରେ ପ୍ରତ୍ୟେକ ଭାରତୀୟ ତ୍ରିରଙ୍ଗା ତଳେ ସମାନ। ସମ୍ମାନିତ ଅତିଥି ଭାବେ ବିଦ୍ୟାଳୟ ଓ ଗଣଶିକ୍ଷା ମନ୍ତ୍ରୀ ସମୀର ରଞ୍ଜନ ଦାଶ ଯୋଗଦେଇ ଏହି କାର୍ଯ୍ୟର ପ୍ରଶଂସା କରିବା ସହ ସେଠାରେ ଥିବା ଜୟୀ ରାଜଗୁରୁଙ୍କ ମୂର୍ତ୍ତି ଓ ସ୍ଥାନର ରକ୍ଷଣାବେକ୍ଷଣ ତଥା ସୌନ୍ଦର୍ଯ୍ୟକରଣ କାର୍ଯ୍ୟ ଜିନ୍ଦଲ ନିର୍ବାହ କରିବା ପାଇଁ ମତ ଦେଇଥିଲେ। କ୍ରୀଡ଼ା ଓ ଯୁବ ବ୍ୟାପାର ମନ୍ତ୍ରୀ ତୁଷାରକାନ୍ତି ବେହେରା ଜାତୀୟ ଚେତନା ଓ ଦେଶପ୍ରେମ ଗଠନରେ ଏହା ସହାୟକ ହେବ ବୋଲି କହିଥିଲେ। ପ୍ରାରମ୍ଭରେ ସମସ୍ତଙ୍କୁ ସ୍ୱାଗତ କରି ବିଶିଷ୍ଟ ଶିଳ୍ପପତି ତଥା ଫ୍ଲାଗ୍ ଫାଉଣ୍ଡେଶନ ଅଫ୍ ଇଣ୍ଡିଆର ଅଧ୍ୟକ୍ଷ ନବୀନ ଜିନ୍ଦଲ କହିଥିଲେ, 'ହର୍ ଘର୍ ତ୍ରିରଙ୍ଗା ହର୍ ଦିନ୍ ତ୍ରିରଙ୍ଗା' ଉଦ୍ଦେଶ୍ୟରେ ଏହା ସ୍ଥାପନ ହୋଇଛି। ବଡ଼ ଜାତୀୟ ପତାକା ସ୍ଥାପନ ଦ୍ୱାରା ଲୋକେ ଏହାକୁ ଦୂରରୁ ଦେଖି ଗର୍ବିତ ଅନୁଭବ କରିପାରିବେ। ୨୨ବର୍ଷ ବୟସରେ ସେ ଆମେରିକାରୁ ପାଠପଢା ସାରି ଫେରିବା ପରେ ଭାରତରେ କେବଳ ଜାନୁୟାରୀ ୨୬ ଓ ଅଗଷ୍ଟ ୧୫ରେ ଜାତୀୟ ପତାକା ଉଡ଼ାଇବା ପାଇଁ ଅନୁମତି ଥିବା ଜାଣିବାକୁ ପାଇଥିଲେ। ଏ ନେଇ ସେ ଦୀର୍ଘ ୧୦ବର୍ଷ ଧରି ଆଇନଗତ ଲଢେଇ କରିବା ପରେ ବିଜୟୀ ହୋଇଥିବା କହିଥିଲେ। ଫ୍ଲାଗ୍ ଫାଉଣ୍ଡେଶନ ଅଫ୍ ଇଣ୍ଡିଆର ଉପସଭାପତି ଶାଲୁ ଜିନ୍ଦଲ ଅତିଥିମାନଙ୍କୁ ସମ୍ବର୍ଦ୍ଧିତ କରିଥିବାବେଳେ ଜିନ୍ଦଲ କମ୍ପାନୀର ସିଏସ୍‌ଆର ପ୍ରେସିଡେଣ୍ଟ ଓ ଗ୍ରୁପ ହେଡ୍ ପ୍ରଶାନ୍ତ କୁମାର ହୋତା କାର୍ଯ୍ୟକ୍ରମ ସମ୍ପର୍କରେ ସୂଚନା ଦେଇଥିଲେ। ପୁରୀ ବିଧାୟକ ଜୟନ୍ତ କୁମାର ଷଡ଼ଙ୍ଗୀ ଧନ୍ୟବାଦ ଦେଇଥିଲେ।

ପୁରୀ ପ୍ରବେଶ ପଥରେ ଭଡ଼ିଲା ୧୦୮ ଫୁଟ ଉଚ୍ଚରେ ତ୍ରିରଙ୍ଗା

କାର୍ଯ୍ୟକ୍ରମରେ ରାଜ୍ୟପାଳ ପ୍ରଫେସର ଗଣେଶୀ ଲାଲ, ଶିଳ୍ପପତି ନବୀନ ଜିନ୍ଦଲ ଏବଂ ଅନ୍ୟ ଅତିଥିବୃନ୍ଦ।

ଆମ୍ବୁଲାନ୍ସରୁ ଗଞ୍ଜେଇ ଜବତ: ୩ ଗିରଫ

ଆର.ଉଦୟଗିରି, ୧୩।୨(ଡି.ଏନ୍.ଏ)

ଗଜପତି ଜିଲା ମୋହନା ଥାନା ଅନ୍ତର୍ଗତ ଚନ୍ଦ୍ରଗିରି ଡାହାଣୀନାଳ ନିକଟରେ ଏକ ଘରୋଇ ଆମ୍ବୁଲାନ୍ସରୁ ପୋଲିସ ଗଞ୍ଜେଇ ଜବତ କରିଛି। ଗଞ୍ଜେଇ ଚୋରା ଚାଲାଣ ଅଭିଯୋଗରେ ଆମ୍ବୁଲାନ୍ସ ଡ୍ରାଇଭର କରଞ୍ଜସାହିର ପ୍ରଶାନ୍ତ ମାଝି, କଣ୍ଟାସାରୁର ଜିଖରୀୟ ମଲିକ ଏବଂ ଡେକାବନ୍ଧ ଗ୍ରାମର ରୋଗୀଙ୍କ ଭଣଜା ପାଉଲ ଦଳେଇଙ୍କୁ ଗିରଫ କରାଯାଇଛି। ରୋଗୀ କେଶରୀଗୁଡା ପଞ୍ଚାୟତ ଡେକାବନ୍ଧର ମିଖାଏଲ ରଇତଙ୍କୁ ଅନ୍ୟ ଏକ ଆମ୍ବୁଲାନ୍ସରେ ବ୍ରହ୍ମପୁର ବଡ଼ ମେଡିକାଲକୁ ପଠାଯାଇଛି।

ପ୍ରକାଶ ଯେ, ମିଖାଏଲ କୌଣସି ଏକ ରୋଗରେ ପୀଡ଼ିତ ଥିବାରୁ ଘରୋଇ ଆମ୍ବୁଲାନ୍ସ (ଓଡ଼ି ୦୭ସି-୧୮୦୧)ରେ ଭଣଜା ପାଉଲ ଓ ସମ୍ପର୍କୀୟ ଜିଖରୀୟଙ୍କ ସହ ବ୍ରହ୍ମପୁର ଯାଉଥିଲେ। ଡାହାଣୀନାଳ ଚନ୍ଦ୍ରଗିରି ଫାଣ୍ଡି ଅଧିକାରୀ ପୁରୁଷୋତ୍ତମ ପାଇକ ଗାଡ଼ି ଯାଞ୍ଚ କରୁଥିବା ବେଳେ ସନ୍ଦେହରେ ଉକ୍ତ ଆମ୍ବୁଲାନ୍ସକୁ ଯାଞ୍ଚ କରିବାରୁ ସେଥିରୁ ୮ କେଜି ଗଞ୍ଜେଇ ମିଳିଥିଲା। ପୋଲିସ ଉକ୍ତ ଗଞ୍ଜେଇ ଜବତ କରିବା ସହ ଆମ୍ବୁଲାନ୍ସ ଡ୍ରାଇଭର ପ୍ରଶାନ୍ତଙ୍କ ସମେତ ଜିଖରୀୟ ଓ ପାଉଲଙ୍କୁ ଗିରଫ କରି କୋର୍ଟ ଚାଲାଣ କରିଛି।

ଭୁବନେଶ୍ୱର ଏମ୍ସକୁ ପ୍ରଧାନମନ୍ତ୍ରୀଙ୍କ ପ୍ରଶଂସା

ଭୁବନେଶ୍ୱର, ୧୩।୨(ବ୍ୟୁରୋ)

ପଙ୍ଗୁପ୍ରାୟ ମହିଳାଙ୍କ ଏକକାଳୀନ ଦୁଇ ଆଣ୍ଠୁ, ଦୁଇ ହିପ୍‌ର ସଫଳ ପ୍ରତିରୋପଣ ଘଟଣା

ଏମ୍ସ ଭୁବନେଶ୍ୱରରେ ଜଣେ ପଙ୍ଗୁପ୍ରାୟ ମହିଳା ରୋଗୀଙ୍କ ଦୁଇ ଆଣ୍ଠୁ ଓ ଦୁଇ ହିପ୍ (ନିତମ୍ବ ଗଣ୍ଠି)ର ଏକକାଳୀନ ପ୍ରତିରୋପଣ କରାଯାଇଥିଲା। ଭୁବନେଶ୍ୱର ଏମ୍ସର ଏହି ସଫଳ ଉଦ୍ୟମକୁ ପ୍ରଧାନମନ୍ତ୍ରୀ ନରେନ୍ଦ୍ର ମୋଦି ପ୍ରଶଂସା କରିଛନ୍ତି। ପ୍ରଧାନମନ୍ତ୍ରୀ ସୋମବାର ଟୁଇଟ୍ କରି କହିଛନ୍ତି, ଚିକିତ୍ସା କ୍ଷେତ୍ରରେ ଆମ ଡାକ୍ତରମାନେ ସବୁବେଳେ ପରିବର୍ତ୍ତନ ଏବଂ ନୂଆ କିଛି କରିବା ପାଇଁ ଉଦ୍ୟମ କରୁଛନ୍ତି। ତାହା ପ୍ରଶଂସନୀୟ। ସେମାନଙ୍କର ଏହି ଅଭିନବତ୍ୱ ଆମକୁ ଗର୍ବିତ କରୁଛି ବୋଲି ପ୍ରଧାନମନ୍ତ୍ରୀ ମୋଦି କହିଛନ୍ତି। ସେହିଭଳି କେନ୍ଦ୍ର ସ୍ୱାସ୍ଥ୍ୟ ଓ ପରିବାର କଲ୍ୟାଣ ମନ୍ତ୍ରୀ ମନସୁଖ୍ ମାଣ୍ଡଭିୟ ଏବଂ କେନ୍ଦ୍ର ଶିକ୍ଷାମନ୍ତ୍ରୀ ଧର୍ମେନ୍ଦ୍ର ପ୍ରଧାନ ମଧ୍ୟ ଏଭଳି ବିରଳ ଅସ୍ତ୍ରୋପଚାର କରିଥିବା ଏମ୍ସର ଡାକ୍ତରୀ ଟିମ୍‌କୁ ପ୍ରଶଂସା କରିଛନ୍ତି।

ସୂଚନାଯୋଗ୍ୟ, କେନ୍ଦ୍ରାପଡ଼ା ଆଳି ବ୍ଲକ୍‌ର ଜଣେ ୩୭ ବର୍ଷୀୟ ମହିଳା ଆଣ୍ଠୁଗଣ୍ଠି ବାତ ରୋଗରେ ପୀଡ଼ିତ ହୋଇ ପଙ୍ଗୁପ୍ରାୟ ଅବସ୍ଥାରେ ଯନ୍ତ୍ରଣାର ସହ ବଞ୍ଚୁଥିଲେ। ଏମ୍ସ ଭୁବନେଶ୍ୱରର ଅସ୍ଥିଶଲ୍ୟ ବିଭାଗକୁ ଚିକିତ୍ସା ପାଇଁ ଆସିବା ପରେ ବିଭିନ୍ନ ପରୀକ୍ଷାନିରୀକ୍ଷା କରାଯାଇଥିଲା। ମହିଳାଙ୍କ ଦୁଇ ଆଣ୍ଠୁ ଏବଂ ଦୁଇ ହିପ୍‌ର ପ୍ରତିରୋପଣ ଏକକାଳୀନ କରାଯିବାର ଆବଶ୍ୟକତା ଥିବା ଡାକ୍ତରୀ ଦଳ ଅନୁଭବ କରିବା ପରେ ଏଥିପାଇଁ ସ୍ୱତନ୍ତ୍ର ଡାକ୍ତରୀ ଟିମ୍ ଗଠନ କରାଯାଇଥିଲେ। ଡାକ୍ତରୀ ଦଳ ପ୍ରଥମେ ମହିଳାଙ୍କ ଦୁଇ ହିପ୍ ଓ ପରେ ଦୁଇ ଆଣ୍ଠୁର ପ୍ରତିରୋପଣ କରିଥିଲେ। ରୋଗୀ ଜଣକ ଦୁଇଦିନ ଆଇସିୟୁରେ ରହିବା ପରେ ତୃତୀୟ ଦିନରେ ଚାଲିବା ଆରମ୍ଭ କରିଥିଲେ। ଏମ୍ସ ଭୁବନେଶ୍ୱର ଅସ୍ଥିଶଲ୍ୟ ବିଭାଗର ଡା. ସୁଜିତ କୁମାର ତ୍ରିପାଠୀ ଏବଂ ଡା. ମଣ୍ଟୁ ଜୈନଙ୍କ ନେତୃତ୍ୱରେ ଏକ ଯୁବ ତଥା ଦକ୍ଷ ଡାକ୍ତରୀ ଦଳ ଏହି ବିରଳ ପ୍ରତିରୋପଣକୁ ସଫଳତାର ସହିତ ସମ୍ପନ୍ନ କରିଥିଲେ। ଏମ୍ସ ଭୁବନେଶ୍ୱରରେ ହୋଇଥିବା ଏହି ପ୍ରତିରୋପଣ ଓଡ଼ିଶାରେ ପ୍ରଥମ ଓ ସର୍ବଭାରତୀୟ ସ୍ତରରେ ଦ୍ୱିତୀୟ ବୋଲି କୁହାଯାଉଛି।

ଡାକ୍ତରଖାନା ଛାତରେ ଚଢ଼ି ଯୁବକଙ୍କ ଉନ୍ମତ୍ତକାଣ୍ଡ

ନବରଙ୍ଗପୁର, ୧୩।୨(ବି.ପ୍ର.)

- ବ୍ଲେଡ୍‌ରେ ବେକ କାଟି ଆତ୍ମହତ୍ୟା ଉଦ୍ୟମ
- ଘଣ୍ଟାଏ ପରେ ଉଦ୍ଧାର କଲା ଅଗ୍ନିଶମ ବାହିନୀ

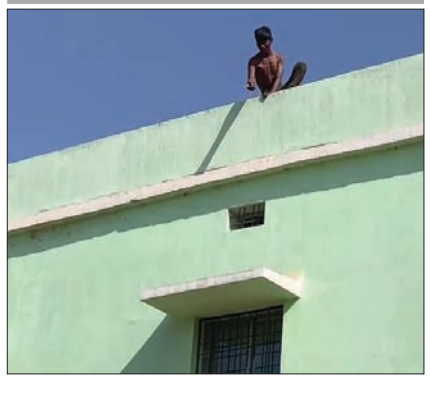

ନବରଙ୍ଗପୁର ଜିଲା ମୁଖ୍ୟ ଚିକିତ୍ସାଳୟ ଛାତରେ ଚଢ଼ି ଜଣେ ମାନସିକ ବିକୃତ ଯୁବକ ତଳକୁ ଡେଇଁବାକୁ ଧମକ ଦେଇଥିଲେ। ଦୀର୍ଘ ୧ ଘଣ୍ଟା ପରେ ଅଗ୍ନିଶମ ବାହିନୀ ତାଙ୍କୁ ଉଦ୍ଧାର କରିଥିଲା। ଉକ୍ତ ଯୁବକଙ୍କ ନାମ ଶ୍ୟାମ ହରିଜନ। ସେ କେଉଁ ଅଞ୍ଚଳର ତାହା ଜଣାପଡ଼ିନାହିଁ।

ସୂଚନାନୁଯାୟୀ, ଶ୍ୟାମ ଡାକ୍ତରଖାନାକୁ ଆସି ପ୍ରଥମେ ବ୍ଲେଡ୍‌ରେ ନିଜ ଗଳା କାଟି ଦେଇଥିଲେ। ଏହାପରେ ସେଠାରେ ଥିବା ରୋଗୀ ସମ୍ପର୍କୀୟ ବିଶ୍ରାମ ଗୃହ ଛାତରେ ଚଢ଼ି ତଳକୁ ଡେଇଁ ଆତ୍ମହତ୍ୟା ଉଦ୍ୟମ କରିଥିଲେ। ନବରଙ୍ଗପୁର ମେଡିକାଲ କର୍ମଚାରୀ ଅଗ୍ନିଶମ ବାହିନୀକୁ ଖବର ଦେଇଥିଲେ। ଅଗ୍ନିଶମ ବାହିନୀ କର୍ମଚାରୀ ଘଟଣାସ୍ଥଳରେ ପହଞ୍ଚି ପ୍ରାୟ ୧ଘଣ୍ଟା ପରେ ଉଦ୍ଧାର କରି ଡ୍ରେସିଂରୁମ୍‌କୁ ନେଇଥିଲେ। ତେବେ ଯୁବକ ଜଣକ ସେଠାକୁ କେମିତି ଆସିଲେ ଓ ସୁରକ୍ଷା କର୍ମୀ ଥିବା ସତ୍ତ୍ୱେ ଉକ୍ତ କୋଠା ଉପରେ କିପରି ଚଢ଼ିଲେ ତାହାର ତଦନ୍ତ କରିବାକୁ ବୁଦ୍ଧିଜୀବୀମାନେ କହିଛନ୍ତି।

GOVERNMENT OF ODISHA
OFFICE OF THE CHIEF CONSTRUCTION ENGINEER, RURAL WORKS CIRCLE, SUNABEDA
No. O-1820
email: serwsbd2003@yahoo.com
e-Procurement Notice for Buildings Works

1. Name of the work : Construction of Court Building at Dasamantapur in the District of Koraput
2. Class of Contractor : "A" Class of (Odisha PWD) or relevant class of other licensing authority
3. Estimated Cost : Estimated Cost of Rs.408.90 lakhs (Approximately)
4. Details projects as per Annexure attached :

Procurement Officer	Bid Identification No.	Availability of Tender online for bidding		Last date & time of seeking tender clarification	Date & time of opening of tender	
		From	To		Technical Bid	Financial Bid
1	2	3	4	5	6	7
Chief Construction Engineer, Rural Works Circle, Sunabeda	CCERWCSBD - Online - 49/2022-23	16.02.2023 at 11.00 A.M.	02.03.2023 upto 5.30 P.M.	01.03.2023 upto 1.00 P.M.	03.03.2023 at 11.00 A.M.	To be intimated separately

5. The details of works can be seen from the website https://www.tendersodisha.gov.in.
6. Any Corrigendum/Addendum will be displayed in the above e-tender website.

OIPR-25182/11/0063/2223 Sd./- Chief Construction Engineer, Rural Works Circle, Sunabeda

GOVERNMENT OF ODISHA, DEPARTMENT OF WATER RESOURCES
OFFICE OF THE ADDITIONAL CHIEF ENGINEER
EASTERN CIRCLE-I, CANTONMENT ROAD, CUTTACK
E-mail Id: seeccuttack@gmail.com
No.A-1154: 'e' Procurement Notice No.ACE,EC-I/13 of 2022-23 (Online)

1	Name of Work	:	Protection to scoured bank of Nuna right near village Pakshyot, Srutipur, Sathilo and Sisua. Bid Identification No. ACE, EC-I MND 04 of

ଆଜି କ'ଣ କେଉଁଠି

ଢେଙ୍କାନାଳ

- ଆର୍‌ବିଆଇ ପକ୍ଷରୁ ଛାତ୍ରୀଙ୍କୁ ରୋଜଗାର କର୍ମଶାଳା, ସ୍ଥାନ: ରିଡିଂ ରୁମ୍, ଢେଙ୍କାନାଳ କଲେଜ ସମୟ: ପୂର୍ବାହ୍ନ ୧୧ଟା ।

ସଂକ୍ଷେପରେ

ରାଧାନାଥଙ୍କ ଅବଦାନ ଅତୁଳନୀୟ

ଢେଙ୍କାନାଳ ଅଫିସ, ୧୩।୨: ଢେଙ୍କାନାଳ ସଦର ବ୍ଲକ ସପ୍ତଶଯ୍ୟା ପଞ୍ଚାୟତ ଅନ୍ତର୍ଗତ କମନିଙ୍ଗ ପ୍ରାଥମିକ ବିଦ୍ୟାଳୟରେ ପଦ୍ମଭୂଷଣ ରାଧାନାଥ ରଥଙ୍କ ୨୫ତମ ଶ୍ରାଦ୍ଧବାର୍ଷିକୀ ରବିବାର ପାଳିତ ହୋଇଯାଇଛି। ଡ. ରାଧାନାଥ ରଥ ଜୟନ୍ତୀ କମିଟି ଏବଂ ଗ୍ରାମବାସୀଙ୍କ ମିଳିତ ସହଯୋଗରେ ଆୟୋଜିତ ଏହି କାର୍ଯ୍ୟକ୍ରମରେ ସପ୍ତଶଯ୍ୟା କ୍ଲଷ୍ଟର ଶିକ୍ଷା ସଂଯୋଜକ ରବିନାରାୟଣ ନାୟକ ମୁଖ୍ୟ ଅତିଥି ଭାବେ ଯୋଗଦେଇ କହିଲେ, ଓଡ଼ିଶା ପାଇଁ ରାଧାନାଥଙ୍କ ଅବଦାନ ଅତୁଳନୀୟ। ପ୍ରାକୃତିକ ବିପର୍ଯ୍ୟୟ ସମୟରେ ବିପନ୍ନଙ୍କ ପାଇଁ ସେ କରିଯାଇଥିବା କାର୍ଯ୍ୟ ସବୁବେଳେ ମନେରହିବ ବୋଲି ମୁଖ୍ୟ ଅତିଥି କହିଥିଲେ। ଜୟନ୍ତୀ କମିଟି ସଭାପତି ପ୍ରଦ୍ୟୁମ୍ନ ରଥ କହିଲେ, ଶିକ୍ଷା, ଜଙ୍ଗଲ, ଅର୍ଥ ବିଭାଗରେ କ୍ୟାବିନେଟ ପାହ୍ୟା ମନ୍ତ୍ରୀ ଭାବେ ଡ. ରଥ ବହୁ କାର୍ଯ୍ୟ କରିଯାଇଛନ୍ତି। ସେ ଓଡ଼ିଶାର ଛାତ୍ରସମାଜ ପାଇଁ ଆଦର୍ଶ। ସମ୍ମାନିତ ଅତିଥି ଭାବେ ପ୍ରଧାନ ଶିକ୍ଷୟିତ୍ରୀ ମିନତୀ ରାଉତ, ଗ୍ରାମ ସଭାପତି ଦିବାକର ନାୟକ, ୱାର୍ଡମେମ୍ବର ସୁକାନ୍ତ ନାୟକ, ସ୍କୁଲ୍ ପରିଚାଳନା କମିଟି ସଭାପତି ରଣଜିତ୍ ବେହେରା ପ୍ରମୁଖ ଯୋଗଦେଇ ଡ. ରଥଙ୍କ ସ୍ମୃତିଚାରଣ କରିଥିଲେ। ଏହି ଉପଲକ୍ଷେ ଆୟୋଜିତ ପ୍ରତିଯୋଗିତାରେ କୃତୀ ପ୍ରତିଯୋଗୀଙ୍କୁ ପୁରସ୍କୃତ କରାଯାଇଥିଲା। ଶିକ୍ଷୟିତ୍ରୀ ଭଗବତୀ ବେହେରା ଧନ୍ୟବାଦ ଅର୍ପଣ କରିଥିଲେ।

ରେଡିଓ ସବୁବେଳେ ସ୍ୱତନ୍ତ୍ର

ଢେଙ୍କାନାଳ ଅଫିସ, ୧୩।୨: ଢେଙ୍କାନାଳ ଗଣେଶ ବଜାରଠାରେ ମିଶନ ରିକନ୍‌ଷ୍ଟ୍ରକ୍ସନର ବେସିକ ଇନ୍‌ଫର୍ମେଶନ ଓ ମିଡିଆ ସର୍ଭିସ ସେଣ୍ଟର ପରିସରରେ ସୋମବାର ସନ୍ଧ୍ୟାରେ ବିଶ୍ୱ ରେଡିଓ ଦିବସ ପାଳିତ ହୋଇଯାଇଛି। ଏହି ଉପଲକ୍ଷେ ଆୟୋଜିତ ଆଲୋଚନା ଚକ୍ରରେ ଜିଲା ବନଖଣ୍ଡ ଅଧିକାରୀ ଡ. ପ୍ରକାଶଚାନ୍ଦ ଗୋଗିନେନି, ଜିଲା ରେଡ୍‌କ୍ରସ୍ ସୋସାଇଟି ଉପସଭାପତି ବିରଞ୍ଚି ନାରାୟଣ ପାଣି, ପ୍ରଜାପିତା ବ୍ରହ୍ମାକୁମାରୀ ଶାଖା ମୁଖ୍ୟ ବି.କେ. ଉଷା, ଡା. ଦିଲୀପ ସାମଲ, ଅଧ୍ୟାପିକା ସୁମିତ୍ରା ବେହେରା ପ୍ରମୁଖ ଭାଗନେଇ କହିଲେ, ରେଡିଓ ସବୁବେଳେ ସ୍ୱତନ୍ତ୍ର। ଡିଜିଟାଲ ଯୁଗରେ ମଧ୍ୟ ଏହି ମନୋରଞ୍ଜନର ମାଧ୍ୟମ ଗୁରୁତ୍ୱ ହରାଇନାହିଁ। ୧୯୯୯ ମହାବାତ୍ୟା ସମୟରେ ସାଧାରଣ ଜୀବନଯାତ୍ରା ସମ୍ପୂର୍ଣ୍ଣ ପ୍ରଭାବିତ ହୋଇଥିଲା। ସେତେବେଳେ ଓଡ଼ିଶାରେ ବାତ୍ୟାର ସ୍ଥିତି ଓ ପରିଣାମ ସମ୍ପର୍କରେ ଢେଙ୍କାନାଳ ଜିଲା ଯୋରନ୍ଦାସ୍ଥିତ ଆକାଶବାଣୀ କେନ୍ଦ୍ର ମାଧ୍ୟମରେ ଦିଲ୍ଲୀରୁ ବୁଲେଟିନ ପ୍ରସାରିତ ହୋଇଥିଲା। ଏଥିରୁ ଓଡ଼ିଶାବାସୀ ବାତ୍ୟାର ଭୟାବହତା ସମ୍ପର୍କରେ ସୂଚନା ପାଇଥିଲେ। ସ୍ୱାସ୍ଥ୍ୟ, ଶିକ୍ଷା, କ୍ରୀଡ଼ା, କୃଷି, ମହିଳା ସଶକ୍ତୀକରଣ, ଯୁବବାଣୀ ଭଳି ବେତାର କାର୍ଯ୍ୟକ୍ରମ ଶିକ୍ଷଣୀୟ ହୋଇଛି ବୋଲି ମତପ୍ରକାଶ ପାଇଥିଲା। ଅନୁଷ୍ଠାନ ପକ୍ଷରୁ ବିରଞ୍ଚି ସେଠ୍ କାର୍ଯ୍ୟକ୍ରମ ପରିଚାଳନା କରିଥିଲେ।

ବ୍ୟଥା ବଢ଼ାଇଛି ବଳକା ଧାନ

ତାତିଲେ ଚାଷୀ

- ■ଧାର୍ଯ୍ୟ ଲକ୍ଷ୍ୟକୁ ନେଇ ପାତରଅନ୍ତର ଅଭିଯୋଗ
- ■ଯୋଗାଣ ଅଧିକାରୀଙ୍କୁ ଘେରିଲେ ୫ ପଞ୍ଚାୟତର କୃଷକ

ଢେଙ୍କାନାଳ ଅଫିସ, ୧୩।୨

ବଳକା ଧାନକୁ ନେଇ ଢେଙ୍କାନାଳ ଜିଲାର ଚାଷୀଙ୍କ ମଧ୍ୟରେ ଅସନ୍ତୋଷ ତେଜିବାରେ ଲାଗିଛି। ଟୋକନ ଅନୁଯାୟୀ ବିକ୍ରିକରିବା ସତ୍ତ୍ୱେ ଚାଷୀଙ୍କ ପାଖରେ ପର୍ଯ୍ୟାପ୍ତ ଧାନ ବଳିପଡ଼ିଛି। ସ୍ୱୟଂ ସହାୟକ ଗୋଷ୍ଠୀ ଦ୍ୱାରା ପରିଚାଳିତ ମଣ୍ଡି ତୁଳନାରେ ସମବାୟ ସମିତିଗୁଡ଼ିକରେ ଅପେକ୍ଷାକୃତ କମ୍ ଧାନ ସଂଗ୍ରହ ହୋଇଛି। ତେଣୁ ଏଥିରେ ପାତରଅନ୍ତର କରାଯାଇଥିବା ଚାଷୀମାନେ ଅଭିଯୋଗ କରିଛନ୍ତି। ଏହାର ପ୍ରତିବାଦରେ ସୋମବାର ସଦର ବ୍ଲକର ଗୋବିନ୍ଦପୁର, ତାଳବରକୋଟ, ମାଣିପୁର, ନଡିଆଳୀ, ବଳଦିଆବନ୍ଧ ଆଦି ପଞ୍ଚାୟତର ବହୁ ଚାଷୀ ଜିଲା ଯୋଗାଣ ବିଭାଗ ଅଧିକାରୀଙ୍କୁ ଘେରାଉ କରିଥିଲେ।

ଚଳିତ ବର୍ଷ ଢେଙ୍କାନାଳ ଜିଲାରେ ଭଲ ଧାନ ଅମଳ ହୋଇଛି। ହେଲେ ପ୍ରଥମ ପର୍ଯ୍ୟାୟ ଟାର୍ଗେଟ୍ ଶେଷ ହେବାକୁ ବସିଥିବାବେଳେ ଚାଷୀଙ୍କଠାରୁ ସମ୍ପୂର୍ଣ୍ଣ ଧାନ କିଣା ହୋଇପାରିନାହିଁ। ଏ ନେଇ 'ଧରିତ୍ରୀ'ରେ ସୋମବାର ଖବର ପ୍ରକାଶ ପାଇଥିଲା। ତେବେ ଯୋଗାଣ ଅଧିକାରୀଙ୍କୁ ୫ ପଞ୍ଚାୟତର ଚାଷୀ ଦୀର୍ଘ ସମୟ ଘେରାଉ କରିବା ପରେ ସ୍ଥିତି କେତେ ଜଟିଳ ତାହା ସ୍ପଷ୍ଟ ହୋଇଛି। ଏଭଳି ଚାଷୀ ମାରଣ ନୀତିକୁ ନେଇ ରାଜ୍ୟ ସରକାର, ଜିଲା ପ୍ରଶାସନ, ଜିଲା ଯୋଗାଣ ବିଭାଗ ଏବଂ ଜିଲା କୃଷି ବିଭାଗ ଉପରେ ପ୍ରବଳ ବର୍ଷିଛନ୍ତି ତାଳବରକୋଟର ପୂର୍ବତନ ସରପଞ୍ଚ ଲୁଲଫଦ୍ ଅଲ୍ଲା ଖାଁ। ସେ କହିଛନ୍ତି, ଧାନ ଅମଳ ସର୍ଭେ ଠିକ୍ ଭାବେ କରାଯାଇନାହିଁ। କୃଷି ବିଭାଗ ଅଧିକାରୀ କ୍ଷେତ୍ର ପରିଦର୍ଶନ ନ କରି ମନଇଚ୍ଛା ସର୍ଭେ ରିପୋର୍ଟ ପ୍ରସ୍ତୁତ କରିଛନ୍ତି। ଏହାର ସମାଧାନ ନ ହେଲେ ଆନ୍ଦୋଳନ ତୀବ୍ରତର କରାଯିବ ବୋଲି ସେ ଚେତାବନୀ ଦେଇଛନ୍ତି।

ଜିଲା ଯୋଗାଣ ଅଧିକାରୀ ନିରଦ ରଞ୍ଜନ ଦାସ ଅସନ୍ତୁଷ୍ଟ ଚାଷୀଙ୍କୁ ବୁଝାଇବାକୁ ଚେଷ୍ଟା କରି ପ୍ରଥମେ ବିଫଳ ହୋଇଥିଲେ। ଦ୍ୱିତୀୟ ପର୍ଯ୍ୟାୟରେ ୩ଲକ୍ଷ ୪୪ ହଜାର ୮୬୬ କୁଇଣ୍ଟାଲ ଧାନ କିଣିବା ପାଇଁ ସରକାରଙ୍କୁ ପ୍ରସ୍ତାବ ଦିଆଯାଇଛି। ଚାଷୀଙ୍କ ବଳକା ଧାନ କିପରି ଉଠିବ ସେଥିଲାଗି ପଦକ୍ଷେପ ନିଆଯିବ କହିବା ପରେ ସ୍ଥିତି ନିୟନ୍ତ୍ରଣ ହୋଇଥିଲା। ଚାଷୀ ଅସନ୍ତୋଷ ସମ୍ପର୍କରେ ଜିଲା ଯୋଗାଣ ବିଭାଗ ଅଧିକାରୀ କୁହନ୍ତି, ସଦର ବ୍ଲକର କେତେଜଣ ଚାଷୀଙ୍କ ଧାନ ବିକ୍ରି ହୋଇପାରି ନ ଥିବାରୁ ସେମାନେ ଆସି ଆଲୋଚନା କରିଛନ୍ତି। ସରକାରଙ୍କଠାରୁ ନିର୍ଦ୍ଦେଶନାମା ଆସିଲେ ଧାନ ଉଠାଇବା ଲାଗି ପଦକ୍ଷେପ ନିଆଯିବ ବୋଲି ସେ କହିଛନ୍ତି। ତେବେ ଚୁପ୍‌କୁ ଅଧିକ ଧାନ କିଣିବା ପାଇଁ ନିର୍ଦ୍ଦେଶ ଦିଆଯାଇଥିବା ନେଇ ଚାଷୀମାନେ ଯେଉଁ ଅଭିଯୋଗ କରୁଛନ୍ତି, ତାହା ଭୁଲ୍। ଏଥିରେ ଜିଲା ପ୍ରଶାସନର କୌଣସି ଭୂମିକା ନାହିଁ। ଜିଲା ସମାଜ ମଙ୍ଗଳ ଅଧିକାରୀ ଏବଂ ସମବାୟ ବିଭାଗ ଅଧିକାରୀଙ୍କ ସହ ଆଲୋଚନା କରି ଉଭୟ ଏସ୍‌ଏଚ୍‌ଜି ଏବଂ ସୋସାଇଟି ପାଇଁ କେତେ ଆଲୋକେଶନ ହେଲେ ଧାନ ସବୁ ଉଠିପାରିବ ସେ ସମ୍ପର୍କରେ ଆଲୋଚନା କରାଯିବ ଯୋଗାଣ ଅଧିକାରୀ କହିଛନ୍ତି।

୪ ପଦକ ଜିତିଲେ ଢେଙ୍କାନାଳ ପ୍ରତିଯୋଗୀ

ଜାତୀୟ ଟାଏକୋଣ୍ଡୋ

ଢେଙ୍କାନାଳ ଅଫିସ, ୧୩।୨

ମହାରାଷ୍ଟ୍ର ପୁଣେସ୍ଥିତ ନିୟୁ ପ୍ରଭୁ ଶ୍ରୀଲର୍ନ ପରିସରରେ ଆୟୋଜିତ ଜାତୀୟ ଟାଏକୋଣ୍ଡୋ ପ୍ରତିଯୋଗିତାରେ ଓଡ଼ିଶା ଦଳରେ ପ୍ରତିନିଧିତ୍ୱ କରୁଥିବା ଢେଙ୍କାନାଳର ୩ ପ୍ରତିଯୋଗୀ ପଦକ ଜିତିଛନ୍ତି। ସେଣ୍ଟ ଜାଭିୟର୍ସ ହାଇସ୍କୁଲର ଶୁଭ୍ରାଂଶୁ ସାହୁ ସ୍ୱର୍ଣ୍ଣ, ଗୁରୁଦେବଜୀ ଗୁରୁକୁଳର ଯୁବରାଜ ସାହୁ ରୌପ୍ୟ ଏବଂ ଓଡ଼ିଶା ଆଦର୍ଶ ବିଦ୍ୟାଳୟର ଯାଞ୍ଜାଶ୍ରୀ ଶତପଥୀ ୨ଟି ରୌପ୍ୟ ପଦକ ଜିତିଛନ୍ତି। ଓଡ଼ିଶା ଦଳ ସହିତ ଟିମ ମ୍ୟାନେଜର ରୁଦ୍ରନାରାୟଣ ଶତପଥୀ, ଝିଲ୍ଲୀରାଣୀ ସାହୁ ଏବଂ କୋଚ୍ ତଥା ଢେଙ୍କାନାଳ ଆମେଚର ଟାଏକୋଣ୍ଡୋ ଆସୋସିଏଶନ ସମ୍ପାଦକ ମାଷ୍ଟର ଇଂ. ସୌମ୍ୟବ୍ରତ ସାହୁ ପ୍ରମୁଖ ଯାଇଥିଲେ। ସୋମବାର ପଦକ ଜିତିଥିବା ପ୍ରତିଯୋଗୀ ଏବଂ କୋଚ୍‌ଙ୍କୁ ଜିଲାପାଳ ସରୋଜ କୁମାର ସେଠୀ ପୁଷ୍ପଗୁଚ୍ଛ ଦେଇ ଅଭିନନ୍ଦନ ଜଣାଇଥିଲେ।

ପଦକ ଜିତିଥିବା ପ୍ରତିଯୋଗୀଙ୍କୁ ଜିଲାପାଳ ସମ୍ମାନିତ କରୁଛନ୍ତି।

ବନାଗ୍ନି ଚିନ୍ତା...

ଢେଙ୍କାନାଳ ସହର ନିକଟବର୍ତ୍ତୀ ପାଣି ଓହଳା ପାହାଡ଼ ଓ ଚାରଖୋଲା ଜଙ୍ଗଲ ପ୍ରତିବର୍ଷ ବନାଗ୍ନି ଦ୍ୱାରା ପ୍ରଭାବିତ ହେଉଛି। ଏହାର ପ୍ରତିକାର ଲାଗି ପାଣିଓହଳା ପାହାଡ଼ ଶୀର୍ଷରେ ବନ ବିଭାଗ ପକ୍ଷରୁ ଲୁହାରେ ଏକ ୱାଚ୍ ଟାୱାର ନିର୍ମାଣ କରାଯାଇଛି। ଏହା ଉପରୁ ଚାରଖୋଲା, ପାଣିଓହଳା, ସପ୍ତଶଯ୍ୟା, ମେଘା ଜଙ୍ଗଲ ଉପରେ ନଜର ରଖାଯାଇପାରିବ। ୱାଚ୍ ଟାୱାର ଉପରୁ ଡ୍ରୋନ୍ କ୍ୟାମେରା ସହାୟତାରେ ବନାଗ୍ନି ସ୍ଥିତି ସମ୍ପର୍କରେ ସହଜରେ ଜାଣିହେବ।

ଚୋରା ବନ୍ଧୁକରେ ଶିକାର

- ■ମହାଲୁଣ୍ଡାରେ ଗୁପ୍ତରେ ଚାଲିଥିଲା ୟୁନିଟ୍
- ■ବିପୁଳ ସାମଗ୍ରୀ ଜବତ, ଜଣେ ଗିରଫ

ଢେଙ୍କାନାଳ ଅଫିସ, ୧୩।୨

ଜବତ ବନ୍ଧୁକ ଓ ଅନ୍ୟାନ୍ୟ ସାମଗ୍ରୀ

ଗୁପ୍ତରେ ଚାଲିଥିଲା ଚୋରା ବନ୍ଧୁକ ତିଆରି ୟୁନିଟ୍। ଶସ୍ତାରେ ମିଳୁଥିବାରୁ ଏହାକୁ କିଣି ବନ୍ୟପ୍ରାଣୀ ଶିକାର କରୁଥିଲେ ଶିକାରୀ। ଢେଙ୍କାନାଳ ଜିଲା ହିନ୍ଦୋଳ ରେଞ୍ଜ୍ ବାଲିମୀ ଥାନା ମାହାଲୁଣ୍ଡା ଗ୍ରାମରେ ଦୀର୍ଘଦିନ ଧରି ଚାଲିଥିବା ଏଭଳି ବେଆଇନ ଏକ ଦେଶୀ ବନ୍ଧୁକ ତିଆରି ୟୁନିଟ୍‌କୁ ରବିବାର ରାତିରେ ଠାବ କରିଛି ବନ ବିଭାଗ ଏବଂ ପୋଲିସର ମିଳିତ ଟିମ୍। ଏହି ଘଟଣାରେ ବିଶ୍ରୁ ମହାରଣା (୬୦) ନାମକ ଜଣେ ବ୍ୟକ୍ତିଙ୍କୁ ଗିରଫ କରାଯାଇଛି। ତାଙ୍କ ନିକଟରୁ ଗୋଟିଏ ଦେଶୀ ବନ୍ଧୁକ, ୨୦ ଜୀବନ୍ତ ଗୁଳି, ବିସ୍ଫୋରକ, ପିସ୍ତଲ ଓ ବନ୍ଧୁକ ତିଆରି ସାମଗ୍ରୀ ଜବତ ହୋଇଛି।

ସୂଚନାଯୋଗ୍ୟ, ଶନିବାର ରାତିରେ ୩ଜଣ ଶିକାରୀ ଶିକାର କରିବା ଉଦ୍ଦେଶ୍ୟରେ କୋଇ ସଂରକ୍ଷିତ ଜଙ୍ଗଲରେ ପଶିଥିଲେ। କୌଣସି ସୂତ୍ରରୁ ସୂଚନା ପାଇ ବନ ବିଭାଗ ଅତର୍କିତ ଚଢ଼ାଉ କରି ସେମାନଙ୍କୁ ଗିରଫ କରିଥିଲା। ସେମାନଙ୍କଠାରୁ ବନ୍ଧୁକ ଏବଂ ଅଫୁଟା ଗୁଳି ଜବତ କରାଯାଇଥିଲା। ଜେରାବେଳେ ମାହାଲୁଣ୍ଡା ଗ୍ରାମରେ ଚୋରା ଦେଶୀ ବନ୍ଧୁକ ୟୁନିଟ୍ ଚାଲୁଥିବା ଜଣାପଡ଼ିଥିଲା। ଏ ସମ୍ପର୍କରେ ବନ ବିଭାଗ ବାଲିମୀ ପୋଲିସକୁ ସୂଚନା ଦେଇଥିଲା। ଉଭୟ ବିଭାଗ ପକ୍ଷରୁ ଯୋଜନାବଦ୍ଧ ଭାବେ ଉକ୍ତ ୟୁନିଟ୍ ଉପରେ ଚଢ଼ାଉ କରାଯାଇଥିଲା। ଏ ନେଇ ହିନ୍ଦୋଳ ଥାନାରେ ନଂ. ୪୦/୨୩ରେ ଆର୍ମସ୍ ଆକ୍ଟରେ ମାମଲା ରୁଜୁ କରାଯାଇଛି। ସୋମବାର ହିନ୍ଦୋଳଠାରେ ଆୟୋଜିତ ଏକ ଖବରଦାତା ସମ୍ମିଳନୀରେ ଏସ୍‌ଡିପିଓ ଦୀପକ ଜେନା ଏହି ସୂଚନା ଦେଇଛନ୍ତି। ଅନ୍ୟପଟେ ଉକ୍ତ ୟୁନିଟ୍‌ରେ ପିସ୍ତଲ କାହିଁକି ତିଆରି ହେଉଥିଲା। ଏହାର ଚେର କୁଆଡ଼େ ଲମ୍ବିଛି ତାହା ସନ୍ଦେହ ଘେରରେ ରହିଛି। ଏହାକୁ ଜାଣିବା ଲାଗି ଅଧିକ ତଦନ୍ତ ଜାରି ରହିଥିବା ଏସ୍‌ଡିପିଓ କହିଛନ୍ତି।

ଏ ସଂକ୍ରାନ୍ତରେ ଜିଲା ବନଖଣ୍ଡ ଅଧିକାରୀ ଡ. ପ୍ରକାଶଚାନ୍ଦ ଗୋଗିନେନି କୁହନ୍ତି, ଉକ୍ତ ୟୁନିଟ୍‌ରୁ ଆର୍ମସ୍ ଜବତ ହୋଇଥିଲା। ତେବେ ନିୟମ ଅନୁଯାୟୀ ଏଭଳି ମାରଣାସ୍ତ୍ର ଜବତ ହେଲେ ବନ ବିଭାଗ ମାମଲା ରୁଜୁ କରିପାରିବ ନାହିଁ। ତେଣୁ ଏ ସଂକ୍ରାନ୍ତରେ ପୋଲିସକୁ ଜଣାଇଥିଲୁ। ଏହାପରେ ମିଳିତ ଚଢ଼ାଉ କରାଯାଇଥିଲା ବୋଲି ଡିଏଫ୍‌ଓ ସୂଚନା ଦେଇଛନ୍ତି।

ଅଭିରାମ ପରମହଂସଙ୍କ ମେଳା

ଆଠମଲ୍ଲିକ, ୧୩।୨ (ଡି.ଏନ.ଏ.)

ଆଠମଲ୍ଲିକ ବ୍ଲକ ଜାମୁଡୋଲି ପଞ୍ଚାୟତ କୁତୁଲସିଙ୍ଗା ଗ୍ରାମସ୍ଥିତ ଅଭିରାମ ପରମହଂସ ମଠରେ ୨ ଦିନିଆ ମେଳା ଧୁମ୍‌ଧାମରେ ଅନୁଷ୍ଠିତ ହୋଇଯାଇଛି। କୁତୁଲସିଙ୍ଗା ଓ ଜାମୁଡୋଲି ଗ୍ରାମବାସୀଙ୍କ ସହଯୋଗରେ ନାମ ସଂକୀର୍ତ୍ତନ ହୋଇଥିଲା। ବହୁ ମହିଳା କଳସ ଯାତ୍ରାରେ ସାମିଲ ହୋଇଥିଲେ। ଅନୁଗାମୀ ଅନିଲ ପ୍ରଧାନ, ମଳୟ ପ୍ରଧାନ, ହରେକୃଷ୍ଣ ସାହୁ, ଅଜିତ ପ୍ରଧାନଙ୍କ ନେତୃତ୍ୱରେ ଉଭୟ ଗ୍ରାମବାସୀ କାର୍ଯ୍ୟକ୍ରମରେ ସହଯୋଗ କରିଥିଲେ। ଜାମୁଡୋଲୀ ସରପଞ୍ଚ ପ୍ରଭାକର ପ୍ରଧାନ, ସମିତିସଭ୍ୟ ଅଖିଳ ପ୍ରଧାନ, ଲୁହାସିଙ୍ଗା ସରପଞ୍ଚ ସୁଦର୍ଶନ ଗାଇଗରିଆ ପ୍ରମୁଖ ଅତିଥି ଭାବେ ଯୋଗଦେଇଥିଲେ। ଶ୍ରଦ୍ଧାଳୁମାନଙ୍କ ପାଇଁ ପ୍ରସାଦ ସେବନ ବ୍ୟବସ୍ଥା ହୋଇଥିଲା।

୧୦୩ ୟୁନିଟ୍ ରକ୍ତ ସଂଗ୍ରହ

ଢେଙ୍କାନାଳ ଅଫିସ, ୧୩।୨

ରକ୍ତଦାନ ଶିବିରରେ ଅତିଥିବୃନ୍ଦ।

ଢେଙ୍କାନାଳ ରାଇଜିଂଷ୍ଟାର ଅନୁଷ୍ଠାନ ପକ୍ଷରୁ ସ୍ୱର୍ଗତ ମୁକେଶ ଅଗ୍ରୱାଲଙ୍କ ସ୍ମୃତିରେ ସ୍ଥାନୀୟ ଟାଉନ୍ ହଲ୍ ପରିସରରେ ରବିବାର ରକ୍ତଦାନ ଶିବିର ଅନୁଷ୍ଠିତ ହୋଇଯାଇଛି। ଏହାକୁ ଜିଲା ପରିଷଦ ସଭାନେତ୍ରୀ ଅର୍ଚ୍ଚନା ପୁହାଣ ଉଦ୍‌ଘାଟନ କରିଥିଲେ। ସମ୍ମାନିତ ଅତିଥି ଭାବେ ଜିଲାପାଳ ସରୋଜ ସେଠୀ, ଏସ୍‌ପି ଜ୍ଞାନରଞ୍ଜନ ମହାପାତ୍ର, ପୌର ପରିଷଦ ଉପାଧ୍ୟକ୍ଷ ପ୍ରକାଶ ଚନ୍ଦ୍ର କୁଅଁର, ରେଡ୍‌କ୍ରସ୍ ଉପସଭାପତି ବିରଞ୍ଚି ନାରାୟଣ ପାଣି, ରୋଟାରିଆନ ରାଜକିଶୋର ବେହେରା, ବାଣିଜ୍ୟ ପ୍ରତିଷ୍ଠାନ ସଭାପତି ରାଜେନ୍ଦ୍ର ଦାସ, ଟାଉନ ଥାନାଧିକାରୀ ରାଜେନ୍ଦ୍ର ମହାପାତ୍ର ପ୍ରମୁଖ ଉପସ୍ଥିତ ଥିଲେ। ଶିବିରରେ ୧୦୩ ୟୁନିଟ୍ ରକ୍ତ ସଂଗ୍ରହ କରାଯାଇଥିଲା। ଜିଲା ରକ୍ତଭଣ୍ଡାର ଅଧିକାରୀ ଏଥିରେ ସହଯୋଗ କରିଥିଲେ। କ୍ଲବ ସଭାପତି ସନାତନ ରାଉଳ, ସମ୍ପାଦକ ଗୁରୁପଦ ବିଶ୍ୱାଳ, ଅଧକ୍ଷ ରଶ୍ମିରଞ୍ଜନ ପାଢ଼ୀ, ବିଶ୍ୱଜିତ୍ ମହାରଣା, ଜିତେନ୍ଦ୍ରିୟ ପଣ୍ଡା ପ୍ରମୁଖ ପରିଚାଳନା କରିଥିଲେ।

ଅଧିକ ଉତ୍ପାଦନକାରୀ ଗ୍ରାମକୁ ଆର୍ଥିକ ପୁରସ୍କାର

ଜିଲାସ୍ତରୀୟ କୃଷି ମେଳା ଉଦ୍‌ଯାପିତ

ଢେଙ୍କାନାଳ ଅଫିସ, ୧୩।୨

ଢେଙ୍କାନାଳ ମିନି ଷ୍ଟାଡିୟମ୍‌ରେ ଚାଲିଥିବା ଜିଲାସ୍ତରୀୟ କୃଷି ଯନ୍ତ୍ରପାତି ପ୍ରଦର୍ଶନନୀ ଓ କୃଷି ମେଳା ସୋମବାର ଉଦ୍‌ଯାପିତ ହୋଇଯାଇଛି। ଉଦ୍‌ଯାପନୀ ଦିବସରେ ମୁଖ୍ୟ ଅତିଥି ଭାବେ ଯୋଗଦେଇ ଏମ୍‌ପି ମହେଶ ସାହୁ କହିଲେ, କୃଷିକ୍ଷେତ୍ରରେ ଅଧିକ ଉତ୍ପାଦନକାରୀ ଗ୍ରାମକୁ ଆର୍ଥିକ ପୁରସ୍କାର ପ୍ରଦାନ କରାଯିବ। ଏଥିସହ ବ୍ୟକ୍ତିଗତ ଭାବେ କୌଣସି ଚାଷୀ ନିଜ ସମ୍ବଳରୁ କୃଷି ବିଭାଗ ସହିତ ସମନ୍ୱୟ ରକ୍ଷାକରି ଅଧିକ ଉତ୍ପାଦନ କଲେ ତାଙ୍କୁ ମଧ୍ୟ ପୁରସ୍କୃତ କରାଯିବ। ଏହି ଅବସରରେ କୃଷି, ପ୍ରାଣୀ ପାଳନ, ମତ୍ସ୍ୟ ଚାଷ, ଉଦ୍ୟାନ କୃଷି, ମୃତ୍ତିକା ସଂରକ୍ଷଣ ଓ ଜଳ ବିଭାଜିକା ଉନ୍ନୟନ କ୍ଷେତ୍ରରେ ଉଲ୍ଲେଖନୀୟ କାର୍ଯ୍ୟ କରିଥିବା ୫ ଚାଷୀ ପୁରସ୍କୃତ ହୋଇଥିଲେ। ସେହିପରି କାର୍ଯ୍ୟକ୍ରମ ସୁପରିଚାଳନା ପାଇଁ ୪ ଅଧିକାରୀ ଏବଂ ଆକର୍ଷଣୀୟ ଷ୍ଟଲ ପ୍ରସ୍ତୁତ କରିଥିବା ମତ୍ସ୍ୟ ବିଭାଗକୁ ସମ୍ବର୍ଦ୍ଧିତ କରାଯାଇଥିଲା। ମୁଖ୍ୟମନ୍ତ୍ରୀ କୃଷି ଉଦ୍ୟୋଗ ଯୋଜନାରେ ୫ ହିତାଧିକାରୀଙ୍କୁ କାର୍ଯ୍ୟାଦେଶ, ୪ ଏସ୍‌ଏଚ୍‌ଜିକୁ କୃଷି ଯନ୍ତ୍ରପାତି ଚାବି ଓ ଅନୁମୋଦନପତ୍ର, ୬ ହିତାଧିକାରୀଙ୍କୁ ଟ୍ରାକ୍ଟର ଚାବି ପ୍ରଦାନ କରାଯାଇଥିଲା।

ଜିଲା ମୁଖ୍ୟ କୃଷି ଅଧିକାରୀ ଶରତ କୁମାର ତୋଷଙ୍କ ପରିଚାଳନାରେ ଆୟୋଜିତ ଏହି କାର୍ଯ୍ୟକ୍ରମରେ ଆରଆଇଟିଇ ପ୍ରିନ୍ସିପାଲ ନୃସିଂହ ଚରଣ ନାୟକ, ଜିଲା ପ୍ରାଣୀ ଚିକିତ୍ସାଧିକାରୀ ଡା. ଡମ୍ବରୁଧର ସାମଲ, ଜିଲା ମତ୍ସ୍ୟ ଅଧିକାରୀ ସଂଗ୍ରାମ କର, ଉଦ୍ୟାନ କୃଷି ଉପନିର୍ଦ୍ଦେଶକ ଗୀତାଶ୍ରୀ ପାଢ଼ୀ, କୃଷି ବିଜ୍ଞାନ କେନ୍ଦ୍ରର ପ୍ରକଳ୍ପ ସଂଯୋଜକ ଡ. ବିମଳେନ୍ଦୁ ମହାନ୍ତି, ଢେଙ୍କାନାଳ କୃଷି ଜିଲା ଅଧିକାରୀ ଜ୍ୟୋତିଦୀପ୍ତ ପଟ୍ଟନାୟକ, କୃଷି ଓ କୃଷକ ସଦସ୍ୟ ସୁଧାକର ସାହୁ ପ୍ରମୁଖ ଉପସ୍ଥିତ ଥିଲେ। ଏହାପରେ ସାଂସ୍କୃତିକ କାର୍ଯ୍ୟକ୍ରମ ଅନୁଷ୍ଠିତ ହୋଇଥିଲା।

ଛାପ ଛାଡ଼ିଲା ମହୋତ୍ସବ

- ■ପଲ୍ଲିଶ୍ରୀ ମେଳାରେ ୩୧.୫୦ ଲକ୍ଷର ବ୍ୟବସାୟ
- ■କ୍ରୀଡ଼ା ପ୍ରତିଯୋଗିତାରେ ଆଞ୍ଚଳିକ ଦଳର ପ୍ରାଧାନ୍ୟ

କାମାକ୍ଷାନଗର, ୧୩।୨(ଡି.ଏନ୍.ଏ.)

ସରିଗଲା କାମାକ୍ଷାନଗର ମହୋତ୍ସବ। ଛାଡ଼ିଗଲା ଛାପ। ପରିଚାଳନାରେ ସାଧାରଣ ତ୍ରୁଟିବିଚ୍ୟୁତିକୁ ବାଦ୍‌ଦେଲେ କଲେ ପ୍

'ଜିଓ'ର ସ୍ୱତନ୍ତ୍ର ଭାଲେଣ୍ଟାଇନ୍ସ ଡେ ଅଫର

ନୂଆଦିଲ୍ଲୀ: ରିଲାଏନ୍ସ ଜିଓ ପକ୍ଷରୁ ସ୍ୱତନ୍ତ୍ର ଭାଲେଣ୍ଟାଇନ୍ସ ଡେ ଅଫର ସମ୍ପର୍କରେ ଘୋଷଣା କରାଯାଇଛି। ବିଶେଷ କରି ଏହି ଅଫର ଜରିଆରେ ଜିଓ ୨୪୯, ୮୯୯ ଓ ୨,୯୯୯ ପ୍ଲାନ ସହ ଅତିରିକ୍ତ ଡାଟା ଓ ଅନେକ କିଛି ସୁବିଧା ଜିଓ ଗ୍ରାହକଙ୍କୁ ପ୍ରଦାନ କରାଯାଉଛି। ସେହିଭଳି ଜିଓର ୩୪୯ ଟଙ୍କା ଏବଂ ୮୯୯ଟଙ୍କାର ପ୍ଲାନ ସହ 'ଭାଲେଣ୍ଟାଇନ୍ସ ଡେ' ଅଫର ଜାରି କରାଯାଇଛି। ଏହି ଅଫର ଜରିଆରେ ଗ୍ରାହକମାନେ ବିନା କୌଣସି ଅତିରିକ୍ତ ଚାର୍ଜରେ ୧୨ଜିବି ମାଗଣା ଡାଟା ପାଇପାରିବେ। ସେହିପରି ଜିଓର ୮୯୯ ଟଙ୍କା ପ୍ଲାନରେ ଦୈନିକ ୨.୫ଜିବି ଡାଟା, ଅସୀମିତ ଭଏସ୍ କଲିଂ ଏବଂ ଦୈନିକ ୧୦୦ଟି ମାଗଣା ଏମ୍ଏମ୍ଏସ୍ ପାଇପାରିବେ।

ଜାନୁୟାରୀରେ ୨,୯୮,୦୯୩ ୟୁନିଟ୍ ଘରୋଇ ପିଭି ବିକ୍ରି

ନୂଆଦିଲ୍ଲୀ, ୧୩।୨

ଚଳିତ ଆର୍ଥିକ ବର୍ଷର ୩ୟ ତ୍ରୈମାସ ପରେ ଦେଶରେ ଘରୋଇ ଯାତ୍ରୀବାହୀ ଗାଡ଼ି (ପିଭି) ବିକ୍ରିରେ ବୃଦ୍ଧି ଘଟିଛି। ଏପରିକି ଯାତ୍ରୀବାହୀ ଗାଡ଼ି ପ୍ରତି ଲୋକଙ୍କ ଆକର୍ଷଣ ବଢ଼ିବାରେ ଲାଗିଛି। ବିଶେଷକରି ୨୦୨୩ ଜାନୁୟାରୀରେ ୨,୯୮,୦୯୩ ୟୁନିଟ୍ ପିଭି ଗାଡି ବିକ୍ରି ହୋଇଥିବା ଜଣାପଡିଛି। ଏ ନେଇ ସୋମବାର ସୋସାଇଟି ଅଫ୍ ଇଣ୍ଡିଆନ୍ ମାନୁଫାକଚର୍ସ (ଏସଆଇଏଏମ୍) ପକ୍ଷରୁ ବିସ୍ତୃତ ସୂଚନା ପ୍ରଦାନ କରାଯାଇଛି। ସେହିଭଳି ଏସଆଇଏଏମର ସୂଚନା ଅନୁଯାୟୀ ୨୦୨୩ ଜାନୁୟାରୀରେ ଘରୋଇ ଯାତ୍ରୀବାହୀ ଯାନ ବିକ୍ରି ୧୭.୨୩% ବୃଦ୍ଧି ଘଟି ୨,୯୮,୦୯୩ ୟୁନିଟ୍‌ରେ ପହଞ୍ଚିଛି। ଏପରିକି ୨୦୨୨ ଜାନୁୟାରୀରେ ଘରୋଇ ଯାତ୍ରୀବାହୀ ଗାଡ଼ିର ୟୁଟିଲିଟି ଯାନ(ୟୁଭି) ସେଗମେଣ୍ଟରେ ୧,୧୬,୯୬୨ ୟୁନିଟ୍ ବିକ୍ରି ହୋଇଥିଲା। ହେଲେ ଗତ ବର୍ଷ ଜାନୁୟାରୀ ମାସ ତୁଳନାରେ ଚଳିତ ବର୍ଷ ଜାନୁୟାରୀରେ ୟୁଭି ବିକ୍ରିରେ ବୃଦ୍ଧି ଦେଖିବାକୁ ମିଳିଛି। ସେହିପରି ୨୦୨୩ ଜାନୁୟାରୀରେ ୟୁଭି ୧,୪୯,୩୨୮ ୟୁନିଟ୍ ବିକ୍ରି ହୋଇଛି, ଯାହା ଗତବର୍ଷ ତୁଳନାରେ ପ୍ରାୟ ୨୮% ଅଧିକ ବୋଲି ଏସଆଇଏଏମ ପକ୍ଷରୁ କୁହାଯାଇଛି। ଅପରପକ୍ଷରେ ୨ଚକିଆ ଯାନ ବିକ୍ରି ୩.୮୧% ବୃଦ୍ଧି ପାଇ ୧,୧୮୪ ମିଲିୟନ ୟୁନିଟ୍‌ରେ ରହିଛି। ଏ ସମ୍ପର୍କରେ ଏସଆଇଏଏମର ମହାନିର୍ଦ୍ଦେଶକ ରାଜେଶ ମେନନ କହିଛନ୍ତି, ପ୍ରଥମ ଥର ପାଇଁ ଜାନୁୟାରୀରେ ଯାତ୍ରୀବାହୀ ଗାଡ଼ି ବିକ୍ରି ସବୁଠୁ ଉଚ୍ଚସ୍ତରରେ ପହଞ୍ଚିଛି। ଏପରିକି ୨୦୨୨ ଏପ୍ରିଲରୁ ୨୦୨୩ ଜାନୁଆରୀ ଶେଷ ସୁଦ୍ଧା ଦେଶର ଯାତ୍ରୀବାହୀ ଗାଡ଼ିର ବିକ୍ରିର ସଂଖ୍ୟା ୩ ମିଲିୟନ ୟୁନିଟ୍ ପାର୍ କରିଛି। ବିଶେଷ କରି ୨୦୨୨ ଜାନୁୟାରୀ ତୁଳନାରେ ୨୦୨୩ ଜାନୁୟାରୀରେ ଏଲ୍‌୫ କାଟାଗୋରିର ୩ ଚକିଆ ଯାନର ବିକ୍ରି ମଧ୍ୟ ଦୁଇଗୁଣ ବଢିଛି, ଠିକ୍ ସେହିପରି ୨ ଚକିଆ ଯାନ ମାତ୍ର ୪% ବୃଦ୍ଧି ଘଟିଥିବା ଜଣାପଡିଛି ବୋଲି ସେ ମତପ୍ରକାଶ କରିଛନ୍ତି। ଉଲ୍ଲେଖଯୋଗ୍ୟ ଏସଆଇଏଏମର ସୂଚନା ଅନୁଯାୟୀ ୨୦୨୩ ଜାନୁୟାରୀରେ କାର୍ ନିର୍ମାଣକାରୀ କମ୍ପାନୀ ୫୫,୫୫୧ ପିଭି ୟୁନିଟ୍ କାର ରପ୍ତାନି କରିଛନ୍ତି। ହେଲେ ୨୦୨୨ର ସମାନ ଅବଧି ମଧ୍ୟରେ ଉକ୍ତ କାରର ରପ୍ତାନି ସଂଖ୍ୟା ୪୦,୭୮୧ ୟୁନିଟ୍ ଥିଲା। ଅପରପକ୍ଷରେ ୩ଚକିଆ ଯାନର ରପ୍ତାନି ହ୍ରାସ ପାଇଛି। ଏପରିକି ୨୦୨୨ ଜାନୁୟାରୀରେ ୩୯,୧୫୧ ୟୁନିଟ୍ ତିନି ଚକିଆ ଯାନ ରପ୍ତାନି ହୋଇଥିବାବେଳେ ୨୦୨୩ ଜାନୁୟାରୀରେ ତାର ପରିମାଣ ୨୩,୦୮୦ ୟୁନିଟକୁ ଖସି ଆସିଛି। ସେହିପରି ୨ଚକିଆ ଯାନର ରପ୍ତାନି ୪୦.୭୬ % ହ୍ରାସ ଘଟି ୨,୨୦,୧୦୩ ୟୁନିଟ୍‌ରେ ରହିଛି। ଏହି ପରିପ୍ରେକ୍ଷୀରେ ଦେଶର ପ୍ରମୁଖ ବ୍ୟାଙ୍କ, ବୀମା କମ୍ପାନୀ ଏବଂ ଅନ୍ୟାନ୍ୟ ବିତ୍ତୀୟ ସଂସ୍ଥାଗୁଡିକର ବରିଷ୍ଠ ଅଧିକାରୀ ଓ କର୍ମଚାରୀମାନେ ଉପସ୍ଥିତ ଥିଲେ। ଅପରପକ୍ଷରେ ଉକ୍ତ ସମ୍ମିଳନୀର ପୃଷ୍ଠଭୂମି ଉପରେ ବିଓବିର ରାଜଭାଷା ଏବଂ ସଂସଦୀୟ ସମିତିର ମୁଖ୍ୟ ସଞ୍ଜୟ ସିଂହ ବିସ୍ତୃତ ଆଲୋକପାତ କରିଥିଲେ। ସେହିଭଳି ବର୍ତ୍ତମାନ ସମୟରେ ଡିଜିଟାଲୀକରଣ

ବିଓବି ପକ୍ଷରୁ 'ଡିଜିଟାଲ ଋଣ' କର୍ମଶାଳା

ନୂଆଦିଲ୍ଲୀ, ୧୩।୨

ବ୍ୟାଙ୍କ ଅଫ୍ ବରୋଦା (ବିଓବି) ପକ୍ଷରୁ ନିକଟରେ ଏକ ଜାତୀୟ ସ୍ତରର କର୍ମଶାଳା 'ଅଖିଳ ଭାରତୀୟ ହିନ୍ଦୀ ସମ୍ମିଳନୀ' ପଞ୍ଜାବର ଅମୃତସରଠାରେ ଆୟୋଜିତ ହୋଇଯାଇଛି। ବିଶେଷକରି ବ୍ୟାଙ୍କ, ବୀମା କମ୍ପାନୀ ଏବଂ ଅନ୍ୟାନ୍ୟ ବିତ୍ତୀୟ ସଂସ୍ଥାଗୁଡିକ ନିମନ୍ତେ 'ଡିଜିଟାଲ ଋଣ' ଶୀର୍ଷକ ବିଷୟବସ୍ତୁ ଉପରେ ଉକ୍ତ ହିନ୍ଦୀ ସମ୍ମିଳନୀର ଆୟୋଜନ କରାଯାଇଥିଲା। ଯେଉଁଥିରେ ବ୍ୟାଙ୍କ, ବୀମା କମ୍ପାନୀ ଏବଂ ଅନ୍ୟାନ୍ୟ ବିତ୍ତୀୟ ସଂସ୍ଥାଗୁଡିକର ବରିଷ୍ଠ ଅଧିକାରୀ ଓ କର୍ମଚାରୀମାନେ ଉପସ୍ଥିତ ଥିଲେ। ଉକ୍ତ ସମ୍ମିଳନୀର ପୃଷ୍ଠଭୂମି ଉପରେ ବିଓବିର ରାଜଭାଷା ଏବଂ ସଂସଦୀୟ ସମିତିର ମୁଖ୍ୟ ସଞ୍ଜୟ ସିଂହ ବିସ୍ତୃତ ଆଲୋକପାତ କରିଥିଲେ। ସେହିଭଳି ବର୍ତ୍ତମାନ ସମୟରେ ଡିଜିଟାଲୀକରଣ ପ୍ରକ୍ରିୟା ଉପରେ ସଚେତନତା ଆଣିବା ନିମନ୍ତେ 'ଡିଜିଟାଲ ଋଣ' ବିଷୟ ଉପରେ ବିସ୍ତୃତ ଆଲୋଚନା କରାଯାଉଛି ବୋଲି ସେ ମତପ୍ରକାଶ କରିଛନ୍ତି। ଏପରିକି ବିଓବି ଦ୍ୱାରା ଦୀର୍ଘ ୯ବର୍ଷ ଧରି ଏହି ପ୍ରକାରର ହିନ୍ଦୀ ସମ୍ମିଳନୀର ଆୟୋଜନ କରାଯାଉଛି। ଯେଉଁଥିରେ ବ୍ୟାଙ୍କ, ବୀମା କମ୍ପାନୀ ଏବଂ ଅନ୍ୟାନ୍ୟ ବିତ୍ତୀୟ ସଂସ୍ଥାଗୁଡିକର କର୍ମଚାରୀମାନେ ଯୋଗ ଦେଉଛନ୍ତି। ଏହି ଅବସରରେ ବିଓବି ଅମୃତସର କ୍ଷେତ୍ରର କ୍ଷେତ୍ରୀୟ ମୁଖ୍ୟ ସତ୍‌ପାଲ ମେହେର ଏବଂ ଉପ-କ୍ଷେତ୍ରୀୟ ମୁଖ୍ୟ ଆଶୋକ କୁମାର ବିଶେଷ ଭାବେ ଉପସ୍ଥିତ ଥିଲେ। ଉକ୍ତ ସମ୍ମିଳନୀରେ ବ୍ୟାଙ୍କ ଏବଂ ଅନ୍ୟ ବିତ୍ତୀୟ ସଂସ୍ଥାଗୁଡିକର ଉଚ୍ଚାଧିକାରୀଙ୍କ ସମେତ ୧୦୦ରୁ ଊର୍ଦ୍ଧ୍ୱ କର୍ମଚାରୀ ଅଂଶଗ୍ରହଣ କରିଥିଲେ। ବିଶେଷକରି ବିଓବିର ସହାୟକ ମହାପ୍ରବନ୍ଧକ (ରାଜଭାଷା ଏବଂ ସଂସଦୀୟ ସମିତି) ପୁନୀତ କୁମାର ମିଶ୍ର ଉକ୍ତ କାର୍ଯ୍ୟକ୍ରମ ପରିଚାଳନା କରିଥିଲେ।

ଆର୍‌ବିଆଇ ପକ୍ଷରୁ ଆର୍ଥିକ ସାକ୍ଷରତା ସପ୍ତାହ

ଭୁବନେଶ୍ୱର, ୧୩।୨

ଭାରତୀୟ ରିଜର୍ଭ ବ୍ୟାଙ୍କ (ଆର୍‌ବିଆଇ)ର ଆଞ୍ଚଳିକ କାର୍ଯ୍ୟାଳୟ ଭୁବନେଶ୍ୱର ପକ୍ଷରୁ ସୋମବାର ଆର୍ଥିକ ସାକ୍ଷରତା ସପ୍ତାହ-୨୦୨୩ର ଆୟୋଜନ କରାଯାଇଥିଲା। ଏପରିକି ଚଳିତ ବର୍ଷର ଆର୍ଥିକ ସାକ୍ଷରତା ସପ୍ତାହର ଉଦ୍‌ଘାଟନ ଉତ୍ସବ ଆରବିଆଇର ଭୁବନେଶ୍ୱର ଆଞ୍ଚଳିକ କାର୍ଯ୍ୟାଳୟଠାରେ ଅନୁଷ୍ଠିତ ହୋଇଯାଇଛି। ଏହି ପରିପ୍ରେକ୍ଷୀରେ ଆରବିଆଇ, ରାଜ୍ୟ ସରକାର, ନାବାର୍ଡ, ଏସ୍‌ବିଆଇ ସମେତ ଅନ୍ୟାନ୍ୟ ବ୍ୟାଙ୍କଗୁଡିକର ବରିଷ୍ଠ ଅଧିକାରୀମାନେ ମଧ୍ୟ ଯୋଗ ଦେଇଥିଲେ। ବିଶେଷ କରି ଉକ୍ତ ଉତ୍ସବ ଜରିଆରେ ବରିଷ୍ଠ ଅଧିକାରୀମାନେ ଜନସାଧାରଣଙ୍କ ମଧ୍ୟରେ ଆର୍ଥିକ ସଚେତନତା ବିସ୍ତାର କରିବାର ଉପାୟଗୁଡିକ ବିଷୟରେ ବିସ୍ତୃତ ଭାବେ ଆଲୋଚନା କରାଯାଇଥିଲା। ଉଲ୍ଲେଖଯୋଗ୍ୟ ଆର୍‌ବିଆଇର ଆର୍‌ଓ ଭୁବନେଶ୍ୱର ପକ୍ଷରୁ ସାରା ରାଜ୍ୟରେ ବିଭିନ୍ନ ଆର୍ଥିକ ସଚେତନତା ସମ୍ବନ୍ଧୀୟ କାର୍ଯ୍ୟକ୍ରମ ଆୟୋଜନ କରିବ।

ସୂଚନାଯୋଗ୍ୟ ୨୦୧୬ରୁ ଆରବିଆଇ ଗୁରୁତ୍ୱପୂର୍ଣ୍ଣ ଆର୍ଥିକ ବାର୍ତ୍ତାଗୁଡିକର ପ୍ରସାର ପାଇଁ ପ୍ରତି ବର୍ଷ ଆର୍ଥିକ ସାକ୍ଷରତା ସପ୍ତାହ ଆୟୋଜନ କରିଆସୁଛି। ଚଳିତ ବର୍ଷର ଆର୍ଥିକ ସାକ୍ଷରତା ସପ୍ତାହ ପାଇଁ 'ସଠିକ୍ ଆର୍ଥିକ ଆଚରଣ,ରଖେ ଆପଣଙ୍କ ସୁରକ୍ଷାର ଧ୍ୟାନ' ଶୀର୍ଷକ ବିଷୟବସ୍ତୁର ଆୟୋଜନ କରାଯାଇଥିଲା। ଯେଉଁଥିରେ ସଞ୍ଚୟ, ଯୋଜନା, ବଜେଟ ଏବଂ ଡିଜିଟାଲ୍ ଆର୍ଥିକ ସେବାଗୁଡିକର ବୁଦ୍ଧିବିଚାରି ବ୍ୟବହାର ଉପରେ ଗୁରୁତ୍ୱ ଦିଆଯାଇଛି, ଯାହାକି ଆର୍ଥିକ ଶିକ୍ଷା ଜାତୀୟ ରଣନୀତି ୨୦୨୦-୨୫ର ମୁଖ୍ୟ ଉଦ୍ଦେଶ୍ୟ ସହ ମେଳ ଖାଉଛି। ଉକ୍ତ ବିଷୟବସ୍ତୁ ଉପରେ ଅତ୍ୟାବଶ୍ୟକ ଆର୍ଥିକ ସଚେତନତା ବାର୍ତ୍ତା ପ୍ରସାରଣ କରିବା ପାଇଁ ଆରବିଆଇ ଚଳିତ ବର୍ଷ ଫେବୃୟାରୀ ଶେଷ ସୁଦ୍ଧା ଏକ କେନ୍ଦ୍ରୀୟ ଗଣମାଧ୍ୟମ ଅଭିଯାନ କରିବ। ଏପରିକି ଆରବିଆଇର ଆଞ୍ଚଳିକ କାର୍ଯ୍ୟାଳୟଗୁଡିକ ମଧ୍ୟ ବିଭିନ୍ନ ଆର୍ଥିକ ସାକ୍ଷରତା ଶିବିରର ଆୟୋଜନ କରିବ ବୋଲି ମୁଖ୍ୟାଳୟ ପକ୍ଷରୁ କୁହାଯାଇଛି। ଏହି ଉଦ୍ଦେଶ୍ୟରେ ବିଷୟବସ୍ତୁ ଏବଂ ବାର୍ତ୍ତା ପ୍ରଚାରକୁ ଉତ୍ସାହିତ କରିବାରେ ବିଭିନ୍ନ ହିତାଧିକାରୀଙ୍କ ଉଦ୍ୟମ ପାଇଁ ଅନୁରୋଧ କରାଯାଉଛି।

ଜୟପୁରରେ ସ୍ମାର୍ଟ ବଜାରର ଏକ୍ସକ୍ଲୁସିଭ ଆଉଟ୍‌ଲେଟ

ଭୁବନେଶ୍ୱର, ୧୩।୨

ରିଲାଏନ୍ସ ରିଟେଲରର ପ୍ରମୁଖ ସଂସ୍ଥା 'ସ୍ମାର୍ଟ ବଜାର'ର ଆଉ ଏକ ଏକ୍ସକ୍ଲୁସିଭ ଆଉଟଲେଟ ଓଡ଼ିଶା ବଜାରରେ ଉଦ୍‌ଘାଟିତ ହୋଇଯାଇଛି। ଏପରିକି କୋରାପୁଟ ଜିଲା ଜୟପୁରର ରାଜାନଗର ଚୌକ ମେନରୋଡଠାରେ ଅବସ୍ଥିତ ଏସ୍‌ଆର୍ ସେଣ୍ଟ୍ରାଲ ମଲ୍ ପରିସରରେ ସ୍ମାର୍ଟ ବଜାରର ନୂତନ ତଥା ପ୍ରଥମ ଆଉଟଲେଟର ଶୁଭାରମ୍ଭ କରାଯାଇଛି। ବିଶେଷକରି ୧୫,୦୦୦ ବର୍ଗଫୁଟ ପରିବ୍ୟାପ୍ତ ସ୍ଥାନରେ ନିର୍ମିତ ଏହି ବୃହତ୍ ଆଉଟଲେଟକୁ ଆକର୍ଷଣୀୟ ଭାବେ ଡିଜାଇନ କରାଯାଇଛି। ବିଶେଷକରି ଗ୍ରାହକମାନଙ୍କୁ ବୃହତ୍ତର ସଞ୍ଚୟ ଏବଂ ଉନ୍ନତର କିଣାକିଣି ଅନୁଭୂତି ପ୍ରଦାନ ନିମନ୍ତେ ଏହା ଆରମ୍ଭ କରାଯାଇଛି। ସେହିଭଳି ଏଠାରେ ତେଜରାତିଠାରୁ ଆରମ୍ଭକରି ଫଳ, ପନିପରିବା, ଦୁଗ୍ଧଜାତ ସାମଗ୍ରୀ, କିଚେନ ୱେର, ହୋମୱେର, ପୋଷାକ, ଉପଭୋକ୍ତା ଇଲେକ୍ଟ୍ରୋନିକ୍ସ ସାମଗ୍ରୀ ଭଳି ବହୁବିଧ ବର୍ଗର ଉତ୍ପାଦ ଉପଲବ୍ଧ। ଏହା ମଧ୍ୟ ଗ୍ରାହକଙ୍କୁ ସର୍ବାଧିକ ଖୁଚୁରା ମୂଲ୍ୟ ଉପରେ ୫% ରିହାତି ଏବଂ ସ୍ୱତନ୍ତ୍ର ଋତୁକାଳୀନ ଅଫର ସହ ବିଶେଷ ସମୟରେ ମହାସଞ୍ଚୟର ସୁଯୋଗ ପ୍ରଦାନ କରୁଛି। ସେହିପରି ଉକ୍ତ ଆଉଟଲେଟରେ ପ୍ରକ୍ରିୟାକୃତ ଖାଦ୍ୟ ଓ ପାନୀୟ, ପର୍ସନାଲ କେୟାର, ହେଲଥ କେୟାର, ସ୍ୱାସ୍ଥ୍ୟରକ୍ଷା, ଫାର୍ମ୍ରିକ, ହୋମକେୟାର ଏବଂ ହୋମଡେକୋର ଭଳି ସାମଗ୍ରୀ ଉପଲବ୍ଧ ହେବ। ଏପରିକି ବିଭିନ୍ନ ବ୍ରାଣ୍ଡର ବିପୁଳ ସମ୍ଭାର ଆକର୍ଷଣୀୟ ଅଫର ଜରିଆରେ ଯୋଗାଇ ଦେବ। ଅପରପକ୍ଷରେ ସ୍ମାର୍ଟ ବଜାରରେ କିଣାକିଣିର ସ୍ୱତନ୍ତ୍ର ଫାଇଦା ହେଉଛି, ଯେତେ ଅଧିକ ମୂଲ୍ୟର କିଣାକିଣି କରିବେ,ସେତେ ଅଧିକ ସଞ୍ଚୟ କରିବେ। ଉଦାହରଣ ସ୍ୱରୂପ, ଜଣେ ଗ୍ରାହକ ସର୍ବନିମ୍ନ ୧୪୯୯ଟଙ୍କା ମୂଲ୍ୟର କିଣାକିଣି କଲେ ଏକ କିଲୋ ଚିନି ମାତ୍ର ୯ଟଙ୍କାରେ ପାଇବେ। ଏହାର ସଚେତନ ଗ୍ରାହକ ସହଯୋଗୀ ଓ କାର୍ଯ୍ୟକାରିତାଗତ ଡିଜାଇନ ଏବଂ ଲେ ଆଉଟ ସହିତ ଆକର୍ଷଣୀୟ ମୂଲ୍ୟରେ ଗୁଣାତ୍ମକ ଉତ୍ପାଦଗୁଡିକୁ ନେଇ ସ୍ମାର୍ଟ ବଜାର ଗ୍ରାହକଙ୍କର ହୃଦୟ ଜିଣିବାରେ ଲାଗିଛି ଏବଂ ସେମାନଙ୍କ ଦୈନନ୍ଦିନ ଜୀବନର ଅଂଶ ବିଶେଷ ହୋଇଛି।

ବିଓଏମ୍‌ର ୩ୟ ତ୍ରୈମାସିକ ଫଳାଫଳ

ନୂଆଦିଲ୍ଲୀ, ୧୩।୨

ବ୍ୟାଙ୍କ ଅଫ୍ ମହାରାଷ୍ଟ୍ର (ବିଓଏମ୍) ପକ୍ଷରୁ ଚଳିତ ଆର୍ଥିକ ବର୍ଷର ୩ୟ ତ୍ରୈମାସିକ ଫଳାଫଳ ସମ୍ପର୍କରେ ଘୋଷଣା କରାଯାଇଛି। ଏପରିକି ୨୦୨୨-୨୩ ଆର୍ଥିକ ବର୍ଷର ୩ୟ ତ୍ରୈମାସ ଶେଷ ସୁଦ୍ଧା ବିଓଏମର ଅଭିବୃଦ୍ଧି ୧୩୯ % ହାରରେ ୭୭୫ କୋଟି ଟଙ୍କା ଲାଭ ହୋଇଥିବା ଜଣାପଡିଛି। ଅପରପକ୍ଷରେ ରାଷ୍ଟ୍ରାୟତ୍ତ ବ୍ୟାଙ୍କଗୁଡିକ କ୍ଷେତ୍ରରେ ୬୫% ଅଭିବୃଦ୍ଧି ଘଟି ୨୯,୧୭୫ କୋଟି ଟଙ୍କା ଲାଭ ହୋଇପାରିଛି। ଲାଭର ପ୍ରତିଶତ ଅନୁଯାୟୀ ବ୍ୟାଙ୍କ ଅଫ୍ ମହାରାଷ୍ଟ୍ର ଶ୍ରେଷ୍ଠ ପ୍ରଦର୍ଶନକାରୀ ବ୍ୟାଙ୍କ ରୂପେ ପରିଗଣିତ ହୋଇଛି। ବିଓଏମ୍‌ର ପୁଣେ ମୁଖ୍ୟ କାର୍ଯ୍ୟାଳୟର ସୂଚନା ଅନୁସାରେ ଏହି ଫଳାଫଳ ଘୋଷଣା କରାଯାଇଛି। ଏପରିକି ଚଳିତ ଆର୍ଥିକ ବର୍ଷର ୩ୟ ତ୍ରୈମାସ ଶେଷ ସୁଦ୍ଧା ସମସ୍ତ ୧୨ଟି ରାଷ୍ଟ୍ରାୟତ୍ତ ବ୍ୟାଙ୍କ ଏକତ୍ରିତ ଭାବେ ୬୫% ଅଭିବୃଦ୍ଧି ହାରରେ ୨୯,୧୭୫କୋଟି ଟଙ୍କା ଲାଭ କରିଛନ୍ତି। ଯାହା ପୂର୍ବବର୍ଷ ଏହି ସମୟରେ ୧୭,୭୨୯କୋଟି ଟଙ୍କା ଥିଲା। ଡିସେମ୍ବର ଶେଷ ସୁଦ୍ଧା ବ୍ୟାଙ୍କ ଅଫ୍ ମହାରାଷ୍ଟ୍ରର ପୁଞ୍ଜି ସ୍ୱଚ୍ଛଳତା ହାର ୧୭.୫୩ % ରହିଥିବା ସହ ରାଷ୍ଟ୍ରାୟତ୍ତ ବ୍ୟାଙ୍କଗୁଡିକ ମଧ୍ୟରେ ଏହା ସର୍ବାଧିକ ଅଟେ। ୨୦୨୨ଡିସେମ୍ବର ଶେଷ ସୁଦ୍ଧା ବ୍ୟାଙ୍କର ଗ୍ରସ୍ ଏନ୍‌ପିଏ ୨.୯୪% କୁ ହ୍ରାସ ପାଇଥିଲା ବେଳେ ନେଟ୍ ଏନ୍‌ପିଏ ହ୍ରାସ ପାଇ ୦.୪୭% ରେ ପହଞ୍ଚିଛି।

ଫୁଟ୍‌ସପ୍ଟ

ଜଳବାୟୁ ପରିବର୍ତ୍ତନରୁ ରକ୍ଷା କରିବ ଚନ୍ଦ୍ର ଧୂଳି

ୱାଶିଂଟନ୍

ଚନ୍ଦ୍ରରେ ଉଡୁଥିବା ଧୂଳି ପୃଥିବୀକୁ ଜଳବାୟୁ ପରିବର୍ତ୍ତନରୁ ରକ୍ଷା କରିବାରେ ସହାୟକ ହୋଇପାରେ ବୋଲି ବୈଜ୍ଞାନିକମାନେ କହିଛନ୍ତି। ସେମାନଙ୍କ ମତରେ ଚନ୍ଦ୍ର ପୃଷ୍ଠର ଧୂଳି ମହାକାଶକୁ ବିସ୍ତାର କରି ଏହା ପୃଥିବୀକୁ ଆସୁଥିବା ସୌର ବିକିରଣ ପାଇଁ ଢାଲ ଭାବରେ କାର୍ଯ୍ୟ କରିପାରିବ। ପୃଥିବୀରେ ଉତ୍ତାପ ଏବଂ ତାପମାତ୍ରାର ସବୁଠାରୁ ବଡ କାରଣ ହେଉଛି ସୂର୍ଯ୍ୟଙ୍କଠାରୁ ଆସୁଥିବା ଆଲୋକ ବା ଶକ୍ତି ଏବଂ ପୃଥିବୀର ପରିଚାଳନା। ଉତ୍ତାପ ଆକାରରେ ଏହି ଶକ୍ତିର ବୃଦ୍ଧି ଜଳବାୟୁ ପରିବର୍ତ୍ତନକୁପ୍ରେଭାବିତ କରେ। ଶକ୍ତି ଅନେକ ରୂପରେ ସଂରକ୍ଷିତ, ଯାହାକୁ ସିଙ୍କ କୁହାଯାଏ। ଏଥି ମଧ୍ୟରୁ ସବୁଠାରୁ ଗୁରୁତ୍ୱପୂର୍ଣ୍ଣ ହେଉଛି କାର୍ବନ ସିଙ୍କ, କାରଣ ବର୍ତ୍ତମାନର ଜଳବାୟୁ ପରିବର୍ତ୍ତନର ମୁଖ୍ୟ କାରଣ ହେଉଛି କେବଳ ଏହି ସିଙ୍କରୁ ଆସୁଥିବା ବାୟୁମଣ୍ଡଳରେ କାର୍ବନ ଡାଇଅକ୍ସାଇଡର ପରିମାଣ ବୃଦ୍ଧି । ନୂତନ ଅଧ୍ୟୟନରେ ଅନ୍ୟ ଏକ ଦିଗକୁ ଦୃଷ୍ଟି ଦିଆଯାଇଛି। ଚନ୍ଦ୍ର ଧୂଳି ବାୟୁମଣ୍ଡଳରେ ଏକ ପରଦା ଭାବରେ କାର୍ଯ୍ୟ କରିପାରେ। ଯାହାଦ୍ୱାରା ସୂର୍ଯ୍ୟଙ୍କଠାରୁ ଆସୁଥିବା ବିକିରଣକୁ ହ୍ରାସ କରାଯାଇପାରିବ। ଅନୁସନ୍ଧାନକାରୀମାନେ ପ୍ରସ୍ତାବ ଦେଇଛନ୍ତି ଯେ ସୂର୍ଯ୍ୟ ଏବଂ ପୃଥିବୀ ମଧ୍ୟରେ ଥିବା ଏକ ସ୍ପେସ ଷ୍ଟେଶନ ଦ୍ୱାରା ବାୟୁମଣ୍ଡଳର ଏହି ଧୂଳି ବିସ୍ତାର ହୋଇପାରିବ। ଯେଉଁଥିପାଇଁ ଏହି ଧୂଳି ଏକ ପରଦା ଭାବରେ କାମ କରିବ। କୁହାଯାଉଛି ଯେ ଏହି ପଦ୍ଧତି ଗ୍ଲୋବାଲ ୱାର୍ମିଂର ପ୍ରଭାବରୁ ସୁରକ୍ଷା ଦେବାକୁ ସକ୍ଷମ ହୋଇ ପାରିବ।

ଗ୍ରାଣ୍ଡ ରିସେପ୍ସନ ପାର୍ଟି ଦେଲେ ସିଦ୍ଧାର୍ଥ

ନୂଆଦିଲ୍ଲୀ: ବଲିଉଡ୍ ଅଭିନେତା ସିଦ୍ଧାର୍ଥ ମାଲହୋତ୍ରା ଓ କିଆରା ଆଡଭାନୀ ରବିବାର ଦିଲ୍ଲୀରେ ଏକ ଗ୍ରାଣ୍ଡ୍ ରିସେପ୍ସନ୍ ପାର୍ଟିର ଆୟୋଜନ କରିଥିଲେ। ଏଥିରେ ବଲିଉଡ୍‌ର ବହୁ ନାମୀଦାମୀ କଳାକାର ସାମିଲ ହୋଇଥିଲେ। ଅଜୟ ଦେବଗନ, କାଜଲ, ଆଲିଆ ଭଟ୍ଟ, ପ୍ରମୁଖ କଳାକାର ଏହି ପାର୍ଟିରେ ଯୋଗ ଦେଇଥିଲେ। ଆର୍ମି ଅଫିସର ବିକ୍ରମ ବାତ୍ରାଙ୍କ ପରିବାର ମଧ୍ୟ ଏହି ପ୍ରୋଗ୍ରାମକୁ ଆସିଥିଲେ। ବିକ୍ରମଙ୍କ ବାୟୋପିକ୍‌ରେ ସିଦ୍ଧାର୍ଥ ଓ କିଆରା କାମ କରିଥିବାବେଳେ ସେହିଠାରୁ ଦୁହିଁଙ୍କ ପ୍ରେମ ସମ୍ପର୍କ ଆରମ୍ଭ ହୋଇଥିବା ଅନେକଙ୍କ ବିଶ୍ୱାସ ରହିଛି। ତେବେ ନୂଆ କରି ଦାମ୍ପତ୍ୟ ଜୀବନ ଆରମ୍ଭ କରିଥିବା ସିଦ୍ଧାର୍ଥ ଓ କିଆରା କଳାରଙ୍ଗର ଡ୍ରେସ୍ ପିନ୍ଧି ଉଭୟଙ୍କ ହାତ ଧରି ଏଣ୍ଟ୍ରି କରିଥିଲେ। ସେମାନେ ସେଲିବ୍ରିଟିଙ୍କ ସହ ପାର୍ଟିକୁ ମନଭରୀ ଉପଭୋଗ କରୁଥିବାର ଭିଡିଓ ଓ ଫଟୋ ସୋସିଆଲ ମିଡିଆରେ ବହୁଳ ଭାବେ ପ୍ରସାର ଦେବାରେ ଲାଗିଛି। ଗତ ୭ ତାରିଖରେ ସିଦ୍ଧାର୍ଥ ଓ କିଆରା ରାଜସ୍ଥାନରେ ବିବାହ କରିଥିଲେ। ଏଥିରେ ଉଭୟଙ୍କ ପରିବାର ସଦସ୍ୟଙ୍କ ସହ ବଲିଉଡ୍ ଇଣ୍ଡଷ୍ଟ୍ରିର କେତେଜଣ ବିବାହ ସମାରୋହରେ ଉପସ୍ଥିତ ଥିଲେ।

ଚାଷୀ ବିକଶିତ କଲେ ବାଜରା କପ୍

ପ୍ରୟାଗରାଜ

ଆଇସକ୍ରିମ ଖାଇବା ପରେ ଲୋକେ କୋନ୍‌କୁ ଚୋବାଇ ଖାଇଥାନ୍ତି। ସେହିଭଳି ଉତ୍ତରପ୍ରଦେଶର ଦେଓରିଆର ଚାଷୀମାନେ ବାଜରାରେ ତିଆରି କପ୍ ବିକଶିତ କରିଛନ୍ତି। ଏହାକୁ ଚା' ପିଇବାର

ଜନ୍ମଦିନର ଶୁଭେଚ୍ଛା

ନାମ: .....
ବୟସ:.....
ଜନ୍ମ ତାରିଖ: .....

ରାଣୀ ଓ ବାବୁ
ପରିବାରବର୍ଗ

ଏଠାରେ ୨ X ୨ ସେ.ମି. ଫଟୋ ଲଗାନ୍ତୁ

ସର୍ତ୍ତାବଳୀ: ଏହି କୁପନ ବ୍ୟବହାର କରି ସମ୍ପୂର୍ଣ୍ଣ ମାଗଣାରେ ଜନ୍ମଦିନର ଶୁଭେଚ୍ଛା ଜଣାନ୍ତୁ । ଫଟୋଗ୍ରାଫ ସହିତ କୁପନଟି ପ୍ରକାଶନ ତାରିଖର ୭ ଦିନ ପୂର୍ବରୁ ଜନ୍ମଦିନ ଶୁଭେଚ୍ଛା, ଧରିତ୍ରୀ, ବି-୨୬, ରସୁଲଗଡ ଶିଳ୍ପାଞ୍ଚଳ, ଭୁବନେଶ୍ୱର-୧୦ ଠିକଣାରେ ପହଞ୍ଚିବା ଆବଶ୍ୟକ ।

ଶାସନ ବ୍ୟବସ୍ଥାରେ ପରିବର୍ତ୍ତନ ଜରୁରୀ: ବିଜୟ

ଶାସକ ଦଳରୁ ରାଜ୍ୟ ସଭା ଯିବାକୁ ଚାହୁଁଥିଲେ ବିଜୟ: ବିଜେଡି

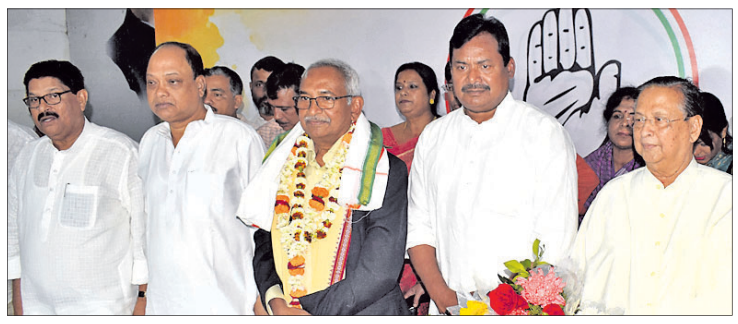
କଂଗ୍ରେସ ଭବନରେ ଦଳୀୟ ନେତୃବୃନ୍ଦଙ୍କ ସହ ବିଜୟ ପଟ୍ଟନାୟକ ।

ଭୁବନେଶ୍ୱର, ୧୩।୨(ବ୍ୟୁରୋ)

ପୂର୍ବତନ ମୁଖ୍ୟ ଶାସନ ସଚିବ ବିଜୟ ପଟ୍ଟନାୟକ ୩ ଦିନ ତଳେ କଂଗ୍ରେସରେ ମିଶିଥିବା ବେଳେ ବାରମ୍ବାର ରାଜ୍ୟ ସରକାରଙ୍କୁ ଟାର୍ଗେଟ କରିବାରେ ଲାଗିଛନ୍ତି। ଦିଲ୍ଲୀରୁ ସୋମବାର ଫେରିବା ପରେ ବିଜୟଙ୍କୁ ଭୁବନେଶ୍ୱର ବିମାନବନ୍ଦରଠାରେ କଂଗ୍ରେସ ନେତା ଓ କର୍ମୀ ସ୍ୱାଗତ କରିବା ସହ ଏକ ରାଲି କରି କଂଗ୍ରେସ ଭବନକୁ ପାଛୋଟି ନେଇଥିଲେ। ସେଠାରେ ପିସିସି ସଭାପତି ଶରତ ପଟ୍ଟନାୟକ, ପୂର୍ବତନ ପିସିସି ସଭାପତି ନିରଞ୍ଜନ ପଟ୍ଟନାୟକ, ଜୟଦେବ ଜେନା, ପ୍ରସାଦ ହରିଚନ୍ଦନ, ବିଧାୟକ ସନ୍ତୋଷ ସିଂ ସାଲୁଜାଙ୍କ ସମେତ ଅନ୍ୟ ନେତାମାନେ ପୁଷ୍ପଗୁଚ୍ଛ ଦେଇ ତାଙ୍କୁ ଦଳରେ ସ୍ୱାଗତ କରିଛନ୍ତି। ପିସିସି ସଭାପତି ଏହି ଅବସରରେ କହିଥିଲେ, ବିଜୟଙ୍କ ଯୋଗଦାନ ଦଳୀୟ କର୍ମୀ ଓ ନେତାଙ୍କୁ ଉତ୍ସାହିତ କରିବ। ଅନ୍ୟପଟେ ଏକ ଖବରଦାତା ସମ୍ମିଳନୀ ଜରିଆରେ ସରକାରଙ୍କୁ ଟାର୍ଗେଟ କରିବାକୁ ଯାଇ ବିଜୟ କହିଛନ୍ତି, ୫-ଟି ଏକ ସ୍ଲୋଗାନ। ସବୁ ବିଭାଗର ସଚିବ ଅଛନ୍ତି, ତାହାହେଲେ ପୁଣି ୫-ଟି କାହିଁକି ଆବଶ୍ୟକ ପଡ଼ିଲା। ଯଦି ସବୁ ବିଭାଗ ଠିକ୍ କାମ କରୁଛନ୍ତି, ତାହାହେଲେ ଏହି ୫-ଟି କ'ଣ କରିବ। ୫-ଟିରେ ସ୍ୱଚ୍ଛତା କଥା କୁହାଯାଉଛି, ହେଲେ ତାହା ବାସ୍ତବରେ ଅଛି ତ ବୋଲି ସେ ପ୍ରଶ୍ନ କରିଛନ୍ତି। ଯେମିତି ଶାସନ ଚାଲିଛି ସବୁ ଅମଲାଙ୍କ ଭିତରେ କ୍ଷୋଭ ରହିଛି। ପୁଣି ସାଧାରଣ ଲୋକଟିଏର କିଛି ଅସୁବିଧା ହେଲେ ସେ କାହାକୁ କହିବ। ବିଧାୟକଙ୍କ ପାଖକୁ ଗଲେ, ସେ କହିବେ ଅଫିସରଙ୍କ ପାଖକୁ ଯାଅ। ଅଫିସରଙ୍କ ପାଖକୁ ଗଲେ ସେ କହିବେ ୩ୟ ମହଲା ବୁଝୁଛି। ୩ୟ ମହଲା ଅପହଞ୍ଚ, ସେଠାକୁ ଖବରଦାତାମାନଙ୍କୁ ମଧ୍ୟ ଯିବାକୁ ମନା। ଏଭଳି ରୁଦ୍ଧଦ୍ୱାର ଶାସନ ବ୍ୟବସ୍ଥାରେ ପରିବର୍ତ୍ତନ ଜରୁରୀ ବୋଲି ବିଜୟ କରିଛନ୍ତି।

ଅନ୍ୟପଟେ ବିଜୟଙ୍କ ମନ୍ତବ୍ୟକୁ ବିଜେଡି ପକ୍ଷରୁ ଟାର୍ଗେଟ କରାଯାଇଛି। ବିଜେଡି ମୁଖପାତ୍ର ଲେନିନ୍ ମହାନ୍ତି କହିଛନ୍ତି, କଂଗ୍ରେସରେ ଯୋଗ ଦେଇଥିବା ଅବସରପ୍ରାପ୍ତ ପ୍ରଶାସକ ବିଜୟ ପଟ୍ଟନାୟକଙ୍କ ଆଜି ତାଙ୍କ ପ୍ରଥମ ଖବରଦାତା ସମ୍ମିଳନୀରେ ଯେଉଁ ବକ୍ତବ୍ୟ ରଖିଲେ ତାହା ଶୁଣିଲୁ। ସେଥିରୁ ଲାଗିଲା ସେ କଂଗ୍ରେସ ନୁହେଁ, ବରଂ ଭାଜପାର ଜଣେ ମୁଖପାତ୍ର ଭାବେ କଥା ହେଉଛନ୍ତି। ସମସ୍ତେ ଭଲଭାବେ ଜାଣନ୍ତି, ସରକାରୀ ଚାକିରିରୁ ଅବସର ନେବା ପରେ ବିଜୟ ରାଜନୀତିରେ ଯୋଗଦେଇ କ୍ଷମତାରେ ରହିବା ପାଇଁ କେତେ ବ୍ୟାକୁଳ ଥିଲେ । ଏଥିପାଇଁ ସେ ବିଜେଡିରେ ଯୋଗଦେଇ ରାଜ୍ୟ ସଭା ଯିବାକୁ ଚାହୁଁଥିଲେ । ମାତ୍ର ତାହା ସମ୍ଭବ ନ ହେବାରୁ ସେ ଶେଷରେ ବୁଲିବୁଲି କଂଗ୍ରେସରେ ଯୋଗଦେଲେ । ଏବେଠୁ ଜଣାପଡୁଛି, ଭବିଷ୍ୟତରେ ସେ କଂଗ୍ରେସରେ ରହି ମଧ୍ୟ ଭାଜପାର ମୁଖପାତ୍ର ଭଳି କାମ କରିବେ ବୋଲି ଲେନିନ୍ କହିଛନ୍ତି ।

ସପ୍ତମ ଜନ୍ମଦିନ ଓ ପ୍ରଥମ ଜନ୍ମଦିନର ଶୁଭେଚ୍ଛା

ଲାସ୍ୟା ତାପସୀ (ରାଣୀ)
ଓ
ହନକ୍ଷିତ ରାଜ (ବାବୁ)
(ନାବାର୍ଡ ଅଫିସର୍ସ କଲୋନୀ, ଚନ୍ଦ୍ରଶେଖରପୁର, ଭୁବନେଶ୍ୱର)
କୋଟିଏ ଆୟୁଷ ଦିଅନ୍ତୁ ଠାକୁରେ
ଓଠେ ଥାଉ ହସ ଜୀବନ ସାରା ।
ଆମର ଆଶିଷ ମଥା ପରେ ଥାଉ
ସଭିଙ୍କର ହୁଅ ଦୁଃଖ ପାସୋରା ।
ଆଶୀର୍ବାଦ ସହ: ମାଆ-ବାପା, ବାବା-ଖୁଡୀ, ଜେଜେ-ଜେଜେମା, ଅଜା-ଆଈ ଏବଂ ପରିବାରବର୍ଗ
ଧ-୭୩୭୪୭

୩ ଦିନ ଆନ୍ଦୋଳନ କରିବ ବିଜେଡି

ପିଏମ୍‌ଜିକେଏୱାଇ ବନ୍ଦ

ଆଜି ରାଜଭବନ ସମ୍ମୁଖ
୧୫ରେ ସବୁ ପଞ୍ଚାୟତ ମୁଖ୍ୟାଳୟ
୧୬ରେ ଜିଲାପାଳଙ୍କ କାର୍ଯ୍ୟାଳୟ, ବ୍ଲକ ଅଫିସ୍ ସମ୍ମୁଖରେ ଆନ୍ଦୋଳନ

ଭୁବନେଶ୍ୱର, ୧୩।୨(ବ୍ୟୁରୋ)

କେନ୍ଦ୍ର ସରକାର ତାଙ୍କର ସଦ୍ୟ ବଜେଟରେ କ୍ରୟ ପାଣ୍ଠିରେ ୨୦,୦୦୦ କୋଟି ଟଙ୍କା ହ୍ରାସ କରିଛନ୍ତି। ଏହାସହ ଓଡ଼ିଶାରୁ ଉଷୁନା ଚାଉଳ ଉଠାଣ ପରିମାଣ କମାଇଦେବା ଯୋଗୁ ଓଡ଼ିଶାର ଲକ୍ଷ ଲକ୍ଷ ଚାଷୀ ଧାନ ବିକ୍ରି କରିବାରେ ଗୁରୁତର ଭାବେ ପ୍ରଭାବିତ ହେବେ । ପୂର୍ବରୁ ଓଡ଼ିଶାରୁ ୧୮ ଲକ୍ଷ ମେଟ୍ରିକ୍ ଟନ୍ ଚାଉଳ ଉଠୁଥିବା ବେଳେ ବର୍ତ୍ତମାନ ତାହାକୁ ମାତ୍ର ୪ ଲକ୍ଷ ମେଟ୍ରିକ୍ ଟନ୍‌କୁ ହ୍ରାସ କରାଯାଇଛି । କେବଳ ବରଗଡ଼ ପରି ଗୋଟିଏ ଜିଲା ୪ ଲକ୍ଷ ଟନ୍ ଉତ୍ପାଦନ କରେ। ଓଡ଼ିଶାର ଅନ୍ୟ ୨୯ ଜିଲାର ଚାଷୀଙ୍କ ଅବସ୍ଥା କ'ଣ ହେବ ବୋଲି ପୂର୍ବତନ ମନ୍ତ୍ରୀ ତଥା ବିଜେଡିର ବରିଷ୍ଠ ନେତା ଅରୁଣ କୁମାର ସାହୁ ପ୍ରଶ୍ନ କରିଛନ୍ତି। ଏହା ବିରୋଧରେ ବିଜେଡି ୩ ଦିନିଆ ଆନ୍ଦୋଳନ ଲାଗି ଯୋଜନା ପ୍ରସ୍ତୁତ କରିଛି।

ବିଜୁ ଯୁବ ଜନତା ଦଳ ରାଜ୍ୟ କାର୍ଯ୍ୟାଳୟଠାରେ ସୋମବାର ଆୟୋଜିତ ଏକ ଖବରଦାତା ସମ୍ମିଳନୀରେ ଅରୁଣ କହିଛନ୍ତି, କେନ୍ଦ୍ର ସରକାର ପ୍ରଧାନମନ୍ତ୍ରୀ ଗରିବ କଲ୍ୟାଣ ଅନ୍ନ ଯୋଜନା (ପିଏମ୍‌ଜିକେଏୱାଇ)କୁ ବନ୍ଦ କରିଦେଇଛନ୍ତି। ଏହା ଜାତୀୟ ଖାଦ୍ୟ ସୁରକ୍ଷା ଅଧିନିୟମ (ଏନ୍‌ଏଫ୍‌ଏସ୍‌ଏ) ଅଧୀନରେ ୫ କିଲୋଗ୍ରାମ ମାଗଣା ଚାଉଳ ବ୍ୟତୀତ ପ୍ରତି ମାସରେ ଆଉ ୫ କିଲୋଗ୍ରାମ ମାଗଣା ଚାଉଳ ଯୋଗାଉଥିଲା । ପିଏମ୍‌ଜିକେଏୱାଇ ବନ୍ଦ ହେତୁ ଧାନ କ୍ରୟ ମଧ୍ୟ କ୍ଷତିଗ୍ରସ୍ତ ହେବ। ଚାଷୀମାନେ ଏମ୍‌ଏସ୍‌ପିରୁ ବଞ୍ଚିତ ହେବେ । କେନ୍ଦ୍ରର ଧାନ କିଣା ନୀତି ଯାହାକି ଓଡ଼ିଶାର ଲକ୍ଷ ଲକ୍ଷ ଚାଷୀଙ୍କୁ ବିଶେଷକରି ପଶ୍ଚିମ ଓଡ଼ିଶାର ଚାଷୀଙ୍କୁ ପ୍ରଭାବିତ କରିବ। ସେଥିଲାଗି ମଙ୍ଗଳବାର ପୂର୍ବାହ୍ନରେ ବିଜେଡି ପକ୍ଷରୁ ରାଜଭବନ ସମ୍ମୁଖରେ ଆନ୍ଦୋଳନ କରିବା ସହିତ ଓଡ଼ିଶାର ଚାଷୀଙ୍କ ସମସ୍ତ ଖାଦ୍ୟଶସ୍ୟ ଉଠାଇବାକୁ ଦାବି କରିବ । ଯଦି ୧୫ ଦିନ ମଧ୍ୟରେ ଦାବି ପୂରଣ ନ ହୁଏ ତେବେ ବିଜେଡି ଓଡ଼ିଶାର କୃଷକଙ୍କୁ ନେଇ ଅବହେଳା ବିରୋଧରେ ରାଜ୍ୟବ୍ୟାପୀ ଆନ୍ଦୋଳନ ଆରମ୍ଭ କରିବ । ଏହାସହ ବିଜେଡିର ଏକ ପ୍ରତିନିଧି ଦଳ ରାଜ୍ୟପାଳଙ୍କୁ ଭେଟି ଏକ ସ୍ମାରକପତ୍ର ପ୍ରଦାନ କରିବେ । ଲକ୍ଷ ଲକ୍ଷ ଚାଷୀଙ୍କ ସପକ୍ଷରେ ବିଜେଡି ଦାବି କେନ୍ଦ୍ର ନିକଟରେ ଉପସ୍ଥାପନ କରିବାକୁ ଉକ୍ତ ପ୍ରତିନିଧିମଣ୍ଡଳୀ ଅନୁରୋଧ କରିବେ। ପିଏମ୍‌ଜିକେଏୱାଇ କାର୍ଯ୍ୟକ୍ରମ ବନ୍ଦକୁ ବିରୋଧ କରି ଆସନ୍ତା ୧୫ରେ ରାଜ୍ୟର ସମସ୍ତ ୩୦ ଜିଲାରେ ବିଜେଡି ପ୍ରତି ପଞ୍ଚାୟତ ମୁଖ୍ୟାଳୟରେ ସାମୂହିକ ଅଂଶଗ୍ରହଣ ପାଇଁ ଆନ୍ଦୋଳନ କାର୍ଯ୍ୟକ୍ରମ ଆୟୋଜନ କରିବ। ଆସନ୍ତା ୧୬ରେ ବିଜେଡି ପ୍ରତି ଜିଲାପାଳଙ୍କ କାର୍ଯ୍ୟାଳୟ ତଥା ଓଡ଼ିଶାର ପ୍ରତ୍ୟେକ ବ୍ଲକ ସମ୍ମୁଖରେ ଆନ୍ଦୋଳନ କରିବ। ପିଏମ୍‌ଜିକେଏୱାଇ କେନ୍ଦ୍ର ଦ୍ୱାରା ପୁନଃ ଆରମ୍ଭ ଦାବି ନେଇ ରାଷ୍ଟ୍ରପତିଙ୍କ ଉଦ୍ଦେଶ୍ୟରେ ସବୁ ଜିଲାପାଳଙ୍କୁ ଏକ ସ୍ମାରକପତ୍ର ପ୍ରଦାନ କରାଯିବ । ଯଦି ତାହା ଶୀଘ୍ର ନ ହୁଏ, ତେବେ ବିଜେଡି ରାସ୍ତାକୁ ଓହ୍ଲାଇ ଗରିବ ଏବଂ ଓଡ଼ିଶାର କୃଷକଙ୍କ ଅଧିକାର ପାଇଁ ଲଢ଼ିବ ବୋଲି ଅରୁଣ ସୂଚନା ଦେଇଛନ୍ତି ।

ଖବରଦାତା ସମ୍ମିଳନୀରେ ବିଜେଡି ବିଧାୟକ ଅରୁଣ ସାହୁ।

ଭ୍ରଷ୍ଟାଚାରର ଅଠା ଅନ୍ୟ ମୁଣ୍ଡରେ ଲଦିବାରେ ବିଜେଡି ଓସ୍ତାଦ: ଭାଜପା

ଭୁବନେଶ୍ୱର, ୧୩।୨(ବ୍ୟୁରୋ)

ବିଜେଡିର ୩ ଦିନିଆ ବିକ୍ଷୋଭ ଓ ଆନ୍ଦୋଳନ ଡାକରାକୁ ଭାଜପା କଡ଼ା ଭାଷାରେ ସମାଲୋଚନା କରିଛି। ଭାଜପା କାର୍ଯ୍ୟାଳୟଠାରେ ସୋମବାର ଏକ ଖବରଦାତା ସମ୍ମିଳନୀ କରି ସାଧାରଣ ସମ୍ପାଦକ ଗୋଲକ ମହାପାତ୍ର କହିଛନ୍ତି, ନିଜେ କରିଥିବା ଦୋଷକୁ ଅନ୍ୟ ମୁଣ୍ଡରେ ଲଦିଦେଇ ବିଜେଡି ରାଜ୍ୟବାସୀଙ୍କୁ ବାରମ୍ବାର ପ୍ରତାରିତ କରିଚାଲିଛି। ବିଜେଡି ନିଜେ କରୁଥିବା ଚଞ୍ଚକତା, ଦୁର୍ନୀତି, ଭ୍ରଷ୍ଟାଚାରର ଅଠା ଅନ୍ୟ ମୁଣ୍ଡରେ ପୋଛି ଦେବାରେ ଓସ୍ତାଦ। ଚାଉଳକୁ ଆୟୁଧ କରି ବିଜେଡି ୨-୨ ଥର ନିର୍ବାଚନ ବୈତରଣୀ ପାରହୋଇଛି। ମୋଦି ସରକାର ଶାସନ କ୍ଷମତାକୁ ଆସିବା ପରେ ଜାତୀୟ ଖାଦ୍ୟ ସୁରକ୍ଷା ଆଇନ ବଳରେ ରାଜ୍ୟର ସମସ୍ତ ୩.୨୫ କୋଟି ଲୋକଙ୍କୁ ୫ କେଜି ଚାଉଳ ମାତ୍ର ଟଙ୍କାକରେ ଯୋଗାଇଦେଲେ । ମହାମାରୀ କରୋନା ସଙ୍କଟ ସମୟରେ ସ୍ୱତନ୍ତ୍ର ରିଲିଫ ଭାବେ ଦେଶର ୮୦ କୋଟି ଲୋକଙ୍କୁ ମାଗଣାରେ ୫ କେଜି ଚାଉଳ ସହିତ କେଜିଏ ଡାଲି କେନ୍ଦ୍ର ଯୋଗାଇ ଦେଉଥିଲେ। କରୋନା ସଙ୍କଟ ଯିବା ପର୍ଯ୍ୟନ୍ତ ପ୍ରତ୍ୟେକ ହିତାଧିକାରୀ ସର୍ବମୋଟ ୧୦ କେଜି ଚାଉଳ ଏବଂ ୧ କେଜି ଡାଲି ପାଇଲେ । କରୋନା ଶେଷ ହେବା ପରେ ସ୍ୱତନ୍ତ୍ର ଭାବେ ମିଳୁଥିବା ମାଗଣା ରିଲିଫ୍ ଚାଉଳ ବନ୍ଦ ହେଲା ଏବଂ ଐତିହାସିକ ନିଷ୍ପତ୍ତିକ୍ରମେ ମୋଦି ସରକାର ପ୍ରଧାନମନ୍ତ୍ରୀ ଗରିବ କଲ୍ୟାଣ ଅନ୍ନ ଯୋଜନାରେ ମିଳୁଥିବା ଚାଉଳକୁ ସମ୍ପୂର୍ଣ୍ଣ ମାଗଣା କରିଦେଲେ। ତେଣୁ କୋଭିଡ ସମୟରେ ଦିଆଯାଉଥିବା ରିଲିଫ୍ ଚାଉଳକୁ ନେଇ ଜନସାଧାରଣଙ୍କୁ ବିଭ୍ରାନ୍ତ କରିବା ବିଜେଡି ବନ୍ଦ କରୁ ବୋଲି ଗୋଲକ କହିଛନ୍ତି ।

ଆଇନଶୃଙ୍ଖଳା ପରିସ୍ଥିତି: ଆଜିଠୁ ଭାଜପାର ବିକ୍ଷୋଭ

ଭୁବନେଶ୍ୱର, ୧୩।୨(ବ୍ୟୁରୋ)

ଭାଜପା ରାଷ୍ଟ୍ରୀୟ ଅଧ୍ୟକ୍ଷ ଜେ.ପି.ନଡ୍ଡା ଓ ରାଜ୍ୟ ସଭାପତି ସମୀର ମହାନ୍ତି ବାରମ୍ବାର ରାଜ୍ୟ ସରକାରଙ୍କୁ ପ୍ରଶ୍ନ କରୁଥିଲେ 'ରାଜ୍ୟ ଶାସନ ବ୍ୟବସ୍ଥାକୁ ଚଳାଉଛି କିଏ'। ରାଜ୍ୟବାସୀଙ୍କ ମନ ଭିତରେ ଏହା ଏବେ ପ୍ରମୁଖ ପ୍ରଶ୍ନ ହୋଇ ରହିଯାଇଛି ବୋଲି ରାଜ୍ୟ ଉପସଭାପତି ଭୃଗୁ ବକ୍ସିପାତ୍ର କହିଛନ୍ତି । ପ୍ରଥମେ ଷ୍ଟୋରି ପ୍ରସ୍ତୁତ ହୋଇ ଚଳଚ୍ଚିତ୍ର ନିର୍ମାଣ କରାଯିବା ଭଳି ରାଜ୍ୟରେ ମଧ୍ୟ ପ୍ରଥମେ ଷ୍ଟୋରି ପ୍ରସ୍ତୁତ କରାଯାଇ ପରେ କ୍ରାଇମ କରାଯାଉଛି । ଏହା ଅତ୍ୟନ୍ତ ବିପଜ୍ଜନକ । ଗତ କିଛିବର୍ଷ ହେଲା ରାଜ୍ୟରେ ସାଇବର କ୍ରାଇମ, ଶିଶୁ ଅପହରଣ, ଲୁଟ୍, ନାରୀ ନିର୍ଯାତନା ଓ ହତ୍ୟା ଭଳି ଅପରାଧ ସଂଖ୍ୟା ଦିନକୁଦିନ ବଢ଼ିଚାଲିଛି। ତେଣୁ ରାଜ୍ୟର ଆଇନଶୃଙ୍ଖଳା ପରିସ୍ଥିତି ନେଇ ମଙ୍ଗଳବାରଠାରୁ ଭାଜପା ୩ ଦିନିଆ ଆନ୍ଦୋଳନ କରିବା ଲାଗି ଯୋଜନା ପ୍ରସ୍ତୁତ କରିଛି।

ଭାଜପା ରାଜ୍ୟ କାର୍ଯ୍ୟାଳୟଠାରେ ସୋମବାର ଆୟୋଜିତ ଖବରଦାତା ସମ୍ମିଳନୀରେ ଭୃଗୁ କହିଛନ୍ତି ଯେ, ରାଜ୍ୟ କ୍ୟାବିନେଟର ଜଣେ ପ୍ରଭାବଶାଳୀ ମନ୍ତ୍ରୀ ନବ ଦାସଙ୍କୁ ସ୍ୱଷ୍ଟ ଦିବାଲୋକରେ ଜଣେ ପୋଲିସ ଅଧିକାରୀ ଗୁଳିକରି ହତ୍ୟା କଲେ। ଏଭଳି ସମ୍ବେଦନଶୀଳ ହତ୍ୟାର ତଦନ୍ତ ମଧ୍ୟ ସେହି ଗୃହ ବିଭାଗର କ୍ରାଇମବ୍ରାଞ୍ଚ ଦ୍ୱାରା କରାଯାଉଛି। ଘଟଣାର ୧୫ ଦିନ ବିତିଯାଇଥିଲେ ସୁଦ୍ଧା ବର୍ତ୍ତମାନ ପର୍ଯ୍ୟନ୍ତ କୌଣସିସତ୍ୟାସତ୍ୟ ସାମ୍ନାକୁଆସିଲା ନାହିଁ। ଗତ ୨ରୁ ୩ ବର୍ଷ ହେବ ଆଇନଶୃଙ୍ଖଳା ପରିସ୍ଥିତିକୁ ନେଇ ଯେଉଁ ନୂଆ ଘଟଣାମାନ ଘଟୁଛି, ତାହା ଅତୀତରେ କେବେହେଲେ ଓଡ଼ିଶାରେ ଦେଖାଯାଉ ନ ଥିଲା। ଓଡ଼ିଶାରେ ଯଦି ଜଣେ ମନ୍ତ୍ରୀ ସୁରକ୍ଷିତ ନୁହନ୍ତି, ତେବେ ସାଧାରଣ ଲୋକଙ୍କ ଅବସ୍ଥା ନ କହିବା ଭଲ। ବିପର୍ଯ୍ୟସ୍ତ ଆଇନଶୃଙ୍ଖଳା ଓ ସ୍ୱାସ୍ଥ୍ୟମନ୍ତ୍ରୀଙ୍କ ମୃତ୍ୟୁର ତଦନ୍ତ ବାଟବଣା ପ୍ରତିବାଦରେ ଆସନ୍ତା ୧୪, ୧୫, ୧୬ରେ ପର୍ଯ୍ୟାୟକ୍ରମେ ରାଜ୍ୟବ୍ୟାପୀ ଭାଜପା ଆନ୍ଦୋଳନ କରିବ। ମଙ୍ଗଳବାର ରାଜଧାନୀର ବିଭିନ୍ନ ସ୍ଥାନରେ ବିକ୍ଷୋଭ ପ୍ରଦର୍ଶନ କରାଯିବ । ୧୫ରେ ରାଜ୍ୟର ସମସ୍ତ ଜିଲା ସଦର ମହକୁମାରେ ବିକ୍ଷୋଭ ପ୍ରଦର୍ଶନ ସହିତ ଆଇନ ଅମାନ୍ୟ ଆନ୍ଦୋଳନ କରାଯିବ। ୧୬ରେ ରାଜ୍ୟ ସରକାରଙ୍କୁ ବରଖାସ୍ତ ଦାବିକରି ରାଜଭବନ ସମ୍ମୁଖରେ ଦଳ ପକ୍ଷରୁ ଧାରଣା ଦିଆଯାଇ ରାଜ୍ୟପାଳଙ୍କ ଜରିଆରେ ରାଷ୍ଟ୍ରପତିଙ୍କ ଉଦ୍ଦେଶ୍ୟରେ ସ୍ମାରକପତ୍ର ପ୍ରଦାନ କରାଯିବ। ଏହି ଆନ୍ଦୋଳନକୁ ଆଗାମୀ ଦିନରେ ଗାଁ, ପଞ୍ଚାୟତ, ବ୍ଲକରେ କରାଯିବ ବୋଲି ଭୃଗୁ କହିଛନ୍ତି।

ଖବରଦାତା ସମ୍ମିଳନୀରେ ଭାଜପା ଉପସଭାପତି ଭୃଗୁ ବକ୍ସିପାତ୍ର ଓ ଦଳୀୟନେତୃବୃନ୍ଦ।

- ୧୫ରେ ସବୁ ଜିଲା ସଦର ମହକୁମା ଆଗରେ ବିକ୍ଷୋଭ
- ୧୬ରେ ରାଜଭବନ ଆଗରେ ଧାରଣା

ବାସ୍ତବ ପ୍ରସଙ୍ଗରୁ ନଜର ହଟାଇବାକୁ ପ୍ରୟାସ: ବିଜେଡି

ଭୁବନେଶ୍ୱର, ୧୩।୨(ବ୍ୟୁରୋ)

ଓଡ଼ିଶା ଭାଜପାର ଏହି ଆନ୍ଦୋଳନ କେବଳ ଓଡ଼ିଶାର ବାସ୍ତବ ପ୍ରସଙ୍ଗରୁ ଲୋକଙ୍କ ନଜର ହଟାଇବାକୁ ଆଉ ଏକ ଦୁର୍ବଳ ପ୍ରୟାସ ବୋଲି ବିଜେଡି ମୁଖପାତ୍ର ଗୌତମ ବୁଦ୍ଧ ଦାଶ କହିଛନ୍ତି । ଭାଜପା ଖବରଦାତା ସମ୍ମିଳନୀରେ ଜବାବ ଦେଇ ଗୌତମ କହିଛନ୍ତି, କେନ୍ଦ୍ର ଦ୍ୱାରା ପ୍ରଧାନମନ୍ତ୍ରୀ ଗରିବ କଲ୍ୟାଣ ଅନ୍ନ ଯୋଜନାକୁ ବନ୍ଦ କରିବା, ଓଡ଼ିଶାକୁ ୭ ଲକ୍ଷ ଘର ଯୋଗାଇ ନ ଦେବା, ଓଡ଼ିଶା ଚାଷୀଙ୍କ ଧାନ କ୍ରୟ ହ୍ରାସ ଏବଂ କେନ୍ଦ୍ର ଦ୍ୱାରା ବଳକା ଚାଉଳ ଉଠାଣ ନ ହେବା ବିଷୟ ଭାଜପା ନେତାମାନେ କେନ୍ଦ୍ର ନିକଟରେ ଉଠାଉ ନାହାନ୍ତି। ସେହିପରି କେନ୍ଦୁପତ୍ର ଉପରେ ୧୮% ଜିଏସ୍‌ଟି ଲଗାଇବା ଏବଂ କେନ୍ଦ୍ର ଦ୍ୱାରା ପାର୍ଲାମେଣ୍ଟରେ ମହିଳା ସଂରକ୍ଷଣ ବିଲ୍ ପାସ୍ ନ ହେବା ଭଳି ପ୍ରସଙ୍ଗକୁ ନେଇ ଓଡ଼ିଶା ଭାଜପାର ନେତାମାନେ କେନ୍ଦ୍ରରେ ସେମାନଙ୍କ ଦଳ ଦ୍ୱାରା ଚଳାଯାଉଥିବା ସରକାରଙ୍କ ନିକଟରେ ଉଠାଇବା ଆବଶ୍ୟକ । ବିଭିନ୍ନ ଅପ୍ରସଙ୍ଗ ଉଠାଇ ଓଡ଼ିଶା ଏବଂ ଏହାର ସାଢ଼େ ୪ କୋଟି ଓଡ଼ିଆଙ୍କୁ ବଦନାମ କରିବାକୁ ରାଜ୍ୟ ଭାଜପା ଚେଷ୍ଟା କରୁଥିବାର ଏହା ଆଉ ଏକ ଉଦାହରଣ । ଭାରତର ଅନେକ ଭାଜପା ଶାସିତ ରାଜ୍ୟ ଅପେକ୍ଷା ଓଡ଼ିଶାର ଆଇନଶୃଙ୍ଖଳା ସ୍ଥିତି ବହୁତ ଭଲ । ଯଦି ଆମେ ଏହିପରି ପ୍ରତ୍ୟେକ ରାଜ୍ୟର ସମ୍ପୂର୍ଣ୍ଣ ବିବରଣୀ ଦେବା ଆରମ୍ଭ କରିବୁ, ତେବେ ରାଜ୍ୟବାସୀଙ୍କ ଆଗରେ ଓଡ଼ିଶା ଭାଜପା ପାଇଁ ଲଜ୍ଜାଜନକ ହେବ। ତେଣୁ ଭାଜପାର ଜ୍ଞାନ ଉଦୟ ହେବ ଓ ସେମାନେ ଓଡ଼ିଶାର ବିକାଶ ତଥା ଅଭିବୃଦ୍ଧି ପାଇଁ କହିବେ ଏବଂ ସେମାନଙ୍କର ଚିରାଚରିତ ଅଭ୍ୟାସ ଭଳି ବଦନାମ କରିବେ ନାହିଁ ବୋଲି ଗୌତମ କହିଛନ୍ତି ।

Classified Everyday
0674-2580101, 2549949

REAL ESTATE

SALE

Bhubaneswar ର Phulnakhara East College ନିକଟରେ ଘରବାରି plot sqft. 990/-ରେ ବିକ୍ରିହେବ। 9937161494. D-2693

Two duplex houses 1200sqft. with land 1024sqft. each at Vaishnov Enclave in Jaydev Vihar for sale. For details Contact- 9437024647, 9098913483.(No Brokers Please). D-2754

IIT ଭୁବନେଶ୍ୱର ଅରଗୁଳ ଷ୍ଟେସନ ବଜାରଠାରେ sqft.-199/- plot possession ସହିତ ବିକ୍ରିହେବ। 6370077932. D-74816

Bhubaneswar Puri Bypass Sai Mandir NH side ଏବଂ ମଞ୍ଚେଶ୍ୱର, ହଂସପାଳ, ଯାଆଁଳା, ତ୍ରିଶୁଳିଆ ନିକଟରେ ସଙ୍ଗେସଙ୍ଗେ ଘର କଲାଭଳି ଘରବାରି ପ୍ଲଟ୍ 30ft. ରାସ୍ତା, ଇଲେକ୍ଟ୍ରିସିଟି ସୁବିଧା ଥାଇ ବିକ୍ରିହେବ। 9438525948, 7064468390. D-74812

Commercial cum residential plot at Brahmanjharilo, Cuttack (Niali road) 6k.m. to Phulnakhara, 11k.m. to Bhubaneswar. 7809525452. D-74636

ନଖରା-ନିଆଳି ମେନ୍‌ରୋଡ୍‌କୁ ଲାଗି East Engg. କଲେଜକୁ ଲାଗି ରୋଡ୍, ଇଲେକ୍ଟ୍ରି ସୁବିଧା ଥାଇ ବାସୋପଯୋଗୀ ପ୍ଲଟ୍ ବିକ୍ରିହେବ। 7978729819. D-74815

Immediate ଘରକରି ରହିବା ପାଇଁ ବାଳକାଟୀରେ sqft. 1100/- ରେ ଘରବାରି plot ମିଳୁଛି । 8114929186. D-74638

Plot Sale at Nearby Sum Hospital Mendhasala, Bhubaneswar. 30ft Road, Plantation, Electricity, NH-16 Side Price Rs-1050/-, Rs-1250/- 7749892855, 8144855184, 9556392667. D-2628

ଭୁବନେଶ୍ୱର-ନଖରା ଛକ ପାଖରେ ଘର କଲାଭଳି SC plot ବିକ୍ରିହେବ। 9439832956. D-2687

ଭୁବନେଶ୍ୱର KISS School ପାଖରୁ 4.5. k.m. ଦୂରତାରେ bypass NHକୁ ଲାଗି Electric possession ହୋଇଥିବା plot ବିକ୍ରିହେବ। 6370077932. D-74817

30'road, boundary ଥାଇ yellowzone proposed 100ft. ପିଚୁ ରାସ୍ତ

ଜାଗା ଜବରଦଖଲ ଅଭିଯୋଗ

ଅନୁଗୋଳ ଅଫିସ, ୧୩।୨: ଅନୁଗୋଳ ଜିଲା ବାହଲସାହିର କେତେଜଣ ବ୍ୟକ୍ତି ବିଦ୍ୟାଳୟ ଜାଗା ଜବରଦଖଲ କରିଥିବା ସୋମବାର ଜିଲାପାଳଙ୍କ ନିକଟରେ ଅଭିଯୋଗ ହୋଇଛି। ଅଭିଯୋଗକାରୀ ଦର୍ଶାଇଛନ୍ତି, କେତେଜଣ ବ୍ୟକ୍ତି ଏହି ସରକାରୀ ଜାଗାକୁ ଦୀର୍ଘଦିନ ଧରି ନିଜ କବ୍‌ଜାରେ ରଖିଛନ୍ତି। ଏପରି କି ଜାଗା ଛାଡ଼ିବା ପାଇଁ କହିଲେ ଗ୍ରାମବାସୀଙ୍କୁ ନାଲି ଆଖି ଦେଖାଉଛନ୍ତି। ତେଣୁ ଜବରଦଖଲ ଉଚ୍ଛେଦ କରି ପ୍ରଶାସନ ସେଠାରେ ବିଦ୍ୟାଳୟ ନିର୍ମାଣ କରୁ ବୋଲି ଗ୍ରାମବାସୀ ଜିଲାପାଳଙ୍କୁ ଭେଟି ଗୁହାରି କରିଛନ୍ତି।

ସଂକ୍ଷେପରେ

ପାଣି ପାଇଁ ଜିଲାପାଳଙ୍କ ଦ୍ୱାରସ୍ଥ

ଅନୁଗୋଳ ଅଫିସ, ୧୩।୨: ଅନୁଗୋଳ ଜିଲା ତାଳଚେର ବ୍ଲକ ଗୋବରା ପଞ୍ଚାୟତ ପ୍ରଗତିନଗର ଠାରେ ପାନୀୟ ଜଳ ସମସ୍ୟା ଦେଖାଦେଇଛି। ଏ ନେଇ ଗ୍ରାମବାସୀ ସୋମବାର ଜିଲାପାଳଙ୍କ ଦ୍ୱାରସ୍ଥ ହୋଇଛନ୍ତି। ଗ୍ରାମବାସୀ ଦର୍ଶାଇଛନ୍ତି, ଦୀର୍ଘ ୨ ବର୍ଷ ହେବ ସେମାନେ ଠିକ୍ ଭାବେ ପାନୀୟ ଜଳ ପାଇପାରୁ ନାହାନ୍ତି। ପାଇପ୍ ପାଣି ଦିଆଯାଉଥିଲେ ମଧ୍ୟ ଅତି ସ୍ୱଳ୍ପ ସମୟ ପାଇଁ ଦିଆଯାଉଥିବାରୁ ତାହା ପର୍ଯ୍ୟାପ୍ତ ହୋଇପାରୁ ନାହିଁ। ସମସ୍ୟାର ସମାଧାନ ନିମନ୍ତେ ପ୍ରଶାସନ ନିକଟରେ ବାରମ୍ବାର ଅଭିଯୋଗ କରାଯାଉଥିଲେ ମଧ୍ୟ କୌଣସି ସୁଫଳ ମିଳୁନାହିଁ। ତେଣୁ ପ୍ରତ୍ୟେକ ଦିନ ଘଣ୍ଟାଏ ପାଣି ଯୋଗାଇଲେ ଗ୍ରାମବାସୀଙ୍କ ସମସ୍ୟା ସମାଧାନ ହୋଇପାରିବ। ସ୍ଥାନୀୟ ସରପଞ୍ଚଙ୍କ ପାଖରୁ ଆରମ୍ଭ କରି ଉପଜିଲାପାଳଙ୍କ ନିକଟରେ ଅଭିଯୋଗ କରାଯାଇଥିଲେ ମଧ୍ୟ ସମସ୍ୟାର ସମାଧାନ ହୋଇପାରି ନ ଥିବାରୁ ଗ୍ରାମବାସୀ ଜିଲାପାଳଙ୍କ ଦ୍ୱାରସ୍ଥ ହୋଇଥିବା ନୀତାରାଣୀ ମିଶ୍ର, ପ୍ରଦୀପ କୁମାର ଦାସ, ସୁଜିତ ସାହୁ, ବିଭୂତି ଭୂଷଣ ପଲାଇ, କବିତା ନାୟକ, ଦିବାକର ଦାସ ପ୍ରମୁଖ ଅଭିଯୋଗ କରିଛନ୍ତି। ଏହି ସମସ୍ୟାର ସମାଧାନ କରା ନ ଗଲେ ଆନ୍ଦୋଳନକୁ ଓହ୍ଲାଇବାକୁ ଗ୍ରାମବାସୀ ଚେତାବନୀ ଦେଇଛନ୍ତି।

୨୧ରେ ବିଧାନସଭା ସମ୍ମୁଖରେ ଧାରଣା

ତାଳଚେର, ୧୩।୨ (ନି.ପ୍ର.)

ତାଳଚେର-ପାଲଲହଡା ଓ ପରଜଙ୍ଗ ଅଞ୍ଚଳକୁନେଇ ତାଳଚେରକୁ ଜିଲା ଘୋଷଣା କରିବା ଦାବିରେ ଉପଜିଲାପାଳଙ୍କ କାର୍ଯ୍ୟାଳୟ ପରିସରରେ ତାଳଚେର କ୍ରିୟାନୁଷ୍ଠାନ କମିଟି ପକ୍ଷରୁ ଚାଲିଥିବା ଶାନ୍ତିପୂର୍ଣ୍ଣ ଗଣଧାରଣା ସୋମବାର ୭୦ ଦିନରେ ପହଞ୍ଚିଛି। କମିଟି ପକ୍ଷରୁ କୁହାଯାଇଛି, ତାଳଚେରରୁ ରାଜ୍ୟ ଓ କେନ୍ଦ୍ର ସରକାର ଅଧିକ ରାଜସ୍ୱ ପାଉଥିବାବେଳେ ଏ ଅଞ୍ଚଳର ଉନ୍ନତି ଆଶାନୁରୂପ ହୋଇପାରି ନାହିଁ। ଖଣି ଓ କଳକାରଖାନା ଯୋଗୁ ଏଠାରେ ସବୁବେଳେ ଆଇନଶୃଙ୍ଖଳା ପରିସ୍ଥିତି ସୃଷ୍ଟି ହେଉଛି। ପାଲଲହଡା ଓ ପରଜଙ୍ଗ ଅଞ୍ଚଳରୁ ଜିଲା କାର୍ଯ୍ୟାଳୟ ଅଧିକ ଦୂରତ୍ୱ ହୋଇଥିବାରୁ ଅଞ୍ଚଳବାସୀ ଠିକ୍ ଭାବରେ ପ୍ରଶାସନିକ ସେବା ପାଇପାରୁ ନାହାନ୍ତି। ତାଳଚେରକୁ ଜିଲା କରିବା ପାଇଁ ବିଧାୟକ ଓ ଏମ୍‌ପି ସରକାରଙ୍କ ଉପରେ ଚାପ ସୃଷ୍ଟି କରନ୍ତୁ ବୋଲି କ୍ରିୟାନୁଷ୍ଠାନ କମିଟି ପକ୍ଷରୁ ଅନୁରୋଧ କରାଯାଇଛି। ତୁରନ୍ତ ତାଳଚେରକୁ ଜିଲା ଘୋଷଣା କରିବା ଦାବିରେ କମିଟି ପକ୍ଷରୁ ଆସନ୍ତା ୨୧ ତାରିଖରେ ବିଧାନସଭା ସମ୍ମୁଖରେ ଗଣଧାରଣା ଦିଆଯିବ ବୋଲି ନିଷ୍ପତ୍ତି ନିଆଯାଇଛି। ଏହି ଗଣଧାରଣାରେ ଚୈତନ୍ୟ ପ୍ରଧାନ, ପଦ୍ମଚରଣ ସାମଲ, ବିଭୂତି ଭୂଷଣ ପଟ୍ଟନାୟକ, ହରିହର ବେହେରା, ସୁବ୍ରତ ଗଡନାୟକ, ଅଭୟ ପାଣି, ବିନୋଦ ଲାଲ, ସଞ୍ଜୀବ ନାଏକ, ଶ୍ରୀକାନ୍ତ ପାଣି, ଦାସରଥି ସାହୁ, ବିରଞ୍ଚି ସାହୁ, ପ୍ରଫୁଲ୍ଲ ନାଏକ, ବାଉରୀବନ୍ଧୁ ବେଜ, ସୁକାନ୍ତ ଦାସ, ବଳରାମ କୁଣ୍ଡ, କେଶବ ଭୂତିଆଙ୍କ ସମେତ ଶତାଧିକ ଅଞ୍ଚଳବାସୀ ଧାରଣାରେ ସାମିଲ ହୋଇଛନ୍ତି।

ଧାରଣାରେ ବସିଥିବା କ୍ରିୟାନୁଷ୍ଠାନ କମିଟି କର୍ମକର୍ତ୍ତା ଓ ଅଞ୍ଚଳବାସୀ।

୧୩୬ ଅଭିଯୋଗର ଶୁଣାଣି

ଅନୁଗୋଳ ଅଫିସ, ୧୩।୨

ଅନୁଗୋଳ ଜିଲା କାର୍ଯ୍ୟାଳୟ ସମ୍ମିଳନୀ କକ୍ଷରେ ସୋମବାର ଜିଲାସ୍ତରୀୟ ମିଳିତ ଜନ ଶୁଣାଣି ଶିବିର ଜିଲାପାଳ ସିଦ୍ଧାର୍ଥ ଶଙ୍କର ସ୍ୱାଇଁଙ୍କ ଅଧ୍ୟକ୍ଷତାରେ ଅନୁଷ୍ଠିତ ହୋଇଯାଇଛି। ଦାଖଲ ହୋଇଥିବା ମୋଟ ୧୩୬ ଅଭିଯୋଗରୁ ୧୨୩ଟି ବ୍ୟକ୍ତିଗତ ଓ ୧୩ଟି ଗ୍ରାମ୍ୟ ଭିତ୍ତିକ ଅଭିଯୋଗର ଶୁଣାଣି କରି ତୁରନ୍ତ କାର୍ଯ୍ୟାନୁଷ୍ଠାନ ଗ୍ରହଣ କରିବାକୁ ସମ୍ପୃକ୍ତ ବିଭାଗୀୟ ଅଧିକାରୀଙ୍କୁ ଜିଲାପାଳ ପରାମର୍ଶ ଦେଇଥିଲେ। ଏଥିସହିତ ଦାଖଲ ୧୩୬ ଅଭିଯୋଗ ମଧ୍ୟରୁ ୨୭ ଅଭିଯୋଗର ତୁରନ୍ତ ଫଇସଲା କରାଯାଇଥିଲା। ଶିବିରକୁ ଆସିଥିବା ଲୋକମାନେ ଜମିଜମା, ଜଳସେଚନ ସମସ୍ୟା, ପ୍ରଧାନମନ୍ତ୍ରୀ ଆବାସ ଯୋଜନା, ପାନୀୟ ଜଳ ସମସ୍ୟା, ଆଧାରକାର୍ଡ, ରାଶନକାର୍ଡ, ଶିକ୍ଷା ସମ୍ବନ୍ଧୀୟ ସମସ୍ୟା, ଭିନ୍ନକ୍ଷମ ସହାୟତା ସମେତ ବିଭିନ୍ନ ଅଭିଯୋଗ ଦାଖଲ କରିଥିଲେ। ଏହି ଶିବିରରେ ଅନ୍ୟମାନଙ୍କ ମଧ୍ୟରେ ଅତିରିକ୍ତ ଜିଲାପାଳ (ସାଧାରଣ) ରଜନୀକାନ୍ତ ସ୍ୱାଇଁ, ଅତିରିକ୍ତ ଜିଲାପାଳ (ରାଜସ୍ୱ) ସନ୍ତୋଷ କୁମାର ପ୍ରଧାନ, ଅତିରିକ୍ତ ଆରକ୍ଷୀ ଅଧୀକ୍ଷକ ପ୍ରସନ୍ନ କୁମାର ବିଶ୍ୱାଳଙ୍କ ସମେତ ବିଭିନ୍ନ ବିଭାଗର ଜିଲାସ୍ତରୀୟ ଅଧିକାରୀମାନେ ଯୋଗ ଦେଇଥିଲେ।

ଘର ହିଁ ବିଦ୍ୟାଳୟ ପ୍ରକଳ୍ପ କାର୍ଯ୍ୟକ୍ରମ

ଅନୁଗୋଳ ଅଫିସ, ୧୩।୨

ଅନୁଗୋଳ ସରସ୍ୱତୀ ଶିଶୁ ବିଦ୍ୟା ମନ୍ଦିରଠାରେ ଘର ହିଁ ବିଦ୍ୟାଳୟ ପ୍ରକଳ୍ପ କାର୍ଯ୍ୟକ୍ରମ ବା ପରିବାର ପ୍ରଶିକ୍ଷଣ କାର୍ଯ୍ୟକ୍ରମ ବିଦ୍ୟାଳୟର ସମ୍ମିଳନୀ କକ୍ଷରେ ଅନୁଷ୍ଠିତ ହୋଇଯାଇଛି। ଏହି କାର୍ଯ୍ୟକ୍ରମରେ ମୁଖ୍ୟ ଅତିଥି ଭାବେ ଅଶ୍ୱିନୀ କୁମାର ନାୟକ ଯୋଗଦେଇଥିଲେ। ବିଦ୍ୟାଳୟ ସମ୍ପାଦକ ଧନେଶ୍ୱର ନାଏକ ମୁଖ୍ୟ ଅତିଥିଙ୍କୁ ସମ୍ମାନିତ କରିଥିଲେ। ବରିଷ୍ଠ ଆଚାର୍ଯ୍ୟ କିରଣ କୁମାରୀ ପ୍ରଧାନ ଅତିଥିଙ୍କ ପରିଚୟ ପ୍ରଦାନ କରିଥିବାବେଳେ ଶିଶୁ ବଟିକା ପ୍ରମୁଖ ବୈଦ୍ୟନାଥ ସାମଲ ଦିନର ଆଭିମୁଖ୍ୟ ସମ୍ପର୍କରେ ଅବଗତ କରିଥିଲେ। ମୁଖ୍ୟ ଅତିଥି ଶିଶୁ ଶିକ୍ଷାର ଭାରତୀୟ ଓ ପାଶ୍ଚାତ୍ୟ ସଙ୍କଳନ ବିଷୟରେ ମାତୃପିତୃ ମଣ୍ଡଳୀଙ୍କୁ ଅବଗତ କରିଥିଲେ। ଶେଷରେ ଦିଲୀପ ବରାଳ ଧନ୍ୟବାଦ ଦେଇଥିଲେ। ଏହି କାର୍ଯ୍ୟକ୍ରମରେ ଅଭିଭାବକମାନେ ଉପସ୍ଥିତ ଥିଲେ।

କାର୍ଯ୍ୟକ୍ରମରେ ମଞ୍ଚାସୀନ ଅତିଥିମାନେ।

ମହିଳାମାନେ ଦେଶର ମେରୁଦଣ୍ଡ

ଲୁହାମୁଣ୍ଡାଠାରେ ଅନୁଷ୍ଠିତ ଜାତୀୟ ମହିଳା ଦିବସ କାର୍ଯ୍ୟକ୍ରମରେ ମଞ୍ଚାସୀନ ଅତିଥିମାନେ।

ବଇଣ୍ଡା, ୧୩।୨ (ଡି.ଏନ.ଏ.)

ମହିଳାମାନେ ଦେଶର ମେରୁଦଣ୍ଡ ହୋଇଥିବାରୁ ସେମାନେ କିଭଳି ରୋଜଗାରକ୍ଷମ ହେବେ, ସେ ନେଇ ବିଭିନ୍ନ ମହିଳା ସଙ୍ଗଠନକୁ ସରକାର ଋଣ ଯୋଗାଇ ଦେଉଛନ୍ତି। ସୋମବାର କିଶୋରନଗର ବ୍ଲକ ଲୁହାମୁଣ୍ଡାଠାରେ ଅନୁଷ୍ଠିତ ଜାତୀୟ ମହିଳା ଦିବସରେ ଯୋଗଦେଇଥିବା ଅତିଥିମାନେ ଏହି ମତପ୍ରକାଶ କରିଛନ୍ତି। ଲୁହାମୁଣ୍ଡା ପଞ୍ଚାୟତସ୍ତରୀୟ ମହିଳା ସଂଘ ସଭାନେତ୍ରୀ ଅମିତା ପ୍ରଧାନ ଏଥିରେ ସଭାପତିତ୍ୱ କରିଥିଲେ। ଜିଲା ପରିଷଦ ସଭାପତି ବବିତା ପ୍ରଧାନ ଯୋଗଦେଇ କାର୍ଯ୍ୟକ୍ରମକୁ ଉଦ୍‌ଘାଟନ କରିଥିଲେ। ମୁଖ୍ୟଅତିଥି ଭାବେ ଆଠମଲ୍ଲିକ ଉପଜିଲାପାଳ ତରଣି ସୁନା, ଅନ୍ୟତମ ଅତିଥି ଭାବେ କିଶୋରନଗର ବ୍ଲକ ଅଧ୍ୟକ୍ଷା ଶୈରେନ୍ଦ୍ରୀ ପ୍ରଧାନ, ଜିଲା ପରିଷଦ ସଦସ୍ୟା ବିଷ୍ଣୁପ୍ରିୟା ପ୍ରଧାନ, ଏପିପିର ଜିଲା ସଂଯୋଜକ ଆଶୁତୋଷ ପ୍ରସାଦ ଗଡନାୟକ, ଲୁହାମୁଣ୍ଡା ସରପଞ୍ଚ କୁମୁଦ ଚନ୍ଦ୍ର ସାହୁ, ସମିତିସଭ୍ୟ ଧୋବେଇ ବେହେରା, ବିଶ୍ୱଯୁବକେନ୍ଦ୍ର ନିର୍ଦ୍ଦେଶକ ମନୋଜ ମହାପାତ୍ର, ସଞ୍ଜୟ ପ୍ରଧାନ, ସୁଜିତ ପ୍ରଧାନ ପ୍ରମୁଖ ଯୋଗଦେଇଥିଲେ।

ନଦୀ ସୁରକ୍ଷା ବନ୍ଧର ଭୂମିପୂଜନ

କଣିହାଁ, ୧୩।୨ (ଡି.ଏନ.ଏ.)

ତାଳଚେର ବିଧାୟକ ବ୍ରଜକିଶୋର ପ୍ରଧାନ ସୋମବାର କଣିହାଁ ବ୍ଲକ ଗସ୍ତ କରିଥିଲେ। ଏହି ଅବସରରେ ଟାକୁଆ ଗ୍ରାମକୁ ଯାଇ ଟିକିରା ନଦୀ କୂଳରେ ଥିବା ପଶ୍ଚିମେଶ୍ୱର ମନ୍ଦିର ଦର୍ଶନ କରିଥିଲେ। ଟିକିରା ନଦୀକୂଳ କ୍ଷୟ ହେବାରେ ଲାଗିଛି। ଏହାର ନିରାକରଣ ପାଇଁ ଜିଲା ଜଳସମ୍ପଦ ବିଭାଗ ତରଫରୁ ୧୫ ଲକ୍ଷ ଟଙ୍କାରେ ନିର୍ମାଣ ପାଇଁ ଥିବା ନଦୀ ସୁରକ୍ଷା ବନ୍ଧର ଭୂମିପୂଜନ ଅନୁଷ୍ଠିତ ହୋଇଥିଲା। ଏହାବାଦ ଟୋଲକବେଡା ଚେମିଣିଘଣ୍ଟି ପାଦଦେଶରେ ଥିବା ବିଷ୍ଣୁ ମନ୍ଦିର ଓ ଐତିହାସିକ ଗୁମ୍ଫାର ସୁ ବ୍ୟବସ୍ଥା କରାଯିବା ଦିଗରେ ଗ୍ରାମବାସୀ ଓ ସ୍ଥାନୀୟ ପ୍ରଶାସନିକ ଅଧିକାରୀଙ୍କ ସହିତ ଆଲୋଚନା କରିଥିଲେ। ବିଧାୟକଙ୍କ ସହିତ ଏମ୍‌ପିଙ୍କ ପ୍ରତିନିଧି ନିର୍ମଳ ସାହୁ, ସୁନଲ ପ୍ରଧାନ, ଈଶ୍ୱର ସାହୁ ପ୍ରମୁଖ ଦଳୀୟ କର୍ମକର୍ତ୍ତା ସାମିଲ ଥିଲେ।

ଭୂମିପୂଜନ କାର୍ଯ୍ୟକ୍ରମରେ ବିଧାୟକଙ୍କ ସମେତ ଅନ୍ୟମାନେ।

ଅସହଯୋଗ ଅଭିଯୋଗ ଆଣିଲେ କର୍ମୀ

ଛେଣ୍ଡିପଦା, ୧୩।୨ (ସ୍ୱ.ପ୍ର.)

ଛେଣ୍ଡିପଦା ବ୍ଲକ ବାଗଡିଆ ପଞ୍ଚାୟତର ଅସନ୍ତୁଷ୍ଟ ବିଜେଡି କର୍ମୀଙ୍କ ଏକ ପଞ୍ଚାୟତସ୍ତରୀୟ ସ୍ୱାଭିମାନ ସମାବେଶ ପ୍ରଶାନ୍ତ ସାହୁଙ୍କ ଅଧ୍ୟକ୍ଷତାରେ ଅନୁଷ୍ଠିତ ହୋଇଯାଇଛି। ଦୀର୍ଘବର୍ଷ ଧରି ବିଜେଡିରେ ରହିକାର୍ଯ୍ୟ କରିଆସୁଥିଲେ ମଧ୍ୟ ସେମାନଙ୍କ ସହ ଅସହଯୋଗ କରାଯାଉଥିବା ବୈଠକରେ କର୍ମୀମାନେ ଅଭିଯୋଗ କରିଥିଲେ। ଏଥିସହ ଆଗାମୀ ଦିନରେ ମୁଖ୍ୟମନ୍ତ୍ରୀଙ୍କ ଅଦର୍ଶରେ ଅନୁପ୍ରାଣିତ ହୋଇ କାର୍ଯ୍ୟ କରିଚାଲିବୁ ବୋଲି ପ୍ରକାଶ କରିଥିଲେ। ଉକ୍ତ ବୈଠକରେ ଅବନୀକାନ୍ତ ସାହୁ, ଅଶୋକ କରିଆ, ହରି ଦେହୁରୀ, ବୈଲୋଚନ ପ୍ରଧାନ, ସନାତନ ମାଝି, ପ୍ରଭାକର ସେଠୀ, ଉପେନ୍ଦ୍ର ବେହେରା, ବାଳକୃଷ୍ଣ ବେହେରା, କାହ୍ନୁଚରଣ ସାହୁ, ଶଙ୍କର ସାହୁ, ଶିବ ସାହୁ, ରଞ୍ଜନ ସାହୁ, ରଞ୍ଜନ ମାଝି, ଯୋଗୀନାଥ ବେହେରାଙ୍କ ସମେତ ଶତାଧିକ କର୍ମୀ ଉପସ୍ଥିତ ଥିଲେ। ଏ ସମ୍ପର୍କରେ ବ୍ଲକ ଯୁବ ବିଜେଡି ସଭାପତି ଆଶିଷ କୁମାର ପ୍ରଧାନ କହିଛନ୍ତି, ଗତ ନିର୍ବାଚନରେ ଯେଉଁମାନେ ଦଳକୁ ଅଣଦେଖା କରି ଅନ୍ୟଦଳ ପାଇଁ କାର୍ଯ୍ୟ କରୁଥିଲେ, ସେମାନେ ନିଜକୁ ବିଜେଡିର ଅସନ୍ତୁଷ୍ଟ କର୍ମୀ ବୋଲି କହୁଛନ୍ତି। କିନ୍ତୁ ସେମାନେ ବିଜେଡିର ପ୍ରାଥମିକ ସଦସ୍ୟତା ମଧ୍ୟ ଗ୍ରହଣ କରିନାହାନ୍ତି। ବିଧାୟକଙ୍କୁ ବଦନାମ କରିବା ପାଇଁ ଏହା ଏକ ଷଡ଼ଯନ୍ତ୍ର ବୋଲି ପ୍ରଧାନ ପ୍ରକାଶ କରିଛନ୍ତି।

ବାଗଡିଆ ପଞ୍ଚାୟତରେ ଅନୁଷ୍ଠିତ ବୈଠକରେ ଅସନ୍ତୁଷ୍ଟ ବିଜେଡି କର୍ମୀମାନେ।

ମୋଟରସାଇକେଲ ଧକ୍କାରେ ବୃଦ୍ଧଙ୍କ ମୃତ୍ୟୁ

ଛେଣ୍ଡିପଦା, ୧୩।୨ (ସ୍ୱ.ପ୍ର.)

ଛେଣ୍ଡିପଦା ବ୍ଲକ ନିଶା ଶିଳ୍ପାଞ୍ଚଳ ଥାନା ଅନ୍ତର୍ଗତ ଅନୁଗୋଳ-ଛେଣ୍ଡିପଦା ୬୩ନଂ. ରାଜ୍ୟ ରାଜପଥର ରାଇଝରଣ ପଞ୍ଚାୟତ ଗୋଳାଗାଡିଆ ଠାରେ ସୋମବାର ସନ୍ଧ୍ୟାରେ ଏକ ମୋଟର ସାଇକେଲ ଧକ୍କା ଦେବାରୁ ଦୀନବନ୍ଧୁ ଦେହୁରୀ (୬୫)ଙ୍କ ମୃତ୍ୟୁ ହୋଇଛି। ଦୀନବନ୍ଧୁ ଘର ପାଖ ରାସ୍ତାରେ ଚଲାବୁଲା କରୁଥିବାବେଳେ ଦ୍ରୁତଗତିରେ ଯାଉଥିବା ଏକ ମୋଟରସାଇକେଲ ଚାଳକ ତାଙ୍କୁ ଧକ୍କା ଦେଇ ପଳାଇ ଯାଇଥିଲେ। ଘଟଣାସ୍ଥଳରେ ହିଁ ଦୀନବନ୍ଧୁଙ୍କ ମୃତ୍ୟୁ ହୋଇଯାଇଥିଲା। ଦୁର୍ଘଟଣା ପରେ ସ୍ଥାନୀୟ ଲୋକେ କ୍ଷତିପୂରଣ ଦାବି କରି ରାସ୍ତା ଅବରୋଧ କରିବାରୁ ଉତ୍ତେଜନା ଦେଖାଦେଇଥିଲା। ଖବରପାଇ ନିଶା ଶିଳ୍ପାଞ୍ଚଳ ପୋଲିସ ପହଞ୍ଚି ଉକ୍ତ ଲୋକଙ୍କୁ ବୁଝାଶୁଝା କରିବା ସହ ମୃତଦେହ ଜବତ କରି ବ୍ୟବଚ୍ଛେଦ ନିମନ୍ତେ ଗୋଷ୍ଠୀ ସ୍ୱାସ୍ଥ୍ୟକେନ୍ଦ୍ରକୁ ପଠାଇଦେଇଛି।

ବାସନ୍ତୀ ଭଲିବଲ କ୍ଲବ ଚାମ୍ପିୟନ

ଅନୁଗୋଳ ଅଫିସ, ୧୩।୨

ତାଳଚେରସ୍ଥିତ ଗୋବରାଠାରେ ଅନୁଷ୍ଠିତ ଏକ ଦିବସୀୟ ଦିବାରାତ୍ର ଭଲିବଲ ଟୁର୍ନାମେଣ୍ଟରେ ଅନୁଗୋଳର ବାସନ୍ତୀ ଭଲିବଲ କ୍ଲବ ଚାମ୍ପିୟନ ହୋଇଛି। ଗୋବରା ଫ୍ରେଣ୍ଡସ ଭଲିବଲ କ୍ଲବ ଆନୁକୂଲ୍ୟରେ ଅନୁଷ୍ଠିତ ଏହି ଜିଲାସ୍ତରୀୟ ପ୍ରତିଯୋଗିତାରେ ଅନୁଗୋଳର ବାସନ୍ତୀ କ୍ଲବ, ଗୋବରା, ପଥରମୁଣ୍ଡା, ଟାକୁଆର ଅଜିତ ଫାଇଟର୍ସ, ପୋଡାପଡା ନିଶି କ୍ଲବ, ଟାଟା ଷ୍ଟିଲ, କର୍ଣ୍ଣପୁର ଓ ବ୍ରାହ୍ମଣବିଲ ଦଳ ଭାଗ ନେଇଥିଲେ। ନକଆଉଟ ପର୍ଯ୍ୟାୟରେ ହୋଇଥିବା ଏହି ଟୁର୍ନାମେଣ୍ଟରେ ଅନୁଗୋଳ ବାସନ୍ତୀ କ୍ଲବ ଓ ଗୋବରା ଦଳ ମଧ୍ୟରେ ଫାଇନାଲ ମ୍ୟାଚ ଅନୁଷ୍ଠିତ ହୋଇଥିଲା। ଏଥିରେ ବାସନ୍ତୀ କ୍ଲବ ୨୫-୨୦ ଓ ୨୫-୧୮ରେ ମ୍ୟାଚ ଜିତି ଚାମ୍ପିୟନ ହୋଇଥିଲା। ଉଦ୍‌ଯାପନୀ ସନ୍ଧ୍ୟାରେ ହିଙ୍ଗୁଳା ଖଣିର ଜେନେରାଲ ମ୍ୟାନେଜର ଏ.କେ. ସ୍ୱର୍ଣ୍ଣକାର ମୁଖ୍ୟ ଅତିଥି ଭାବେ ଯୋଗ ଦେଇଥିବା ବେଳେ ଓସିଏ ଅମ୍ପାୟର ତ୍ରିନାଥ ସାମନ୍ତ ଓ ତାଳଚେର ବ୍ଲକର ପୂର୍ବତନ ଅଧ୍ୟକ୍ଷ ଦିଗାମ୍ବର ଗଡନାୟକ ସମ୍ମାନିତ ଅତିଥି ଭାବେ ଯୋଗଦେଇ ପୁରସ୍କାର ବିତରଣ କରିଥିଲେ। ଫ୍ରେଣ୍ଡସ ଭଲିବଲ କ୍ଲବ ସଭାପତି ଦୁଃଖବନ୍ଧୁ ସାହୁ, ଭକ୍ତ ଚରଣ ସାହୁ, ନିରଞ୍ଜନ ପ୍ରଧାନ ପ୍ରମୁଖ ପରିଚାଳନା କରିଥିଲେ।

ଚାମ୍ପିୟନ ଦଳକୁ ଅତିଥି ଟ୍ରଫି ପ୍ରଦାନ କରୁଛନ୍ତି।

କେନ୍ଦ୍ରମନ୍ତ୍ରୀଙ୍କୁ ଦାବିପତ୍ର ପ୍ରଦାନ

ବଅଁରପାଳ, ୧୩।୨ (ଡି.ଏନ.ଏ.)

ନାଲ୍‌କୋ ଆଲୁମିନିୟମ ମଜଦୁର ସଂଘ ତରଫରୁ ଶନିବାର ନାଲ୍‌କୋ ଗେଷ୍ଟ ହାଉସ୍‌ଠାରେ କେନ୍ଦ୍ର ଶିକ୍ଷାମନ୍ତ୍ରୀ ଧର୍ମେନ୍ଦ୍ର ପ୍ରଧାନଙ୍କୁ ସାକ୍ଷାତ କରାଯାଇ ୨ଟି ସ୍ମାରକପତ୍ର ପ୍ରଦାନ କରାଯାଇଛି। ଏଥିରେ ସଂଘ ପକ୍ଷରୁ ଦର୍ଶାଯାଇଛି, ନାଲ୍‌କୋ ଅଞ୍ଚଳରେ ରେଳଯାତ୍ରୀଙ୍କ ପାଇଁ ଏକ ପାସେଞ୍ଜର ହଲ୍ଟ ନିମନ୍ତେ ଦୀର୍ଘବର୍ଷ ତଳୁ ଦାବି କରାଯାଇ ଆସୁଛି। ଏ ନେଇ ୨୦୦୮ରେ ନାଲ୍‌କୋ ପ୍ରଶାସନ ପୂର୍ବତଟ ରେଳପଥର ଅଧିକାରୀମାନଙ୍କ ସହିତ ଆଲୋଚନା ଆରମ୍ଭ କରିଥିଲା। ଏପରିକି ପୂର୍ବତଟ ରେଳପଥ ଆକାଉଣ୍ଟରେ ନାଲ୍‌କୋ ୨୬ ଲକ୍ଷ ଟଙ୍କା ଜମା କରିଥିଲା। ପରବର୍ତ୍ତୀ ସମୟରେ ପୂର୍ବତଟ ରେଳପଥ ପକ୍ଷରୁ ବିଭିନ୍ନ ସର୍ତ୍ତ ପୂରଣ ସହ ନାଲ୍‌କୋକୁ ୬୦ ଲକ୍ଷ ଟଙ୍କା ଦେବା ପାଇଁ ଚିଠି ଲେଖାଯାଇଥିଲା। ଏହାପରଠାରୁ ଆଉ ପ୍ରକ୍ରିୟା ଆଗେଇପାରି ନାହିଁ। ତେଣୁ ଏ ଦିଗରେ ଦୃଷ୍ଟି ଦେବାକୁ ସଂଘ ପକ୍ଷରୁ କେନ୍ଦ୍ରମନ୍ତ୍ରୀଙ୍କୁ ଅନୁରୋଧ କରାଯାଇଥିଲା। ଆଲୋଚନା ବେଳେ କେନ୍ଦ୍ରମନ୍ତ୍ରୀ ଏ ବିଷୟରେ ରେଳ ମନ୍ତ୍ରୀଙ୍କ ସହିତ ଆଲୋଚନା କରିବେ ବୋଲି ପ୍ରତିଶ୍ରୁତି ଦେଇଥିଲେ। ଏହି ସାକ୍ଷାତ ବେଳେ ସଂଘ ସଭାପତି ମୁନା ସାମଲ ଓ ସାଧାରଣ ସମ୍ପାଦକ ବିନୋଦ ସାମଲଙ୍କ ସହିତ ବହୁ ସଦସ୍ୟ ଉପସ୍ଥିତ ଥିଲେ।

ସଂଘ କର୍ମକର୍ତ୍ତାମାନେ କେନ୍ଦ୍ରମନ୍ତ୍ରୀଙ୍କ ସହ ଆଲୋଚନା କରୁଛନ୍ତି।

ଶହେ ଭିନ୍ନକ୍ଷମ ଛାତ୍ରୀଛାତ୍ରଙ୍କ ଡାକ୍ତରୀ ପରୀକ୍ଷା

ଅନୁଗୋଳ ଅଫିସ, ୧୩।୨

ଅନୁଗୋଳସ୍ଥିତ ସରକାରୀ ଟାଉନ ଉଚ୍ଚ ପ୍ରାଥମିକ ବିଦ୍ୟାଳୟଠାରେ ଭାରତୀୟ କୃତ୍ରିମ ଅଙ୍ଗପ୍ରତ୍ୟଙ୍ଗ ନିର୍ମାଣକାରୀ ସଂସ୍ଥା (ଏଏଲ୍‌ଆଇଏମ୍‌ସିଓ, ଭୁବନେଶ୍ୱର) ଓ ସମଗ୍ର ଶିକ୍ଷା ଅନୁଗୋଳର ମିଳିତ ଆନୁକୂଲ୍ୟରେ ଭିନ୍ନକ୍ଷମ ଛାତ୍ରୀଛାତ୍ରଙ୍କ ନିମନ୍ତେ ଡାକ୍ତରୀ ପରୀକ୍ଷା ତଥା ସହାୟକ ଉପକରଣ ନିର୍ଦ୍ଧାରଣ ଶିବିର ଅନୁଗୋଳ ଓ ବଅଁରପାଳ ବ୍ଲକର ଛାତ୍ରୀଛାତ୍ରଙ୍କୁ ନେଇ ଅନୁଷ୍ଠିତ ହୋଇଯାଇଛି। ଏହି ଶିବିରକୁ ଜିଲା ଅତିରିକ୍ତ ଶିକ୍ଷା ଅଧିକାରୀ ପ୍ରତିଭା ବାରିକ, ଅନୁଗୋଳ ଗୋଷ୍ଠୀ ଶିକ୍ଷା ଅଧିକାରୀ ଲୋପାମୁଦ୍ରା ପଟ୍ଟନାୟକ ଏବଂ ଜିଲା ଅନ୍ତର୍ନିବେଶୀ ଶିକ୍ଷା ସଂଯୋଜକ ବିଜୟ କୁମାର ସ

ଧରିତ୍ରୀ
DHARITRI
www.orissakhabar.com/ www.dharitri.com ପୃଷ୍ଠା ୧୪ Press Regd. No. R.N. 21326/74 Postal Regd. No. BN/42/21-23. ଭୁବନେଶ୍ୱର, ମଙ୍ଗଳବାର, ଫେବୃୟାରୀ ୧୪/୨୦୨୩ Bhubaneswar, Tuesday, February 14/ 2023

ବିର୍ସା ମୁଣ୍ଡାରେ ହେବ ୪ ଜାତୀୟ ଚାମ୍ପିୟନଶିପ୍

ରାଉରକେଲା ଅଫିସ/ (ସ୍ପୋର୍ଟ୍ସ ବ୍ୟୁରୋ), ୧୩।୨

ଭାରତୀୟ ଖେଳାଳିମାନଙ୍କୁ ଅନ୍ତର୍ଜାତୀୟ ଅଭିଜ୍ଞତା ପ୍ରଦାନ ପାଇଁ ରାଉରକେଲାର ବିର୍ସା ମୁଣ୍ଡା ହକି ଷ୍ଟାଡିୟମରେ ଖେଳାଯିବ ୪ଟି ଜାତୀୟ ଟୁର୍ନାମେଣ୍ଟ। ଭୁବନେଶ୍ୱରସ୍ଥିତ କଳିଙ୍ଗ ଷ୍ଟାଡିୟମ ସହ ମିଳିତ ଭାବେ ହକି ବିଶ୍ୱକପ୍ ଆୟୋଜନ କରିଥିଲା ବିର୍ସା ମୁଣ୍ଡା ହକି ଷ୍ଟାଡିୟମ। ବିଭିନ୍ନ ବୟସ ବର୍ଗରେ ଏହି ୪ ଜାତୀୟ ଟୁର୍ନାମେଣ୍ଟ ଆୟୋଜିତ ହେବ। ଏପ୍ରିଲ ୧୩-୨୩ ମଧ୍ୟରେ ଜାତୀୟ ଜୁନିୟର ମହିଳା ଚାମ୍ପିୟନଶିପ୍, ଏପ୍ରିଲ ୨୮-ମେ' ୮ ମଧ୍ୟରେ ଜାତୀୟ ଜୁନିୟର ପୁରୁଷ ଚାମ୍ପିୟନଶିପ୍, ମେ' ୧୩-୨୩ ମଧ୍ୟରେ ଜାତୀୟ ସବ୍‌ଜୁନିୟର ମହିଳା ଚାମ୍ପିୟନଶିପ୍ ଓ ମେ' ୨୮- ଜୁନ୍ ୭ ମଧ୍ୟରେ ଜାତୀୟ ସବ୍‌ଜୁନିୟର ପୁରୁଷ ଚାମ୍ପିୟନଶିପ୍ ଆୟୋଜିତ ହେବ। ଏହାସହିତ ମେ' ୩-୧୪ ମଧ୍ୟରେ ତାମିଲନାଡୁର ମଦୁରାଇରେ ଜାତୀୟ ପୁରୁଷ ଚାମ୍ପିୟନଶିପ୍ ଆୟୋଜିତ ହେବ। ଏହି ସବୁ ଟୁର୍ନାମେଣ୍ଟ ପୂର୍ବରୁ ଜାତୀୟ ଟୁର୍ନାମେଣ୍ଟଗୁଡିକର ସଂଶୋଧନ ଉପରେ ମଧ୍ୟ ଆଲୋଚନା ହୋଇଛି। ଭିଡିଓ ରେଫରାଲ, ପ୍ଲେୟର ଅଫ୍ ଦ ମ୍ୟାଚ୍ ପରି ବ୍ୟବସ୍ଥାରେ ସଂଶୋଧନ କରାଯିବ। ଅନ୍‌ଲାଇନ୍ ଷ୍ଟ୍ରିମିଂ ପ୍ଲାଟ୍‌ଫର୍ମ ଫ୍ୟାନ୍‌କୋଡ୍ ସହିତ ହକି ଇଣ୍ଡିଆର ଏକ ଚୁକ୍ତି ସ୍ୱାକ୍ଷରିତ ହୋଇଛି, ଯାହାଦ୍ୱାରା ବିଭିନ୍ନ ବୟସ ବର୍ଗର ଖେଳକୁ ଲାଇଭ୍ ଷ୍ଟ୍ରିମ୍ କରିହେବ ବୋଲି ସୂଚନା ଦେଇଛନ୍ତି ହକି ଇଣ୍ଡିଆ ସଭାପତି ଦିଲୀପ ତିର୍କୀ। ବିଭିନ୍ନ ବୟସ ବର୍ଗର ଟୁର୍ନାମେଣ୍ଟରେ ଭିଡିଓ ରେଫରାଲ ବ୍ୟବସ୍ଥା ଲାଗୁ କରାଯିବ, ଯାହାଦ୍ୱାରା ଖେଳାଳିମାନଙ୍କୁ ଅନ୍ତର୍ଜାତୀୟ ଅଭିଜ୍ଞତା ମିଳିବ ବୋଲି ସେ କହିଛନ୍ତି। ଅନ୍ତର୍ଜାତୀୟସ୍ତରରେ ଖେଳିବା ପୂର୍ବରୁ ଖେଳାଳିମାନଙ୍କୁ ଭିଡିଓ ରେଫରାଲର ପ୍ରକ୍ରିୟା ସମ୍ପର୍କରେ ଜଣାଇବା ପାଇଁ ଏପରି କରାଯାଇଥିବା ସେ କହିଛନ୍ତି।

ପ୍ରତି ମ୍ୟାଚ୍‌ରେ ପ୍ଲେୟର ଅଫ୍ ଦ ମ୍ୟାଚ୍ ପୁରସ୍କାର

ଜାତୀୟ ଟୁର୍ନାମେଣ୍ଟରେ ଭିଡିଓ ରେଫରାଲ ବ୍ୟବସ୍ଥା

ଟୁର୍ନାମେଣ୍ଟରେ ପ୍ରତି ପାର୍ଶ୍ୱରେ ୩ଟି ଲେଖାଏ କ୍ୟାମେରା ଲଗାଯିବ। ଏହା ବ୍ୟତୀତ ପ୍ରତି ମ୍ୟାଚ୍ ପାଇଁ ପ୍ଲେୟର ଅଫ୍ ଦ ମ୍ୟାଚ୍ ପୁରସ୍କାର ପ୍ରଦାନ କରାଯିବ। ଜାତୀୟ ଚାମ୍ପିୟନଶିପ୍‌ର ମାନ ବୃଦ୍ଧି କରିବା ପାଇଁ ପ୍ରଥମଥର ଏଭଳି ପଦକ୍ଷେପ ନିଆଯାଇଥିବା କହିଛନ୍ତି ହକି ଇଣ୍ଡିଆ ମହାସଚିବ ଭୋଳାନାଥ ସିଂ। ଏହିସବୁ ନୂତନ ବ୍ୟବସ୍ଥା ଲାଗୁ ହେବା ପରେ ଯାହାବି ଅତିରିକ୍ତ ଖର୍ଚ୍ଚ ହେବ ଆୟୋଜକ ଫେଡେରେଶନ ଉପରେ ଏହାର କୌଣସି ଚାପ ପଡ଼ିବ ନାହିଁ। ହକି ଇଣ୍ଡିଆ ପକ୍ଷରୁ ଏହିସବୁ ଖର୍ଚ୍ଚ ବହନ କରାଯିବ ବୋଲି କହିଛନ୍ତି ମହାସଚିବ। ଫେବୃୟାରୀ ୧୫ରୁ କାକିନାଡ଼ାରେ ଖେଳାଯିବାକୁ ଥିବା ଜାତୀୟ ମହିଳା ଚାମ୍ପିୟନଶିପ୍‌ରେ ପ୍ରଥମେ ଭିଡିଓ ରେଫରାଲ ବ୍ୟବସ୍ଥା କରାଯିବ। ଏଣିକି ସମସ୍ତ ବୟସ ବର୍ଗର ଏପରି କି ପ୍ଲେୟର ଅଫ୍ ଦ ମ୍ୟାଚ୍‌ର କ୍ୟାଶ୍ ପ୍ରାଇଜ୍ ମଧ୍ୟ ହକି ଇଣ୍ଡିଆ ପ୍ରଦାନ କରିବ। ଏହାଛଡ଼ା ମ୍ୟାଚ୍ ପରିଚାଳନା କରୁଥିବା ଅମ୍ପାୟରଙ୍କୁ ରେଡିଓ ପ୍ରଦାନ କରାଯିବ।

ରେଲୱେ, ମେଘାଳୟ, ସର୍ଭିସେସ୍ ବିଜୟୀ

ଭୁବନେଶ୍ୱର, ୧୩।୨ (ସ୍ପୋର୍ଟ୍ସ ବ୍ୟୁରୋ)

ସନ୍ତୋଷ ଟ୍ରଫି ଫୁଟବଲ୍

ଭୁବନେଶ୍ୱରରେ ଅନୁଷ୍ଠିତ ସନ୍ତୋଷ ଟ୍ରଫିର ଅନ୍ତିମ ପର୍ଯ୍ୟାୟ ଲିଗ୍ ମ୍ୟାଚରେ ବିଜୟୀ ହୋଇଛନ୍ତି ରେଲୱେ, ମେଘାଳୟ ଓ ସର୍ଭିସେସ। କ୍ୟାପିଟାଲ ଫୁଟବଲ ଆରେନାରେ ସକାଳ ୯ଟାରେ ଅନୁଷ୍ଠିତ ମ୍ୟାଚରେ ସର୍ଭିସେସ ୨-୧ ଗୋଲରେ ପଶ୍ଚିମବଙ୍ଗକୁ ପରାସ୍ତ କରିଥିଲା। ସର୍ଭିସେସ ପକ୍ଷରୁ ପି. କ୍ରିଷ୍ଟୋଫର କାମେଇ(୪୧) ଓ ବିକାଶ ଥାପା(୮୨) ଗୋଲ ଦେଇଥିବା ବେଳେ ପଶ୍ଚିମ ବଙ୍ଗ ପକ୍ଷରୁ ନରୋହରି ଶ୍ରେଷ୍ଠା(୧୪) ଗୋଟିଏ ଗୋଲ ଦେଇଥିଲେ। ସମାନ ଭେନ୍ୟୁରେ ମଣିପୁର ବିପକ୍ଷ ମ୍ୟାଚକୁ ୧-୦ରେ ଜିତି ନେଇଥିଲା ମେଘାଳୟ। ପ୍ରଥମାର୍ଦ୍ଧ ଗୋଲଶୂନ୍ୟ ରହିବା ପରେ ମ୍ୟାଚର ୬୨ ତମ ମିନିଟରେ ବୋରିଙ୍ଗଟନ୍ ୱାରଲାର୍ଫଙ୍କ ଗୋଲରେ ମେଘାଳୟ ମ୍ୟାଚ ଜିତି ନେଇଥିଲା। କଳିଙ୍ଗ ଷ୍ଟାଡିୟମରେ ଅପରାହ୍ନ ୩ଟାରେ ଖେଳା ଯାଇଥିବା ମ୍ୟାଚକୁ ୧-୦ରେ ଜିତି ନେଇଥିଲା ରେଲୱେ। ପ୍ରଥମାର୍ଦ୍ଧର ଅତିରିକ୍ତ ସମୟ ୪୧+୩ ମିନିଟରେ ଫରୱାର୍ଡ ଖେଳାଳି ନୁରୁଦ୍ଦିନ ଏକମାତ୍ର ଗୋଲଟି ସ୍କୋର କରିଥିଲେ।

ବେଙ୍ଗଲ ଓ ସର୍ଭିସେସ୍ ମଧ୍ୟରେ ଅନୁଷ୍ଠିତ ମ୍ୟାଚ୍।

ଓଡ଼ିଶାର ସହଜ ବିଜୟ

ସୁଖରାମ ମାଝୀ, ଲାଲ ପ୍ରସାଦ ସୋରେନ୍।

ଭୁବନେଶ୍ୱର, ୧୩।୨ (ସ୍ପୋର୍ଟ୍ସ ବ୍ୟୁରୋ)

ଦୃଷ୍ଟିବାଧିତ ନାଗେଶ ଟ୍ରଫି

ସୋମବାରରୁ ଆରମ୍ଭ ହୋଇଥିବା ଦୃଷ୍ଟିବାଧିତ ନାଗେଶ ଟ୍ରଫିରେ ତେଲଙ୍ଗାନା ବିପକ୍ଷରେ ଓଡ଼ିଶାର ସହଜ ବିଜୟ। ରଜସ୍ଥାନର ଆଜମେରରେ ଲରେନ୍ସ ମେୟର ପବ୍ଲିକ୍ ସ୍କୁଲ ଗ୍ରାଉଣ୍ଡରେ ଓଡ଼ିଶା ୧୯୧ ରନରେ ବିଜୟୀ ହୋଇଛି। ପ୍ରଥମେ ବ୍ୟାଟିଂ କରିଥିବା ଓଡ଼ିଶା ପକ୍ଷରୁ ଅଧିନାୟକ ସୁଖରାମ ମାଝୀ ୧୬୦ ଓ ଲାଲ ପ୍ରସାଦ ସୋରେନ୍ ୧୩୫ ରନ୍ କରିଥିଲେ। ଓଡ଼ିଶା ୨୦ ଓଭରରେ ୧ ଉଇକେଟରେ ୩୩୩ ରନ୍ କରିଥିଲା। ସୁଖରାମ ୬୩ ବଲରୁ ୩୫ ଚୌକା ମାରିଥିବା ବେଳେ ଲାଲ ପ୍ରସାଦ ୬୦ ବଲରୁ ୨୫ ଚୌକା ମାରିଥିଲେ। ଜବାବରେ ତେଲଙ୍ଗାନା ୯ ଉଇକେଟ ହରାଇ ୧୪୨ ରନ୍ କରିଥିଲା। ଏମ୍‌ଡି ଜାଫର ଇକବାଲଙ୍କ ଦୁଇ ଉଇକେଟ ନେଇଥିଲେ। ସୁଖରାମଙ୍କୁ ପ୍ଲେୟର ଅଫ୍ ଦ ମ୍ୟାଚ୍ ଘୋଷଣା କରାଯାଇଥିଲା। ଫେବୃୟାରୀ ୧୫ ତାରିଖରେ ଦିଲ୍ଲୀ ସହିତ ଖେଳିବ ଓଡ଼ିଶା।

ଧର୍ମଶାଳା ଟେଷ୍ଟ ଇନ୍ଦୋରକୁ ସ୍ଥାନାନ୍ତର

ନୂଆଦିଲ୍ଲୀ, ୧୩।୨ (ପି.ଟି.): ମାର୍ଚ୍ଚ ୧ରୁ ୫ ଧର୍ମଶାଳାରେ ଭାରତ ଓ ଅଷ୍ଟ୍ରେଲିଆ ମଧ୍ୟରେ ଖେଳାଯିବାକୁ ଥିବା ତୃତୀୟ ଟେଷ୍ଟ ମ୍ୟାଚ୍ ଇନ୍ଦୋର ସ୍ଥାନାନ୍ତର ହୋଇଛି। ଧର୍ମଶାଳାରେ ପୁନଃ ପ୍ରସ୍ତୁତ କରାଯାଇଥିବା ଆଉଟ ଫିଲ୍ଡ ବର୍ତ୍ତମାନ ପାଇଁ ଅନ୍ତର୍ଜାତୀୟ ମ୍ୟାଚ୍ ଆୟୋଜନ ନିମନ୍ତେ ଅନୁପଯୁକ୍ତ। ଭାରତୀୟ କ୍ରିକେଟ କଣ୍ଟ୍ରୋଲ ବୋର୍ଡ (ବିସିସିଆଇ) କ୍ୟୁରେଟର ତାପସ ଚାଟାର୍ଜୀ ପଡ଼ିଆ ଅନୁଧ୍ୟାନ ପରେ ତାଙ୍କ ରିପୋର୍ଟରେ ଏହା ଉଲ୍ଲେଖ କରିଥିଲେ। ଧର୍ମଶାଳାର ହିମାଚଳ ପ୍ରଦେଶ କ୍ରିକେଟ ଆସୋସିଏଶନ (ଏଚ୍‌ପିସିଏ) ଷ୍ଟାଡିୟମରେ ତୃତୀୟ ଟେଷ୍ଟ ଖେଳାଯିବା କାର୍ଯ୍ୟକ୍ରମ ରହିଥିଲା। ମାତ୍ର ପଡ଼ିଆରେ ଠାଏ ଠାଏ ଯଥେଷ୍ଟ ଘାସ ନାହିଁ। ଏହା ସମ୍ପୂର୍ଣ୍ଣ ବିକଶିତ ଲାଗି କିଛି ସମୟ ଲାଗିବ ବୋଲି ବିସିସିଆଇ ସମ୍ପାଦକ ଜୟ ଶାହା ପ୍ରକାଶ କରିଛନ୍ତି। ସୂଚନାଯୋଗ୍ୟ, ପୂର୍ବରୁ ବର୍ଷା ଯୋଗୁ ଏହି ଗ୍ରାଉଣ୍ଡରେ ଦକ୍ଷିଣ ଆଫ୍ରିକା ବିପକ୍ଷ ଗୋଟିଏ ଅନ୍ତର୍ଜାତୀୟ ଟି୨୦ ଏବଂ ଏକ ଅନ୍ତର୍ଜାତୀୟ ଦିନିକିଆ ମ୍ୟାଚ୍ ସମ୍ଭବ ହୋଇ ନ ଥିଲା। ବର୍ଷା ଯୋଗୁ ପଡ଼ିଆର ଆଉଟ୍‌ଫିଲ୍ଡ କ୍ଷତିଗ୍ରସ୍ତ ହୋଇଥିଲା। ପିଚ୍‌ଆଉଟ୍‌ଫିଲ୍ଡ ପୁନର୍ବାର ବିଛାଯାଇଥିଲା। ଖେଳ ଉପଯୋଗୀ ହୋଇପାରି ନ ଥିବାରୁ ହିମାଚଳ ପ୍ରଦେଶ ଏହାର ରଣଜୀ ଟିମ୍ ହୋମ୍ ମ୍ୟାଚ୍ ନାଦାଉନ୍‌ଠାରେ ଖେଳିଥିଲା।

ଜାତୀୟ ସିନିୟର ରୋଲ୍‌ବଲରେ ଓଡ଼ିଶାରୁ ୭

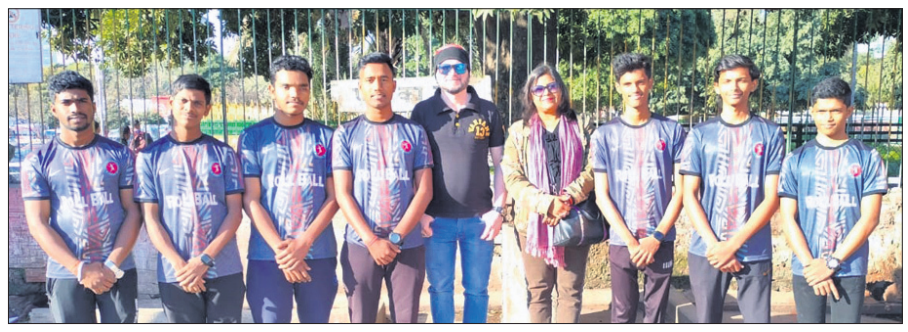

କର୍ମକର୍ତ୍ତାଙ୍କ ସହ ମନୋନୀତ ଓଡ଼ିଶାର ୭ ରୋଲ୍‌ବଲ ଖେଳାଳି।

ଭୁବନେଶ୍ୱର, ୧୩।୨ (କ୍ରୀଡ଼ା ପ୍ରତିନିଧି)

ଜମ୍ମୁର ଏମ୍‌ଏ ଷ୍ଟାଡିୟମରେ ସୋମବାରଠାରୁ ଆରମ୍ଭ ହୋଇଥିବା ୧୯ତମ ଜାତୀୟ ସିନିୟର ରୋଲ୍‌ବଲ ଚାମ୍ପିୟନଶିପ୍‌ରେ ଓଡ଼ିଶାର ୭ ଖେଳାଳି ଅଂଶଗ୍ରହଣ କରିଛନ୍ତି। ସେମାନେ ହେଲେ ପଞ୍ଚାନନ ବେହେରା, ଅଭିଜିତ୍ ସ୍ୱାଇଁ, ମନୋରଞ୍ଜନ ରାଉତ, କୀର୍ତ୍ତିକାନ୍ତ ବିଶ୍ୱାଳ, ମୋହନ ପାତ୍ର, ପ୍ରୀତେଶ ଆର୍ଯ୍ୟନ ଜେନା (ଅଧିନାୟକ) ଓ ରୋହିତ୍ କୁମାର ଭୋଇ। ପ୍ରତିଯୋଗୀମାନେ ଓଡ଼ିଶା ଛାଡ଼ିବା ପୂର୍ବରୁ ରବିବାର ପୂର୍ବାହ୍ନରେ ଏକ କାର୍ଯ୍ୟକ୍ରମର ଆୟୋଜନ କରାଯାଇଥିଲା। ଏଥିରେ ଓଡ଼ିଶା ରୋଲ୍‌ବଲ ଆସୋସିଏଶନ ପ୍ରତିଷ୍ଠାତା ପାର୍ଥ ସାରଥି ଜେନା, ସମ୍ପାଦକ ସୌଦାମିନୀ ପାତ୍ର ଏବଂ ପରାମର୍ଶଦାତା ପ୍ରଭାସିନୀ ପାତ୍ର ପ୍ରମୁଖ ଉପସ୍ଥିତ ଥିଲେ।

ଶୁବମନ ଆଇସିସି ପ୍ଲେୟର ଅଫ୍ ଦି ମନ୍ଥ୍

ଦୁବାଇ, ୧୩।୨ (ପି.ଟି.)

ଭାରତର ଶୁବମନ ଗିଲ୍ ସୋମବାର ଜାନୁୟାରୀ ମାସ ପାଇଁ ପ୍ଲେୟର ଅଫ୍ ଦି ମନ୍ଥ୍ ବିବେଚିତ ହୋଇଛନ୍ତି। ଅନ୍ତର୍ଜାତୀୟ ଦିନିକିଆ ଫର୍ମାଟ୍‌ରେ ସେ ଏକାଧିକ ପ୍ରଭାବୀ ଇନିଂସ୍ ଖେଳିଛନ୍ତି। ଅନ୍ୟପକ୍ଷରେ ମହିଳା ବିଭାଗରେ ଇଂଲଣ୍ଡର ୧୯ ବର୍ଷରୁ କମ୍ ଦଳର ଅଧିନାୟିକା ଗେସ୍ ସ୍ଟ୍ରିଭେନ୍ସ ସର୍ବକନିଷ୍ଠ ଖେଳାଳି ଭାବେ ଏହି ପୁରସ୍କାର ହାସଲ କରିବା ସହ ଗୌରବ ଲାଭ କରିଛନ୍ତି। ଗିଲ୍‌ଙ୍କ ପାଇଁ ହ୍ୱାଇଟ୍ ବଲ କ୍ରିକେଟ୍‌ରେ ଜାନୁୟାରୀ ରେକର୍ଡ ବ୍ରେକିଂ ମାସ ରହିଥିଲା। ବିଶେଷକରି ଅନ୍ତର୍ଜାତୀୟ ଦିନିକିଆ ଫର୍ମାଟ୍‌ରେ ସେ ଶ୍ରୀଲଙ୍କା ଓ ନ୍ୟୁଜିଲାଣ୍ଡ ବିପକ୍ଷରେ ବଡ଼ ସ୍କୋର କରିଛନ୍ତି। ଜାନୁୟାରୀରେ ସେ ମୋଟ ୫୬୭ ରନ୍ ସଂଗ୍ରହ କରିଛନ୍ତି। ତନ୍ମଧ୍ୟରେ ତାଙ୍କର ତିନୋଟି ଶତକ ରହିଛି। ୨୩ ବର୍ଷୀୟ ଗିଲ୍ ନ୍ୟୁଜିଲାଣ୍ଡ ବିପକ୍ଷ ସିରିଜ ଓପନରରେ ଚମକପ୍ରଦ ଦ୍ୱିଶତକ ହାସଲ କରିଥିଲେ। ସେ ମାତ୍ର ୧୪୯ ବଲରୁ ୨୮ ଚୌକା ସହ ୨୦୮ ରନ୍ କରି ଅପରାଜିତ ରହିଥିଲେ। ଅନ୍ତର୍ଜାତୀୟ ଦିନିକିଆ ଫର୍ମାଟ୍‌ରେ ସେ ସର୍ବକନିଷ୍ଠ ଖେଳାଳି ହିସାବରେ ଦ୍ୱିଶତକ ହାସଲ କରିବାରେ ଏକ କୀର୍ତ୍ତିମାନ ହାସଲ କରିଥିଲେ। ପୁନଶ୍ଚ ଏକ କଠିନ ପିଚ୍, ଯେଉଁଠାରେ କି ଅନ୍ୟ ବ୍ୟାଟରମାନେ ତିଷ୍ଠିପାରି ନ ଥିବା ବେଳେ ସେ ଏହି ପ୍ରଭାବୀ ଇନିଂସ୍ ଖେଳିଛନ୍ତି। ଶ୍ରୀଲଙ୍କା ବିପକ୍ଷ ବିଜୟୀ ମ୍ୟାଚ୍‌ରେ ସେ ୧୧୬ ରନ୍ କରିଥିବା ବେଳେ ନ୍ୟୁଜିଲାଣ୍ଡ ବିପକ୍ଷ ଅନ୍ତର୍ଜାତୀୟ ଦିନିକିଆରେ ସେ ୧୧୨ ରନ୍ କରିଥିଲେ। ଆଇସିସି ପ୍ଲେୟର ଅଫ୍ ଦି ମନ୍ଥ୍ ଦୌଡ଼ରେ ଗିଲ୍‌ଙ୍କ ପ୍ରତିଦ୍ୱନ୍ଦ୍ୱୀ ଥିଲେ ନ୍ୟୁଜିଲାଣ୍ଡ ଓପ୍‌ନର ଡେଭନ କନ୍‌ୱେ ଏବଂ ନିଜ ଦେଶରେ ମହମ୍ମଦ ସିରାଜ। ୨୦୨୨ ଅକ୍ଟୋବରରେ ବିରାଟ କୋହଲିଙ୍କ ପରଠାରୁ ଗିଲ୍ ପ୍ରଥମ ଭାରତୀୟ ଭାବେ ଏହି ପୁରସ୍କାର ଜିତିଛନ୍ତି। ଅନ୍ୟପକ୍ଷରେ ୧୯ ବର୍ଷରୁ କମ୍ ମହିଳା ଆଇସିସି ଟି୨୦ ବିଶ୍ୱକପ୍‌ରେ ଅଲରାଉଣ୍ଡ ପ୍ରଦର୍ଶନ ପାଇଁ ସ୍ଟ୍ରିଭେନ୍ସ ଏହି ପୁରସ୍କାର ଜିତିଛନ୍ତି।

ଶୁବମନ ଗିଲ୍

ପାର୍ବତୀ ସେଠୀ

ପାର୍ବତୀଙ୍କୁ ଦୁଇ ସ୍ୱର୍ଣ୍ଣ

ଭୁବନେଶ୍ୱର, ୧୩।୨ (ସ୍ପୋର୍ଟ୍ସ ବ୍ୟୁରୋ): ବନାରସରେ ଅନୁଷ୍ଠିତ ଜାତୀୟ ମାଷ୍ଟର୍ସ ଆଥ୍‌ଲେଟିକ୍ସ ଗେମ୍ସରେ ରାଜ୍ୟ ପାଇଁ ଦୁଇ ସ୍ୱର୍ଣ୍ଣ ପଦକ ବିଜୟୀ ହୋଇଛନ୍ତି ପାର୍ବତୀ ସେଠୀ। ଡିସ୍‌କସ୍ ଥ୍ରୋ ଓ ଶଟ୍‌ପୁଟ୍‌ରେ ସେ ଦୁଇଟି ସ୍ୱର୍ଣ୍ଣ ପଦକ ବିଜୟୀ ହୋଇଛନ୍ତି। ଦୀର୍ଘ ୩୩ ବର୍ଷ ଧରି ବିଭିନ୍ନ ଜାତୀୟ ଓ ଅନ୍ତର୍ଜାତୀୟ ପ୍ରତିଯୋଗିତାରେ ସେ ରାଜ୍ୟ ଓ ଦେଶ ପାଇଁ ସୁନାମ ଆଣିଥିବା ବେଳେ ପୁନର୍ବାର ସଫଳତା ହାସଲ କରିଛନ୍ତି। ରାଜ୍ୟ ସରକାରଙ୍କ ପକ୍ଷରୁ ସହଯୋଗ ମିଳିଲେ ଏପ୍ରିଲ ମାସରେ ହେବାକୁ ଥିବା ଏସିଆନ ମାଷ୍ଟର୍ସ ଆଥଲେଟିକ୍ ଗେମ୍ସରେ ଅଂଶଗ୍ରହଣ କରିବେ ବୋଲି ଜଣାପଡ଼ିଛି। ଏହା ବ୍ୟତୀତ ରାଜ୍ୟ ସରକାରଙ୍କ ପକ୍ଷରୁ ଅନୁଷ୍ଠିତ ସିନିୟର ନ୍ୟାଶନାଲ ଫେଡେରେଶନ କପ୍‌ରେ ଅଂଶଗ୍ରହଣ ପାଇଁ ସେ ପ୍ରସ୍ତୁତ ବୋଲି କହିଛନ୍ତି।

ଅଧିନାୟିକା ଦୌଡ଼ରେ ଆଗୁଆ

ମୁମ୍ବାଇ, ୧୩।୨ (ପି.ଟି.)

ଆରସିବି: ଆରସିବି ପକ୍ଷରୁ ସ୍ମୃତି ମନ୍ଧାନା, ଏଲିସ୍ ପେରୀ ଓ ନ୍ୟୁଜିଲାଣ୍ଡ ଅଧିନାୟିକା ସୋଫି ଡିଭାଇନଙ୍କୁ କିଣାଯାଇଛି। ଅଭିଜ୍ଞତା ଦୃଷ୍ଟିରୁ ମନ୍ଧାନା ଫେବରିଟ୍ ଅଛନ୍ତି। **ମୁମ୍ବାଇ ଇଣ୍ଡିଆନ୍ସ:** ହରମନ୍‌ପ୍ରୀତ କୌରଙ୍କୁ ୧.୮ କୋଟି ଟଙ୍କାରେ କିଣିଛି ମୁମ୍ବାଇ ଫ୍ରାଞ୍ଚାଇଜ୍। ଇଂଲଣ୍ଡର ନାଟଲି ସ୍କିଭରଙ୍କୁ ଦଳ ୩.୨ କୋଟି ଟଙ୍କାରେ କିଣିଥିଲେ ହେଁ ହରମନପ୍ରୀତଙ୍କୁ ଅଧିନାୟିକା ପଦ ମିଳିବା ସମ୍ଭାବନା ଅଧିକ। **ଗୁଜରାଟ ଜାଏଣ୍ଟ୍ସ:** ଗୁଜରାଟ ଜାଏଣ୍ଟ୍ସ ଦଳର ଅଧିନାୟିକା ଭାର ଜଣେ ବିଦେଶୀ ଖେଳାଳିଙ୍କୁ ମିଳିପାରେ। ହରଲିନ୍ ଦେଓଲ ଏବଂ ସ୍ନେହ ରାଣାଙ୍କ ପରି ଭାରତୀୟ ଖେଳାଳି ଥିଲେ ମଧ୍ୟ ବେଥ୍ ମୁନି କିମ୍ବା ଆସ୍‌ଲେ ଗାର୍ଡନରଙ୍କ ମଧ୍ୟରୁ ଜଣଙ୍କୁ ଅଧିନାୟିକା ଦାୟିତ୍ୱ ମିଳିବା ସମ୍ଭାବନା ବେଶି। **ଦିଲ୍ଲୀ କ୍ୟାପିଟାଲ୍ସ:** ଦିଲ୍ଲୀ ଫ୍ରାଞ୍ଚାଇଜ୍ ନିକଟରେ ମେଗ୍ ଲାନିଙ୍ଗ୍, ଜେମିମା ରୋଡ୍ରିଗୁଏଜ ଏବଂ ଶେଫାଳି ବର୍ମାଙ୍କ ପରି ଖେଳାଳି ଥିଲେ ହେଁ ଲାନିଙ୍ଗ୍ ଏହି ତାଲିକାରେ ଆଗୁଆ ଅଛନ୍ତି। **ୟୁପି ୱାରିୟର୍ସ:** ୟୁପି ୱାରିୟର୍ସ ୨.୬ କୋଟି ଟଙ୍କାରେ ଦୀପ୍ତି ଶର୍ମାଙ୍କୁ କିଣିଛି। ଅଭିଜ୍ଞ ଖେଳାଳି ଦୀପ୍ତି ଅଧିନାୟିକା ଦୌଡ଼ରେ ଆଗୁଆ ରହିଥିବା ବେଳେ ସୋଫି ଏକେଲଷ୍ଟୋନ ଏବଂ ଟାହଲିଆ ମ୍ୟାକ୍‌ଗ୍ରାଥଙ୍କ ପରି ଖେଳାଳି ମଧ୍ୟ ସାମିଲ ଅଛନ୍ତି।

ବିକ୍ରି ହେଲେନି ଓଡ଼ିଶା ଖେଳାଳି

ଭୁବନେଶ୍ୱର, ୧୩।୨ (ସ୍ପୋର୍ଟ୍ସ ବ୍ୟୁରୋ): ଓମେନ୍ସ ପ୍ରିମିୟର ଲିଗ୍(ଡବ୍ଲ୍ୟୁପିଏଲ)ର ପ୍ରଥମ ସଂସ୍କରଣ ପାଇଁ ୮୭ ଖେଳାଳିଙ୍କ ନିଲାମ ହୋଇଥିବା ବେଳେ ଜଣେ ବି ଓଡ଼ିଶା ଖେଳାଳି ବିକ୍ରି ହୋଇ ନାହାନ୍ତି। ଓଡ଼ିଶାର ସମୁଦାୟ ୮ ଜଣ ଖେଳାଳି ଏହି ନିଲାମୀରେ ସାମିଲ ଥିଲେ। ଓଡ଼ିଶା କ୍ରିକେଟ ଆସୋସିଏସନ ପକ୍ଷରୁ ମାଧୁରୀ ମେହେଟା, ରସନାରା ପରୱିନ୍, କାଜଲ ଜେନା, ଏସ୍ ବି ଲରେନ୍ସ, ସୁଜାତା ମଲିକ୍, ପ୍ରିୟଙ୍କା ପ୍ରିୟଦର୍ଶିନୀ ସାହୁ ଏବଂ ଶୁସ୍ରୀ ଦିବ୍ୟଦର୍ଶିନୀ ନିଲାମୀରେ ସାମିଲ ହୋଇଥିବା ବେଳେ ରେଲୱେ ପକ୍ଷରୁ ସ୍ୱାଗତିକା ରଥ ସାମିଲ ହୋଇଥିଲେ। ଏହା ମଧ୍ୟରୁ କେବଳ ସ୍ୱାଗତିକାଙ୍କ ନାମ ନିଲାମୀ ଡାକରାରେ ଆସିଥିଲେ ମଧ୍ୟ କୌଣସି ଫ୍ରାଞ୍ଚାଇଜି କିଣିବାକୁ ଆଗ୍ରହ ପ୍ରକାଶ କରିନଥିଲେ।

୫ ଫ୍ରାଞ୍ଚାଇଜର ଖେଳାଳି ତାଲିକା

ମୁମ୍ବାଇ, ୧୩।୨ (ପି.ଟି.)

ଓମେନ୍ସ ପ୍ରିମିୟର ଲିଗ୍(ଡବ୍ଲ୍ୟୁପିଏଲ)ର ପ୍ରଥମ ସଂସ୍କରଣ ପାଇଁ ଖେଳାଳିଙ୍କ ନିଲାମୀ ଶେଷ ହୋଇଛି। ୯୦ଟି ସ୍ଲଟ ପାଇଁ ୪୦୯ ଖେଳାଳିଙ୍କ ନିଲାମୀ ହୋଇଥିଲା। ୨୪୬ ଜଣ ଭାରତୀୟ ଏବଂ ୧୬୩ ବିଦେଶୀ ଖେଳାଳିଙ୍କୁ ନେଇ ନିଲାମୀ ସମ୍ପନ୍ନ ହୋଇଛି। ଦିଲ୍ଲୀ କ୍ୟାପିଟାଲ୍ସ, ରୟାଲ ଚ୍ୟାଲେଞ୍ଜର୍ସ ବାଙ୍ଗାଲୋର ଏବଂ ଗୁଜରାଟ ଜାଏଣ୍ଟ୍ସ ୧୮ ଜଣ ଲେଖାଏ ଖେଳାଳି କିଣିଥିବା ବେଳେ ମୁମ୍ବାଇ ଇଣ୍ଡିଆନ୍ସ ୧୭ ଓ ୟୁପି ୱାରିୟର୍ଜ ୧୬ ଜଣ ଖେଳାଳିଙ୍କୁ କିଣିବାରେ ସଫଳ ହୋଇଥିଲା। ୫ ଫ୍ରାଞ୍ଚାଇଜିର ସମ୍ପୂର୍ଣ୍ଣ ଦଳ ତାଲିକା...

ମୁମ୍ବାଇସ୍ଥିତ ଜିଓ ୱାର୍ଲ୍ଡ କନ୍‌ଭେନଶନ ସେଣ୍ଟରଠାରେ ସୋମବାର ଉଦ୍‌ଘାଟନୀ ମହିଳା କ୍ରିକେଟ ପ୍ରିମିୟର ଲିଗ୍ ଖେଳାଳି ନିଲାମ ଅବସରରେ ଅଫିସିଆଲଙ୍କ ସହ ମୁମ୍ବାଇ ଇଣ୍ଡିଆନ୍ସ ମାଲିକାଣୀ ନୀତା ଅମ୍ବାନୀ, ଆକାଶ ଅମ୍ବାନୀ ଓ ମାହେଲା ଜୟବର୍ଦ୍ଧନେ।

ଦିଲ୍ଲୀ କ୍ୟାପିଟାଲ୍ସ

ଜେମିମା ରୋଡ୍ରିଗୁଏଜ(୨.୨ କୋଟି),ଶେଫାଳି ବର୍ମା (୨ କୋଟି), ମାରିଜେନ୍ କାପ୍ (୧.୫ କୋଟି) , ମେଗ ଲାନିଙ୍ଗ (୧.୧ କୋଟି), ଆଲିସ୍ କାପ୍