ଧରିତ୍ରୀ
DHARITRI

ଭୁବନେଶ୍ୱର, ମଙ୍ଗଳବାର, ମାର୍ଚ୍ଚ ୧୯/୨୦୨୪ (୧୬ ପୃଷ୍ଠା) | Bhubaneswar, Tuesday, March 19/2024 | Page 16 | ₹ 7.00 | RAYAGADA

୫୦ଶ ଭାଗ ୧୧୬ ସଂଖ୍ୟା | www.orissakhabar.com/www.dharitri.com | Printed at Rayagada, Bhubaneswar, Sambalpur & Angul | VOLUME 50 ISSUE 116 | ମୂଲ୍ୟ ₹୭/-

କେଜିଏଫ୍ ଷ୍ଟାରଙ୍କ ନାୟିକା ସାଜିବେ କରୀନା

ବହୁପ୍ରତୀକ୍ଷିତ 'ଟକ୍ସିକ୍' ଫିଲ୍ମରେ କେଜିଏଫ୍ ଷ୍ଟାର ୟଶ୍‌ଙ୍କ ବିପକ୍ଷରେ କରୀନା କପୁର ଅଭିନୟ କରିବେ ବୋଲି ବଲିଉଡ୍‌ରେ ଚର୍ଚ୍ଚା ଜୋର ଧରିଛି।

୧୦ ୧୪

ଅଲ୍‌କାରାଜଙ୍କୁ ଟାଇଟଲ

କାର୍ଲୋସ ଅଲ୍‌କାରାଜ ବିଏନ୍‌ପି ପାରିବାସ ଓପନ୍ ଟେନିସ ଟାଇଟଲ ବଜାୟ ରଖିଛନ୍ତି।

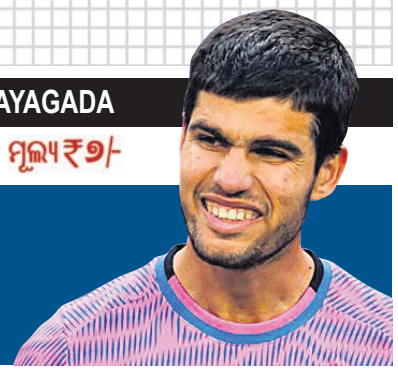

ମହମ୍ମଦ ମୋକିମଙ୍କୁ ଆଶ୍ୱସ୍ତି

ନିର୍ବାଚନୀ ସତ୍ୟପାଠ ମାମଲାରେ ହାଇକୋର୍ଟଙ୍କ ରାୟ ଉପରେ ସୁପ୍ରିମକୋର୍ଟଙ୍କ ରହିତାଦେଶ

କଟକ, ୧୮।୩ (କାର୍ତ୍ତିକ ସାହୁ)

କଂଗ୍ରେସ ନେତା ମହମ୍ମଦ ମୋକିମଙ୍କୁ ସୁପ୍ରିମକୋର୍ଟରୁ ସୋମବାର ଆଶ୍ୱସ୍ତି ମିଳିଛି। ନିର୍ବାଚନୀ ସତ୍ୟପାଠରେ ତଥ୍ୟ ଲୁଚାଇବା ମାମଲାରେ ଓଡ଼ିଶା ହାଇକୋର୍ଟଙ୍କ ରାୟ ଉପରେ ସୁପ୍ରିମକୋର୍ଟ ରହିତାଦେଶ ଜାରି କରିଛନ୍ତି। ସୂଚନାଯୋଗ୍ୟ, ମୋକିମ ୨୦୧୯ ନିର୍ବାଚନ ପାଇଁ ପ୍ରାର୍ଥୀପତ୍ର ଦାଖଲ କରିବା ସମୟରେ ତାଙ୍କର ସମ୍ପତ୍ତି ତାଲିକା ଓ ଆପରାଧିକ ତଥ୍ୟ ଠିକ ଭାବେ ଦେଇ ନ ଥିବା ଦର୍ଶାଇ ପରାଜିତ ପ୍ରାର୍ଥୀ ଦେବାଶିଷ ସାମନ୍ତରାୟଙ୍କ ପକ୍ଷରୁ ହାଇକୋର୍ଟରେ ଏକ ମାମଲା ରୁଜୁ ହୋଇଥିଲା। ହାଇକୋର୍ଟ ବିଚାରପତି ସଙ୍ଗମ କୁମାର ସାହୁ ଉକ୍ତ ମାମଲାର ବିଚାର କରି ୬୬୨ ପୃଷ୍ଠା ସମ୍ବଳିତ ରାୟ ଶୁଣାଇଥିଲେ। ☞ ପୃଷ୍ଠା–୧୨

୨୦୧୪ ମାର୍ଚ୍ଚରେ ୟୁକ୍ରେନ୍‌ର କ୍ରିମିଆକୁ ରୁଷିଆ ଦଖଲ କରିଥିଲା। ଏହାର ୧୦ ବର୍ଷ ପୂର୍ତ୍ତି ଉପଲକ୍ଷେ ସୋମବାର ମସ୍କୋର ରେଡ୍ ସ୍କୋୟାରରେ ଆୟୋଜିତ ଏକ ରାଲିରେ ଲୋକେ ଏକତ୍ରିତ ହୋଇଛନ୍ତି। ପଞ୍ଚମ ଥର ପାଇଁ ଭ୍ଲାଡିମିର ପୁଟିନ୍ ରୁଷିଆ ରାଷ୍ଟ୍ରପତି ନିର୍ବାଚିତ ହେବା ପରେ ସେମାନଙ୍କୁ ସମ୍ବୋଧିତ କରିଛନ୍ତି।

୨୧ ସୁଦ୍ଧା ବଣ୍ଡର ସବୁ ତଥ୍ୟ ମାଗିଲେ ସୁପ୍ରିମକୋର୍ଟ

ନୂଆଦିଲ୍ଲୀ, ୧୮।୩(ପି.ଟି.)

ଇଲେକ୍ଟୋରାଲ ବଣ୍ଡ୍ ତଥ୍ୟ ପ୍ରଦାନରେ ଚୟନାତ୍ମକ ନ ହୋଇ ମାର୍ଚ୍ଚ ୨୧ ସୁଦ୍ଧା ସମସ୍ତ ତଥ୍ୟ ପ୍ରଦାନ କରିବାକୁ ସୁପ୍ରିମକୋର୍ଟ ସୋମବାର ଷ୍ଟେଟ୍ ବ୍ୟାଙ୍କ ଅଫ୍ ଇଣ୍ଡିଆ (ଏସ୍‌ବିଆଇ)କୁ ନିର୍ଦ୍ଦେଶ ଦେଇଛନ୍ତି। ଏସ୍‌ବିଆଇ ବଣ୍ଡ୍ ସମ୍ପର୍କିତ ସମ୍ପୂର୍ଣ୍ଣ ତଥ୍ୟ ଏବଂ ବଣ୍ଡ୍ ନମ୍ବର ପ୍ରଦାନ କରି ନ ଥିବାରୁ ସର୍ବୋଚ୍ଚ ଅଦାଲତ ଭର୍ତ୍ସନା କରିଥିଲେ। ଇଲେକ୍ଟୋରାଲ ବଣ୍ଡର କ୍ରେତା ଏବଂ ସେମାନେ ଦେଇଥିବା ଚାନ୍ଦା କେଉଁ ଦଳକୁ ଯାଇଛି, ତାହା ଜାଣିବାକୁ ହେଲେ ବଣ୍ଡ୍ ନମ୍ବର ସମେତ ସବୁ ତଥ୍ୟ ଦେବାକୁ ହେବ ବୋଲି ପ୍ରଧାନ ବିଚାରପତି ଡି.ୱାଇ. ଚନ୍ଦ୍ରଚୂଡ଼ଙ୍କ ଅଧ୍ୟକ୍ଷତାରେ ଗଠିତ ୫ ଜଣିଆ ସାମ୍ବିଧାନିକ ☞ ପୃଷ୍ଠା–୪

ଆଜିର ସମ୍ପାଦକୀୟ

ଶ୍ରମିକ ଅସୁରକ୍ଷିତ

୬ ରାଜ୍ୟର ଗୃହ ସଚିବଙ୍କୁ ହଟାଇଲେ ଇସି

ନୂଆଦିଲ୍ଲୀ, ୧୮।୩

ଲୋକ ସଭା ନିର୍ବାଚନର ମାସକ ପୂର୍ବରୁ ସୋମବାର ଅପରାହ୍ନରେ ଭାରତର ନିର୍ବାଚନ କମିଶନ (ଇସିଆଇ) ୬ ରାଜ୍ୟର ଗୃହ ସଚିବଙ୍କ ସହ ପଶ୍ଚିମବଙ୍ଗ ପୋଲିସ ମହାନିର୍ଦ୍ଦେଶକ (ଡିଜିପି) ରାଜୀବ କୁମାରଙ୍କୁ ପଦରୁ ହଟାଇ ଅନ୍ୟତ୍ର ବଦଳି ପାଇଁ ନିର୍ଦ୍ଦେଶ ଦେଇଛନ୍ତି। ସେହିପରି ମିଜୋରାମ ଓ ହିମାଚଳ ପ୍ରଦେଶ ସାଧାରଣ ପ୍ରଶାସନ ବିଭାଗର ସଚିବମାନଙ୍କୁ ମଧ୍ୟ ହଟାଯାଇଛି।

ନିର୍ବାଚନ କମିଶନଙ୍କ ନିର୍ଦ୍ଦେଶକ୍ରମେ ପଶ୍ଚିମବଙ୍ଗ ସରକାର ରାଜୀବ କୁମାରଙ୍କ ସ୍ଥାନରେ ବିବେକ ସହାୟଙ୍କୁ ରାଜ୍ୟର ନୂଆ ଡିଜିପି ନିଯୁକ୍ତ କରିଛନ୍ତି। ୧୯୮୮ ବ୍ୟାଚ୍ ଭାରତୀୟ ପୋଲିସ ସେବା (ଆଇପିଏସ୍) ଅଧିକାରୀ ବିବେକ ଡାଇରେକ୍ଟର ଜେନେରାଲ ଆଣ୍ଡ୍ କମାଣ୍ଡାଣ୍ଟ ଜେନେରାଲ (ହୋମ୍ ଗାର୍ଡ୍) ଥିଲେ। ଗତ ଡିସେମ୍ବରରେ ଡିଜିପି ନିଯୁକ୍ତ ହୋଇଥିବା ରାଜୀବଙ୍କୁ ସୂଚନା ଓ କାରିଗରି ବିଭାଗକୁ ବଦଳି କରାଯାଇଛି। ନିର୍ବାଚନ ସହିତ କୌଣସି ସମ୍ପର୍କ ନ ଥିବା ଏକ

ରାଜୀବ କୁମାରଙ୍କ ସ୍ଥାନରେ ବିବେକ ସହାୟ ପଶ୍ଚିମବଙ୍ଗ ଡିଜିପି

ପଦବୀରେ ରାଜୀବଙ୍କୁ ଅବସ୍ଥାପିତ କରିବା ପାଇଁ ଇସିଙ୍କ ନିର୍ଦ୍ଦେଶ ରହିଥିଲା। ତେଣୁ ଡିଜିପିରୁ ନିମ୍ନ ଏକ ପଦକୁ ତାଙ୍କୁ ବଦଳି କରାଯାଇଛି। ରାଜୀବ ୨୦୧୬ ରାଜ୍ୟ ବିଧାନସଭା ନିର୍ବାଚନ ଏବଂ ୨୦୧୯ ଲୋକ ସଭା ଭୋଟ ବେଳେ ନିର୍ବାଚନ ପରିଚାଳନାରେ ସକ୍ରିୟ ଭୂମିକା ନେଇଥିବାରୁ ଇସି ଏହି କାର୍ଯ୍ୟାନୁଷ୍ଠାନ ନେଇଥିବା କୁହାଯାଉଛି।

ସେହିପରି ଗୁଜରାଟ, ଉତ୍ତର ପ୍ରଦେଶ, ବିହାର, ଝାଡ଼ଖଣ୍ଡ, ହିମାଚଳ ପ୍ରଦେଶ ଓ ଉତ୍ତରାଖଣ୍ଡର ଗୃହ ସଚିବମାନଙ୍କୁ ମଧ୍ୟ ହଟାଇ ଦିଆଯାଇଛି। ଏହି ଗୃହ ସଚିବମାନେ ସମ୍ପୃକ୍ତ ରାଜ୍ୟଗୁଡ଼ିକର ମୁଖ୍ୟମନ୍ତ୍ରୀମାନଙ୍କ କାର୍ଯ୍ୟାଳୟରେ ଦୁଇଟି ଲେଖାଏ ଦାୟିତ୍ୱ ତୁଲାଉଥିଲେ। ଏହାଦ୍ୱାରା ନିର୍ବାଚନ ପ୍ରକ୍ରିୟା ସମୟରେ ବିଶେଷକରି ଆଇନ ଶୃଙ୍ଖଳା ବଜାୟ କ୍ଷେତ୍ରରେ ଆବଶ୍ୟକ ନିରପେକ୍ଷତା ସହ ସାଲିସ ହେବା ଆଶଙ୍କା କରି ଇସିଆଇ ଏହି ପଦକ୍ଷେପ ନେଇଥିବା କୁହାଯାଉଛି। ସଂସଦୀୟ ଓ ବିଧାନସଭା ନିର୍ବାଚନ ବେଳେ ସ୍ୱାର୍ଥନିହିତ ଦ୍ୱନ୍ଦ୍ୱ (କନ୍‌ଫ୍ଲିକ୍ଟ ଅଫ୍ ଇଣ୍ଟ୍ରେଷ୍ଟ) ସ୍ଥିତି ଉପୁଜିଲେ ନିର୍ବାଚନ କମିଶନ ଏଭଳି କାର୍ଯ୍ୟାନୁଷ୍ଠାନ ନେଇଥାଆନ୍ତି। ତେବେ ପଶ୍ଚିମବଙ୍ଗ ମୁଖ୍ୟମନ୍ତ୍ରୀ ମମତା ବାନାର୍ଜୀଙ୍କ ଘନିଷ୍ଠ ସହଯୋଗୀ ଭାବେ ଜଣାଶୁଣା ରାଜୀବଙ୍କୁ ପଦରୁ ହଟାଇବା ଉପରେ ଶାସକ ତୃଣମୂଳ କଂଗ୍ରେସ (ଟିଏମ୍‌ସି) ପକ୍ଷରୁ କୌଣସି ପ୍ରତିକ୍ରିୟା ଆସିନାହିଁ।

ଲୋକ ସଭା ସହ ୪ ରାଜ୍ୟ ବିଧାନସଭା ନିର୍ବାଚନ ତାରିଖ ଘୋଷଣାର ୪୮ ଘଣ୍ଟା ପରେ ମୁଖ୍ୟ ନିର୍ବାଚନ କମିଶନର (ସିଇସି) ରାଜୀବ କୁମାର ବ୍ରିହନ୍‌ମୁମ୍ବାଇ ମହାନଗର ନିଗମ (ବିଏମ୍‌ସି) କମିଶନର ଇକ୍‌ବାଲ ସିଂ ଏବଂ ମହାରାଷ୍ଟ୍ରର ପୌରପାଳିକାଗୁଡ଼ିକରେ ଥିବା କେତେଜଣ ଅଧିକାରୀଙ୍କୁ ମଧ୍ୟ ଅଦଳବଦଳ କରିଛନ୍ତି। ଇସିଆଇ ପୂର୍ବରୁ କେତେଜଣ ☞ ପୃଷ୍ଠା–୪

ରାଜୀବ କୁମାର କିଏ

ପଶ୍ଚିମବଙ୍ଗ ପୋଲିସ ମହାନିର୍ଦ୍ଦେଶକ ପଦରୁ ରାଜୀବ କୁମାରଙ୍କୁ ସୋମବାର ଅପରାହ୍ନରେ ନିର୍ବାଚନ କମିଶନ ହଟାଇବା ପରେ ଏହି ବରିଷ୍ଠ ପୋଲିସ ଅଧିକାରୀ ପୁଣି ଚର୍ଚ୍ଚାକୁ ଆସିଛନ୍ତି। ୨୦୨୩ ଡିସେମ୍ବରରେ ମନୋଜ ମାଲବ୍ୟ ଡିଜିପି ପଦରୁ ଅବସର ନେବା ପରେ ମୁଖ୍ୟମନ୍ତ୍ରୀ ମମତା ବାନାର୍ଜୀଙ୍କ ଘନିଷ୍ଠ ସହଯୋଗୀ ରାଜୀବଙ୍କୁ ତାଙ୍କ ସ୍ଥାନରେ ନିଯୁକ୍ତି ଦିଆଯାଇଥିଲା। ଏହା ପୂର୍ବରୁ ରାଜୀବ କୋଲକାତା ପୋଲିସ କମିଶନର ଏବଂ ବିଧାନନଗର ପୋଲିସ ମୁଖ୍ୟ ଭାବେ କାର୍ଯ୍ୟ କରିଥିଲେ। ସେ ସିଆଇଡି, ଏସ୍‌ଟିଏଫ୍ ମୁଖ୍ୟ ଏବଂ ସୂଚନା କାରିଗରି ଓ ଇଲେକ୍ଟ୍ରୋନିକ୍ସ ବିଭାଗ ପ୍ରମୁଖ ସଚିବ ଭାବେ ମଧ୍ୟ ଦାୟିତ୍ୱ ତୁଲାଇଥିଲେ। ୨୦୧୯ରେ ରାଜ୍ୟ ସରକାର ସରଧା ଦୁର୍ନୀତିର ତଦନ୍ତ ପାଇଁ ଏକ ଏସ୍‌ଆଇଟି ଗଠନ କରିଥିବାବେଳେ ରାଜୀବ ଏହି ମାମଲାର ପ୍ରମାଣ ନଷ୍ଟ କରିଥିବା କେନ୍ଦ୍ରୀୟ ତଦନ୍ତ ବ୍ୟୁରୋ (ସିବିଆଇ) ଅଭିଯୋଗ ଆଣିଥିଲା। ସିବିଆଇର ଅଭିଯୋଗ ଏବଂ ସେହି ବର୍ଷ ଫେବୃଆରୀରେ ରାଜୀବଙ୍କ ଘରେ ଚଢ଼ାଉ ପରେ ମୁଖ୍ୟମନ୍ତ୍ରୀ ମମତା ଦୁଇଦିନ ଧାରଣାରେ ବସିଥିଲେ। ସୁପ୍ରିମକୋର୍ଟ ରାଜୀବଙ୍କୁ ଗିରଫଦାରିରୁ ସୁରକ୍ଷା ଦେବାପରେ ମମତା ଧାରଣାରୁ ଉଠିଥିଲେ।

ଶୃଙ୍ଖଳିତ, ଅବାଧ ନିର୍ବାଚନକୁ ଗୁରୁତ୍ୱ

୩ ରାଜ୍ୟର ଅଧିକାରୀଙ୍କ ସହ ଓଡ଼ିଶା ପୋଲିସର ବୈଠକ

ଭୁବନେଶ୍ୱର, ୧୮।୩ (ସୂର୍ଯ୍ୟକାନ୍ତ ବେହେରା)

ରାଜ୍ୟରେ ଆସନ୍ତା ମେ ଓ ଜୁନ୍‌ରେ ୪ ପର୍ଯ୍ୟାୟ ସାଧାରଣ ନିର୍ବାଚନ ଅନୁଷ୍ଠିତ ହେବାକୁ ଯାଉଛି। ଏହାକୁ ନଜର ରଖି ସୋମବାର ଓଡ଼ିଶା ପୋଲିସ ପକ୍ଷରୁ ଭୁବନେଶ୍ୱରସ୍ଥିତ ଡିଜିପି କ୍ୟାମ୍ପ କାର୍ଯ୍ୟାଳୟଠାରେ ଭିଡିଓ କନ୍‌ଫରେନ୍ସରେ ପଡୋଶୀ ପଶ୍ଚିମବଙ୍ଗ, ଛତିଶଗଡ ଏବଂ ଝାଡଖଣ୍ଡର ବରିଷ୍ଠ ପୋଲିସ ଅଧିକାରୀଙ୍କ ସହ ଏକ ଆନ୍ତଃରାଜ୍ୟ ସମନ୍ୱୟ ବୈଠକ ଅନୁଷ୍ଠିତ ହୋଇଥିଲା। ରାଜ୍ୟ ଆରକ୍ଷୀ ମହାନିର୍ଦ୍ଦେଶକ ଅରୁଣ କୁମାର ଷଡଙ୍ଗୀଙ୍କ ସମେତ ରାଜ୍ୟର ବରିଷ୍ଠ ପୋଲିସ ଅଧିକାରୀ ଉପସ୍ଥିତ ଥିଲେ। ଭାରତର ନିର୍ବାଚନ ଆୟୋଗଙ୍କ ପକ୍ଷରୁ ଜାରି ସମସ୍ତ ନିୟମାବଳୀକୁ ଠିକ୍ ଭାବେ ପାଳନ କରିବା ସହ ଶାନ୍ତିପୂର୍ଣ୍ଣ, ଅବାଧ, ଅପରାଧମୁକ୍ତ ଏବଂ ନିରପେକ୍ଷତାର ସହ ନିର୍ବାଚନ ପରିଚାଳନା ସମ୍ପର୍କରେ ବୈଠକରେ ମତପ୍ରକାଶ ପାଇଥିଲା। ବିଶେଷକରି ରାଜ୍ୟର ସୀମାବର୍ତ୍ତୀ ଜିଲାଗୁଡିକରେ ନିର୍ବାଚନ ପ୍ରକ୍ରିୟାକୁ ଶାନ୍ତିଶୃଙ୍ଖଳାର ସହ ସମାପ୍ତ କରାଯିବା ଉପରେ ଅଧିକାରୀମାନେ ଗୁରୁତ୍ୱ ଦେଇଥିଲେ। ମାଓବାଦୀ ପ୍ରବଣ ଜିଲାଗୁଡିକରେ ନିର୍ବାଚନ ସମ୍ପର୍କିତ ହିଂସା, ରାଜ୍ୟର ସୀମା ତନଖି ଫାଟକରେ କଡାକଡି ଯାଞ୍ଚ, ସମ୍ବେଦନଶୀଳ ସ୍ଥାନଗୁଡିକରେ ଯାନବାହନ ଯାଞ୍ଚ, ଅବକାରୀ ଧରପଗଡ, ବେଆଇନ ମାରଣାସ୍ତ୍ର, ବେଆଇନ ମଦ କାରବାର ଓ ବେଆଇନ ଟଙ୍କା ☞ ପୃଷ୍ଠା–୪

ଟ୍ରେନଲାଇନରେ ରିଲ୍‌ସ କରୁଥିଲେ, କଟିଗଲେ

ସୋର, ୧୮।୩(କଳ୍ପେଜୟ ମିଶ୍ର)

ସୋର ଥାନା ସବିରା ରେଲଷ୍ଟେଶନ ନିକଟରେ ରହଣିଆ ଗ୍ରାମ ନିକଟରେ ଟ୍ରେନ ଲାଇନରେ ଜଣେ ଯୁବକ ଇନଷ୍ଟାଗ୍ରାମରେ ରିଲସ କରୁଥିବା ବେଳେ ଟ୍ରେନ୍ ଧକ୍କାରେ ତାଙ୍କର ମୃତ୍ୟୁ ହୋଇଛି। ସେ ହେଲେ ଭଦ୍ରକ ଚରମ୍ପାର ବାଣିଡିଆ ଗ୍ରାମର ଅକ୍ଷୟ ପାତ୍ର। ସୋମବାର ଅପରାହ୍ନରେ ଅକ୍ଷୟ ପାତ୍ର ତାଙ୍କର ୫ ଜଣ ଅନ୍ୟ ସାଥୀଙ୍କ ସହିତ ରିଲ୍‌ସ କରୁଥିଲେ। ଏହି ସମୟରେ ସେହି ଲାଇନରେ ଯାଉଥିବା ନୀଳାଚଳ ଏକ୍ସପ୍ରେସ ଅକ୍ଷୟଙ୍କୁ ଧକ୍କା ଦେଇଥିଲା। ଘଟଣାସ୍ଥଳରେ ତାଙ୍କର ମୃତ୍ୟୁ ହୋଇଯାଇଥିଲା। ଏହା ଦେଖି ତାଙ୍କ ସହ ଥିବା ଅନ୍ୟ ସାଥୀମାନେ ଘଟଣାସ୍ଥଳରୁ ଚମ୍ପଟ ମାରିଥିଲେ। ଖବରପାଇ ବାଲେଶ୍ୱର ଜିଆରପି ପହଞ୍ଚି ଶବ ଜବତ କରି ବ୍ୟବଚ୍ଛେଦ ପାଇଁ ନେଇଯାଇଛନ୍ତି। ତେବେ ଅକ୍ଷୟଙ୍କ ସମେତ ଅନ୍ୟ ଯୁବକମାନେ ନିକଟରେ ଚାଲିଥିବା ଏକ ଯାତ୍ରା ଦଳର ନୃତ୍ୟ କଳାକାର ଭାବେ କାର୍ଯ୍ୟ କରୁଥିବା ସ୍ଥାନୀୟ ଲୋକେ କହିଛନ୍ତି।

ସୁନ୍ଦରଗଡ଼ରେ ମଧ୍ୟପ୍ରଦେଶ ବାଘ

ଭୁବନେଶ୍ୱର, (ଅସମାପିକା ସାହୁ)/ ବଣାଇଁ, ୧୮।୩ (ପ୍ରଦୀପ ତ୍ରିପାଠୀ)

ଓଡ଼ିଶାକୁ ଚାଲି ଆସିଛି ମଧ୍ୟପ୍ରଦେଶର ମହାବଳ ବାଘ। ସୁନ୍ଦରଗଡ଼ ଜଙ୍ଗଲରେ ବନ ବିଭାଗର କ୍ୟାମେରା ଟ୍ରାପ୍‌ରେ ଏହା ଠାବ ହୋଇଛି। ଏହାକୁ ମଧ୍ୟ ଜାତୀୟ ବ୍ୟାଘ୍ର ସଂରକ୍ଷଣ କର୍ତ୍ତୃପକ୍ଷ(ଏନ୍‌ଟିସିଏ) ସ୍ୱୀକାର କରିଛନ୍ତି। ମଧ୍ୟପ୍ରଦେଶର ସଞ୍ଜୟ ଦୁବ୍ରି ଟାଇଗର ରିଜର୍ଭଯିବରୁ ଏହି ବାଘଟି ଆସିଥିବା ନେଇ ସୋମବାର ପିସିସିଏଫ୍ (ବନ୍ୟପ୍ରାଣୀ) ସୁଶାନ୍ତ ନନ୍ଦ ସୋସିଆଲ ମିଡିଆ 'ଏକ୍ସ'ରେ ସୂଚନା ଦେଇଛନ୍ତି। ନିଜର ସ୍ୱତନ୍ତ୍ର ଇଲାକା ପ୍ରସ୍ତୁତ ପାଇଁ ମଧ୍ୟପ୍ରଦେଶରୁ ଶହଶହ କିଲୋମିଟର ଅତିକ୍ରମ କରି ସୁନ୍ଦରଗଡ଼ ☞ ପୃଷ୍ଠା–୪

ମାଂସ ପାଇଁ ୩ଦିନ ପଡ଼ିରହିଲା ମୃତଦେହ

ବାରିପଦା, ୧୮।୩ (ନୀଳାଦ୍ରି ବିହାରୀ ଦଣ୍ଡପାଟ)

ଗାଁର ସମସ୍ତଙ୍କ ଭୋଜି ଭାତରେ ସାମିଲ ହେଉଥିଲେ। ହେଲେ ଜାତିଭାଇଙ୍କୁ ନିଜ ବାହାଘର ଭୋଜି ଦେଲେନି। ଏନେଇ ଗାଁ ଲୋକଙ୍କ ସହ ଲାଗି ରହିଥିଲା ତିକ୍ତତା। ଜାତିପ୍ରଥା ଓ ପରମ୍ପରା ଉଲ୍ଲଂଘନ କରିଥିବା ସମ୍ପୃକ୍ତ ଯୁବକଙ୍କ ମା'ଙ୍କ ମୃତ୍ୟୁ ପରେ ଜାତିଭାଇ କାନ୍ଧ ଦେଲେନି। ଫଳରେ ୩ ଦିନ ମୃତଦେହ ପଡ଼ି ରହି ପଚିବା ଆରମ୍ଭ କରିଥିଲା। ଗାଁ ମୁଖିଆଙ୍କ ହସ୍ତକ୍ଷେପ ପରେ ବାହାଘର ଭୋଜି ବାବଦରେ ୧୦ କେଜି ମେଣ୍ଢା ମାଂସ ଦେବାକୁ ରାଜି ହେବାରୁ ମୃତଦେହ ସତ୍କାର କରାଗଲା। ଏଭଳି ଅଭାବନୀୟ ଘଟଣା ଘଟିଛି ମୟୂରଭଞ୍ଜ ଜିଲା ଶାମାଖୁଣ୍ଟା ବ୍ଲକ ଅଧୀନ ଜୟବିଲା ଗ୍ରାମରେ। ସୂଚନା ଅନୁଯାୟୀ, ଜିଲା ସଦର ମହକୁମାଠାରୁ ୮କି.ମି. ଦୂର ଶିମିଳିପାଳ ଅଭୟାରଣ୍ୟ ପାଦଦେଶରେ ଅବସ୍ଥିତ ଜୟବିଲା ଗ୍ରାମ। ଏହି ଗ୍ରାମର ଅଧିକାଂଶ ଲୋକ ଆଦିବାସୀ ମୁଣ୍ଡାରୀ ସମ୍ପ୍ରଦାୟର। ଶନିବାର ଅପରାହ୍ନ ୨ଟାରେ ଗାଁର ସମ୍ବାରୀ ସିଂ(୭୦)ଙ୍କ ବାର୍ଦ୍ଧକ୍ୟଜନିତ କାରଣରୁ ମୃତ୍ୟୁ ଘଟିଥିଲା। ମାତ୍ର ଜାତିପ୍ରଥାକୁ ଅବମାନନା କରି ମୃତା ସମ୍ବାରୀଙ୍କ ପୁଅ ତାଙ୍କ ବାହାଘର ଭୋଜି ଦେଇ ନ ଥିବାରୁ ସାହିପଡ଼ିଶା କିମ୍ବା ଗ୍ରାମବାସୀ ମୃତଦେହ ସତ୍କାର କରିବାକୁ ଅମଙ୍ଗ ହୋଇଥିଲେ। ଫଳରେ ୩ ଦିନ କାଳ ଘର ଭିତରେ ମୃତଦେହ ପଡ଼ିରହି ପଚିବା ଆରମ୍ଭ କରିଥିଲା। ମା'ଙ୍କ ମୃତଦେହ ସତ୍କାର କରିବା ପାଇଁ ଦୁଇ ପୁଅ ଡାକ୍ତର ଓ ଚନ୍ଦନ ଚିନ୍ତାରେ ପଡ଼ିଥିଲେ। ଗଣମାଧ୍ୟମର ପ୍ରତିନିଧିମାନେ ଘଟଣାସ୍ଥଳରେ ପହଞ୍ଚିବା ପରେ ଗାଁ ଲୋକେ ଏକାଠି ହୋଇ ସମାଧାନର ବାଟ କାଢ଼ିଥିଲେ। ଗାଁ ମୁଖିଆ ସାନ ଲକ୍ଷ୍ମଣ ସିଂଙ୍କ ଉପସ୍ଥିତିରେ ବିବାଦର ସମାଧାନ ହୋଇଥିଲା। ଗାଁ କମିଟିର ନିଷ୍ପତ୍ତି ଅନୁଯାୟୀ, ଜରିମାନା ସଦୃଶ ବାହାଘର ଭୋଜି ବାବଦରେ ୮ଦିନ ମଧ୍ୟରେ ୧୦କେ.ଜି. ମେଣ୍ଢା ମାଂସ ଦେବାକୁ ସମ୍ବାରୀଙ୍କ ବଡ଼ ପୁଅ ରାଜି ହେବାପରେ ସୋମବାର ଅପରାହ୍ନରେ ଗାଁ ଲୋକେ ମୃତଦେହ ସତ୍କାର କରିଥିଲେ। ତେବେ ପ୍ରତିଶ୍ରୁତି ଅନୁଯାୟୀ, ଭୋଜି ପାଇଁ ମାଂସ ନ ଦେଲେ ଶୁଦ୍ଧି କ୍ରିୟାରେ କୌଣସି ଲୋକ ସାମିଲ ହେବେ ନାହିଁ ବୋଲି ଗ୍ରାମବାସୀ କହିଛନ୍ତି। ଗାଁ ଲୋକଙ୍କଠାରୁ ମିଳିଥିବା ସୂଚନା ଅନୁଯାୟୀ, ମୁଣ୍ଡାରୀ ସମ୍ପ୍ରଦାୟର ଲୋକଙ୍କ ଜନ୍ମ, ମୃତ୍ୟୁଠାରୁ ଆରମ୍ଭ କରି ବିବାହ କାର୍ଯ୍ୟରେ ଗ୍ରାମବାସୀ ସମ୍ମିଳିତ ହୋଇଥାନ୍ତି। ଜାତିପ୍ରଥା ଅନୁଯାୟୀ ବିବାହ ସମୟରେ ପୁଅଘର ପକ୍ଷରୁ ପଣ(ଯୌତୁକ) ନିଆଯାଇ ଗ୍ରାମବାସୀଙ୍କୁ ପ୍ରଦାନ କରାଯାଇଥାଏ। ଗାଁରେ ହେଉଥିବା ଭୋଜିରେ ସମ୍ବାରୀଙ୍କ ବଡ଼ପୁଅ ଡାକ୍ତର ସାମିଲ ହୋଇଥାନ୍ତି। ତେବେ ବିବାହ ସମୟରେ ଜାତିପ୍ରଥାକୁ ନେଇ ଚାଲିଥିବା ପରମ୍ପରା ସଦୃଶ ମେଣ୍ଢା କିମ୍ବା ଛେଳି ଦେବାକୁ ପଡ଼ିଥାଏ। ସେହି ମାଂସରେ ଭୋଜିଭାତ କରାଯାଇ ଗାଁର ସମସ୍ତେ ବିବାହକୁ ସ୍ୱୀକୃତି ଦେଇଥାନ୍ତି। ମାତ୍ର ଡାକ୍ତର ଦୁଇଦୁଇ ଥର ବିବାହ କରିଥିଲେ ମଧ୍ୟ ଜାତିପ୍ରଥା ଓ ପରମ୍ପରାକୁ ଅବମାନନା କରି ଆସୁଥିଲେ। ଏନେଇ ଗାଁ ଲୋକେ ତାଙ୍କୁ ବାରମ୍ବାର ତାଗିଦ କରୁଥିଲେ ମଧ୍ୟ ସେ କାହା କଥା ଶୁଣୁ ନ ଥିଲେ। ଏନେଇ ଗାଁରେ ବୈଠକ ବସି ଜରିମାନା ବାବଦରେ ଏକ ମେଣ୍ଢା ଦେବାକୁ ତାଙ୍କୁ କୁହାଯାଇଥିଲା। ମାତ୍ର ଅଦ୍ୟାବଧି ସେ ମେଣ୍ଢା ଦେଇ ନ ଥିବାରୁ ଗାଁ ଲୋକେ ତାଙ୍କ ମା'ଙ୍କ ମୃତଦେହ ସତ୍କାର କାର୍ଯ୍ୟକୁ ବିରୋଧ କରିଥିବା କହିଛନ୍ତି।

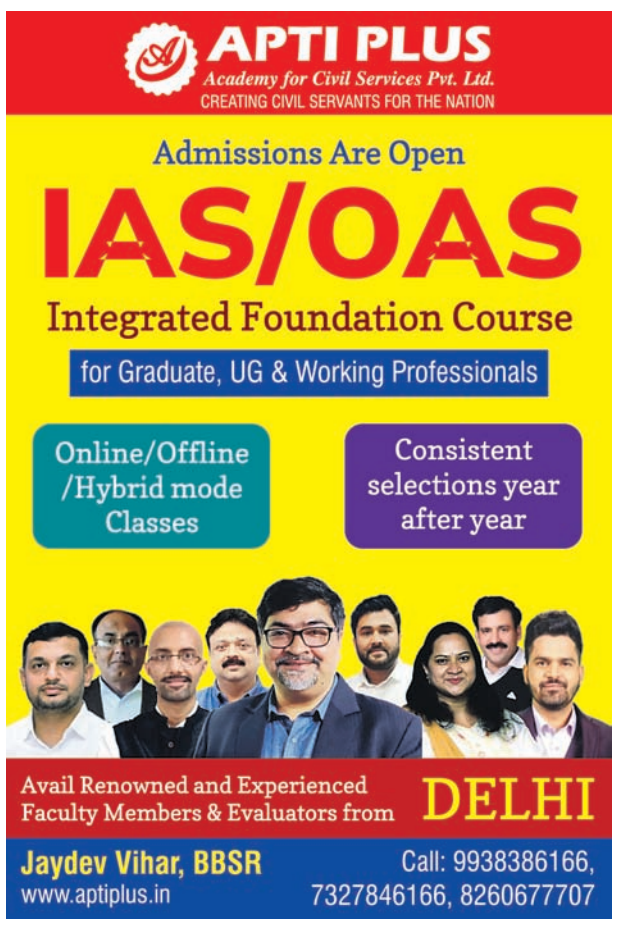

ଦୈବୀଶକ୍ତି ବନାମ ଅସୁର ଶକ୍ତି

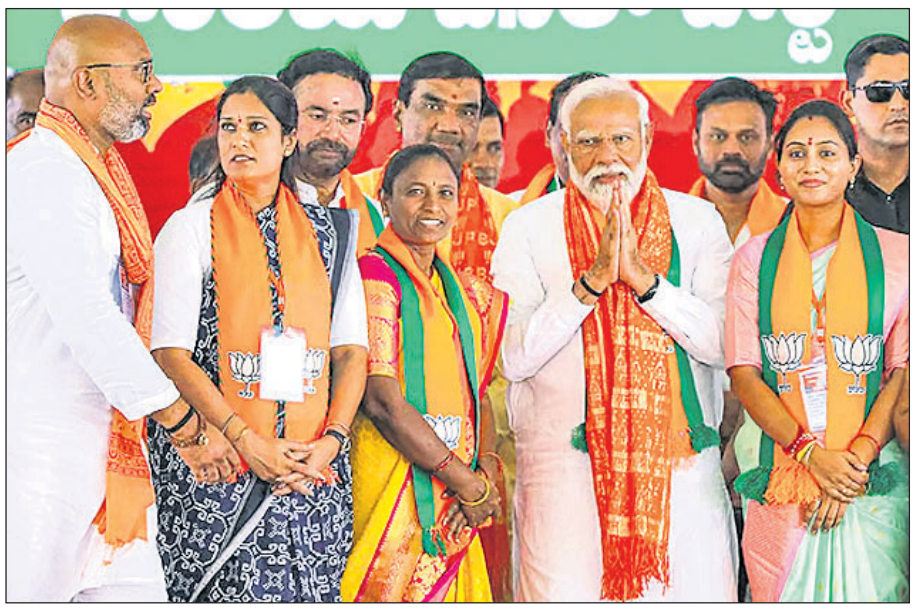

ତେଲଙ୍ଗାନାର ଜଗତିଆଲରେ ପ୍ରଧାନମନ୍ତ୍ରୀ ନରେନ୍ଦ୍ର ମୋଦିଙ୍କ ସଭାରେ କେନ୍ଦ୍ରମନ୍ତ୍ରୀ ତଥା ଭାଜପା ରାଜ୍ୟ ସଭାପତି ଜି. କିଷନ ରେଡ୍ଡୀ, ଦଳୀୟ ଏମ୍‌ପି ବି. ସଞ୍ଜୟ କୁମାର ଏବଂ ଅନ୍ୟ ନେତାମାନେ।

କଂଗ୍ରେସ ନେତା ରାହୁଲ ଗାନ୍ଧୀ

କଂଗ୍ରେସ ନେତା ରାହୁଲ ଗାନ୍ଧୀଙ୍କ 'ଶକ୍ତି' ମନ୍ତବ୍ୟକୁ ନେଇ ସୋମବାର ପ୍ରଧାନମନ୍ତ୍ରୀ ନରେନ୍ଦ୍ର ମୋଦି ବିରୋଧୀଙ୍କୁ ଘେରିବାକୁ ଉଦ୍ୟମ କରିଛନ୍ତି। ତେଲଙ୍ଗାନାର ଜଗତିଆଲରେ ଆୟୋଜିତ ଭାଜପାର ଏକ ସଭାରେ ମୋଦି କହିଛନ୍ତି, ରାହୁଲଙ୍କ ଚ୍ୟାଲେଞ୍ଜକୁ ସେ ଗ୍ରହଣ କରିଛନ୍ତି । ତାଙ୍କ ପାଇଁ ସମସ୍ତ ମା' ଓ ଝିଅ ଶକ୍ତିର ସ୍ୱରୂପ, ଯାହାଙ୍କୁ ସେ ପୂଜା କରିଆସିଛନ୍ତି । ଏହା ଉପରେ ରାହୁଲ ସ୍ପଷ୍ଟୀକରଣ ଦେଇ କହିଛନ୍ତି, ମୁମ୍ବାଇ ରାଲିରେ ସେ ଯେଉଁ ଶକ୍ତି କଥା କହିଥିଲେ, ତାହା ଆଧ୍ୟାତ୍ମିକ ଶକ୍ତି ନୁହେଁ । ଅନୈତିକତା, ଦୁର୍ନୀତି ଓ ମିଥ୍ୟାର ଶକ୍ତି ସମ୍ପର୍କରେ ସେ ଉଲ୍ଲେଖ କରିଥିଲେ । ତେବେ ଲୋକ ସଭା ନିର୍ବାଚନ ପୂର୍ବରୁ ଦୁଇ ବୃହତ୍ ଦଳର ବଡ଼ ନେତାଙ୍କ ବାକ୍‌ଯୁଦ୍ଧ ପ୍ରଚାରରେ ଉଷ୍ମତା ଭରିଦେଇଛି ।

ହାଇଦ୍ରାବାଦ/ନୂଆଦିଲ୍ଲୀ,୧୮।୩

ଇଣ୍ଡିଆ ବ୍ଲକ୍‌ର ଇସ୍ତାହାର କେବଳ 'ଶକ୍ତି'କୁ ଶେଷ କରିଦେବା ଉପରେ ଗୁରୁତ୍ୱ ଦେଉଛି। ଏହି ଲଢ଼େଇ ଦୁଇଟି ପକ୍ଷ ମଧ୍ୟରେ ଚାଲିଛି। ଗୋଟିଏ ପକ୍ଷ 'ଶକ୍ତି'କୁ ଧ୍ୱଂସ କରିଦେବାକୁ ଚାହୁଁଥିବାବେଳେ ଅନ୍ୟ ପକ୍ଷ ଶକ୍ତିକୁ 'ଦୈବୀଶକ୍ତି' ବିବେଚନା କରି ପୂଜା କରୁଛି ବୋଲି ପ୍ରଧାନମନ୍ତ୍ରୀ ନରେନ୍ଦ୍ର ମୋଦି ତେଲଙ୍ଗାନାର ଜଗତିଆଲରେ ବିରୋଧୀ କଂଗ୍ରେସକୁ ଟାର୍ଗେଟ କରିଛନ୍ତି। ପ୍ରଧାନମନ୍ତ୍ରୀ କହିଛନ୍ତି, ରବିବାର ମୁମ୍ବାଇର ଶିବାଜୀ ପାର୍କରେ ଇଣ୍ଡି ମେଣ୍ଟର ରାଲି ବେଳେ ବିରୋଧୀ ନିଜ ଇସ୍ତାହାର ଘୋଷଣା କରିଥିଲେ। ସେମାନେ କହିଥିଲେ, ସେମାନଙ୍କ ଲଢ଼େଇ ହେଉଛି 'ଶକ୍ତି' ବିରୋଧରେ। କିନ୍ତୁ ମୁଁ ଭାରତ ମାତାର ପୂଜାରୀ। ମୁଁ ଭାରତର ପ୍ରତ୍ୟେକ ମା' ଓ ଝିଅଙ୍କୁ ପୂଜା କରିଥାଏ। ଦେଶ 'ଚନ୍ଦ୍ରୟାନ' ସଫଳତାର ଶ୍ରେୟ 'ଶିବଶକ୍ତି'କୁ ଦେଇଥିବାବେଳେ ବିରୋଧୀ ଦଳଗୁଡ଼ିକ 'ଶକ୍ତି'ର ବିନାଶ ଚାହୁଁଛନ୍ତି। ଏହି ଚ୍ୟାଲେଞ୍ଜକୁ ମୁଁ ଗ୍ରହଣ କରୁଛି। ଦେଶମାତୃକାର ସୁରକ୍ଷା ପାଇଁ ମୁଁ ନିଜ ଜୀବନକୁ ତ୍ୟାଗ କରିବାକୁ ପ୍ରସ୍ତୁତ ବୋଲି ମୋଦି କହିଥିଲେ। ପ୍ରଧାନମନ୍ତ୍ରୀ ଆହୁରି କହିଥିଲେ, କଂଗ୍ରେସ ତେଲଙ୍ଗାନାକୁ ଏଟିଏମ୍ ରାଜ୍ୟରେ ପରିଣତ କରିଦେଇଛି। ଏଠାରୁ ଲୁଟ୍ ହୋଇଥିବା ଟଙ୍କା ଦିଲ୍ଲୀକୁ ଯାଉଛି।

ପ୍ରକାଶ ଯେ, ମୁମ୍ବାଇରେ ଭାରତ ଯୋଡ଼ୋ ନ୍ୟାୟ ଯାତ୍ରାର ସମାପନ ରାଲିରେ ରାହୁଲ କହିଥିଲେ, ରାଜାଙ୍କ ଆତ୍ମା ଇଭିଏମ୍‌ରେ ରହିଛି। ଇଭିଏମ୍, ଇଡି, ସିବିଆଇ ଏବଂ ଆୟ କର ବିଭାଗ ବିନା ପ୍ରଧାନମନ୍ତ୍ରୀ ଏହି ଲୋକ ସଭା ନିର୍ବାଚନ ଜିତିପାରିବେ ନାହିଁ। ମୋଦି ହେଉଛନ୍ତି ଜଣେ 'ମାସ୍କ', ଯିଏକି ଏକ 'ଶକ୍ତି' ପାଇଁ କାର୍ଯ୍ୟ କରୁଛନ୍ତି। ସେ ଜଣେ ଉପରଠାଉରିଆ ବ୍ୟକ୍ତି। ତାଙ୍କର ୫୬ ଇଞ୍ଚ୍ ଛାତି ନାହିଁ। ଅନ୍ୟପକ୍ଷେ ପ୍ରଧାନମନ୍ତ୍ରୀ ଏହି ପ୍ରସଙ୍ଗରେ ଘେରିବା ପରେ ରାହୁଲ ସଫେଇ ଦେଇ କହିଛନ୍ତି, ସେ କୌଣସି 'ଦୈବୀଶକ୍ତି' କଥା ଉଲ୍ଲେଖ କରିନାହାନ୍ତି। ମୋଦି ଯେଉଁ ଶକ୍ତିର ମୁଖାବରଣ ପିନ୍ଧିଛନ୍ତି, ତା' ଉପରେ ସେ କହିଥିଲେ। ମୋଦି ତାଙ୍କ କଥାକୁ ପସନ୍ଦ କରନ୍ତି ନାହିଁ। ତେଣୁ ତାକୁ ମୋଡ଼ିତୋଡ଼ି ଉପସ୍ଥାପନ କରୁଛନ୍ତି। ପ୍ରଧାନମନ୍ତ୍ରୀ ସେହି ଶକ୍ତିକୁ ବ୍ୟବହାର କରି ଭାରତୀୟ ବ୍ୟାଙ୍କଗୁଡ଼ିକର ଅନେକ କୋଟି ଟଙ୍କାର ଋଣ ଛାଡ଼ କରିଛନ୍ତି, ଯେତେବେଳେ କି ଅଳ୍ପ କିଛି ହଜାର ଟଙ୍କାର ଋଣ ଶୁଝି ନ ପାରି ଚାଷୀମାନେ ଆତ୍ମହତ୍ୟା କରୁଛନ୍ତି। ତେଣୁ ଦେଶକୁ 'ଅସୁର ଶକ୍ତି' ନା 'ଦୈବୀଶକ୍ତି' ଶାସନ କରିବ, ତାହା ଏହି ନିର୍ବାଚନ ସ୍ଥିର କରିବ ବୋଲି ପ୍ରଧାନମନ୍ତ୍ରୀଙ୍କୁ ରାହୁଲ ପାଲଟା ଜବାବ ଦେଇଛନ୍ତି।

ସଂକ୍ଷେପରେ

ଦୁର୍ଘଟଣାରେ ୮ ମୃତ

ଖଗରିଆ,୧୮।୩: ବିହାରର ଖଗରିଆ ଜିଲାରେ ସୋମବାର ସକାଳେ ଏକ ଜିପ୍ ସହ ଟ୍ରାକ୍ଟରର ମୁହାଁମୁହିଁ ଧକ୍କାରେ ୩ ଶିଶୁଙ୍କ ସମେତ ୮ ଜଣଙ୍କ ମୃତ୍ୟୁ ଘଟିଛି। ଅନ୍ୟ ୩ ଜଣ ଆହତ ହୋଇଛନ୍ତି। ଜାତୀୟ ରାଜପଥ-୩୧ର ପସ୍ରହାଠାରେ ଥିବା ପେଟ୍ରୋଲ ପମ୍ପ୍ ନିକଟରେ ଭୋର ୫ଟା ୧୫ରେ ଏହି ଦୁର୍ଘଟଣା ଘଟିଥିଲା। ଘଟଣାସ୍ଥଳରେ ୭ ଜଣ ପ୍ରାଣ ହରାଇଥିବାବେଳେ ହସ୍ପିଟାଲରେ ଚିକିତ୍ସାଧୀନ ଅବସ୍ଥାରେ ଅନ୍ୟ ଜଣେ ଆଖି ବୁଜିଥିଲେ। ଆହତମାନଙ୍କୁ ଭାଗଲପୁର ଜିଲା ହସ୍ପିଟାଲରେ ଭର୍ତ୍ତି କରାଯାଇଛି। ଜିପ୍‌ରେ ଯାତ୍ରୀମାନେ ଏକ ବିବାହ ଉତ୍ସବରୁ ଫେରୁଥିବାବେଳେ ଦୁର୍ଘଟଣାର ସମ୍ମୁଖୀନ ହୋଇଥିଲେ।

ଦୁର୍ଘଟଣାରେ ଆହତ ଅଭିନେତ୍ରୀ ଅରୁନ୍ଧତୀ ଭେଣ୍ଟିଲେଟରରେ

ଅରୁନ୍ଧତୀ ନାୟାର

ଚେନ୍ନାଇ,୧୮।୩: 'ସୈତାନ' ଫିଲ୍ମରେ ଅଭିନୟ କରି ଖ୍ୟାତି ଅର୍ଜନ କରିଥିବା ତାମିଲ ଅଭିନେତ୍ରୀ ଅରୁନ୍ଧତୀ ନାୟାର ଦୁର୍ଘଟଣାରେ ଗୁରୁତର ହୋଇ ଭେଣ୍ଟିଲେଟର ସପୋର୍ଟରେ ରହିଛନ୍ତି। ଗତ ୧୪ ତାରିଖରେ ସେ ତାଙ୍କ ଭାଇ ସହ ବାଇକ୍‌ରେ ଚେନ୍ନାଇ-କୋଭାଲମ୍ ବାଇପାସ୍ ରୋଡ୍‌ରେ ଯାଉଥିବାବେଳେ ଦୁର୍ଘଟଣାଗ୍ରସ୍ତ ହୋଇଥିଲେ । ଅରୁନ୍ଧତୀଙ୍କୁ ତ୍ରିଭେନ୍ଦ୍ରମ୍‌ର ଅନନ୍ତପୁରୀ ହସ୍ପିଟାଲରେ ଭର୍ତ୍ତି କରାଯାଇଥିଲାବେଳେ ସ୍ୱାସ୍ଥ୍ୟାବସ୍ଥା ସଙ୍କଟାପନ୍ନ ରହିଛି। ଅରୁନ୍ଧତୀ ୨୦୧୪ରେ ଚଳଚ୍ଚିତ୍ର 'ପୋଙ୍ଗେ ଏଣ୍ଟୁ ମନୋହର'ରୁ ଅଭିନୟ ଜୀବନ ଆରମ୍ଭ କରିଥିଲେ।

ତେଲଙ୍ଗାନା ରାଜ୍ୟପାଳଙ୍କ ଇସ୍ତଫା ଭାଜପା ଟିକେଟରେ ନିର୍ବାଚନ ଲଢ଼ିପାରନ୍ତି

ହାଇଦ୍ରାବାଦ,୧୮।୩: ତେଲଙ୍ଗାନାର ରାଜ୍ୟପାଳ ଏବଂ ପଣ୍ଡିଚେରୀର ଉପରାଜ୍ୟପାଳ ପଦବୀରୁ ତାମିଲିସାଇ ସୌନ୍ଦରାରାଜନ ସୋମବାର ଇସ୍ତଫା ଦେଇଛନ୍ତି। ରାଜ୍ୟପାଳ ହେବା ପୂର୍ବରୁ ଭାଜପାର ତାମିଲନାଡୁ ନେତ୍ରୀ ଥିବା ତାମିଲସାଇ ଆଗାମୀ ନିର୍ବାଚନରେ ପ୍ରାର୍ଥୀ ହୋଇପାରନ୍ତି ବୋଲି ଏକ ସୂତ୍ରରୁ ଜଣାପଡ଼ିଛି। ୨୦୧୯ ନଭେମ୍ବରରେ ୬୨ ବର୍ଷୀୟା ତାମିଲିସାଇ ତେଲଙ୍ଗାନାର ଦ୍ୱିତୀୟ ରାଜ୍ୟପାଳ ଭାବେ ଶପଥ ନେଇଥିଲେ। ୨୦୨୧ ଫେବୃଆରୀରେ ତାଙ୍କୁ ପଣ୍ଡିଚେରୀର ଉପରାଜ୍ୟପାଳ ଭାବେ ଅତିରିକ୍ତ ଦାୟିତ୍ୱ ଦିଆଯାଇଥିଲା। ସେ ପଣ୍ଡିଚେରୀର ଏକମାତ୍ର ଲୋକ ସଭା ଆସନରେ ଲଢ଼ିପାରନ୍ତି ବୋଲି କୁହାଯାଉଛି। ଲୋକଙ୍କ ସେବାକୁ ଫେରିଥିବାରୁ ବହୁତ ଖୁସି ବୋଲି ତାମିଲସାଇ କହିବା ସହ ତେଲଙ୍ଗାନା ଜନସାଧାରଣଙ୍କୁ ସେମାନଙ୍କ ଭଲ ପାଇବା ପାଇଁ ଧନ୍ୟବାଦ ଜଣାଇଛନ୍ତି।

ତାମିଲିସାଇ ସୌନ୍ଦରାରାଜନ

ଆଫଗାନିସ୍ତାନରେ ପାକିସ୍ତାନର ଏୟାରଷ୍ଟ୍ରାଇକ୍: ୮ ମୃତ

ଇସ୍‌ଲାମାବାଦ/କାବୁଲ,୧୮।୩

ପାକିସ୍ତାନ ସୋମବାର ଆଫଗାନିସ୍ତାନ ଭିତରେ ବିମାନ ଆକ୍ରମଣ କରିବାରୁ ୩ ପିଲାଙ୍କ ସମେତ ୮ ଜଣ ସାଧାରଣ ଲୋକଙ୍କ ମୃତ୍ୟୁ ଘଟିଛି। ପାକିସ୍ତାନ ସହରଗୁଡ଼ିକରେ ଆତଙ୍କବାଦୀ ଆକ୍ରମଣ ବଢୁଥିବାରୁ ଏହାକୁ ନେଇ ଦୁଇ ପଡ଼ୋଶୀ ଦେଶ ମଧ୍ୟରେ କଥା କଟାକଟି ଚାଲିଥିବାବେଳେ ଇସ୍‌ଲାମାବାଦ ହଠାତ୍ ଏୟାରଷ୍ଟ୍ରାଇକ୍ କରିଥିବା ଆଫଗାନ ତାଲିବାନ କହିଛି। ପାକ୍ ସୀମାବର୍ତ୍ତୀ ଆଫଗାନିସ୍ତାନର ପାକଟିକା ଏବଂ ଖୋସ୍ତ ପ୍ରଦେଶରେ ଏୟାରଷ୍ଟ୍ରାଇକ୍ ହୋଇଥିବା ସେଠାର ଜଣେ ବରିଷ୍ଠ ଅଧିକାରୀ କହିଛନ୍ତି। ରାତି ପ୍ରାୟ ୩ଟା ସମୟରେ ପାକିସ୍ତାନୀ ଯୁଦ୍ଧବିମାନରୁ ଆବାସିକ ଅଞ୍ଚଳରେ ବୋମାମାଡ଼ ହୋଇଥିଲା ବୋଲି ସରକାରଙ୍କ ମୁଖପାତ୍ର ଜବିହୁଲ୍ଲା ମୁଜାହିଦ କହିଛନ୍ତି।

ନିର୍ମାଣାଧୀନ କୋଠା ଭୁଶୁଡ଼ି ୯ ମୃତ

କୋଲକାତା,୧୮।୩

କୋଲକାତାର ଗାର୍ଡେନ ରିଚ୍ ଅଞ୍ଚଳରେ ଏକ ନିର୍ମାଣାଧୀନ ୫ ମହଲା କୋଠା ଭୁଶୁଡ଼ି ୨ ମହିଳାଙ୍କ ସମେତ ୯ ଜଣଙ୍କ ମୃତ୍ୟୁ ଘଟିଥିବାବେଳେ ୧୭ ଆହତ ହୋଇଛନ୍ତି। ବେଆଇନ ଭାବେ ନିର୍ମାଣ ହେଉଥିବା ଉକ୍ତ କୋଠା ରବିବାର ବିଳମ୍ବିତ ରାତିରେ ଭୁଶୁଡ଼ି ପଡ଼ିଥିଲା। ଉଦ୍ଧାର କାର୍ଯ୍ୟରେ ଏନ୍‌ଡିଆର୍‌ଏଫ୍ କର୍ମଚାରୀଙ୍କ ସହ ପୋଲିସ ଓ ସ୍ଥାନୀୟ ଲୋକେ ସାମିଲ ହୋଇଥିଲେ। ମୁଖ୍ୟମନ୍ତ୍ରୀ ମମତା ବାନାର୍ଜୀ ଘଟଣାସ୍ଥଳ ପରିଦର୍ଶନ କରିଛନ୍ତି। ମୃତକଙ୍କ ପରିବାରକୁ ୫ ଲକ୍ଷ ଏବଂ ଆହତମାନଙ୍କୁ ୧ ଲକ୍ଷ ଟଙ୍କା ଲେଖାଏ ସହାୟତା ଯୋଗାଇଦିଆଯିବ ବୋଲି ସହରାଞ୍ଚଳ ବିକାଶ ମନ୍ତ୍ରୀ ଫିରହାଦ ହାକିମ କହିଛନ୍ତି। ସ୍ଥାନୀୟ ଲୋକଙ୍କ କହିବା ଅନୁଯାୟୀ କୋଠାଟି ଭୁଶୁଡ଼ିବା ପୂର୍ବରୁ ବଡ଼ ବଡ଼ କଂକ୍ରିଟ୍ ଖଣ୍ଡ ଖସିଥିଲା। କୋଠା ଭୁଶୁଡ଼ିବାରୁ ନିକଟବର୍ତ୍ତୀ ବସ୍ତି କ୍ଷତିଗ୍ରସ୍ତ ହୋଇଥିଲା।

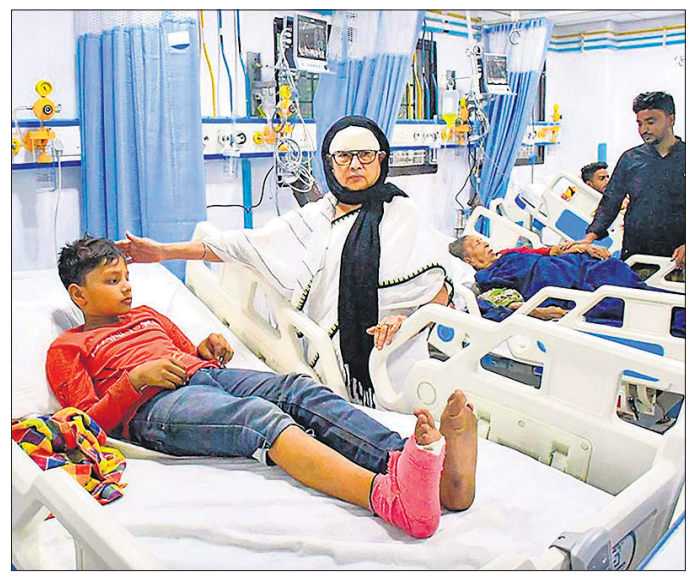

କୋଠା ଭୂଶୁଡି ଆହତ ହୋଇ ହସ୍ପିଟାଲରେ ଚିକିତ୍ସିତ ହେଉଥିବା ଲୋକଙ୍କୁ ମୁଖ୍ୟମନ୍ତ୍ରୀ ମମତା ବାନାର୍ଜୀ ଭେଟୁଛନ୍ତି।

ରାଜସ୍ଥାନର ଆଜମେର ଜିଲା ମଦାର ଷ୍ଟେଶନ ନିକଟରେ ରବିବାର ବିଳମ୍ବିତ ରାତିରେ ସାବରମତୀ-ଆଗ୍ରା ସୁପରଫାଷ୍ଟ ଟ୍ରେନ୍‌ର ଇଞ୍ଜିନ ଓ ୪ ବଗି ଲାଇନଚ୍ୟୁତ ହୋଇଛି। ଦୁର୍ଘଟଣା ଖବର ପାଇ ତୁରନ୍ତ ଉଦ୍ଧାରକାରୀ ଟିମ୍ ଘଟଣାସ୍ଥଳରେ ପହଞ୍ଚିଥିଲେ। ତେବେ ଦୁର୍ଘଟଣାରେ କେହି ଆହତ ହୋଇ ନ ଥିବା ଜଣାପଡ଼ିଛି। କର୍ମଚାରୀମାନେ ରେଳଲାଇନ ମରାମତି କରୁଛନ୍ତି। ରେଲୱେ ସୁରକ୍ଷା ବଳ ଏବଂ ରେଲୱେ ପୋଲିସ ସହ ଅତିରିକ୍ତ ଡିଡିଆର୍‌ଏମ୍ ପହଞ୍ଚି ଦୁର୍ଘଟଣାର କାରଣ ଅନୁଧ୍ୟାନ କରୁଛନ୍ତି। ଲାଇନଚ୍ୟୁତ ଇଞ୍ଜିନ ଓ ବଗିଗୁଡ଼ିକୁ ଟ୍ରାକ୍‌କୁ ଆଣିବା ପାଇଁ ଉଦ୍ୟମ ଚାଲିଛି।

ଚାଇନା ସୀମାରେ ବଙ୍କର ନିର୍ମାଣ କରୁଛି ଭାରତ

ନୂଆଦିଲ୍ଲୀ,୧୮।୩

ଚାଇନା ସୀମାବର୍ତ୍ତୀ ଅରୁଣାଚଳ ପ୍ରଦେଶରେ ଭାରତ ବହୁସଂଖ୍ୟାରେ ଜଳବାୟୁ ନିୟନ୍ତ୍ରିତ ବଙ୍କର ନିର୍ମାଣ କରୁଛି। ପ୍ରତି ବଙ୍କରରେ ଅନ୍ୟୂନ ୧୨୦ ସୈନ୍ୟ ରହିପାରିବେ। ଶୀତଦିନ ଅରୁଣାଚଳପ୍ରଦେଶର ସୀମାନ୍ତ ଅଞ୍ଚଳରେ ତାପମାତ୍ରା ବିୟୁକ୍ତ ୩୦ ଡିଗ୍ରୀରେ ପହଞ୍ଚୁଥିବାରୁ ଏଥିରୁ ସୈନ୍ୟମାନଙ୍କୁ ସୁରକ୍ଷା ଦେଇ ଯୁଦ୍ଧ ପାଇଁ ପ୍ରସ୍ତୁତ ରଖିବାକୁ ସବୁଦିନିଆ ବଙ୍କର ନିର୍ମାଣ କରାଯାଉଛି। ୧୯୬୨ ଭାରତ-ଚାଇନା ଯୁଦ୍ଧ ବେଳେ ଅରୁଣାଚଳ ଫ୍ରଣ୍ଟଲାଇନରେ ନିର୍ମିତ ବଙ୍କରଗୁଡ଼ିକ ମୁଖ୍ୟରେ କଂକ୍ରିଟ୍ ଭିତ୍ତି ଉପରେ କାଠରେ ନିର୍ମିତ ହୋଇଥିଲା ଏବଂ ଚାରିପଟେ ବାଲିବସ୍ତା ଦିଆଯାଇଥିଲା। ତେବେ ଏହା ସୈନ୍ୟମାନଙ୍କୁ ଭୀଷଣ ପାଗ ଏବଂ ଶତ୍ରୁ କବଳରୁ ସୁରକ୍ଷା ଦେବାରେ ଯଥେଷ୍ଟ ନ ଥିଲା।

ମନ୍ତ୍ରୀଙ୍କୁ ନିଯୁକ୍ତି ଦେଲେନି ତାମିଲନାଡୁ ରାଜ୍ୟପାଳ

ନୂଆଦିଲ୍ଲୀ,୧୮।୩(ପି.ଟି.)

ଡିଏମ୍‌କେର ବରିଷ୍ଠ ନେତା କେ. ପୋନମୁଡିଙ୍କୁ ରାଜ୍ୟ କ୍ୟାବିନେଟରେ ନିଯୁକ୍ତି ଦେବାକୁ ରାଜ୍ୟପାଳ ଆର୍.ଏନ୍. ରବି ମନା କରିଦେବା ପରେ ତାମିଲନାଡୁ ସରକାର ସୁପ୍ରିମକୋର୍ଟଙ୍କ ଦ୍ୱାରସ୍ଥ ହୋଇଛନ୍ତି। ଅଦାଲତ ଉକ୍ତ ଆବେଦନକୁ ଶୁଣାଣି ପାଇଁ ସୋମବାର ଗ୍ରହଣ କରିଛନ୍ତି। ତାମିଲନାଡୁର ପୂର୍ବତନ ଉଚ୍ଚଶିକ୍ଷା ମନ୍ତ୍ରୀ ପୋନମୁଡିଙ୍କୁ ପୁନର୍ବାର କ୍ୟାବିନେଟରେ ନିଯୁକ୍ତି ଦେବାକୁ ରାଜ୍ୟପାଳ ନିକଟରେ ମନା କରିଦେଇଥିଲେ। ଏହା ସମ୍ବିଧାନର ନୈତିକତା ବିରୋଧୀ ବୋଲି ସେ ଦର୍ଶାଇଥିଲେ। ଏହା ବିରୋଧରେ ରାଜ୍ୟ ସରକାରଙ୍କ ପକ୍ଷରୁ ବରିଷ୍ଠ ଆଇନଜୀବୀ ଅଭିଷେକ ସିଂଘ୍‌ଭି ଅଦାଲତରେ ହାଜର ହୋଇ ପିଟିଶନ୍‌ର ଗୁରୁତ୍ୱ ଦୃଷ୍ଟିରୁ ଶୀଘ୍ର ଶୁଣାଣି ପାଇଁ ନିବେଦନ କରିଥିଲେ। ଅନ୍ୟପକ୍ଷରେ ଇ-ମେଲ୍ ପଠାଇଲେ, ଆମେ ଏନେଇ ବିଚାର କରିବୁ ବୋଲି

ସୁପ୍ରିମକୋର୍ଟରେ ହେବ ଶୁଣାଣି

କେ. ପୋନମୁଡି

ସିଜେଆଇ ଡି.ୱାଇ. ଚନ୍ଦ୍ରଚୂଡ଼ କହିଥିଲେ। ସୂଚନାଯୋଗ୍ୟ, ଆୟ ବହିର୍ଭୂତ ସମ୍ପତ୍ତି ଠୁଳ ମାମଲାରେ ପୋନମୁଡି ଦୋଷୀସାବ୍ୟସ୍ତ ହୋଇଥିଲେ। ସୁପ୍ରିମକୋର୍ଟ ଏହାକୁ ସ୍ଥଗିତ ରଖିବା ପରେ ତାଙ୍କୁ ପୁନର୍ବାର ମନ୍ତ୍ରୀ ଭାବେ ସାମିଲ କରିବା ପାଇଁ ରାଜ୍ୟ ସରକାର ରାଜ୍ୟପାଳଙ୍କୁ ସୁପାରିସ କରିଥିଲେ।

ପୁଟିନ୍ ୫ମ ଥର ରାଷ୍ଟ୍ରପତି ନିର୍ବାଚିତ

ମସ୍କୋ,୧୮।୩

ରୁଷିଆ ରାଷ୍ଟ୍ରପତି ଭ୍ଲାଡିମିର ପୁଟିନ୍ ରେକର୍ଡ ଭୋଟ୍‌ରେ ୫ମ ଥର ପାଇଁ ରାଷ୍ଟ୍ରପତି ନିର୍ବାଚିତ ହୋଇଛନ୍ତି। ଦେଶର କେନ୍ଦ୍ରୀୟ ନିର୍ବାଚନ କମିଶନ ସୋମବାର ଏହା ଘୋଷଣା କରିଛନ୍ତି। ବିରୋଧୀଙ୍କ ସ୍ୱରକୁ ନିର୍ମମ ଭାବେ ଚାପିଦିଆଯାଇଥିବାବେଳେ ତାଙ୍କ ବିରୋଧରେ ନାମକୁ ମାତ୍ର ଲଢୁଥିବା ଟୋକନ ପ୍ରାର୍ଥୀଙ୍କୁ ଖୁବ୍ କମ୍ ଭୋଟ ମିଳିଛି। ପୁଟିନଙ୍କୁ ୮୭.୨୯ ପ୍ରତିଶତ ଭୋଟ ମିଳିଥିବାବେଳେ ତାଙ୍କର ନିକଟତମ ପ୍ରତିଦ୍ୱନ୍ଦ୍ୱୀ ୪ ପ୍ରତିଶତରୁ କମ୍ ଭୋଟ ପାଇଛନ୍ତି। ପୁଟିନ୍ ପାଖାପାଖି ୭୬ ନିୟୁତ ଭୋଟ ପାଇ ପୁଣି ୬ ବର୍ଷ ଶାସନ କରିବାକୁ ଯାଉଛନ୍ତି। ବର୍ତ୍ତମାନ ପର୍ଯ୍ୟନ୍ତ ନିର୍ବାଚନରେ ପୁଟିନ୍‌ଙ୍କୁ ଏହା ସର୍ବାଧିକ ଭୋଟ ବୋଲି କେନ୍ଦ୍ରୀୟ ନିର୍ବାଚନ କମିଶନ ମୁଖ୍ୟ ଇଲା ପାମ୍‌ଫିଲୋଭା କହିଛନ୍ତି। ବିରୋଧୀଙ୍କ ସ୍ୱରକୁ ଚାପିଦିଆଯାଇଥିବାରୁ ରୁଷିଆ ଜନସାଧାରଣ ରବିବାର ବିଭିନ୍ନ ଭୋଟ କେନ୍ଦ୍ର ବାହାରେ ରୁଣ୍ଡ ହୋଇ ରାଷ୍ଟ୍ରପତିଙ୍କ ପ୍ରତି ସେମାନଙ୍କ ଅସନ୍ତୋଷ ବ୍ୟକ୍ତ କରିଥିଲେ। ୧୯୯୯ରୁ ପୁଟିନ୍ ରୁଷିଆର ରାଷ୍ଟ୍ରପତି ଏବଂ ପ୍ରଧାନମନ୍ତ୍ରୀ ଭାବେ କ୍ଷମତାରେ ରହିଆସିଛନ୍ତି।

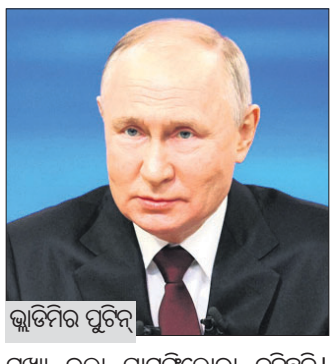

ଭ୍ଲାଡିମିର ପୁଟିନ୍

ଦାଦା-ପୁତୁରା ପୁଣି ମୁହାଁମୁହିଁ

ପାଟନା/ନୂଆଦିଲ୍ଲୀ,୧୮।୩

ଜାତୀୟ ଗଣତାନ୍ତ୍ରିକ ମେଣ୍ଟ (ଏନ୍‌ଡିଏ) ସୋମବାର ବିହାରରେ ଆସନ ବୁଝାମଣା ସୂତ୍ର ଉପରେ ଆନୁଷ୍ଠାନିକ ଭାବେ ଘୋଷଣା କରିଛି। ୪୦ ଲୋକ ସଭା ଆସନ ମଧ୍ୟରୁ ଭାଜପା ୧୭ଟିରେ ପ୍ରାର୍ଥୀ ଦେଇ ବଡ଼ଭାଇ ଭୂମିକା ନେବାକୁ ଥିବାବେଳେ ମୁଖ୍ୟମନ୍ତ୍ରୀ ନୀତୀଶ କୁମାରଙ୍କ ସଂଯୁକ୍ତ ଜନତା ଦଳ (ଜେଡିୟୁ) ୧୬ ଆସନରେ ଲଢ଼ିବ। ସେହିପରି ପୂର୍ବତନ କେନ୍ଦ୍ରମନ୍ତ୍ରୀ ରାମବିଳାସ ପାଶ୍ୱାନଙ୍କ ପୁଅ ଚିରାଗ ପାଶ୍ୱାନଙ୍କ ଲୋକ ଜନଶକ୍ତି ପାର୍ଟି (ଏଲ୍‌ଜେପି)କୁ ୫ ଆସନରେ ଲଢ଼ିବା ପାଇଁ ସୁଯୋଗ ମିଳିଥିବାବେଳେ ଜିତନରାମ ମାଞ୍ଜିଙ୍କ ହିନ୍ଦୁସ୍ଥାନୀ ଆୱାମ ମୋର୍ଚ୍ଚା (ଏଚ୍‌ଏଏମ୍) ଏବଂ ଉପେନ୍ଦ୍ର କୁଶୱାହାଙ୍କ ରାଷ୍ଟ୍ରୀୟ ଲୋକ ମୋର୍ଚ୍ଚା (ଆର୍‌ଏଲ୍‌ଏମ୍)କୁ ମାତ୍ର ଗୋଟିଏ ଲେଖାଏ ଆସନ ମିଳିଥିବା ବିହାର ଭାଜପା ପ୍ରଭାରୀ ବିନୋଦ ତାୱଡେ ଏକ ଖବରଦାତା ସମ୍ମିଳନୀରେ ସୂଚନା ଦେଇଛନ୍ତି।

ଅନ୍ୟପକ୍ଷେ ରାମବିଳାସଙ୍କ ଭାଇ ତଥା କେନ୍ଦ୍ର ଖାଦ୍ୟ ପ୍ରକ୍ରିୟାକରଣ ଶିଳ୍ପ ମନ୍ତ୍ରୀ ପଶୁପତି କୁମାର ପାରସଙ୍କୁ କୌଣସି ଗୋଟିଏ ହେଲେ ଆସନରେ ପ୍ରତିଦ୍ୱନ୍ଦ୍ୱିତା ପାଇଁ ଏନ୍‌ଡିଏ ଟିକେଟ ଦେଇନାହିଁ। ଏଥିରେ ପାରସ ଅସନ୍ତୁଷ୍ଟ ହୋଇ ବିରୋଧୀ ମେଣ୍ଟ ଇଣ୍ଡିଆ ଆଡ଼କୁ ଢଳୁଥିବା କୁହାଯାଉଛି। ଏତିକି ନୁହେଁ, ସେ ଖୁବ୍‌ଶୀଘ୍ର କେନ୍ଦ୍ରମନ୍ତ୍ରୀ ପଦରୁ ଇସ୍ତଫା ଦେଇପାରନ୍ତି ବୋଲି ମଧ୍ୟ ଚର୍ଚ୍ଚା ହେଉଛି। କାରଣ ଗତ ନିର୍ବାଚନରେ ରାମ ବିଳାସ ପାଶ୍ୱାନଙ୍କ ପାରମ୍ପରିକ ଆସନ ହାଜିପୁରରୁ ବିଜୟୀ ହୋଇଥିବା ପାରସଙ୍କ ପାଇଁ ଅଡୁଆ ସ୍ଥିତି ଉପୁଜିଛି। ବିହାର ଏଲ୍‌ଜେପି (ରାମ ବିଳାସ) ମୁଖ୍ୟ

ଓସେପା ଅଫିସ୍‌କୁ ଧସେଇ ପଶିଲେ, ଧାରଣା ଦେଲେ

ପାରଦର୍ଶୀ ପୋର୍ଟାଲରେ ପଞ୍ଜୀକରଣ କରୁନାହାନ୍ତି ଘରୋଇ ସ୍କୁଲ

- ପୋଲିସ-ଅଭିଭାବକଙ୍କ ମଧ୍ୟରେ ଧସ୍ତାଧସ୍ତି
- ଚେତାବନୀ ଦେଲା ଅଭିଭାବକ ସଂଘ

ଓସେପା କାର୍ଯ୍ୟାଳୟ ଆଗରେ ଧାରଣାରେ ବସିଥିବା ଅଭିଭାବକ ସଂଘ ।

ଭୁବନେଶ୍ୱର, ୧୮।୩ (ଅସମାପିକା ସାହୁ)

ପାରଦର୍ଶୀ ପୋର୍ଟାଲରେ ବହୁ ଘରୋଇ ସ୍କୁଲ୍ ପଞ୍ଜୀକରଣ କରୁନାହାନ୍ତି। ଏହା ଉପରେ କୌଣସି କାର୍ଯ୍ୟାନୁଷ୍ଠାନ ହେଉନି। ଫଳରେ ଗରିବ ପିଲାମାନେ ସରକାରଙ୍କ ମାଗଣା ଗୁଣାତ୍ମକ ଶିକ୍ଷାରୁ ବଞ୍ଚିତ ହେଉଛନ୍ତି। ଏପରି ଅନିୟମିତତାକୁ ବିରୋଧ କରି ଓଡ଼ିଶା ଅଭିଭାବକ ମହାସଂଘ ସୋମବାର ଓଡ଼ିଶା ବିଦ୍ୟାଳୟ ଶିକ୍ଷା କାର୍ଯ୍ୟକ୍ରମ ପ୍ରାଧିକରଣ (ଓସେପା) ଅଫିସ ଘେରାଉ କରିଥିଲା। ପ୍ରାୟ ୩ଘଣ୍ଟା ଘେରାଉ କରିବା ପରେ ଅଧିକାରୀମାନେ ଆଲୋଚନା ନ କରିବାରୁ ଅଭିଭାବକମାନେ ଭିତରକୁ ଧସେଇ ପଶିଥିଲେ। ମୁଖ୍ୟ ଦ୍ୱାରକୁ ବନ୍ଦ କରି ଘେରାଉ କରିବା ସହ ସମ୍ମୁଖରେ ପୁଣି ଧାରଣା କରିଥିଲେ। ବିଦ୍ୟାଳୟ ଓ ଗଣଶିକ୍ଷା ସଚିବ ଅଶ୍ୱଥୀ ଏସ୍ ନିର୍ବାଚନ ଆଚରଣବିଧି ପାଇଁ ଆଲୋଚନା ନିମନ୍ତେ ମନା କରିଦେଇଥିଲେ। ପୋଲିସ ଆନ୍ଦୋଳନକାରୀଙ୍କୁ ଉଠାଇବାକୁ ଚେଷ୍ଟା କରିବା ସମୟରେ ଉଭୟଙ୍କ ମଧ୍ୟରେ ଧସ୍ତାଧସ୍ତି ହୋଇଥିଲା। ପୋଲିସ ସେମାନଙ୍କୁ ଗିରଫ କରିବାକୁ ଉଦ୍ୟମ କରିବାରୁ ସେଠାରେ ଉତ୍ତେଜନା ପ୍ରକାଶ ପାଇଥିଲା। କିନ୍ତୁ ଅତିରିକ୍ତ ପୋଲିସ କମିଶନରଙ୍କ ଅନୁରୋଧ କ୍ରମେ ସମସ୍ୟା ସମାଧାନ ପାଇଁ ସଚିବ ପ୍ରତିଶ୍ରୁତି ଦେଇଥିଲେ। ଏହାପରେ ପୋଲିସ ଗିରଫଦାରିରୁ ବିରତ ରହିଥିଲା। ଆସନ୍ତା ଦୁଇଦିନ ମଧ୍ୟରେ ସମସ୍ୟା ସମାଧାନ କରିବାକୁ ମହାସଂଘ ଅନୁରୋଧ କରିଛି। ଯଦି ସମାଧାନ ନ ହୁଏ ହଜାର ହଜାର ଅଭିଭାବକ ଧାରଣାରେ ବସିବେ ଏବଂ ପ୍ରାଥମିକ ଶିକ୍ଷା ନିର୍ଦ୍ଦେଶାଳୟ କାର୍ଯ୍ୟାଳୟକୁ ତାଲା ପକାଇ ବନ୍ଦ ରଖାଯିବ ବୋଲି ମହାସଂଘ ସଭାପତି ବାସୁଦେବ ଭଟ୍ଟ ଚେତାବନୀ ଦେଇଛନ୍ତି। ଏହି ଆନ୍ଦୋଳନକୁ ଶିକ୍ଷା ଅଧିକାର ଅଭିଭାବକ ସଂଘ ଆବାହକ କଳ୍ପନା ସାହୁ ଓ କାର୍ଯ୍ୟକାରୀ ସଭାପତି ପ୍ରସନ୍ନ ବିଷୋୟୀ ପରିଚାଳନା କରିଥିବାବେଳେ ଉପଦେଷ୍ଟା ବିଜୟ କେତନ ନନ୍ଦ, ଦାଶରଥି ସାମନ୍ତରାୟ ପ୍ରମୁଖ ଉପସ୍ଥିତ ଥିଲେ।

ମହାସଂଘର କହିବାନୁସାରେ, ଗତ ୨୦୨୩-୨୪ ବର୍ଷରେ ସମୁଦାୟ ୪,୨୬୪ ଘରୋଇ ସ୍କୁଲ ପାରଦର୍ଶୀ ପୋର୍ଟାଲରେ ପଞ୍ଜୀକରଣ କରିଥିଲେ। ଏହାର ସମୁଦାୟ ସିଟ୍ ସଂଖ୍ୟା ୬୦ ହଜାରରୁ ଅଧିକ ଥିଲା। ମହାସଂଘ ଚେଷ୍ଟାରେ ପ୍ରାୟ ୧୮ହଜାରରୁ ଊର୍ଦ୍ଧ୍ୱ ଛାତ୍ରୀଛାତ୍ର ପାରଦର୍ଶୀ ପୋର୍ଟାଲରେ ନାମ ପଞ୍ଜୀକରଣ କରିଥିଲେ। ଚଳିତବର୍ଷ ସୋମବାର ସୁଦ୍ଧା ମାତ୍ର ୩,୨୫୦ଟି ଘରୋଇ ସ୍କୁଲ ପଞ୍ଜୀକରଣ କରିଛନ୍ତି ଓ ସିଟ୍ ସଂଖ୍ୟା ମାତ୍ର ୪୦ହଜାର ୨ଶହ ମଧ୍ୟରେ ରହିଛି। ଗତବର୍ଷ ତୁଳନାରେ ୨୦ହଜାରରୁ ଊର୍ଦ୍ଧ୍ୱ ସିଟ୍ କମିବା ଫଳରେ ଚଳିତ ବର୍ଷ ମାଗଣା ସିଟ୍‌ରେ ଗରିବ ଅନଗ୍ରସର ଶ୍ରେଣୀର ପିଲାଙ୍କୁ ଗୁଣାତ୍ମକ ଶିକ୍ଷା ପ୍ରଦାନ କ୍ଷେତ୍ରରେ ବାଧାପ୍ରାପ୍ତ ହେବ। ଏହାକୁ ବିରୋଧ କରି ମହାସଂଘ ପକ୍ଷରୁ ବାରମ୍ବାର ବିଭାଗକୁ ଜଣାଇବା ସତ୍ତ୍ୱେ କୌଣସି ପଦକ୍ଷେପ ନିଆଯାଉନାହିଁ। ତେଣୁ ବାଧ୍ୟହୋଇ ମହାସଂଘ ପକ୍ଷରୁ ଏହି ଆନ୍ଦୋଳନ କରାଯାଇଥିଲା।

ଗ୍ରୀଷ୍ମ ପ୍ରବାହ ଜିଲାପାଳଙ୍କୁ ସତର୍କ କଲେ ଏସ୍‌ଆର୍‌ସି

ଜରୁରିକାଳୀନ ଯୋଜନା କରିବାକୁ ପରାମର୍ଶ

ଭୁବନେଶ୍ୱର, ୧୮।୩ (ଅନିଲଦାସ)

ରାଜ୍ୟରେ ଆସନ୍ତା ଏପ୍ରିଲ ଓ ମେ' ମାସରେ ପ୍ରବଳ ଗ୍ରୀଷ୍ମ ପ୍ରବାହ ହେବାର ସମ୍ଭାବନା ରହିଛି। ନିର୍ବାଚନ ତାରିଖ ଘୋଷଣା ହୋଇ ସାରିଥିବାରୁ ଏପ୍ରିଲ ଓ ମେ' ମାସରେ ପ୍ରଚାର ସରଗରମ ହେବ। ନିର୍ବାଚନ ସମୟ ହୋଇଥିବାରୁ ରାଲି ଓ ରାଜନୈତିକ କାର୍ଯ୍ୟକ୍ରମ ମଧ୍ୟ ବୃଦ୍ଧି ପାଇବ। ବହୁ ସଂଖ୍ୟାରେ ଜନ ସମାଗମ ହେବାର ସମ୍ଭାବନା ରହିଛି। ଏହାକୁ ଦୃଷ୍ଟିରେ ନିର୍ବାଚନ ପାଇଁ ଜରୁରିକାଳୀନ ପଦକ୍ଷେପ ନେବାକୁ ସ୍ୱତନ୍ତ୍ର ରିଲିଫ କମିଶନର (ଏସ୍‌ଆର୍‌ସି)ଙ୍କ କାର୍ଯ୍ୟାଳୟ ପକ୍ଷରୁ ଜିଲାପାଳଙ୍କୁ ନିର୍ଦ୍ଦେଶ ଦିଆଯାଇଛି। ଏ ନେଇ ଏସ୍‌ଆର୍‌ସି ତଥା ଅତିରିକ୍ତ ମୁଖ୍ୟ ଶାସନ ସଚିବ ସତ୍ୟବ୍ରତ ସାହୁ ସୋମବାର ସମସ୍ତ ଜିଲାପାଳଙ୍କୁ ଚିଠି ଲେଖିଛନ୍ତି। ଚିଠିରେ ଉଲ୍ଲେଖ କରାଯାଇଛି ଯେ ଭାରତର

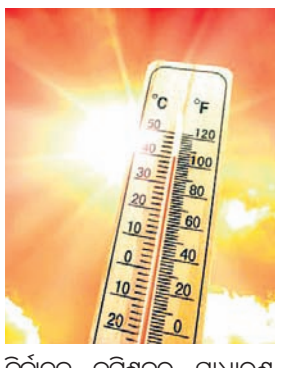

ନିର୍ବାଚନ କମିଶନର ସାଧାରଣ ନିର୍ବାଚନ ପାଇଁ ତାରିଖ ଘୋଷଣା କରିଛନ୍ତି। ମାର୍ଚ୍ଚରୁ ମେ' ମାସ ମଧ୍ୟରେ ରାଜ୍ୟରେ ପ୍ରବଳ ଗ୍ରୀଷ୍ମ ପ୍ରବାହ ହେବ ବୋଲି ଭାରତୀୟ ପାଣିପାଗ ବିଭାଗ ପକ୍ଷରୁ ସତର୍କ କରାଯାଇଛି। ରାଜ୍ୟରେ ଅଧିକାଂଶ ସ୍ଥାନରେ ତାପମାତ୍ରା ବୃଦ୍ଧି ପାଇବ। ଏହାକୁ ଦୃଷ୍ଟିରେ ଆଗୁଆ ଜରୁରିକାଳୀନ ପ୍ରସ୍ତୁତି କରିବାକୁ ଜିଲାପାଳଙ୍କୁ କୁହାଯାଇଛି। ଗ୍ରୀଷ୍ମ ଦାଉରୁ ଲୋକମାନଙ୍କୁ ରକ୍ଷା କରିବା ପାଇଁ ପାନୀୟ ଜଳ, ଅସ୍ଥାୟୀ ଆଶ୍ରୟସ୍ଥଳ, କାର୍ଯ୍ୟ ସମୟ ନିର୍ଘଣ୍ଟ, ସ୍କୁଲ ସମୟରେ ପରିବର୍ତ୍ତନ, ଉତ୍ତମ ଓ ଜରୁରିକାଳୀନ ଚିକିତ୍ସା ବ୍ୟବସ୍ଥା ଆଦି କରିବାକୁ ଜିଲାପାଳଙ୍କୁ ନିର୍ଦ୍ଦେଶ ଦିଆଯାଇଛି। ବିଭିନ୍ନ ବିଭାଗ ସମନ୍ୱୟରେ ଆବଶ୍ୟକ ପଦକ୍ଷେପ ଗ୍ରହଣ କରିବାକୁ ପରାମର୍ଶ ଦିଆଯାଇଛି। ଜିଲାପାଳମାନେ ବ୍ୟକ୍ତିଗତ ଭାବେ ଗ୍ରୀଷ୍ମ ମୁକାବିଲା ପ୍ରସ୍ତୁତିକୁ ତଦାରଖ କରିବାକୁ ଏସ୍‌ଆର୍‌ସି ପରାମର୍ଶ ଦେଇଛନ୍ତି। ଯଦି ନିଜ ଜିଲାରେ କିଛି ଅପ୍ରାକୃତିକ ପରିସ୍ଥିତି ସୃଷ୍ଟି ହେବ ତୁରନ୍ତ ଏସ୍‌ଆର୍‌ସିଙ୍କ ଦୃଷ୍ଟିକୁ ଆଣିବାକୁ କୁହାଯାଇଛି।

ସୀମାନ୍ତରୁ ମାଓବାଦୀ ଗିରଫ

ମାଲକାନଗିରି, ୧୮।୩ (ଦୁର୍ଯ୍ୟୋଧନ ପାତ୍ର)

ଛତିଶଗଡ଼ ସୁକ୍‌ମା ଜିଲାର ଯବାନଙ୍କ ଦ୍ୱାରା ଜଣେ ୧ ଲକ୍ଷ ପୁରସ୍କାର ଘୋଷିତ ମାଓବାଦୀ ସୋମବାର ଗିରଫ ହୋଇଛନ୍ତି। ମାଲକାନଗିରି ଜିଲା ସୀମାନ୍ତ ଛତିଶଗଡ଼ ସୁକ୍‌ମା ଜିଲା ତୋଙ୍ଗପାଲ ଜଙ୍ଗଲରେ ଡିଆର୍‌ଜି ଓ ସିଆର୍‌ପିଏଫ୍ ଯବାନଙ୍କ ଦ୍ୱାରା ତଲାସି ସମୟରେ ଯବାନମାନେ ଜଙ୍ଗଲରେ କେତେଜଣ ବ୍ୟକ୍ତିଙ୍କୁ ଦେଖିଥିବା ବେଳେ ସେମାନେ ଯବାନଙ୍କୁ ଦେଖି ଲୁଚି ପଳାଇବାକୁ ଉଦ୍ୟମ କରୁଥିଲେ। ତେବେ ଯବାନମାନେ ସେମାନଙ୍କୁ କାବୁ କରିବାକୁ ଚେଷ୍ଟାକରି ଜଣେ ବ୍ୟକ୍ତିଙ୍କୁ ଧରି ପଚରାଉଚରା କରିବାରୁ ସେ ନିଜ ନାମ ହିଡମା ମାଡ୍‌କାମି ବୋଲି କହିଥିଲେ। ସେ ମାଓବାଦୀ ସଙ୍ଗଠନରେ କାର୍ଯ୍ୟ କରୁଥିବା ମଧ୍ୟ କହିଥିଲେ। ଯବାନମାନେ ତାଙ୍କୁ ଗିରଫକରିତଦନ୍ତ କରିବାରୁ ତାଙ୍କ ନାମରେ ୧ ଲକ୍ଷ ଟଙ୍କାର ଘୋଷଣା କରାଯାଇଥିବା ସହ ଅନେକ ହିଂସାକାଣ୍ଡରେ ସେ ଜଡ଼ିତ ଥିବା ଜାଣିବା ପରେ ତାଙ୍କୁ ସୋମବାର କୋର୍ଟ ଚାଲାଣ କରିଥିବା ଜଣାପଡ଼ିଛି।

୨ ଦିନ ସାରା ରାଜ୍ୟରେ ଝଡ଼ବର୍ଷା: ସତର୍କ କଲା ପାଣିପାଗ ବିଭାଗ

୫୫ରୁ ୫୫ କି.ମି. ବେଗରେ ବହିବ ପବନ, କୁଆପଥର ବର୍ଷା ସମ୍ଭାବନା

ଭୁବନେଶ୍ୱର, ୧୮।୩ (ଅନିଲଦାସ)

ଝାଡ଼ଖଣ୍ଡ, ଓଡ଼ିଶା ଏବଂ ଆନ୍ଧ୍ର ଉପକୂଳ ଦେଇ ଏକ ଟ୍ରପ୍ ଲାଇନ ସୃଷ୍ଟି ହୋଇଛି। ଏହାର ପ୍ରଭାବରେ ଆସନ୍ତା ୨୦ ତାରିଖ ଯାଏ ରାଜ୍ୟର ବିଭିନ୍ନ ଭାଗରେ ଘଡ଼ଘଡ଼ି ସହ ଝଡ଼ବର୍ଷା ହେବାର ସମ୍ଭାବନା ରହିଛି। କେତେକ ସ୍ଥାନରେ କୁଆପଥର ବର୍ଷା ମଧ୍ୟ ହେବ। ଆଞ୍ଚଳିକ ପାଣିପାଗ କାର୍ଯ୍ୟାଳୟ ପକ୍ଷରୁ ଜାରି କରାଯାଇଥିବା ସୂଚନା ଅନୁଯାୟୀ ମଙ୍ଗଳବାର ବଲାଙ୍ଗୀର, ସୋନପୁର, କଳାହାଣ୍ଡି, ବୌଦ୍ଧ, ଅନୁଗୋଳ, ଢେଙ୍କାନାଳ, ନୟାଗଡ, ମୟୂରଭଞ୍ଜ, କେନ୍ଦୁଝର ଏବଂ ଯାଜପୁର ଜିଲାର କେତେକ ସ୍ଥାନରେ ଘଡ଼ଘଡ଼ି ସହ ପ୍ରବଳ ବର୍ଷା ହେବାର ସମ୍ଭାବନା ରହିଛି। ଏହି ସମୟରେ କଟକ, ଗଞ୍ଜାମ, ନୟାଗଡ, କନ୍ଧମାଳ, ଖୋର୍ଦ୍ଧା ଓ ଢେଙ୍କାନାଳ ଜିଲାର କେତେକ ସ୍ଥାନରେ ଝଡ଼ପବନ ସହ ୭ରୁ ୧୧ ସେଣ୍ଟିମିଟର ବର୍ଷା ହେବା ଆକଳନ କରିଛନ୍ତି। ପବନର ବେଗ ଘଣ୍ଟା ପ୍ରତି ୪୫ରୁ ୫୫ କି.ମି. ରହିବ ବୋଲି ଅନୁମାନ କରାଯାଇଛି। ଏହି ସବୁ ଜିଲା ପାଇଁ ପାଣିପାଗ ବିଭାଗ ପକ୍ଷରୁ ଅରେଞ୍ଜ ୱାର୍ନିଂ ଜାରି କରାଯାଇଛି। ସେହିପରି ବାଲେଶ୍ୱର, ଭଦ୍ରକ, କେନ୍ଦ୍ରାପଡ଼ା, ଜଗତ୍‌ସିଂହପୁର, ପୁରୀ, ଗଜପତି, ସୁନ୍ଦରଗଡ଼, ଦେବଗଡ଼ ଜିଲାର ଗୋଟିଏ କିମ୍ବା ଦୁଇଟି ସ୍ଥାନରେ ଝଡ଼ବର୍ଷା ହେବାର ସମ୍ଭାବନା ରହିଛି। ଏହିସବୁ ଜିଲା ପାଇଁ ଏଲୋ୍ୱାର୍ନିଂ ଜାରି କରାଯାଇଛି।

ଆଜିର ମନ୍ତବ୍ୟ

ଅଦାଲତ ଥରେ ରାୟ ଦେବା ପରେ ତାହା ଖୋଲା ବିତର୍କ ପାଇଁ ଦେଶର ସମ୍ପତ୍ତି ପାଲଟି ଯାଇଥାଏ। ଇଲେକ୍ଟୋରାଲ ବଣ୍ଡ୍ ସମ୍ପର୍କିତ ଫେବୃଆରୀ ୧୫ ରାୟର କାର୍ଯ୍ୟକାରିତା ନେଇ ଆମେ ଚିନ୍ତିତ।

– ସିଜେଆଇ ଡି.ୱାଇ. ଚନ୍ଦ୍ରଚୂଡ଼

ଆଜି କ'ଣ କେଉଁଠି

ଭୁବନେଶ୍ୱର

- ସାମସଙ୍ଗ ମୋବାଇଲର ନୂତନ ମଡେଲ ଉନ୍ମୋଚନ, ସ୍ଥାନ: ୱେଲକମ ହୋଟେଲ, ପାନ୍ଥପଡ଼ା, ସମୟ: ମଧ୍ୟାହ୍ନ ୧୨ଟା।
- ବିଜେଡି ମଧ୍ୟ ଆଶାୟୀ ପ୍ରାର୍ଥୀ ପକ୍ଷରୁ ଖବରଦାତା ସମ୍ମିଳନୀ, ସ୍ଥାନ: ଜେନା କମ୍ପ୍ଲେକ୍ସ, ବାପୁଜୀ ନଗର, ସମୟ: ଅପରାହ୍ନ ୪ଟା ୧୫।
- ଏମ୍‌ଜିଏମ୍ ସ୍କୁଲ ଅଫ ସ୍ପୋର୍ଟ୍ସ ପକ୍ଷରୁ ଖବରଦାତା ସମ୍ମିଳନୀ, ସ୍ଥାନ: କ୍ରିଷ୍ଟାଲ ହଲ୍, ମେ' ଫେୟାର କନ୍‌ଭେନଶନ, ସମୟ: ସନ୍ଧ୍ୟା ୬ଟା।
- ଗୁରୁ ପଙ୍କଜ ଉତ୍ସବ, ସ୍ଥାନ: ରବୀନ୍ଦ୍ର ମଣ୍ଡପ, ସମୟ: ସନ୍ଧ୍ୟା ୬ଟା ୩୦।
- ବିବେକାନନ୍ଦ ଶିକ୍ଷାକେନ୍ଦ୍ରର ୨୦ତମ ବାର୍ଷିକୋତ୍ସବ, ସ୍ଥାନ: ଶିକ୍ଷାକେନ୍ଦ୍ର ପରିସର, ନନ୍ଦନକାନନ, ସମୟ: ସନ୍ଧ୍ୟା ୭ଟା।

କଟକ

- ଶ୍ରୀଶ୍ରୀ ମଦନମୋହନ ଜୀଉ ଦୁର୍ଗା କମିଟି କାଠଗଡ଼ା ସାହି ଆନୁକୂଲ୍ୟରେ ସୁନା ବିମାନର ଉଦ୍‌ଘାଟନ, ସ୍ଥାନ: କାଠଗଡ଼ା ସାହି, ସମୟ: ସକାଳ ୯ଟା ୩୦।
- ଧବଳେଶ୍ୱରୀଙ୍କ ପୀଠରେ ଯଜ୍ଞୋତ୍ସବ, ସ୍ଥାନ: ପାରାବିଲ, କଟକ ସଦର, ସମୟ: ଅପରାହ୍ନ ୨ଟା।
- ଦୋଳ ମେଳଣ ଓ ସାମାଜିକ ନାଟକ କାର୍ଯ୍ୟକ୍ରମ, ସ୍ଥାନ: ଓଟିଏମ୍ ଦୋଳଯାତ୍ରା ପଡ଼ିଆ, ଚୌଦ୍ୱାର, ସମୟ: ସନ୍ଧ୍ୟା ୬ଟା। କଳାକାରଙ୍କ ଦ୍ୱାରା ସାମାଜିକ ନାଟକ ପ୍ରଦର୍ଶନ, ସମୟ: ରାତି ୧୦ଟା।
- ଜଷ୍ଟିସ୍ ଯୁଗଳ କିଶୋର ମହାନ୍ତି ସ୍ମୃତି ସମାରୋହ, ସ୍ଥାନ: ଶାରଳା ଭବନ, ସମୟ: ସନ୍ଧ୍ୟା ୬ଟା ୩୦।

ପୁରୀ

- ଜିଲାସ୍ତରୀୟ ଓଡ଼ିଶା ଦିବସ ପ୍ରସ୍ତୁତି ବୈଠକ, ସ୍ଥାନ: ସର୍କିଟ ହାଉସ ସମ୍ମିଳନୀ କକ୍ଷ, ସମୟ: ପୂର୍ବାହ୍ନ ୧୧ଟା।
- ୨୦ତମ ଅଷ୍ଟପ୍ରହର ଅଖଣ୍ଡ ନାମଯଜ୍ଞ ଓ ହରିହାଟ, ସ୍ଥାନ: ପାଟପୁର ହାଟସାହି, ନିମାପଡ଼ା, ସମୟ: ପ୍ରାତଃ ୫ଟା ଓ ହରିହାଟ ସନ୍ଧ୍ୟା ୬ଟା।
- ପୁରୀ କ୍ଲବର ୯୬ତମ ପ୍ରତିଷ୍ଠା ଦିବସ, ସ୍ଥାନ: ପୁରୀ କ୍ଲବ, ସମୟ: ସନ୍ଧ୍ୟା ୭ଟା।

ଖୋର୍ଦ୍ଧା

- ମଣିକର୍ଣ୍ଣେଶ୍ୱର ଦେବଙ୍କ ପୀଠରେ ବିଶ୍ୱଶାନ୍ତି ମହାଯଜ୍ଞ ଅବସରରେ ଜଳଯାତ୍ରା, ସ୍ଥାନ: ପୁଣ୍ଡଳ ଗ୍ରାମ, ଜଟଣୀ, ସମୟ: ସକାଳ ୮ଟା।
- ଉତ୍କଳ ଶାକାହାରୀ ରଙ୍ଗଣି ସମାଜର ବାର୍ଷିକ ଅଧିବେଶନ, ସ୍ଥାନ: ଶ୍ରୀରଘୁନାଥ ପୀଠ, ସଂପୁର, ବୋଲଗଡ଼, ସମୟ: ସକାଳ ୯ଟା।
- ବୋଲଗଡ଼ ପ୍ରିମିୟର ଲିଗ କ୍ରିକେଟ୍ ଟୁର୍ନାମେଣ୍ଟ, ସ୍ଥାନ: ପି.ଏନ୍ କଲେଜ ନିକଟ ଖେଳପଡିଆ, ବୋଲଗଡ଼, ସମୟ: ଅପରାହ୍ନ ୩ଟା।
- ୫୫ତମ ଅଷ୍ଟପ୍ରହର ନାମଯଜ୍ଞ ଆରମ୍ଭ, ସ୍ଥାନ: ଶ୍ରୀଭଗବତ ମନ୍ଦିର ପରିସର, ନୂଆସାହି, ବୋଲଗଡ଼, ସମୟ: ସନ୍ଧ୍ୟା ୭ଟା।
- ଶ୍ରୀରାମ ଚରିତ ମାନସ ନବାହ୍ନ ପାରାୟଣ ସାନ୍ଧ୍ୟ ପ୍ରବଚନ ଓ ଜ୍ଞାନଯଜ୍ଞ, ସ୍ଥାନ: ତାରେଶ୍ୱର ଦେବ ମନ୍ଦିର ପରିସର, ବାଙ୍କୋଇ, ବୋଲଗଡ଼, ସମୟ: ସନ୍ଧ୍ୟା ୭ଟା।

ବାଲେଶ୍ୱର

- ମିଳିତ ଜନଶୁଣାଣି, ସ୍ଥାନ: ଖଇରା ବ୍ଲକ କାର୍ଯ୍ୟାଳୟ, ସମୟ: ପୂର୍ବାହ୍ନ ୧୦ଟା।
- ଦୁଇ ଦିବସୀୟ ଜାତୀୟ ସମ୍ମିଳନୀ(ଆରଟିପିଏଏ ଏମ୍-୨୦୨୪), ସ୍ଥାନ: ପିଜି କାଉନସିଲ୍ ହଲ୍, ଏଫ୍‌ଏମ୍ ବିଶ୍ୱବିଦ୍ୟାଳୟ, ବାଲେଶ୍ୱର, ସମୟ: ପୂର୍ବାହ୍ନ ୧୦ଟା ୩୦।
- ଟ୍ରାଇଡେଣ୍ଟ ଏକାଡେମୀ ଅଫ ଟେକ୍ନୋଲୋଜି ସହ ଏମଓୟୁ ସ୍ୱାକ୍ଷର, ସ୍ଥାନ: ଏଫ୍‌ଏମ୍ ବିଶ୍ୱବିଦ୍ୟାଳୟ, ବାଲେଶ୍ୱର, ସମୟ: ମଧ୍ୟାହ୍ନ ୧୨ଟା ୩୦।
- ଟିପିଏନ୍‌ଓଡିଏଲର ସଚେତନତା ଶିବିର, ସ୍ଥାନ: ଏଫ୍‌ଏମ୍ ବିଶ୍ୱବିଦ୍ୟାଳୟ, ବାଲେଶ୍ୱର, ସମୟ: ଅପରାହ୍ନ ୩ଟା।

ମୟୂରଭଞ୍ଜ

- ମୟୂରଭଞ୍ଜ ଆଥ୍‌ଲେଟିକ ଆସୋଶିଏସନ ପକ୍ଷରୁ ଆନ୍ତଃଜିଲା କଳାହାଣ୍ଡି କପ୍ କ୍ରିକେଟ ଟୁର୍ନାମେଣ୍ଟର ଖେଳାଳି ଚୟନ, ସ୍ଥାନ:ମଧୁବନ ମିନି ଷ୍ଟାଡିୟମ, ସମୟ:ସକାଳ ୯ଟା।
- ଆୟୁର୍ବେଦିକ ଚିକିତ୍ସା ଶିବିର,ସ୍ଥାନ:ବ୍ୟାଙ୍କ ଅଫ୍ ଇଣ୍ଡିଆ ପାଖ ପଡ଼ିଆ, ମୋରଡ଼ା ବ୍ଲକ ଅଧୀନ ଚିତ୍ରଡ଼ା, ସମୟ: ପୂର୍ବାହ୍ନ ୧୧ଟାରୁ ଅପରାହ୍ନ ୪ଟା।
- ସିପିଏଲ୍ ଦିବାରାତ୍ର କ୍ରିକେଟ ଟୁର୍ନାମେଣ୍ଟ, ସ୍ଥାନ:କଲେଜ ପଡ଼ିଆ ବାରିପଦା, ସମୟ: ଅପରାହ୍ନ ୪ଟା।
- ହେଲ୍‌ପିଂ ହ୍ୟାଣ୍ଡ ମୟୂରଭଞ୍ଜ ପକ୍ଷରୁ ରନ୍ଧାଖାଦ୍ୟ ବଣ୍ଟନ, ସ୍ଥାନ: ପିଆର୍‌ଏମ୍ ମେଡିକାଲ କଲେଜ, ବାରିପଦା, ସମୟ:ସନ୍ଧ୍ୟା ୬ଟା।

ଭଦ୍ରକ

- ଜଗନ୍ନାଥ ମନ୍ଦିର ବାର୍ଷିକୋତ୍ସବ, ସ୍ଥାନ: ତିହିଡ଼ି ବ୍ଲକ ଅଧୀନ ତାଳପଦା, ସମୟ: ସକାଳ ୭ଟା।
- ହନୁମାନ ମନ୍ଦିର ବାର୍ଷିକ ଉତ୍ସବ, ସ୍ଥାନ: ଦେବତାଗଡ଼ିଆ, ଟିଲୋ, ବନ୍ତ, ସମୟ: ସକାଳ ୯ଟା।
- ଉତ୍କଳ କେଶରୀ ମହୋତ୍ସବର ତୃତୀୟ ସନ୍ଧ୍ୟା, ସ୍ଥାନ: ହେମପଦ୍ମ ଗାଲାକ୍ସି, ଆଗରପଡ଼ା, ଭଦ୍ରକ, ସମୟ: ଅପରାହ୍ନ ୫ଟା।
- ଭାରତ ବିକାଶ ପରିଷଦ ଶାଖା ଉଦ୍‌ଘାଟନ, ସ୍ଥାନ: ଚରମ୍ପା, ଭଦ୍ରକ, ସମୟ: ସନ୍ଧ୍ୟା ୬ଟା।
- ନାରାୟଣ ପ୍ରସାଦ କର ଟ୍ରଷ୍ଟ ଆନୁକୂଲ୍ୟରେ ଜାନକୀ ପାଢ଼ୀଙ୍କ କବିତା ସଂକଳନ 'ସୁଧା ଚନ୍ଦନ 'ର ଲୋକାର୍ପଣ, ସ୍ଥାନ :ଜଗନ୍ନାଥ ମନ୍ଦିର, ଭଦ୍ରକ ବାଇପାସ, ସମୟ: ସନ୍ଧ୍ୟା ୬ଟା।

କେନ୍ଦୁଝର

- ନିର୍ବାଚନରେ ଅଂଶ ଗ୍ରହଣ କରୁଥିବା ଅଧିକାରୀଙ୍କୁ ତାଲିମ୍, ସ୍ଥାନ: ଯୋଡ଼ା ହାଇସ୍କୁଲ, ସମୟ: ପୂର୍ବାହ୍ନ ୧୦ ଟା।
- ମେଧାବୀ ଛାତ୍ରୀଛାତ୍ରଙ୍କୁ ବୃତ୍ତି ପ୍ରଦାନ, ସ୍ଥାନ: ଯୋଡ଼ା ଭ୍ୟାଲି କ୍ଲବ୍, ସମୟ: ପୂର୍ବାହ୍ନ ୧୦ଟା।
- ନବ ନିର୍ମାଣ କୃଷକ ସଂଗଠନ ପକ୍ଷରୁ ଚାଷୀ ସମାବେଶ, ସ୍ଥାନ: କେନ୍ଦୁଝର କାଳୀ ପଡ଼ିଆ, ସମୟ: ପୂର୍ବାହ୍ନ ୧୧ଟା।
- ଅଷ୍ଟପ୍ରହରୀ ନାମ ଯଜ୍ଞ, ସ୍ଥାନ: ନୟାଗଡ଼, ଆନନ୍ଦପୁର, ସମୟ: ସନ୍ଧ୍ୟା ୫ଟା।
- ୩ ଦିନ ଧରି ବାଦିପାଲା, ସ୍ଥାନ: ଜଳସୁଆଁ, ଆନନ୍ଦପୁର,ସମୟ: ରାତି ୧୦ଟା।

ଗଞ୍ଜାମ

- ନାମଯଜ୍ଞ ଆରମ୍ଭ, ସ୍ଥାନ: ବେଲଗୁଣ୍ଡା ବ୍ଲକ ଦୁବୁଲୁଣ୍ଡା, ସମୟ: ସକାଳ ୬ଟା।
- ଚବିଶି ପ୍ରହର ନାମଯଜ୍ଞ, ସ୍ଥାନ: ବୁରୁଡା ଏକତାଳ, ସମୟ: ସକାଳ ୬ଟା।
- ନିର୍ବାଚନ ସମ୍ପର୍କିତ ତାଲିମ ଶିବିର, ସ୍ଥାନ: ଭଞ୍ଜନଗର ଶ୍ରୀବସ୍ତ୍ର ହାଇସ୍କୁଲ, ସାବିତ୍ରୀ ମହିଳା ମହାବିଦ୍ୟାଳୟ, ଦୀନବନ୍ଧୁ ବେହେରା ସରକାରୀ ବାଳିକା ଉଚ୍ଚ ବିଦ୍ୟାଳୟ, ସମୟ: ପୂର୍ବାହ୍ନ ୧୦ଟା।
- ମୃଗ ଉପରେ ସଚେତନତା କାର୍ଯ୍ୟକ୍ରମ, ସ୍ଥାନ: ପୋଲସରା ବ୍ଲକ ମାରଦା, ସମୟ: ପୂର୍ବାହ୍ନ ୧୧ଟା।
- ବିଜେଡ଼ିର ମିଶ୍ରଣ ପର୍ବ, ସ୍ଥାନ: ଭଞ୍ଜନଗର ଟାଉନ୍ ହଲ୍, ସମୟ: ଅପରାହ୍ନ ୫ଟା।
- ଚୈତନ୍ୟ ମହାପ୍ରଭୁଙ୍କ ଅଖଣ୍ଡ ଚବିଶି ପ୍ରହର, ସ୍ଥାନ: ଛତ୍ରପୁର ବାସନାପୁଟି, ସମୟ: ଅପରାହ୍ନ ୫ଟା ୫୪।

କନ୍ଧମାଳ

- ଏସ୍‌ଏଚ୍‌ଜି ପ୍ରତ୍ୟୁସର ଗ୍ରୁପ ଗଠନ ପାଇଁ ପ୍ରସ୍ତୁତି ବୈଠକ, ସ୍ଥାନ: ଦାରିଙ୍ଗବାଡି ଜାଗୃତି ସଭାଗୃହ,ସମୟ: ପୂର୍ବାହ୍ନ ୧୦ଟା।

କୋରାପୁଟ

- ଭୋଟର ସଚେତନତା ନେଇ ବିଭିନ୍ନ ପ୍ରତିଯୋଗିତା, ସ୍ଥାନ: କୋଟିଆ ପଞ୍ଚାୟତ, ସମୟ: ସକାଳ ୮ଟା।
- ଅଗ୍ନିଗଙ୍ଗାମା'ଙ୍କ ଯାତ୍ରା ଆରମ୍ଭ, ସ୍ଥାନ: ବନ୍ଧୁଗାଁସ୍ଥିତ ମା'ଙ୍କ ମନ୍ଦିର ପରିସର, ସମୟ: ସକାଳ ୮ଟା।

ନବରଙ୍ଗପୁର

- ଛତିଶଗଡ଼ ଉପମୁଖ୍ୟମନ୍ତ୍ରୀ ବିଜୟ କୁମାର ଶର୍ମାଙ୍କ ବିଭିନ୍ନ କାର୍ଯ୍ୟକ୍ରମ, ସ୍ଥାନ: ଉମରକୋଟ ବିଜୁ ପଟ୍ଟନାୟକ ଷ୍ଟାଡିୟମ, ସମୟ: ପୂର୍ବାହ୍ନ ୧୦ଟା ୩୦।
- ସ୍ୱାସ୍ଥ୍ୟ ବିଭାଗର ଜିଲାସ୍ତରୀୟ ଉପଦେଷ୍ଟା କମିଟି ବୈଠକ, ସ୍ଥାନ: ଜିଲା ପଞ୍ଚାୟତ ସାଧନ କେନ୍ଦ୍ର, ସମୟ: ଅପରାହ୍ନ ୪ଟା।

ମାଲକାନଗିରି

- ଭାଜପାର ଜନ ସମ୍ପର୍କ ଶିବିର, ସ୍ଥାନ: ଏମ୍‌ଭି ୧୦୯ ଗ୍ରାମ, ସମୟ: ପୂର୍ବାହ୍ନ ୧୧ଟା।

ସମ୍ବଲପୁର

- ମହିଳା ଆରୋଗ୍ୟ ସମିତିର ତାଲିମ କାର୍ଯ୍ୟକ୍ରମ, ସ୍ଥାନ: ଅଇଁଠାପାଲି ସହରାଞ୍ଚଳ ଚିକିତ୍ସା କେନ୍ଦ୍ର, ସମୟ: ପୂର୍ବାହ୍ନ ୧୦ଟା।
- ଜିଲା ପ୍ରଶାସନ ପକ୍ଷରୁ ନିର୍ବାଚନ ତାଲିମ ଶିବିର, ସ୍ଥାନ: ଚନ୍ଦ୍ରଶେଖର ବେହେରା ଜିଲା ସ୍କୁଲ, ସମୟ: ପୂର୍ବାହ୍ନ ୧୦ଟା।
- ନିର୍ବାଚନ ତାଲିମ ଶିବିର, ସ୍ଥାନ: ବିଏଡ୍ ମହାବିଦ୍ୟାଳୟ ସଭାକକ୍ଷ, ସମୟ: ପୂର୍ବାହ୍ନ ୧୦ଟା।

ବଲାଙ୍ଗୀର

- ଭାଗବତ ସପ୍ତାହ ପାରାୟଣ ଆରମ୍ଭ, ସ୍ଥାନ: ଦେଓଗାଁ ବ୍ଲକ ସାଲେପାଲି ଗୌନ୍ତିଆପଡା, ସମୟ: ସକାଳ ୭ଟା ୩୦।
- ରାମେଶ୍ୱର ମହାଦେବଙ୍କ ନୂତନ ମନ୍ଦିର ପ୍ରତିଷ୍ଠା ଉତ୍ସବ ଉପଲକ୍ଷେ ଯଜ୍ଞ ଓ ପାରାୟଣ, ସ୍ଥାନ: ଦେଓଗାଁ ବ୍ଲକ ବଡବନ୍ଧ ପଞ୍ଚାୟତ ଅନ୍ତର୍ଗତ ସିଲେଟକାନି, ସମୟ: ସକାଳ ୮ଟା।
- ସାଧାରଣ ନିର୍ବାଚନ ସମ୍ବନ୍ଧୀୟ ତାଲିମ କାର୍ଯ୍ୟକ୍ରମ, ସ୍ଥାନ: ସରକାରୀ ମହିଳା ମହାବିଦ୍ୟାଳୟ, ବଲାଙ୍ଗୀର, ସମୟ: ସକାଳ ୯ଟା।
- ଅସୀଚାଳନା ପ୍ରଶିକ୍ଷଣ ଶିବିର, ସ୍ଥାନ: ଆରଏନ୍ ସିଂଦେଓ ସ୍ପୋର୍ଟସ୍ କମ୍ପ୍ଲେକ୍ସ, ବଲାଙ୍ଗୀର, ସମୟ: ପୂର୍ବାହ୍ନ ୧୦ଟା।
- ବିଜେଡିର ମିଶ୍ରଣ ପର୍ବ, ସ୍ଥାନ: ଟିଟିଲାଗଡ଼ ବିଜେଡି କାର୍ଯ୍ୟାଳୟ, ସମୟ: ଅପରାହ୍ନ ୧ଟା।
- ଘରେ ଘରେ ଶଙ୍ଖ କାର୍ଯ୍ୟକ୍ରମ, ସ୍ଥାନ: ଟିଟିଲାଗଡ଼ ବ୍ଲକ ମନିଗାଁ ଗ୍ରାମ ପଞ୍ଚାୟତ, ସମୟ: ଅପରାହ୍ନ ୪ଟା।

ସୁବର୍ଣ୍ଣପୁର

- ବିଶ୍ୱଶାନ୍ତି ଛପନ ପ୍ରହରୀ ନାମ ଯଜ୍ଞର ସପ୍ତମ ଦିବସ, ସ୍ଥାନ: ବୀରମହାରାଜପୁର ବ୍ଲକର କେନ୍ଦୁପାଲି ଗାଁ, ସମୟ: ସକାଳ ୬ଟା।
- ଅଷ୍ଟପ୍ରହରୀ ନାମଯଜ୍ଞ ସକାଶେ ଶୁଭାଧିବାସ, କଳସଯାତ୍ରା, ସ୍ଥାନ: ସୁବର୍ଣ୍ଣପୁର ସହରସ୍ଥିତ ସୁବର୍ଣ୍ଣମେରୁ ଶୈବପୀଠ, ସମୟ: ସନ୍ଧ୍ୟା ୬ଟା।

ବରଗଡ଼

- ସଂଯୁକ୍ତ କୃଷକ ସଙ୍ଗଠନର ଧାରଣା, ସ୍ଥାନ: ମୁଖ୍ୟ ଜିଲା କୃଷି ଅଧିକାରୀଙ୍କ ଅଫିସ ସମ୍ମୁଖ, ସମୟ: ପୂର୍ବାହ୍ନ ୧୦ଟା।
- ଜଗନ୍ନାଥ ମନ୍ଦିରର ରତ୍ନମୁଦ ଉତ୍ସବ, ସ୍ଥାନ: ତୋରା ସୂତା ମିଲ୍ କାଳୀମନ୍ଦିର ପରିସର, ସମୟ: ମଧ୍ୟାହ୍ନ ୧୨ଟା ୩୦।
- ରକ୍ତଦାନ ଶିବିର, ସ୍ଥାନ: କାଠଡ଼େରା, ଅତାବିରା, ସମୟ: ଅପରାହ୍ନ ୪ଟା।

ସୁନ୍ଦରଗଡ଼

- ରାଧାକୃଷ୍ଣ ମନ୍ଦିରରେ ୨୪ ପ୍ରହରୀ ନାମଯଜ୍ଞ,ସ୍ଥାନ: କୋଇଡ଼ା ବ୍ଲକ କାଦଡ଼ିହା, ସମୟ: ସକାଳ ୬ଟା।
- ଅଷ୍ଟପ୍ରହରୀ ନାମ ଯଜ୍ଞ ଅଧିବାସ, ସ୍ଥାନ: ହେମଗିର ବ୍ଲକ ଢେଲସରା, ସମୟ: ସକାଳ ୭ଟା।
- ସୁନ୍ଦରଗଡ଼ ସରକାରୀ ମହିଳା କଲେଜରେ ଜାତୀୟ ଆଲୋଚନା ଚକ୍ର, ସ୍ଥାନ: କଲେଜ ସମ୍ମିଳନୀ କକ୍ଷ, ସମୟ: ପୂର୍ବାହ୍ନ ୧୦ଟା।

ରାଉରକେଲା

- ସ୍ୱାମୀ ସଦାନନ୍ଦ ସରସ୍ୱତୀଙ୍କ ରାଉରକେଲା ଆଗମନ, ସ୍ଥାନ: ରାଉରକେଲା ରେଲୱେ ଷ୍ଟେଶନ, ସମୟ: ପୂର୍ବାହ୍ନ ୧୦ଟା।
- ଯୁବ କଂଗ୍ରେସ ପକ୍ଷରୁ ବୈଠକ, ସ୍ଥାନ: ସେକ୍ଟର-୨୧, ସମୟ: ପୂର୍ବାହ୍ନ ୧୦ଟା।
- ପାନୀୟ ଜଳ ସମସ୍ୟା ନେଇ ଅତିରିକ୍ତ ଜିଲାପାଳ କାର୍ଯ୍ୟାଳୟରେ ଫେରାଦ, ସ୍ଥାନ: ଉଦିତନଗର, ସମୟ: ପୂର୍ବାହ୍ନ ୧୧ଟା ୩୦।
- ସଂକଳ୍ପର ଆଲୋଚନାଚକ୍ର, ସ୍ଥାନ: ଛେଣ୍ଡ ଗୋପବନ୍ଧୁ ପାଠାଗାର, ସମୟ: ସନ୍ଧ୍ୟା ୬ଟା।
- ଏନ୍‌ଆଇଟି ପକ୍ଷରୁ ମହିଳା ଦିବସ ପାଳନ, ସ୍ଥାନ: ଏନ୍‌ଆଇଟି କର୍ମଚାରୀ କ୍ଲବ, ରାଉରକେଲା, ସମୟ: ସନ୍ଧ୍ୟା ୬ଟା।
- ବସନ୍ତ ମହୋତ୍ସବ ତୃତୀୟ ସନ୍ଧ୍ୟା, ସ୍ଥାନ: ଛେଣ୍ଡ, ସମୟ: ସନ୍ଧ୍ୟା ୬ଟା ୩୦।

ଦେବଗଡ଼

- ସମ୍ବଲପୁରୀ ବୈଠକ କୀର୍ତ୍ତନ, ସ୍ଥାନ: ରିଆମାଳ ବ୍ଲକ ତୁଳସୀପୁର, ସମୟ: ପୂର୍ବାହ୍ନ ୧୦ଟା।
- ଅଷ୍ଟପ୍ରହର ନାମ ଯଜ୍ଞ,ସ୍ଥାନ:ତିଲେଇବନି ବ୍ଲକ କୁଟୁରାପୋଷୀ,ସମୟ: ପୂର୍ବାହ୍ନ୧୦ଟା।
- ଅଷ୍ଟପ୍ରହର ନାମ ଯଜ୍ଞ, ସ୍ଥାନ: ବାରକୋଟ ବ୍ଲକ କାଉନସିବାହଲ, ସମୟ:ସନ୍ଧ୍ୟା ୬ଟା।

କଳାହାଣ୍ଡି

- ମା' ତାରିଣୀ ମନ୍ଦିରର ପ୍ରଥମ ବାର୍ଷିକ ଉତ୍ସବ, ସ୍ଥାନ: ଭବାନୀପାଟଣା ପୁରୁଣାପଡା, ସମୟ: ସକାଳ ୬ଟା।
- ଜିଲା କଂଗ୍ରେସ ପକ୍ଷରୁ ୧୦ଟି ଇସ୍ତାହାର ନେଇ ଖବରଦାତା ସମ୍ମିଳନୀ, ସ୍ଥାନ: ଥୁଆମୂଳ ରାମପୁର, ସମୟ: ପୂର୍ବାହ୍ନ ୧୦ଟା।
- ସାଧାରଣ ନିର୍ବାଚନ ପାଇଁ ପୋଲିଂ ଅଧିକାରୀଙ୍କ ତାଲିମ କାର୍ଯ୍ୟକ୍ରମ, ସ୍ଥାନ: କେସିଙ୍ଗା ମହାବିଦ୍ୟାଳୟ ସଭାଗୃହ, ସମୟ: ପୂର୍ବାହ୍ନ ୧୦ଟା ୩୦।
- ଭାଜପାର ଜିଲାସ୍ତରୀୟ ନିର୍ବାଚନୀ ପ୍ରସ୍ତୁତି ବୈଠକ, ସ୍ଥାନ: ଭବାନୀପାଟଣା ବିଜୁ କଲ୍ୟାଣ ମଣ୍ଡପ, ସମୟ: ପୂର୍ବାହ୍ନ ୧୧ଟା।

ନୂଆପଡ଼ା

- ୧୬ ପ୍ରହର ନାମଯଜ୍ଞ ଉଦ୍‌ଯାପିତ, ସ୍ଥାନ: ଖଡ଼ିଆଳ ଲୋହରାପାଳି ମିଶନ ପରିସର, ସମୟ: ପୂର୍ବାହ୍ନ ୧୧ଟା।
- କୋମନା ଲୋକ ମହୋତ୍ସବ ଉଦ୍‌ଯାପନୀ, ସ୍ଥାନ: କୋମନା ଜିତାମିତ୍ର ଉଚ୍ଚ ବିଦ୍ୟାଳୟ ଖେଳ ପଡିଆ, ସମୟ: ରାତି ୧୧ଟା।

ବୌଦ୍ଧ

- ଅଷ୍ଟପ୍ରହର ନାମଯଜ୍ଞର ପୂର୍ଣ୍ଣାହୁତି, ସ୍ଥାନ: ହରଭଙ୍ଗା ବ୍ଲକ ପରଗଳପୁର ଗ୍ରାମ ମଣ୍ଡପ, ସମୟ: ସକାଳ ୬ଟା।
- ଚବିଶ ପ୍ରହର ନାମଯଜ୍ଞ ଆରମ୍ଭ, ସ୍ଥାନ: କଣ୍ଟାମାଳ ବ୍ଲକ ମନମୁଣ୍ଡା ପଞ୍ଚାୟତ ନୁର୍ପା ଗ୍ରାମ ମଣ୍ଡପ, ସମୟ: ସକାଳ ୬ଟା।
- କଣ୍ଟାମାଳ ବ୍ଲକ ଘଣ୍ଟାପଡା ମା' ସମଲେଶ୍ୱରୀ ମନ୍ଦିରରେ ମହାଆଳତୀ, ସ୍ଥାନ: ସମଲେଶ୍ୱରୀ ମନ୍ଦିର ପରିସର, ସମୟ: ସନ୍ଧ୍ୟା ୬ଟା।
- ଅଁଳାପାଲି ଧନୁଯାତ୍ରା ମହୋତ୍ସବ ଓ କଂସ ଦରବାର ଉଦ୍‌ଘାଟିତ, ସ୍ଥାନ: ବୌଦ୍ଧ ବ୍ଲକ ଅଁଳାପାଲି, ସମୟ: ସନ୍ଧ୍ୟା ୭ଟା ।
- ବହିରା ଧନୁଯାତ୍ରା ମହୋତ୍ସବ ଉଦ୍‌ଘାଟନ, ସ୍ଥାନ: ବୌଦ୍ଧ ବ୍ଲକ ବହିରା ଉଚ୍ଚ ବିଦ୍ୟାଳୟ ପଡ଼ିଆ, ସମୟ: ସନ୍ଧ୍ୟା ୭ଟା।

ଢେଙ୍କାନାଳ

- ଶ୍ରୀ ରାମଚରିତ ମାନସ ପାରାୟଣର ସପ୍ତମ ଦିବସ, ସ୍ଥାନ: ଯାଉଁଳି ପୋଖରୀ ମଠ ପରିସର ଢେଙ୍କାନାଳ, ସମୟ: ସନ୍ଧ୍ୟା ୭ଟା।

ଅନୁଗୋଳ

- ଫଗୁ ଦଶମୀ ବାର୍ଷିକ ଯାତ୍ରା ଉତ୍ସବ, ସ୍ଥାନ: କଣିହାଁ ବ୍ଲକ ପଟାଖମଣ ଗ୍ରାମ କୋଠଘର ପ୍ରାଙ୍ଗଣ, ସମୟ: ସନ୍ଧ୍ୟା ୭ଟା।

ଜଗତ୍‌ସିଂହପୁର

- ଇସ୍କନ ପକ୍ଷରୁ ୨ ଦିନିଆ ହରେକୃଷ୍ଣ ମହୋତ୍ସବ, ସ୍ଥାନ: ପାରାଦୀପ ବଡ଼ପଡ଼ିଆ ବଣିକସଂଘ ପରିସର, ସମୟ: ସକାଳ ୬ଟା।
- ରୋଟାରୀ କ୍ଲବ ଅଫ୍ ଆମିଟି ପକ୍ଷରୁ ରାଜ୍ୟ ଭ୍ରମଣ କରୁଥିବା ଶ୍ରୀଜଗନ୍ନାଥ ରଥକୁ ପାରାଦୀପରେ ସ୍ୱାଗତ, ସ୍ଥାନ: ବଡ଼ପଡ଼ିଆ ପାରାଦୀପ, ସମୟ: ପୂର୍ବାହ୍ନ ୧୦ଟା।
- ଏକବିଂଶତମ ଜାତୀୟ ନାଟ ମହୋତ୍ସବ, ସ୍ଥାନ: ପାରାଦୀପ ଜୟଦେବ ଭବନ, ସମୟ: ସନ୍ଧ୍ୟା୬ଟା।

ନୟାଗଡ଼

- ରାମଚରିତ ମାନସ ନବାହ୍ନ ପାରାୟଣର ଚତୁର୍ଥ ଦିବସ, ସ୍ଥାନ: ପଶ୍ଚିମମୁଖା ହନୁମାନ ମନ୍ଦିର,ଖଣ୍ଡପଡା, ସମୟ: ସକାଳ ୮ଟା।
- ଶିତଳା ଠାକୁରାଣୀଙ୍କ ବାର୍ଷିକଉତ୍ସବ, ସ୍ଥାନ: କଣ୍ଟିଲୋ ନୀଳମାଧବଙ୍କ ଉତ୍ତର ପାର୍ଶ୍ୱ ଶିତଳା ଠାକୁରାଣୀ ମନ୍ଦିର, ସମୟ:ସକାଳ ୮ଟା।
- ଅଷ୍ଟ ପ୍ରହରୀ ଓ ନାମଯଜ୍ଞ, ସ୍ଥାନ:ଖଣ୍ଡପଡ଼ା ବ୍ଲକର ସିଦ୍ଧାମୂଳା ନୂଆସାହି, ସମୟ: ସକାଳ ୮ଟା।
- ମହିଷାଷୁଣୀ ପୀଠରେ ଦୋଳ ପରିକ୍ରମା, ସ୍ଥାନ: ଖଣ୍ଡପଡ଼ା ବ୍ଲକର ଜଗନ୍ନାଥ ପ୍ରସାଦ, ସମୟ: ରାତି ୮ଟା୩୦ ।
- ନୀଳମାଧବଙ୍କ ପୀଠରେ ଦୋଳ ପରିକ୍ରମା, ସ୍ଥାନ: କଣ୍ଟିଲୋ ଦୟଣାଚୋରି ବଗିଚା, ସମୟ: ସନ୍ଧ୍ୟା ୬ଟା।

କେନ୍ଦ୍ରାପଡ଼ା

- ବ୍ରହ୍ମ ସନାତନ ଯଜ୍ଞ, ସ୍ଥାନ: ଅଭିରାମ ପରମହଂସ ଆଶ୍ରମ, ପାଣିଓଳା, ଡେରାବିଶ, ସମୟ: ସକାଳ ୮ଟା।
- ମା' କେନ୍ଦୁଖାଇ ଦୁଆସୁଣୀ ଦେବୀଙ୍କ ସପ୍ତମ ଜନ୍ମବାର୍ଷିକ ଉତ୍ସବ ଓ ବିଶ୍ୱଶାନ୍ତି ମହାଯଜ୍ଞ, ସ୍ଥାନ: ଭ୍ରମରଦିଆପାଟଣା, ଡେରାବିଶ, ସମୟ: ସନ୍ଧ୍ୟା ୬ଟା।

ଯାଜପୁର

- ଶନିଦେବଙ୍କ ଯଜ୍ଞ ଉତ୍ସବ, ସ୍ଥାନ: ରସୁଲପୁର ବ୍ଲକ୍ ଭୋଟକା ପଞ୍ଚାୟତ ଇଚ୍ଛାପୁର ଗ୍ରାମର ଶନି ମନ୍ଦିର ପରିସର, ସମୟ: ପ୍ରାତଃ ୫ଟା।
- ଜଗତଗୁରୁ ଠାକୁର ଶ୍ରୀଅଭିରାମ ପରାମହଁସ ଦେବଙ

ଆମ୍ବକୁ ବିପଦ ରେଡ୍‌ବ୍ୟାଣ୍ଡ୍ ପୋକ

ଢେଙ୍କାନାଳରେ ସଂକ୍ରମଣ ବଢୁଥିବାରୁ ଚାଷ ପ୍ରଭାବିତ

ଢେଙ୍କାନାଳ, ୧୮।୩ (ରତନ ନାୟାର)

ଆମ୍ବ ଚାଷରେ ଢେଙ୍କାନାଳ ଜିଲା ଦେଶରେ ସ୍ୱତନ୍ତ୍ର ପରିଚୟ ସୃଷ୍ଟି କରିଛି। ଜିଲାର ଜଳବାୟୁ ଫଳଚାଷ ପାଇଁ ଉପଯୁକ୍ତ ହୋଇଥିବାରୁ ପ୍ରତିବର୍ଷ ପ୍ରାୟ ୪୦ରୁ ୫୦ ହଜାର ମେଟ୍ରିକ୍ ଟନ ଆମ୍ବ ଢେଙ୍କାନାଳରୁ ଉତ୍ପାଦିତ ହୋଇଥାଏ। ଏହି ଆମ୍ବ ଦିଲ୍ଲୀ, ଛତିଶଗଡ଼, କଲିକତା, ବିହାର, ଉତ୍ତରପ୍ରଦେଶ ସମେତ ବାହାର ଦେଶ ବାଂଲାଦେଶ ଓ ଦୁବାଇକୁ ମଧ୍ୟ ରପ୍ତାନି ହୋଇଥାଏ। ଜିଲାରେ ୧୦ ହଜାର ହେକ୍ଟର ଜମିରେ ଆମ୍ବଚାଷ ହେଉଛି। ହେଲେ ଚଳିତବର୍ଷ ଆମ୍ବ ଚାଷକୁ ବିପଦ ମାଡ଼ିଆସିଛି। ରେଡ୍‌ବ୍ୟାଣ୍ଡ୍ ନାମକ ପୋକ ଆମ୍ବ ଫସଲକୁ ପ୍ରାରମ୍ଭରୁ ପ୍ରଭାବିତ କରିଛି। ଏପରି କି ସଂକ୍ରମଣ ଦ୍ରୁତ ଗତିରେ ବଢୁଥିବାରୁ ଆମ୍ବ ଚାଷୀମାନେ ଆତଙ୍କିତ ହୋଇପଡ଼ିଛନ୍ତି। ଅନ୍ୟ ରାଜ୍ୟ ଭଳି ଓଡ଼ିଶା ସରକାର ଫଳ ଚାଷ ବୀମା ବ୍ୟବସ୍ଥା କଲେ ରୋଗପୋକ ଯୋଗୁ ପ୍ରଭାବିତ ହେଉଥିବା ଫଳ ଚାଷୀମାନେ ଉପକୃତ ହୋଇପାରିବେ ବୋଲି ଚାଷୀମାନେ ଦାବି କରିଛନ୍ତି।

୨୦୨୨ରେ ଆମ୍ବଚାଷରେ ଏହି ପୋକ ସଂକ୍ରମଣ ଉତ୍ତରପ୍ରଦେଶ ଓ ବିହାର ରାଜ୍ୟରେ ଦେଖାଦେଇଥିଲା। ଚଳିତବର୍ଷ ଏହା ଓଡ଼ିଶାର ଢେଙ୍କାନାଳ, ଅନୁଗୋଳ ଓ କେନ୍ଦୁଝର ଆଦି ଜିଲାକୁ ବ୍ୟାପୁଥିବା ଆମ୍ବ ଚାଷୀମାନେ କହିଛନ୍ତି। ଏହାକୁ ନେଇ କେବଳ ଆମ୍ବ ଚାଷୀ ନୁହନ୍ତି, ଉଦ୍ୟାନ ବିଭାଗ ଅଧିକାରୀମାନେ ମଧ୍ୟ ଚିନ୍ତାରେ ପଡ଼ିଯାଇଛନ୍ତି। ବିଶେଷକରି ଏହି ନୂଆ ପ୍ରଜାତିର ପୋକ କଷି ଆମ୍ବରେ ଦେଖାଯାଉଛି। ବହୁ ପ୍ରକାର କୀଟନାଶକ ପ୍ରୟୋଗ ପରେ ମଧ୍ୟ କୌଣସି ସୁଫଳ ମିଳୁନି। ଫଳରେ ଚାଷୀମାନେ ମୁଣ୍ଡରେ ହାତଦେଇ ବସିଛନ୍ତି। ଏହି କାରଣରୁ ଚଳିତବର୍ଷ ଢେଙ୍କାନାଳ ଜିଲାରେ ଆମ୍ବଚାଷ

ପୋକଜନିତ ସଂକ୍ରମଣ ଯୋଗୁ ନଷ୍ଟ ହେଉଛି ଆମ୍ବ।

ପ୍ରଭାବିତ ହେବା ସହିତ ବିଭିନ୍ନ ରାଜ୍ୟ ଓ ବିଦେଶକୁ ଆମ୍ବ ରପ୍ତାନି ନେଇ ଆଶଙ୍କା ସୃଷ୍ଟି ହୋଇଛି। ଏ ସଂକ୍ରାନ୍ତରେ ଢେଙ୍କାନାଳ ସଦର ବ୍ଲକ ମୋଟରୀ ଓ ବିମ୍ବୋଳ ଅଞ୍ଚଳର ଆମ୍ବ ଚାଷୀ ପ୍ରଦୋଷ ମହାପାତ୍ର କହିଛନ୍ତି, ୧୫ ଏକର ଜାଗାରେ ଆମ୍ବଚାଷ କରିଛି। ଚଳିତବର୍ଷ ଏକ ଭିନ୍ନ ପ୍ରଜାତିର ପୋକ ଆମ୍ବ ଫସଲକୁ ଆରମ୍ଭରୁ ନଷ୍ଟ କରିସାରିଲାଣି। ପାଖାପାଖି ୮୦ ପ୍ରତିଶତ ଆମ୍ବ ଚଣା ଅବସ୍ଥାରେ ନଷ୍ଟ ହେଲାଣି। ଓଡ଼ାପଡ଼ା ବ୍ଲକ ଗୋବିନ୍ଦପ୍ରସାଦ ଅଞ୍ଚଳର ୨୦ ଏକରରେ ଆମ୍ବଚାଷ କରିଥିବା ଚାଷୀ ବିଶ୍ୱଜିତ ଆର୍ଯ୍ୟେନ୍ଦୁ ଜେନା କହିଛନ୍ତି, ୪ ଥର କୀଟନାଶକ ପକାଇବା ପରେ ମଧ୍ୟ ସୁଫଳ ମିଳୁନାହିଁ। ଏ ସଂକ୍ରାନ୍ତରେ ଜିଲା ଉଦ୍ୟାନ କୃଷି ଉପ ନିର୍ଦ୍ଦେଶକ ଗୀତାଶ୍ରୀ ପାଢ଼ୀ କହିଛନ୍ତି, ଏଭଳି ପୋକ ବହୁବର୍ଷ ପୂର୍ବରୁ ଆମ୍ବରେ ହେଉଥିଲା। ଏହାକୁ ରେଡ୍‌ବ୍ୟାଣ୍ଡ୍ ପୋକ ବୋଲି କୁହାଯାଏ। ଏହି ପୋକର ସଂକ୍ରମଣ ଦ୍ରୁତଗତିରେ ବଢ଼ିବ। ମାଟି ଭିତରୁ ଏହି ପୋକ ବାହାରିଛି। ଏଥିପାଇଁ ଇମାମାକ୍‌ଟିନ୍ ବେଜେଏଟ୍ କୀଟନାଶକ ସିଞ୍ଚନ ତୁରନ୍ତ କରିବା ପାଇଁ ଚାଷୀମାନଙ୍କୁ ପରାମର୍ଶ ଦିଆଯାଇଛି। ୧ ଲିଟର ପାଣିରେ ୨ ଗ୍ରାମ ଔଷଧ ପକାଯିବା ଆବଶ୍ୟକ। ଏଥିସହ ଆମ୍ବ ବଗିଚା ସଫାସୁତରା ରଖିବା, କୀଟନାଶକ ସିଞ୍ଚନ ପରେ ପଡ଼ିଯାଉଥିବା ପୋକଗୁଡ଼ିକୁ ତୁରନ୍ତ ପୋଡ଼ିଦେବାକୁ କୁହାଯାଇଛି। ଢେଙ୍କାନାଳ ମହିଷାପାଟସ୍ଥିତ କୃଷି ବିଜ୍ଞାନ କେନ୍ଦ୍ରର ବରିଷ୍ଠ ବୈଜ୍ଞାନିକମାନଙ୍କ ସହ ଆଲୋଚନା କରାଯାଇଛି। ଖୁବ୍‌ଶୀଘ୍ର କ୍ଷେତ୍ର ପରିଦର୍ଶନ କରାଯିବ ବୋଲି ଉଦ୍ୟାନ ବିଭାଗ ଉପନିର୍ଦ୍ଦେଶକ ପ୍ରକାଶ କରିଛନ୍ତି।

'ପୋଲିସ ଠିକ୍ ଭାବେ ତଦନ୍ତ କରୁନି'

ବିଧାୟକ ବିଜୟଶଙ୍କରଙ୍କ ବିରୋଧରେ ରୁଜୁ ମାମଲାରେ ହାଇକୋର୍ଟଙ୍କ ଦ୍ୱାରସ୍ଥ ହେଲେ ସୋମାଲିକା

କଟକ, ୧୮।୩ (କାର୍ତ୍ତିକ ସାହୁ)

ପୁଣି ଚର୍ଚ୍ଚାରେ ବିଜେଡି ବିଧାୟକ ବିଜୟଶଙ୍କର ଦାସ। ଜଗତ୍‌ସିଂହପୁର ଥାନାରେ ବିଧାୟକ ବିଜୟଶଙ୍କରଙ୍କ ବିରୋଧରେ ହୋଇଥିବା ମାମଲାରେ ପୋଲିସ ଠିକ୍ ଭାବେ ତଦନ୍ତ କରୁ ନ ଥିବା ଦର୍ଶାଇ ତାଙ୍କ ପୂର୍ବତନ ବାନ୍ଧବୀ ସୋମାଲିକା ଦାସ ସୋମବାର ହାଇକୋର୍ଟଙ୍କ ଦ୍ୱାରସ୍ଥ ହୋଇଛନ୍ତି। ହାଇକୋର୍ଟରେ ରୁଜୁ ମାମଲାରେ ବିଧାୟକ ବିଜୟଶଙ୍କର ଏବଂ ଜଗତ୍‌ସିଂହପୁର ଏସ୍‌ପିଙ୍କ ସମେତ ୫ଜଣଙ୍କୁ ପକ୍ଷଭୁକ୍ତ କରାଯାଇଛି।

ସୂଚନାଯୋଗ୍ୟ, ବିଧାୟକ ବିଜୟଶଙ୍କର ତାଙ୍କର ପୂର୍ବତନ ବାନ୍ଧବୀ ସୋମାଲିକାଙ୍କୁ ବିବାହ କରିବା ପାଇଁ ୨୦୨୨ ମେ' ୧୭ରେ ଜଗତ୍‌ସିଂହପୁର ଉପନିବନ୍ଧକଙ୍କ କାର୍ଯ୍ୟାଳୟରେ ଆବେଦନ କରିଥିଲେ। ଏହାପରେ ଜୁନ ୧୭ରେ ଉଭୟ ଉପସ୍ଥିତ ରହି ବିବାହ କରିଥାନ୍ତେ। ହେଲେ ସୋମାଲିକା

ସୋମାଲିକା ଦାସ

ଉପନିବନ୍ଧକଙ୍କ କାର୍ଯ୍ୟାଳୟରେ ପହଞ୍ଚିଥିଲେ ବି ବିଜୟଶଙ୍କର ଉପସ୍ଥିତ ହୋଇ ନ ଥିଲେ। ପରବର୍ତ୍ତୀ ସମୟରେ ସୋମାଲିକା ଜଗତ୍‌ସିଂହପୁର ଥାନାରେ ବିଜୟଶଙ୍କରଙ୍କ ବିରୋଧରେ ଯୌନ ନିର୍ଯାତନା ଓ ବଳାତ୍କାର ମାମଲା ଦାଏର କରିଥିଲେ। ଏହି ମାମଲାରେ ପୋଲିସ ତତ୍ପରତା ନ ଦେଖାଇବାରୁ ସୋମାଲିକା ସ୍ଥାନୀୟ କୋର୍ଟଙ୍କ ଦ୍ୱାରସ୍ଥ ହୋଇଥିଲେ। ଏହି ଘଟଣା ବିଚାରାଧୀନ ଥିବାବେଳେ ବିଜୟଶଙ୍କର କଟକ ଅରୁଣୋଦୟ ନଗର ଅଞ୍ଚଳର ପ୍ରତ୍ୟୁଷା ନନ୍ଦଙ୍କୁ ବିବାହ କରିବାକୁ କଟକସ୍ଥିତ ବିବାହ ପଞ୍ଜୀକରଣ ଅଧିକାରୀ (ସବ୍‌ରେଜିଷ୍ଟ୍ରାର)ଙ୍କ ନିକଟରେ ଗତ ସେପ୍ଟେମ୍ବର ୨୧ରେ ପଞ୍ଜୀକରଣ ନିମନ୍ତେ ଆବେଦନ କରିଥିଲେ। ସୋମାଲିକା ଏହା ଜାଣିବା ପରେ ପଞ୍ଜୀକରଣ ଅଧିକାରୀଙ୍କୁ ଭେଟି ବିଜୟଶଙ୍କରଙ୍କ ବିବାହ ଆବେଦନ ରଦ୍ଦ କରିବାକୁ ଦାବି କରିଥିଲେ। ବିଜୟଶଙ୍କର ତାଙ୍କ ଆବେଦନରେ ପ୍ରତ୍ୟୁଷାଙ୍କୁ ଅବିବାହିତା ବୋଲି ଦର୍ଶାଇଥିବା ସୋମାଲିକା ଅଭିଯୋଗ କରିଥିଲେ। ପ୍ରତ୍ୟୁଷା ବିବାହିତା ଓ ସେ ତାଙ୍କ ସ୍ୱାମୀଙ୍କଠାରୁ ଛାଡ଼ପତ୍ର ପାଇଛନ୍ତି ବୋଲି ସୋମାଲିକା ପଞ୍ଜୀକରଣ ଅଧିକାରୀଙ୍କୁ ଅବଗତ କରାଇବା ସହ ବିଜୟଶଙ୍କର ଆବେଦନରେ ଭୁଲ ତଥ୍ୟ ଦେଇଥିବା ଦର୍ଶାଇଥିଲେ। ଏ ନେଇ ପଞ୍ଜୀକରଣ ଅଧିକାରୀ ପ୍ରତ୍ୟୁଷାଙ୍କ ବିବାହ ସଂକ୍ରାନ୍ତ ପ୍ରମାଣ ଦାଖଲ କରିବାକୁ ସୋମାଲିକାଙ୍କୁ ନିର୍ଦ୍ଦେଶ ଦେଇଥିଲେ। ଏଥିସହ ପଞ୍ଜୀକରଣ ଅଧିକାରୀ ତଥ୍ୟ ପ୍ରମାଣ ଯାଞ୍ଚ କରି ପ୍ରତ୍ୟୁଷାଙ୍କ ପୂର୍ବତନ ସ୍ୱାମୀ ଓ ବିଜୟଶଙ୍କରଙ୍କୁ ହାଜର ହେବା ପାଇଁ ନୋଟିସ କରିଥିଲେ। ମାତ୍ର ବିଜୟଶଙ୍କର ହାଜର ହୋଇ ନ ଥିଲେ। ପ୍ରତ୍ୟୁଷାଙ୍କ ବିବାହ ସଂକ୍ରାନ୍ତ ପ୍ରମାଣ ସୋମାଲିକା ପଞ୍ଜୀକରଣ ଅଧିକାରୀଙ୍କ ନିକଟରେ ଦାଖଲ କରିଥିଲେ। ସେହିପରି ପ୍ରତ୍ୟୁଷାଙ୍କ ପୂର୍ବତନ ସ୍ୱାମୀ ପଞ୍ଜୀକରଣ ଅଧିକାରୀଙ୍କ ନିକଟରେ ହାଜର ହୋଇ ଛାଡ଼ପତ୍ର ଦଲିଲ ଦାଖଲ କରିଥିଲେ। ପୂର୍ବରୁ ପ୍ରତ୍ୟୁଷାଙ୍କ ସହ ତାଙ୍କର ବିବାହ ହୋଇଥିଲା ଓ ପରେ ଉଭୟଙ୍କ ମଧ୍ୟରେ ବିବାହ ବିଚ୍ଛେଦ ହୋଇସାରିଥିବା ସେ ଅବଗତ କରାଇଥିଲେ। ସୋମାଲିକା ଓ ପ୍ରତ୍ୟୁଷାଙ୍କ ସ୍ୱାମୀଙ୍କ ପ୍ରଦତ୍ତ ପ୍ରମାଣ ଆଧାରରେ କଟକ ପଞ୍ଜୀକରଣ ଅଧିକାରୀ ବିଜୟଶଙ୍କରଙ୍କ ବିବାହ ପଞ୍ଜୀକରଣ ଆବେଦନକୁ ଖାରଜ କରିଦେଇଥିଲେ।

ଆବେଦନ ଗ୍ରହଣ କଲେନି ହାଇକୋର୍ଟ

କଟକ, ୧୮।୩(କାର୍ତ୍ତିକ ସାହୁ)

ସରକାରୀ ବିଜ୍ଞାପନରେ ଶଙ୍ଖ ଚିହ୍ନ ବ୍ୟବହାରକୁ ବିରୋଧ କରି ମାମଲା

ସରକାରୀ ବିଜ୍ଞାପନରେ ବିଜୁ ଜନତା ଦଳ (ବିଜେଡି)ର ଶଙ୍ଖ ଚିହ୍ନ ବ୍ୟବହାରକୁ ବିରୋଧ କରି ହାଇକୋର୍ଟରେ ରୁଜୁ ମାମଲା ବିଚାର ପାଇଁ ଗ୍ରହଣ ହୋଇନାହିଁ। ନିର୍ବାଚନ କମିଶନ (ଇସି)ଙ୍କ ନିକଟରେ ଏ ସଂକ୍ରାନ୍ତ ମାମଲା ବିଚାରାଧୀନ ଥିବାରୁ ହାଇକୋର୍ଟ ଆବେଦନ ଗ୍ରହଣ ନ କରି ମାମଲାର ଅନ୍ତ ଘଟାଇଛନ୍ତି। ଅପରପକ୍ଷରେ ଇସିଙ୍କ ନିଷ୍ପତ୍ତିରେ ଅସନ୍ତୁଷ୍ଟ ହେଲେ ଆବେଦନକାରୀ ପୁନର୍ବାର ଆବେଦନ କରିପାରିବେ ବୋଲି ହାଇକୋର୍ଟ କହିଛନ୍ତି। ଭାଜପା ନେତା ଯତୀନ ମହାନ୍ତିଙ୍କ ପକ୍ଷରୁ ହାଇକୋର୍ଟରେ ଏହି ମାମଲା ରୁଜୁ ହୋଇଥିଲା।

ପ୍ରକାଶ ଯେ, ରାଜ୍ୟ ସରକାର ବିଭିନ୍ନ ଯୋଜନା ନେଇ ବହୁଳ ଭାବେ ବିଜ୍ଞାପନ ଦେବା ଓ ବିଜ୍ଞାପନଗୁଡ଼ିକରେ ବିଜେଡିର ଦଳୀୟ ଚିହ୍ନ ଶଙ୍ଖ ବ୍ୟବହାର ବନ୍ଦ କରିବାକୁ ଆବେଦନକାରୀ ପ୍ରଥମେ ନିର୍ବାଚନ କମିଶନଙ୍କ ଦ୍ୱାରସ୍ଥ ହୋଇଥିଲେ। ଆଗାମୀ ନିର୍ବାଚନକୁ ଦୃଷ୍ଟିରେ ରଖି ରାଜ୍ୟ ସରକାର ବିଭିନ୍ନ ସରକାରୀ ଯୋଜନାର ପ୍ରଚାର ପ୍ରସାର ପାଇଁ କୋଟି କୋଟି ଟଙ୍କା ବିଜ୍ଞାପନ ବାବଦରେ ଖର୍ଚ୍ଚ କରୁଛନ୍ତି। ସରକାରଙ୍କ ଏଭଳି କାର୍ଯ୍ୟ ନିର୍ବାଚନ ଆଇନର ଉଲ୍ଲଂଘନ କରୁଛି। ପୁଣି ବିଜ୍ଞାପନଗୁଡ଼ିକରେ ଶଙ୍ଖ ଚିହ୍ନ ବ୍ୟବହାର ନିର୍ବାଚନ ଚିହ୍ନ ନିୟମାବଳୀ-୧୯୬୮ର ଉଲ୍ଲଂଘନ କରୁଛି ବୋଲି ଆବେଦନକାରୀ ମହାନ୍ତି ଇସିଙ୍କ ନିକଟରେ ଅଭିଯୋଗ କରିଥିଲେ। ଇସି ଏହା ଉପରେ କୌଣସି ପଦକ୍ଷେପ ଗ୍ରହଣ ନ କରିବାରୁ ସେ ପ୍ରଥମେ ସୁପ୍ରିମକୋର୍ଟ ଯାଇଥିଲେ। ପରେ ଦିଲ୍ଲୀ ହାଇକୋର୍ଟ ଓ ଶେଷରେ ଓଡ଼ିଶା ହାଇକୋର୍ଟଙ୍କ ଦ୍ୱାରସ୍ଥ ହୋଇଥିଲେ। ହାଇକୋର୍ଟରେ ମାମଲାର ଶୁଣାଣି ହେବା ପୂର୍ବରୁ ନିର୍ବାଚନ କମିଶନ ମହାନ୍ତିଙ୍କ ଅଭିଯୋଗ ଆଧାରରେ ଉଭୟ ରାଜ୍ୟ ସରକାର ଏବଂ ବିଜେଡିକୁ ଜବାବ ଦେବାକୁ ନୋଟିସ୍ କରିଥିଲେ। କମିଶନ ମାମଲାକୁ ବିଚାର ପାଇଁ ଗ୍ରହଣ କରିଥିବାରୁ ହାଇକୋର୍ଟ ହସ୍ତକ୍ଷେପ କରିବାକୁ ମନା କରିଦେଇଛନ୍ତି।

ବଜ୍ରପାତ: ଜଳିଗଲେ ବିଟେକ୍ ଛାତ୍ର

ଭୋଗରାଇ, ୧୮।୩(ପ୍ରଦୀପ ଦାସ)

ବାଲେଶ୍ୱର ଜିଲା ଭୋଗରାଇ ବ୍ଲକରେ ସୋମବାର ସକାଳୁ ସକାଳୁ ପ୍ରବଳ ବର୍ଷା ସହ ଘନ ଘନ ବଜ୍ରପାତ ହୋଇଥିଲା। ଏହି ସମୟରେ ଚିଙ୍ଗୁଡିଝିଲ୍ଲୀ ଦେଖିବାକୁ ଯାଇଥିବା ଜଣେ ଯୁବକ ଚାଳଘରେ ଆଶ୍ରୟ ନେଇଥିଲେ। ବଜ୍ରପାତରେ ଚାଳଘର ଜଳିଯିବା ସହ ଯୁବକଜଣକ ଜୀବନ୍ତ ଦଗ୍ଧ ହୋଇଯାଇଛନ୍ତି। ଏଭଳି ଦୁଃଖଦ ଘଟଣା ଘଟିଛି ଟୁକୁରୀହାଜିରା ଗ୍ରାମରେ। ମୃତ ଯୁବକ ହେଲେ ହରେନ୍ଦ୍ର ପରାମାଣିକଙ୍କ ଏକମାତ୍ର ପୁଅ ରଞ୍ଜନ ପରାମାଣିକ (୨୩)। ସେ ଭୁବନେଶ୍ୱରସ୍ଥିତ ଏକ ଘରୋଇ କଲେଜର ବିଟେକ ଶେଷବର୍ଷ ଛାତ୍ର ଥିଲେ।

ଗାଁ ଲୋକେ ଭୋଗରାଇ ପୋଲିସ ଓ ଜଳେଶ୍ୱରପୁର ଗୋଷ୍ଠୀ ସ୍ୱାସ୍ଥ୍ୟକେନ୍ଦ୍ରକୁ ଖବର ଦେଇଥିଲେ। ଏହି ଦୁଇ ବିଭାଗ ଘଟଣାସ୍ଥଳରେ ପହଞ୍ଚି ତଦନ୍ତ କରିବା ସହିତ ଯୁବକଙ୍କ ପୋଡ଼ିଯାଇଥିବା ଶରୀରର ହାଡ଼ ସଂଗ୍ରହ କରିଫେରିଛନ୍ତି। ଭୋଗରାଇ

ରଞ୍ଜନ

ଥାନା ପୋଲିସ ଏକ ଅପମୃତ୍ୟୁ ମାମଲା ରୁଜୁ କରି ପ୍ରାଥମିକ ତଦନ୍ତ ଜାରି ରଖିଛି। ରଞ୍ଜନଙ୍କ ଏଭଳି ମୃତ୍ୟୁକୁ ପରିବାର ଲୋକେ ଓ ଆତ୍ମୀୟସ୍ୱଜନ ସହଜରେ ଗ୍ରହଣ କରିପାରିନାହାନ୍ତି। କାନ୍ଦବୋବାଳିରେ ଫାଟି ପଡୁଛି ଗାଁ ଦାଣ୍ଡ। ଅନ୍ୟପକ୍ଷରେ ପସରବିନ୍ଧା ଗ୍ରାମର କୃଷ୍ଣଚନ୍ଦ୍ର ଘଡ଼ାଇଙ୍କ ସ୍ତ୍ରୀ ପୂର୍ଣ୍ଣିମା (୨୨) ଝଡ ବର୍ଷା ବେଳେ ଘରେ ରହି ମୋବାଇଲରେ ଟିକଟକ କରୁଥିଲେ। ଏହି ସମୟରେ ବଜ୍ରପାତ ହେବାରୁ ମହିଳାଜଣକ ଗୁରୁତର ହୋଇଛନ୍ତି। ତାଙ୍କୁ ଜଳେଶ୍ୱରପୁର ଡାକ୍ତରଖାନାରେ ଭର୍ତ୍ତି କରାଯାଇଛି। ଘରେ ଥିବା ତାଙ୍କ ୩ ବର୍ଷର ଝିଅ ସମେତ ୬ଜଣ ସାମାନ୍ୟ ଅସୁସ୍ଥ ହୋଇଛନ୍ତି।

ସ୍ତ୍ରୀଙ୍କୁ ବଞ୍ଚାଇବାକୁ ଯାଇ ସ୍ୱାମୀ ମୃତ

ଠାକୁରମୁଣ୍ଡା, ୧୮।୩ (ତାରାକାନ୍ତ ପଟ୍ଟନାୟକ)

ବଜ୍ରପାତ ସମୟରେ ସ୍ତ୍ରୀଙ୍କୁ ବଞ୍ଚାଇବାକୁ ଯାଇ ବଜ୍ରପାତର ଶିକାର ହେଲେ ସ୍ୱାମୀ। ସ୍ତ୍ରୀ ଉଦ୍ଧାର ପାଇଗଲେ, ହେଲେ ସ୍ୱାମୀ ଆରପାରିକୁ ଚାଲିଗଲେ। ଏଭଳି ଦୁଃଖଦ ଘଟଣା ଘଟିଛି ମୟୂରଭଞ୍ଜ ଜିଲା ଠାକୁରମୁଣ୍ଡା ବ୍ଲକ ଜରକ ପଞ୍ଚାୟତ ମାଣିକ ସାହିରେ। ମୃତକ ହେଲେ ବାଇଧର ସାମାଡ଼।

ସୋମବାର ଭୋର ସମୟରେ ବର୍ଷା ସହ ବଜ୍ରପାତ ହୋଇଥିଲା। ବାଇଧରଙ୍କ ସ୍ତ୍ରୀ ବୁଧୁନି ଘର ବାହାରେ ତାରରେ ଶୁଖାଯାଇଥିବା ଲୁଗା ଆଣିବାକୁ ଯାଇ ବଜ୍ରପାତର ଶିକାର ହୋଇ ତଳେ ପଡିଯାଇଥିଲେ। ସ୍ତ୍ରୀ ବାହାରେ ପଡିଥିବା ଦେଖି ବାଇଧର ତାଙ୍କୁ ଉଠାଇବାକୁ ଯାଇଥିବା ବେଳେ ପୁଣି ଆଉଥରେ ବଜ୍ରପାତ ହୋଇଥିଲା। ଫଳରେ ବାଇଧର ମଧ୍ୟ ସଂଜ୍ଞାହୀନ ହୋଇ ତଳେ ପଡ଼ିଯାଇଥିଲେ। ପରେ ପରିବାର ଲୋକେ ଉଭୟଙ୍କୁ ଉଦ୍ଧାର କରି ଚିକିତ୍ସା ପାଇଁ ଠାକୁରମୁଣ୍ଡା ଗୋଷ୍ଠୀ ସ୍ୱାସ୍ଥ୍ୟକେନ୍ଦ୍ରରେ ଭର୍ତ୍ତି କରିଥିଲେ। ସେଠାରେ ଡାକ୍ତର ବାଇଧରଙ୍କୁ ମୃତ ଘୋଷଣା କରିଥିଲେ। ସ୍ତ୍ରୀ ବୁଧୁନି ଅସୁସ୍ଥ ଅବସ୍ଥାରେ ଚିକିତ୍ସିତ ହେଉଛନ୍ତି। ଖବର ପାଇ ମହୁଲଡ଼ିହା ଥାନା ପୋଲିସ ସ୍ୱାସ୍ଥ୍ୟକେନ୍ଦ୍ରରେ ପହଞ୍ଚି ବାଇଧରଙ୍କ ମୃତଦେହକୁ ଜବତ କରି ବ୍ୟବଚ୍ଛେଦ ନିମନ୍ତେ ପଠାଇବା ସହ ଅପମୃତ୍ୟୁ ମାମଲା(ନଂ. ୨୨/୨୪)ରୁଜୁ କରି ତଦନ୍ତ ଚଳାଇଛି।

ସୁସ୍ଥ ହୋଇ ଏସ୍‌ସିବିରୁ ଫେରିଲେ କମଳା ପୂଜାରୀ

କଟକ, ୧୮।୩(ଶିଳ୍ପା ପ୍ରିୟଦର୍ଶିନୀ)

ଶ୍ରୀରାମଚନ୍ଦ୍ର ଭଞ୍ଜ ମେଡିକାଲ କଲେଜ ଆଣ୍ଡ୍ ହସ୍ପିଟାଲ(ଏସ୍‌ସିବି)ରେ ଗତ ୭ଦିନ ଧରି ଚିକିତ୍ସାଧୀନ ଥିବା ପଦ୍ମଶ୍ରୀ କମଳା ପୂଜାରୀ ସୁସ୍ଥ ହେବା ପରେ ସୋମବାର ଡିସ୍‌ଚାର୍ଜ ହୋଇଛନ୍ତି। ତାଙ୍କୁ ମେଡିକାଲ ପକ୍ଷରୁ ସ୍ୱତନ୍ତ୍ର ଆମ୍ବୁଲାନ୍ସ ଯୋଗେ କୋରାପୁଟ ପଠାଯାଇଛି। ସୂଚନା ଅନୁଯାୟୀ, କମଳା ହଠାତ୍ ଅସୁସ୍ଥ ହୋଇପଡ଼ିବାରୁ ତାଙ୍କୁ ପ୍ରଥମେ ୧୧ ତାରିଖରେ କୋରାପୁଟ ମେଡିକାଲରେ ଭର୍ତ୍ତି କରାଯାଇଥିଲା। ପରେ ୧୨ତାରିଖରେ ତାଙ୍କୁ ଏସ୍‌ସିବି ମେଡିକାଲକୁ ସ୍ଥାନାନ୍ତର କରାଯାଇ ମେଡିସିନ ବିଭାଗ ଆଇସିୟୁରେ ରଖାଯାଇଥିଲା। ତାଙ୍କ ସ୍ୱାସ୍ଥ୍ୟ ପରୀକ୍ଷା କରାଯାଇଥିଲା। ତାଙ୍କଠାରେ ରକ୍ତହୀନତା, ଜ୍ୱର ଓ ମୂତ୍ର ସଂକ୍ରମଣ ଲକ୍ଷଣ ଦେଖିବାକୁ ମିଳିଥିଲା। ମେଡିକାଲ ପକ୍ଷରୁ ସ୍ୱତନ୍ତ୍ର ଡାକ୍ତରୀ ଟିମ୍ ଗଠନ କରାଯାଇ ତାଙ୍କର ଚିକିତ୍ସା ଚାଲିଥିଲା। ଏନେଇ ମେଡିସିନ ବିଭାଗ ମୁଖ୍ୟ ପ୍ରଫେସର ଡା. ଜୟନ୍ତ ପଣ୍ଡା କହିଛନ୍ତି ଯେ, ପଦ୍ମଶ୍ରୀ କମଳା ପୂଜାରୀ ଏବେ ସମ୍ପୂର୍ଣ୍ଣ ସୁସ୍ଥ ହୋଇଥିବାରୁ ତାଙ୍କୁ ଡିସ୍‌ଚାର୍ଜ କରାଯାଇଛି। ଏଥିସହ ଠିକ୍ ସମୟରେ ଔଷଧ ଖାଇବା, ନିଜ ଖାଦ୍ୟର ଯତ୍ନ ନେବା ଓ ପ୍ରତ୍ୟେକ ମାସରେ ସ୍ୱାସ୍ଥ୍ୟ ପରୀକ୍ଷା କରାଇବା ପାଇଁ ପରାମର୍ଶ ଦିଆଯାଇଛି। ଡାଏଲିସିସ୍‌ର କୌଣସି ଆବଶ୍ୟକ ପଡ଼ିନାହିଁ। ଯଦି ଆଗାମୀ ଦିନରେ ଏହାର ଆବଶ୍ୟକ ପଡ଼େ ତେବେ କୋରାପୁଟ ମେଡିକାଲରେ ବ୍ୟବସ୍ଥା କରାଯିବ। ସୋମବାର ତାଙ୍କୁ ଏସ୍‌ସିବିରୁ ସ୍ୱତନ୍ତ୍ର ଆମ୍ବୁଲାନ୍ସ ଯୋଗେ କୋରାପୁଟ ପଠାଯାଇଛି। ଅନ୍ୟପଟେ କମଳା କହିଛନ୍ତି, ସୁସ୍ଥ ହୋଇ ବହୁତ ଖୁସି ଅନୁଭବ କରୁଛି। ଏସ୍‌ସିବିର ସମସ୍ତ ଡାକ୍ତର ବହୁତ ଭଲ ଏବଂ ମୋତେ ସୁସ୍ଥ କରିଥିବାରୁ ଧନ୍ୟବାଦ ଜ୍ଞାପନ କରୁଛି।

ସୁଯୋଗ ହାତଛଡ଼ା ହେବା ପୂର୍ବରୁ
ତାହାର ଲାଭ ଉଠାଇନିଅନ୍ତୁ!
ଆପଣଙ୍କର ଅପ୍‌ଡେଟେଡ୍ ରିଟର୍ନ
ଆଜି ହିଁ ଫାଇଲ୍ କରନ୍ତୁ!

ନିର୍ଦ୍ଧାରଣ ବର୍ଷ ୨୦୨୧-୨୨ ପାଇଁ ଅପ୍‌ଡେଟେଡ୍ ରିଟର୍ନ ଫାଇଲ୍ କରିବାର ଶେଷ ତାରିଖ: ୩୧ ମାର୍ଚ୍ଚ ୨୦୨୪

ଆପଣ ନିର୍ଦ୍ଧାରଣ ବର୍ଷ ୨୦୨୨-୨୩ ଓ ନିର୍ଦ୍ଧାରଣ ବର୍ଷ ୨୦୨୩-୨୪ ପାଇଁ ମଧ୍ୟ ଅପ୍‌ଡେଟେଡ୍ ରିଟର୍ନ ଫାଇଲ୍ କରିପାରିବେ

ନିମ୍ନଲିଖିତ ମାମଲାଗୁଡ଼ିକରେ ଅପ୍‌ଡେଟେଡ୍ ରିଟର୍ନ ଫାଇଲ୍ କରାଯାଇପାରିବ:

- ଯଦି ମୂଳ ରିଟର୍ନ ଫାଇଲ୍ କରାଯାଇ ନ ଥାଏ
- ଯଦି ବିଳମ୍ବିତ ରିଟର୍ନର ଅନ୍ତିମ ତାରିଖ ହାତଛଡ଼ା ହୋଇଯାଇଥାଏ
- ଆୟ ସଠିକ୍ ଭାବେ ଘୋଷଣା କରାଯାଇ ନ ଥିବା କାରଣରୁ ମୂଳ ରିଟର୍ନକୁ ସଂଶୋଧନ କରାଯାଉଥିଲେ
- ଆୟ ପାଇଁ ଭୁଲ୍ ଶୀର୍ଷକ ଚୟନ କରାଯାଇଥିଲେ କିମ୍ବା ଭୁଲ୍ ଦରରେ ଟିକସ ପୈଠ କରାଯାଇଥିଲେ
- ଯଦି ଅଗ୍ରେନୀତ କ୍ଷତି କିମ୍ବା ଅଣସମଯୋଜିତ ମୂଲ୍ୟହ୍ରାସରେ କାଟ ଆବଶ୍ୟକ ହୋଇଥିବ
- ଯଦି ଏମ୍‌ଏଟି/ଏଏମ୍‌ଟି କ୍ରେଡିଟ୍‌ରେ କାଟ

ରାଷ୍ଟ୍ରଜାତି, ପରିବାର ଓ ମାନବଜାତି– ଏ ତିନୋଟି ହେଲେ ବିଷ୍ଣୁଙ୍କର ତ୍ରିପାଦ –ବ୍ୟକ୍ତିର ଏକତ୍ୱରୁ ସମଷ୍ଟିର ଏକତ୍ୱ ଆଡେ। ପରିବାର ସମ୍ପନ୍ନ ହୋଇଛି। ରାଷ୍ଟ୍ରଜାତିକୁ ସମ୍ପନ୍ନ କରିବା ପାଇଁ ଆମେ ବର୍ତ୍ତମାନ ସଚେଷ୍ଟ। ମାନବଜାତି ଆଡକୁ ଆମେ ହାତ ପ୍ରସାରିତ କରିଛୁ। ତା'ର ଭିତ୍ତି ଆରମ୍ଭ ହୋଇଯାଇଛି। –ଶ୍ରୀଅରବିନ୍ଦ

ଶ୍ରମିକ ଅସୁରକ୍ଷିତ

ଯାଜପୁର ଜିଲା ଧର୍ମଶାଳା ତହସିଲ ଅଞ୍ଚଳର ଶିବଶକ୍ତି ଷ୍ଟୋନ୍ କ୍ରଶରରେ ଚକା ବେଲ୍ଟ ଛିଣ୍ଡି ୧୭ ମାର୍ଚ୍ଚରେ ଜଣେ ଶ୍ରମିକଙ୍କ ମୃତ୍ୟୁ ଘଟିବା ସହ ଅନ୍ୟଜଣେ ଗୁରୁତର ଆହତ ହୋଇଥିଲେ। ମୃତକ ଶ୍ୟାମସୁନ୍ଦର ହାଁସଦା ଓ ଆହତ ଅନିଲ ସୋରେନଙ୍କ ଘର ପଶ୍ଚିମବଙ୍ଗ ବୋଲି ଜଣାପଡ଼ିଛି। ଓଡ଼ିଶାରେ ଏଭଳି ଦୁର୍ଘଟଣା ନୂଆ ନୁହେଁ, ସମୟାନ୍ତରରେ ଏହା ଘଟି ଅନେକ ଶ୍ରମିକଙ୍କ ମୃତ୍ୟୁ ଘଟିଛି। ଉଲ୍ଲେଖନୀୟ ଯେ ବିଗତ ବର୍ଷଗୁଡ଼ିକରେ ଖୋର୍ଦ୍ଧା, ଯାଜପୁର ଓ କେନ୍ଦୁଝର ଜିଲାରେ ଅନେକ ବେଆଇନ କ୍ରଶରକୁ ବନ୍ଦ କରାଯାଇଛି। କିନ୍ତୁ ଏବେ ଚାଲୁଥିବା କ୍ରଶରଗୁଡ଼ିକ ଯୋଗୁ ହେଉଥିବା ପ୍ରଦୂଷଣ ଓ ସେଥିରେ କାର୍ଯ୍ୟରତ ଶ୍ରମିକମାନଙ୍କ ସ୍ଥିତି ସାମ୍ନାକୁ ଆସିପାରୁନାହିଁ। କେବଳ କ୍ରଶର ନୁହେଁ ପଥର ଖାଦାନ, ଖଣି ଖନନ, ନିର୍ମାଣ, ଇଟାଭାଟି, କଳକାରଖାନା ଭଳି ଅନେକ ଅଣସଙ୍ଗଠିତ କ୍ଷେତ୍ରରେ ଶ୍ରମିକମାନେ ଦୁର୍ଘଟଣାରେ ମୃତାହତ ହେଉଥିବା ଖବର ମଧ୍ୟ ପ୍ରକାଶ ପାଉଛି। ଦୁର୍ଘଟଣା ଘଟିବାର କିଛିଦିନ ଧରି ଶ୍ରମ ଆଇନ କିମ୍ବା କାର୍ଯ୍ୟକ୍ଷେତ୍ରର ବୈଧତାକୁ ନେଇ ବିତର୍କ ଚାଲେ। କିନ୍ତୁ ଶ୍ରମିକଙ୍କ ଭାଗ୍ୟରେ କିଛି ପରିବର୍ତ୍ତନ ଦେଖାଯାଏ ନାହିଁ। ଶ୍ରମିକଙ୍କ ମୃତ୍ୟୁ ଘଟିଲେ କିମ୍ବା ଅକର୍ମଣ୍ୟ ହୋଇଗଲେ ଯତ୍‌କିଞ୍ଚିତ୍ କ୍ଷତିପୂରଣରେ ପରିବାରଗୁଡ଼ିକୁ ସନ୍ତୁଷ୍ଟ ହେବାକୁ ପଡ଼େ। ଉଦାହରଣ ସ୍ୱରୂପ, ଓଡ଼ିଶାରୁ କଳାହାଣ୍ଡି, କୋରାପୁଟ, ମାଲକାନଗିରି, ବଲାଙ୍ଗୀର ଆଦି ଜିଲାରୁ ଆନ୍ଧ୍ର, ତେଲଙ୍ଗାନାକୁ ଦାଦନ ଶ୍ରମିକ ଭାବେ ଅନେକେ ଯାଉଛନ୍ତି। ସେଠାରେ ଇଟାଭାଟି କିମ୍ବା କୌଣସି କାରଖାନାରେ ଦୁର୍ଘଟଣା ଘଟି ଶ୍ରମିକଙ୍କ ମୃତ୍ୟୁ ଘଟିଲେ କିମ୍ବା ଆହତ ହେଲେ ସେମାନଙ୍କ ନାଁ ଓ ଗାଁ ଠିକଣା ଜଣାପଡ଼େ। ସେମାନଙ୍କ ମୃତଦେହ ଅଣାଯାଏ କିମ୍ବା ଆହତଙ୍କ ଚିକିତ୍ସା ଖର୍ଚ୍ଚ ସରକାର ବହନ କରିଥାନ୍ତି। କିନ୍ତୁ ତା'ପର ସ୍ଥିତିରେ ସେମାନଙ୍କ ପରିବାର କେମିତି ବଞ୍ଚନ୍ତି, ସେଥିପ୍ରତି କାହାର ନିଘା ନ ଥାଏ। ସାଧାରଣତଃ ରାଜ୍ୟରୁ କେତେ ସଂଖ୍ୟକ ଶ୍ରମିକ ବାହାରକୁ ଦାଦନ ଘଟିବାକୁ ଯାଉଛନ୍ତି କିମ୍ବା ରାଜ୍ୟ ଭିତରେ ବିଭିନ୍ନ ଅଣସଙ୍ଗଠିତ କ୍ଷେତ୍ରରେ କାର୍ଯ୍ୟରତ ଅଛନ୍ତି, ତାହାର ବିବରଣୀ ଜାଣିବା କଷ୍ଟକର। ଏହାର ପ୍ରମାଣ କୋଭିଡ୍ ସମୟରେ ସାମ୍ନାକୁ ଆସିଥିଲା। ସେତେବେଳେ ଏ ସଂକ୍ରାନ୍ତ ତଥ୍ୟ କାହା ପାଖରେ ନ ଥିଲା। ଏବେ ବି ଏହାର ପୂର୍ଣ୍ଣ ତାଲିକା ପାଇବା ସମ୍ଭବ ନୁହେଁ।

> **ଭାରତର ଶ୍ରମ ଶକ୍ତିର ୮୦ ପ୍ରତିଶତ ଅଣସଙ୍ଗଠିତ କ୍ଷେତ୍ର ସହ ଜଡ଼ିତ। ତେଣୁ ଶ୍ରମ ବଜାରର ଏକ ବୃହତ୍ ବର୍ଗଙ୍କ ସୁରକ୍ଷାକୁ ଅଣଦେଖା କରିଚାଲିଲେ ଏକ ଉତ୍ପାଦନକ୍ଷମ ତଥା ସମୃଦ୍ଧ ରାଷ୍ଟ୍ର ଗଠନ କଷ୍ଟକର ହୋଇପଡ଼ିବ।**

ପାଶ୍ଚାତ୍ୟରେ ଶ୍ରମିକମାନଙ୍କୁ ଉପଯୁକ୍ତ ତାଲିମ ଦିଆଯିବା ସହ ସେମାନଙ୍କ ଶାରୀରିକ ନିରାପତ୍ତାକୁ ଗୁରୁତ୍ୱ ଦିଆଯାଇ କାର୍ଯ୍ୟକ୍ଷେତ୍ରରେ ନିୟୋଜିତ କରାଯାଇଥାଏ। ହେଲେ ଓଡ଼ିଶା ସମେତ ଭାରତର ସ୍ଥିତି ଦେଖିଲେ ବିଭିନ୍ନ ବିପଦପୂର୍ଣ୍ଣ କାରଖାନାଠାରୁ ଆରମ୍ଭ କରି ନିର୍ମାଣ କ୍ଷେତ୍ର ଯାଏ ବିନା ପ୍ରଶିକ୍ଷଣରେ ଅଧିକାଂଶ ଶ୍ରମିକ କାମ କରନ୍ତି। ଏଠାରେ ଯେହେତୁ କମ୍ପାନୀ କିମ୍ବା ସଂସ୍ଥାର ମାଲିକ ଏହି ସୂକ୍ଷ୍ମ ତଥା ନିତାନ୍ତ ଜରୁରୀ ଦିଗ ପ୍ରତି ଗୁରୁତ୍ୱ ଦିଅନ୍ତି ନାହିଁ, ସେହି ଦୃଷ୍ଟିରୁ ଦେଖିଲେ ଦୁର୍ଘଟଣା ବଢ଼ିଯାଉଛି। ଏଥିସହିତ ଶ୍ରମ ଆଇନ ଦ୍ୱାରା ନିର୍ଦ୍ଧାରିତ କାର୍ଯ୍ୟନିର୍ଘଣ୍ଟାଠାରୁ ଅଧିକ ସମୟ ଶ୍ରମିକ କାମ କରୁଥିବାରୁ ସେମାନଙ୍କ ଉପରେ ଚାପ ରହୁଛି। ଶାରୀରିକ ଓ ମାନସିକ କ୍ଷେତ୍ରରେ ସେମାନେ ପ୍ରଭାବିତ ହେଉଛନ୍ତି। ଖଣି ଶ୍ରମିକମାନେ ସ୍ୱାସ୍ଥ୍ୟଗତ ସମସ୍ୟାର ସର୍ବାଧିକ ପ୍ରଭାବିତ ହେଉଛନ୍ତି। କେବଳ ଶ୍ରମିକ ନୁହନ୍ତି, ସେମାନଙ୍କ ପରିବାର ମଧ୍ୟ ଅନେକାଂଶରେ ବହୁ ସମସ୍ୟାର ସମ୍ମୁଖୀନ ହେଉଛନ୍ତି।

ରାଜ୍ୟ ଓ ଜାତୀୟସ୍ତରରେ ଶ୍ରମିକମାନଙ୍କ ସୁରକ୍ଷା ପାଇଁ ଆଇନ ରହିଥିଲେ ମଧ୍ୟ ଏହାର କାର୍ଯ୍ୟକାରିତା ଠିକ୍ ଭାବେ ହୋଇପାରୁ ନ ଥିବା ଅଭିଯୋଗ ହେଉଛି। ଅନେକ ସମୟରେ ଶ୍ରମିକ ସୁରକ୍ଷା ମାନକ ପାଳନ କରାଯାଉ ନାହିଁ, ଯାହାର ଦୃଷ୍ଟାନ୍ତ ଦେଖିବାକୁ ମିଳିଥିଲା ଉତ୍ତରାଖଣ୍ଡ ସିଲ୍‌କେରା ଟନେଲ୍ ଦୁର୍ଘଟଣା ସମୟରେ। ଏହା ସ୍ପଷ୍ଟ ଯେ ଭାରତର ଅର୍ଥ ବ୍ୟବସ୍ଥାରେ ଶ୍ରମ ଭାଗୀଦାରିର ଯଥେଷ୍ଟ ଭୂମିକା ରହିଥିଲେ ମଧ୍ୟ କାର୍ଯ୍ୟକ୍ଷେତ୍ରରେ ସେମାନଙ୍କ ସୁରକ୍ଷାକୁ ଅଣଦେଖା କରାଯିବା ପରିତାପର ବିଷୟ। ଅନ୍ୟପକ୍ଷରେ ଶ୍ରମିକଙ୍କ ଦୁର୍ଘଟଣା ପରେ ସମ୍ପୃକ୍ତ ସଂସ୍ଥା ବା ବ୍ୟକ୍ତିବିଶେଷଙ୍କ ବିରୋଧରେ କାର୍ଯ୍ୟାନୁଷ୍ଠାନ ହେବା କ୍ୱଚିତ ଦେଖାଯାଉଛି। କେବଳ କାରଖାନାରେ ମୃତ ଶ୍ରମିକଙ୍କ ଉଦାହରଣ ନେଲେ ଏହା ସହଜରେ ବୁଝିହେବ। 'ଇଣ୍ଡିଆ ସ୍ପେଣ୍ଡ୍' ଦ୍ୱାରା ପ୍ରାପ୍ତ ଆର୍‌ଟିଆଇ ତଥ୍ୟ ଅନୁଯାୟୀ ୨୦୧୮ରୁ ୨୦୨୦ ମଧ୍ୟରେ ୩,୩୩୧ ଜଣ ଶ୍ରମିକଙ୍କ ମୃତ୍ୟୁ ହୋଇଥିଲା ବେଳେ ମାତ୍ର ୧୪ ଜଣଙ୍କ ବିରୋଧରେ ଫ୍ୟାକ୍ଟ୍ରି ଆକ୍ଟରେ କାର୍ଯ୍ୟାନୁଷ୍ଠାନ ଗ୍ରହଣ କରାଯାଇଥିଲା। ନିର୍ମାଣ କ୍ଷେତ୍ରକୁ ଯଦି ବିଚାରକୁ ନିଆଯାଏ, ତେବେ କୌଣସି କ୍ଷେତ୍ରରେ ଶ୍ରମିକଙ୍କ ମୃତ୍ୟୁ ହେଲେ ଇଞ୍ଜିନିୟର କିମ୍ବା ଠିକାଦାରଙ୍କ ଉପରେ କଠୋର କାର୍ଯ୍ୟାନୁଷ୍ଠାନ ଗ୍ରହଣ କରାଯିବାର ସେଭଳି ଦୃଷ୍ଟାନ୍ତ ଦେଖିବାକୁ ମିଳେ ନାହିଁ। ଉଲ୍ଲେଖନୀୟ ଯେ ଭାରତର ଶ୍ରମ ଶକ୍ତିର ୮୦ ପ୍ରତିଶତ ଅଣସଙ୍ଗଠିତ କ୍ଷେତ୍ର ସହ ଜଡ଼ିତ। ତେଣୁ ଶ୍ରମ ବଜାରର ଏକ ବୃହତ୍ ବର୍ଗଙ୍କ ସୁରକ୍ଷାକୁ ଅଣଦେଖା କରିଚାଲିଲେ ଏକ ଉତ୍ପାଦନକ୍ଷମ ତଥା ସମୃଦ୍ଧ ରାଷ୍ଟ୍ର ଗଠନ କଷ୍ଟକର ହୋଇପଡ଼ିବ।

su | do | ku

Puzzles by Srikant Ghosh

ସୁ–ଡୋ–କୁ

		3						1
4								8
7		2	3	9		4		
6		5		4				
			9	3	1			
				1			5	4
		6		5		7		
					4		8	

ଏହାର ଉତ୍ତର ଆସନ୍ତାକାଲି ପ୍ରକାଶ ପାଇବ

ଉପରେ ପ୍ରଦତ୍ତ ସୁଡୋକୁର ଏପରି ସମାଧାନ କରିବାକୁ ହେବ, ଯେପରି ପ୍ରତ୍ୟେକ ଧାଡି, ସ୍ତମ୍ଭ ଓ ଆୟତାକାର ବାକ୍ସ ଭିତରେ ୧ରୁ ୯ ପର୍ଯ୍ୟନ୍ତ ଅଙ୍କ ରହିବ।

8	7	4	2	1	3	5	9	6
5	9	3	6	4	7	1	8	2
2	1	6	5	8	9	3	7	4
9	4	7	3	6	8	2	5	1
1	6	5	9	2	4	7	3	8
3	8	2	7	5	1	6	4	9
6	5	9	4	3	2	8	1	7
4	3	1	8	7	6	9	2	5
7	2	8	1	9	5	4	6	3

ଗତକାଲିର ଉତ୍ତର

ଅର୍ଥନୀତି ଓ ପରିବେଶ

ଡ. ଜୟକୃଷ୍ଣ ପାଣିଗ୍ରାହୀ

ଅର୍ଥନୀତି ହେଉଛି ଦ୍ରବ୍ୟ ଓ ସେବା ଉତ୍ପାଦନ, ବଣ୍ଟନ ଏବଂ ବ୍ୟବହାରର ଏକ ବ୍ୟବସ୍ଥା, ଯାହା ପରିଶେଷରେ ଏକ ଗୋଷ୍ଠୀ ମଧ୍ୟରେ ସମ୍ବଳର ବିତରଣକୁ ନିର୍ଦ୍ଧାରିତ କରେ। ଏହା ସାଧାରଣତଃ ଅଞ୍ଚଳଭିତ୍ତିକ ହୋଇଥାଏ, ଯେପରିକି ଏକ ରାଷ୍ଟ୍ର କିମ୍ବା ସହରର ଅର୍ଥନୀତି। ଏହା ଉକ୍ତ ଅଞ୍ଚଳରେ ଉପଲବ୍ଧ ଥିବା ସମ୍ବଳ ଓ ଧନସମ୍ପତ୍ତିକୁ ନେଇ ନିର୍ଣ୍ଣିତ ହୁଏ। ଏକ ସୁବ୍ୟବସ୍ଥିତ ଅର୍ଥ ବ୍ୟବସ୍ଥା ବିନା ଗୋଟିଏ ରାଷ୍ଟ୍ର ପ୍ରଗତିପଥରେ ଅଗ୍ରସରହେବା ଅସମ୍ଭବ ଏବଂ ଏହାର ଅବନତି ଅବଶ୍ୟମ୍ଭାବୀ ହୁଏ। ଆଧୁନିକ ଅର୍ଥବ୍ୟବସ୍ଥାରେ କୌଣସି ବ୍ୟକ୍ତି କିମ୍ବା ବ୍ୟବସାୟିକ ସଂସ୍ଥା ବାହ୍ୟ ବ୍ୟବସାୟ ଅଥବା ଅନ୍ତର୍ଜାତୀୟ ସମ୍ପ୍ରଦାୟର ଲୋକଙ୍କ ସହିତ ସାମଗ୍ରୀ ଓ ସେବା ପ୍ରଦାନର ବାଣିଜ୍ୟ କରିବାରେ ସମର୍ଥ ଏବଂ ରାଷ୍ଟ୍ରର ସୀମା ବାହାରୁ ଦେଶ ମଧ୍ୟକୁ ପୁଞ୍ଜିନିବେଶ ରୂପେ ପାଣ୍ଠିର ପ୍ରବାହ ସମ୍ଭବପର ହେଉଛି। ଏବେ ହେଉଛି ଜଗତୀକରଣ ଏବଂ ଉଦାରୀକରଣର ଯୁଗ, ଯାହା ବ୍ୟବସାୟ କାର୍ଯ୍ୟକୁ ବିଶ୍ୱବ୍ୟାପୀ ବିସ୍ତାରିତ ଏବଂ ଅର୍ଥନୀତିକୁ ସୁଦୃଢ଼ କରିବାରେ ପ୍ରମୁଖ ଭୂମିକା ନିର୍ବାହ କରୁଛି। ସମ୍ପ୍ରତି ଯୋଗାଯୋଗ ବ୍ୟବସ୍ଥାର ଅଗ୍ରଗତି, ବୈଷୟିକ କ୍ଷେତ୍ରର ପ୍ରଗତି ଏବଂ ସାମାଜିକ, ଅର୍ଥନୈତିକ ତଥା ରାଜନୈତିକ କ୍ଷେତ୍ରର ଉନ୍ନତି ଦ୍ୱାରା ଏହା ସହଜସାଧ୍ୟ ହୋଇଛି। ସାମଗ୍ରିକ ଭାବରେ ବିଶ୍ୱ ଅର୍ଥନୀତିର ଅଭିବୃଦ୍ଧି ତ୍ୱରାନ୍ୱିତ ହେବାସହ ମାନବ ଜୀବନଶୈଳୀ ଓ ବସ୍ତୁବାଦୀ ଚିନ୍ତାଧାରାରେ ପ୍ରଭୂତ ପରିବର୍ତ୍ତନ ଘଟିଛି। କିନ୍ତୁ ଏସବୁ ପ୍ରକ୍ରିୟାର ପରିଣାମରେ ଯେଉଁ ଉଲ୍ଲେଖନୀୟ ନକାରାତ୍ମକ ଘଟଣାର ସୂତ୍ରପାତ ହୋଇଛି, ତାହା ହେଉଛି ପ୍ରକୃତି–ପରିବେଶର ଗୁଣାତ୍ମକ ମାନରେ ଅବକ୍ଷୟ।

ସାମ୍ପ୍ରତିକ ଅର୍ଥନୀତିର ପରିବର୍ତ୍ତିତ ରୂପରେ ମାନବ ପରିବେଶ କିପରି ଚାପଗ୍ରସ୍ତ ଏବଂ କ୍ଷତିଗ୍ରସ୍ତ ହୋଇଚାଲିଛି, ତାହା ହେଉଛି ଆଜିର ପ୍ରମୁଖ ପ୍ରସଙ୍ଗ। ବିଜ୍ଞାନ ଓ ପ୍ରଯୁକ୍ତି ବିଦ୍ୟାର ଅବିଶ୍ୱସନୀୟ ଅଗ୍ରଗତି ଏବଂ ମାନବ ସଭ୍ୟତାର ପ୍ରଗତି ସହିତ ଅର୍ଥନୈତିକ ପରିସ୍ଥିତିରେ ଯଥେଷ୍ଟ ଉନ୍ନତି ସାଧିତ ହୋଇଛି ସତ, କିନ୍ତୁ ବହୁ କ୍ଷେତ୍ରରେ ଅର୍ଥନୈତିକ ଅଭିବୃଦ୍ଧି ପ୍ରକୃତି ଓ ପରିବେଶର ଅବକ୍ଷୟର କାରଣ ପାଲଟିଛି। ଖଣିଜ ଉତ୍ତୋଳନ, ପ୍ରକ୍ରିୟାକରଣ, ଶିଳ୍ପ ଉତ୍ପାଦନ, ପରିବହନ, ବ୍ୟବହାର ଏବଂ ଏ ସମସ୍ତ ପ୍ରକ୍ରିୟାରୁ ନିର୍ଗତ ବର୍ଜ୍ୟପଦାର୍ଥ ଦ୍ୱାରା ଦୁଇଟି ନକାରାତ୍ମକ ଘଟଣା ସଂଘଟିତ ହେଉଛି। ପ୍ରକୃତିରେ ଗଚ୍ଛିତ ସୀମିତ ସମ୍ପଦ କ୍ରମଶଃ ନିଃଶେଷ ହୋଇଚାଲିବା ସହ ପରିବେଶ ମଧ୍ୟକୁ କ୍ଷତିକାରକ ବର୍ଜ୍ୟବସ୍ତୁ ନିଷ୍କାସନ ବୃଦ୍ଧି ଘଟି ଏହାର ଗୁଣାତ୍ମକ ମାନରେ ଅବନତି ହେବା ସହ ପ୍ରାକୃତିକ ସନ୍ତୁଳନରେ ବ୍ୟାଘାତ ସୃଷ୍ଟି ହେଉଛି। ଅନ୍ୟପକ୍ଷରେ ପ୍ରଦୂଷିତ ପରିବେଶର ଗୁଣବତ୍ତାର ଉନ୍ନତିସାଧନ ନିମନ୍ତେ ଅଧିକ ଖର୍ଚ୍ଚର

ବିନିଯୋଗ ହେଉଛି, ଯାହା ଅର୍ଥନୀତି ଉପରେ ଚାପ ସୃଷ୍ଟିକରୁଛି। ଉପଭୋକ୍ତାବାଦ ମାନସିକତାର ପ୍ରସାରଣ କ୍ରମଶଃ ଆମର ପରିବେଶୀୟ ପାଦଚିହ୍ନକୁ ତୀବ୍ରତର କରୁଛି। ଅତଏବ ପ୍ରଚଳିତ ଅସହନୀୟ ମାର୍ଗରେ ସାଧିତ ହେଉଥିବା ବିକାଶ ପ୍ରକ୍ରିୟା ଏବଂ ଏହା ଉପରେ ନିର୍ଭରଶୀଳ ଅର୍ଥନୀତି ପ୍ରତ୍ୟକ୍ଷ ଓ ପରୋକ୍ଷ ଭାବରେ ପ୍ରକୃତି ତଥା ପରିବେଶ ନିମନ୍ତେ କ୍ଷତିକାରକ ସାବ୍ୟସ୍ତ ହେଉଛନ୍ତି। ଯେହେତୁ ମାନବଜାତି ସମେତ ସମଗ୍ର ଜୀବଜଗତର ସ୍ୱାସ୍ଥ୍ୟ ପରିବେଶର ଗୁଣବତ୍ତା ଦ୍ୱାରା ନିୟନ୍ତ୍ରିତ, ସେଥିପାଇଁ ସମସ୍ତ ଜୀବଜନ୍ତୁ ବହୁବିଧ ରୋଗ ଓ ସ୍ୱାସ୍ଥ୍ୟ ସମସ୍ୟାରେ ପ୍ରପୀଡ଼ିତ ହୋଇ ମୂଲ୍ୟ ତୁଲାଉଛନ୍ତି।

ଅର୍ଥନୈତିକ ପ୍ରଗତି ଦୃଷ୍ଟିରୁ ପ୍ରଚଳିତ ରୈଖିକ ଅର୍ଥନୀତି ଏବଂ ପରିବେଶ ବିଶେଷଜ୍ଞମାନେ ପ୍ରୋତ୍ସାହିତ କରୁଥିବା ବୃତ୍ତାକାର ଅର୍ଥନୀତିର ତୁଳନାତ୍ମକ ଚିତ୍ର ଉପସ୍ଥାପନର ଆବଶ୍ୟକତା ରହିଛି। ପୃଥିବୀରେ ଶିଳ୍ପ ବିପ୍ଳବର ପ୍ରସାରଣ ଦୃଶ୍ୟପଟ୍ଟର ରୈଖିକ ଅର୍ଥନୀତିର ଢାଞ୍ଚା ସ୍ଥାପିତ ହେଲା, ଯାହା ସ୍ୱଳ୍ପକାଳୀନ ଭିତ୍ତିରେ ଅନେକ ଲାଭ ପ୍ରଦାନକରି ମାନବଜାତିକୁ ଆକୃଷ୍ଟ କଲା। ପ୍ରଥମଥର ପାଇଁ କଳକାରଖାନା ମାଧ୍ୟମରେ କଞ୍ଚାମାଲ ରୂପେ ପ୍ରାକୃତିକ ସମ୍ପଦର ଅନିୟନ୍ତ୍ରିତ ବ୍ୟବହାର ଦ୍ୱାରା ବହୁଳ ଭାବରେ ସାମଗ୍ରୀ ସବୁର ଉତ୍ପାଦନ ସକ୍ଷମ ହେଲା। ଏପରି ଅର୍ଥନୈତିକ ରୂପାନ୍ତରଣ ମାଧ୍ୟମରେ ଆମେରିକା ଓ ୟୁରୋପର ଶିଳ୍ପପ୍ରଧାନ ପାଶ୍ଚାତ୍ୟ ରାଷ୍ଟ୍ରଗୁଡ଼ିକ ଧନିକ ସମାଜରେ ପରିଣତ ହେଲେ। ବିଶ୍ୱ ଜନସଂଖ୍ୟାରେ ବୃଦ୍ଧି ଘଟିଲା ଏବଂ ବହୁସଂଖ୍ୟକ ଲୋକ ଦାରିଦ୍ର୍ୟ ବଳୟରୁ ମୁକ୍ତହେଲେ। 'କଞ୍ଚାମାଲ ଆଣ–ପ୍ରକ୍ରିୟାକରଣ କର– ବର୍ଜ୍ୟ ନିଷ୍କାସନ କର' (ଟେକ୍–ମେକ୍–ୱେଷ୍ଟ) ବୋଲି ଅଭିହିତ ହେଉଥିବା ଏହି ଅର୍ଥନୀତିରେ ପ୍ରାକୃତିକ ଉତ୍ସର ବ୍ୟବହାରରେ କାରଖାନାରେ ଉତ୍ପାଦ ପ୍ରସ୍ତୁତ ହୋଇ ବଜାରକୁ ଆସେ, ଖାଉଟିଙ୍କ ଦ୍ୱାରା ବ୍ୟବହୃତ ହୁଏ ଏବଂ ପରିଶେଷରେ ଅବ୍ୟବହୃତ କିଛିଅଂଶ ଆବର୍ଜନା ରୂପେ ପରିବେଶକୁ ନିଷ୍କାସିତ ହୁଏ। ଏଥିରେ ଉତ୍ପାଦ ଏବଂ ସାମଗ୍ରୀ ସାଧାରଣତଃ ସେମାନଙ୍କର ପୂର୍ଣ୍ଣ ସାମର୍ଥ୍ୟ ପର୍ଯ୍ୟନ୍ତ ବ୍ୟବହୃତ ହୁଅନ୍ତି ନାହିଁ। ଏହାର ନାମ ଯାହା ସୂଚାଏ, ଏହା ସର୍ବଦା ଗୋଟିଏ ଦିଗରେ ହିଁ ଗତିକରେ – କଞ୍ଚାମାଲରୁ ଆବର୍ଜନା ପର୍ଯ୍ୟନ୍ତ। ଏହି ଅର୍ଥନୀତି ଏକ ପ୍ରଦୂଷଣକାରୀ ପଦ୍ଧତି, ଯାହା ପ୍ରାକୃତିକ ପ୍ରକ୍ରିୟା ସବୁକୁ ନକାରାତ୍ମକ ଭାବେ ପ୍ରଭାବିତ କରେ। ପ୍ରଦୂଷଣ, ଜଳବାୟୁ ପରିବର୍ତ୍ତନ, ଜୈବବିବିଧତା ଅବକ୍ଷୟ ଏବଂ ପରିବେଶ ଅସନ୍ତୁଳନ ପରି ଅନେକ ବିଶ୍ୱସ୍ତରୀୟ ଆହ୍ୱାନର କାରକ ରୂପେ ଏହା କାର୍ଯ୍ୟକରେ। ଏହାର ପ୍ରଭାବରେ ପ୍ରାକୃତିକ ସମ୍ବଳ ଏବଂ ଭୂଦୃଶ୍ୟର ତ୍ରୁଟିପୂର୍ଣ୍ଣ ପରିଚାଳନା ହେଉଛି; ମୃତ୍ତିକାର ମାନରେ ଅବନତି ଘଟୁଛି; ନଦୀ, ସମୁଦ୍ର ସହ ଅଧିକାଂଶ ଜଳଉତ୍ସ ପ୍ରଦୂଷିତ ହେଉଛି; ମଧୁରଜଳର ଉପଲବ୍ଧି ଏକ ବିଷମ ସମସ୍ୟା ହୋଇଛି; ବାୟୁ ପ୍ରଦୂଷଣ ସ୍ୱାସ୍ଥ୍ୟ ସମସ୍ୟାକୁ ବହୁଗୁଣିତ କରୁଛି; ଜଙ୍ଗଲସମ୍ପଦ ଏବଂ ବନ୍ୟଜନ୍ତୁ ବିପଦଗ୍ରସ୍ତ ହେଉଛନ୍ତି ଏବଂ ସାମଗ୍ରିକ ଭାବରେ ଏହି ଅର୍ଥନୀତି।

ଅନ୍ୟପକ୍ଷରେ ବୃତ୍ତାକାର ଅର୍ଥନୀତି ହେଉଛି 'ଉତ୍ପାଦନ–ବ୍ୟବହାର–ପୁନଃବ୍ୟବହାର/ ପୁନଃଚକ୍ରଣ'ର ଏକଚାକ୍ରିକ ବ୍ୟବସ୍ଥା, ଯେଉଁଥିରେ ସାମଗ୍ରୀ ସହଜରେ ବର୍ଜ୍ୟବସ୍ତୁ ରୂପେ ନିଷ୍କାସିତ ହୁଏନାହିଁ ଏବଂ ପ୍ରାକୃତିକ ଉତ୍ସର ପୁନରୁଦ୍ଧାର ଘଟେ। ଏଥିରେ ରକ୍ଷଣାବେକ୍ଷଣ, ପୁନଃବ୍ୟବହାର, ପୁନଃନିର୍ମାଣ, ପୁନଃଉତ୍ପାଦନ, ପୁନଃଚକ୍ରଣ ଏବଂ କମ୍ପୋଷ୍ଟିଂ ପରି ପ୍ରକ୍ରିୟା ମାଧ୍ୟମରେ ଉତ୍ପାଦ ଏବଂ ସାମଗ୍ରୀର ପୁନର୍ବାର ବ୍ୟବହାରକୁ ପ୍ରାଧାନ୍ୟ ଦିଆଯାଏ। ବର୍ଜ୍ୟବସ୍ତୁ ଭିତ୍ତିକ ରୈଖିକ ଅର୍ଥନୀତିକୁ ପରିବର୍ତ୍ତିତ କରି ଏଠାରେ ବର୍ଜ୍ୟପଦାର୍ଥ କଞ୍ଚାମାଲ ରୂପେ ବାରମ୍ବାର ବ୍ୟବହୃତ ହୁଏ। ଏହାଦ୍ୱାରା ଉତ୍ପାଦଗୁଡ଼ିକର ଜୀବନଚକ୍ର ଲମ୍ବା ସମୟ ପର୍ଯ୍ୟନ୍ତ ବିସ୍ତାରିତ ହୁଏ ଏବଂ ପରିବେଶକୁ ବର୍ଜ୍ୟବସ୍ତୁର ପ୍ରବେଶ ସର୍ବନିମ୍ନକୁ ହ୍ରାସପାଏ। ପରିଣାମରେ ସମ୍ବଳର ସଂରକ୍ଷଣ ଏବଂ ପ୍ରକୃତିର ପୁନରୁଦ୍ଧାନ ସମ୍ଭବପର ହୁଏ। ବୃତ୍ତାକାର ଅର୍ଥନୀତି ଗୁରୁତ୍ୱପୂର୍ଣ୍ଣ ସାମାଜିକ ଆବଶ୍ୟକତାର ପୂରଣ ସହିତ ଆମକୁ ଜଳବାୟୁ ପରିବର୍ତ୍ତନ ଏବଂ ଜୈବବିବିଧତା ଅବକ୍ଷୟର ମୁକାବିଲା ଦିଗରେ ସାଧନ ଯୋଗାଏ। ସବୁଜଗୃହ ବାଷ୍ପ ନିର୍ଗମନ, ବର୍ଜ୍ୟବସ୍ତୁ ନିଷ୍କାସନ ଏବଂ ପ୍ରଦୂଷଣକୁ ନିୟନ୍ତ୍ରିତ କରିବାସହ ଏହା ଆମକୁ ସମୃଦ୍ଧ ହେବା, ନିଯୁକ୍ତି ସୁଯୋଗ ବୃଦ୍ଧିକରିବା ଏବଂ ସ୍ଥିରତା ବଜାୟ ରଖିବାକୁ ସାମର୍ଥ୍ୟ ପ୍ରଦାନକରେ।

ପାନୀୟ ବୋତଲ ସବୁର ପୁନଃବ୍ୟବହାର ନିମନ୍ତେ ସଂଗ୍ରହ ଏବଂ ପୁନଃଚକ୍ରଣ ପଦ୍ଧତି ଅନୁସରଣ କରିବା ଅଥବା ବର୍ଜିତ ଜୈବିକ ପଦାର୍ଥକୁ କମ୍ପୋଷ୍ଟିଂ ମାଧ୍ୟମରେ ଖତରେ ରୂପାନ୍ତରିତ କରିବା ବୃତ୍ତାକାର ପ୍ରଣାଳୀର ପ୍ରମୁଖ ଉଦାହରଣ। ଶିଳ୍ପକ୍ଷେତ୍ରର ଏକ ଉପଯୁକ୍ତ ଦୃଷ୍ଟାନ୍ତ ହେଉଛି ହିଣ୍ଡାଲ୍‌କୋ କମ୍ପାନୀ ଆଲୁମିନା ବିଶୋଧନ ପ୍ରକ୍ରିୟାରେ ଏକ ଉପ–ଉତ୍ପାଦ ଭାବରେ ବକ୍ସାଇଟର ଅବଶିଷ୍ଟାଂଶ ସୃଷ୍ଟିକରେ, ଯାହାକୁ ଅଲଟ୍ରା ଟେକ୍ କମ୍ପାନୀ ସିମେଣ୍ଟ

ସଂକ୍ଷେପରେ

ଅବକାରୀ କର୍ମଚାରୀଙ୍କୁ ବିରୋଧ କରି ୨ ଗିରଫ

ଜୟପୁର, ୧୮।୩ (ପବନ ପାଣିଗ୍ରାହୀ)

ଜୟପୁର ଅବକାରୀ ବିଭାଗ କର୍ମଚାରୀ ଚୋରା ମଦ ଜବତ ଲାଗି କଳାଗୁଡା ଜଙ୍ଗଲରେ ଚଢାଉ କରିବା ସମୟରେ ସେମାନଙ୍କୁ ବିରୋଧ କରି ୨ଜଣ ଯୁବକ ଗିରଫ ହୋଇଛନ୍ତି। ସେମାନେ ହେଲେ କଳାଗୁଡାର ଦୀପକ ଖିଲ ଏଲିୟସ ଦିଲୀପ ଖିଲ (୨୧) ଏବଂ ରାଜ କୁଳଦୀପ (୨୯) । ଏହି ମାମଲାରେ ୩ ତାରିଖରେ କଳାଗୁଡାର ରଘୁନାଥ ପାଙ୍ଗି (୩୨)ଙ୍କୁ ଗିରଫ କରି ସଦର ପୋଲିସ କୋର୍ଟ ଚାଲାଣ କରିଛି। ଜୟପୁର ଅବକାରୀ ବିଭାଗ କର୍ମଚାରୀ କଳାଗୁଡା ଜଙ୍ଗଲରେ ଚଢାଉ କରି ମଦ ଓ ପୋଚ ଜବତ କରିବାକୁ ଚେଷ୍ଟା କରୁଥିବା ବେଳେ ୫ ଜଣ ଯୁବକ କର୍ମଚାରୀଙ୍କୁ ଗାଳିଗୁଲଜ କରି ଧମକଚମକ ଦେଇଥିଲେ। ଏନେଇ ଅଭିଯୋଗ ପରେ ପୋଲିସ ମାମଲା ରୁଜୁ କରି ତଦନ୍ତ ଆରମ୍ଭ କରିଥିଲା। ତଦନ୍ତରୁ କଳାଗୁଡାର ଦୀପକ ଓ ରାଜ ସମ୍ପୃକ୍ତ ଥିବା ସ୍ପଷ୍ଟ ହେବା ପରେ ଉଭୟଙ୍କୁ ଗିରଫ କରାଯାଇଥିଲା। ଏଥିରେ ସମ୍ପୃକ୍ତ ଥିବା ୨ଜଣ ଫେରାର ଥିବା ପୋଲିସ ପକ୍ଷରୁ କୁହାଯାଇଛି।

କମ୍ପାନୀ ହାଇୱା ଧକ୍କାରେ ଯୁବକ ମୃତ

ଅର୍ଥାଭାବରୁ ବେଙ୍ଗାଲୁରୁରୁ ମୃତଦେହ ଆଣିପାରୁନାହାନ୍ତି ପରିବାର

କୋରାପୁଟ,୧୮।୩(ଅମିତାଭ ବେହେରା)

କୋରାପୁଟ ଜିଲା ନାରାୟଣପାଟଣାର ଜଣେ ଯୁବକ ବେଙ୍ଗାଲୁରୁରେ ପ୍ରାଣ ହରାଇଛନ୍ତି। ତେବେ ୫ ଦିନ ବିତିଯାଇଥିଲେ ମଧ୍ୟ ତାଙ୍କ ନାରାୟଣପାଟଣାସ୍ଥିତ ନିଜ ଘରକୁ ମୃତଦେହ ପହଞ୍ଚି ନ ପାରି ସେଠାରେ ଅଟକି ରହିଛି। ପୁଅ ମୃତ୍ୟୁର ୫ ଦିନ ବିତିଥିଲେ ସୁଦ୍ଧା ପରିବାର ଲୋକେ ଶେଷକୃତ୍ୟ ସମ୍ପନ୍ନ କରିପାରିନାହାନ୍ତି। ଖବରରୁ ଜଣାପଡିଛି, ବାରିଗାଁର ରାଜୀବ ସୁନାମୁଡି ୬ ମାସ ତଳେ କାମ କରିବାକୁ ବେଙ୍ଗାଲୁରୁ ଯାଇଥିଲେ। ସେଠାରେ ଏକ ଘରୋଇ କମ୍ପାନୀରେ ସେ କାମ କରୁଥିଲେ। ତେବେ ଏକ ହାଇୱା ଗାଡ଼ି ରାଜୀବଙ୍କୁ ଧକ୍କା ଦେବାରୁ ତାଙ୍କର ମୃତ୍ୟୁ ହୋଇଥିଲା। ଇତିମଧ୍ୟରେ ୫ ଦିନ ବିତିଯାଇଥିଲେ ସୁଦ୍ଧା ମୃତଦେହକୁ ତାଙ୍କ ଜନ୍ମସ୍ଥାନ ବାରିଗାଁକୁ ପଠାଯାଇ ନାହିଁ। ରାଜୀବଙ୍କ ପରିବାର ଅତି ଗରିବ ଏବଂ ବେଙ୍ଗାଲୁରୁରୁ ମୃତଦେହ ଆଣିବାକୁ ସେମାନଙ୍କ ଆର୍ଥିକ ସାମର୍ଥ୍ୟ ନାହିଁ। ଜିଲା ପ୍ରଶାସନ କିମ୍ବା ସ୍ୱେଚ୍ଛାସେବୀ ସଂସ୍ଥା ତାଙ୍କୁ ସହଯୋଗ କରିବାକୁ ରାଜୀବଙ୍କ ବାପା ମୋହନ ସୁନାମୁଡ଼ି ନିବେଦନ କରିଛନ୍ତି। ସେ କହିଛନ୍ତି ଯେ, କମ୍ପାନୀ ମାଲିକଙ୍କ ହାଇୱା ଧକ୍କାରେ ତାଙ୍କ ପୁଅର ମୃତ୍ୟୁ ହୋଇଛି। ବ୍ୟବଚ୍ଛେଦ ପରେ ଦିନେ ଦୁଇଦିନ ମଧ୍ୟରେ ମୃତଦେହ ଗ୍ରାମକୁ ପଠାଇବାକୁ କମ୍ପାନୀ ଆମକୁ କହିଥିଲା। ମାତ୍ର ଏଯାଏ ପୁଅର ମୃତଦେହ ପହଞ୍ଚିନାହିଁ ବୋଲି ମୋହନ ପ୍ରକାଶ କରିଛନ୍ତି।

କୋଟିଆ ସମାଜର ନୂଆ କର୍ମକର୍ତ୍ତା

ନନ୍ଦପୁର, ୧୮।୩ (ଶଙ୍କର ପୂଜାରୀ)

ନନ୍ଦପୁର ବ୍ଲକ ବାଲଡ଼ା ପଞ୍ଚାୟତର କଣ୍ଟାସାରୁ ଗ୍ରାମରେ କୋରାପୁଟ ଜିଲା କୋଟିଆ ସମାଜର ଏକ ବୈଠକ ସଭାପତି ମାଧବ ଦୋରାଙ୍କ ଅଧ୍ୟକ୍ଷତାରେ ଅନୁଷ୍ଠିତ ହୋଇଯାଇଛି। ଏଥିରେ ନନ୍ଦପୁର, ପଟ୍ଟାଙ୍ଗି, ସେମିଳିଗୁଡା, କୋଟପାଡ, କୋରାପୁଟ, ବୈପାରିଗୁଡ଼ା, ଲମତାପୁଟ, ବୋରିଗୁମ୍ମା, ଲମତାପୁଟ ବ୍ଲକର କୋଟିଆ ସମାଜର ଶତାଧିକ କର୍ମକର୍ତ୍ତା ଉପସ୍ଥିତ ଥିଲେ। ପ୍ରଥମେ କୋଟିଆ ସମାଜର ନୂତନ କର୍ମକର୍ତ୍ତା ଚୟନ କରାଯାଇଥିଲା। ସର୍ବସମ୍ମତିକ୍ରମେ ସଭାପତି ଭାବେ ମାଧବ ଦୋରା, ଉପସଭାପତି ଜଗେଶ୍ୱର ଖେମୁଣ୍ଡୁ, କାର୍ଯ୍ୟକାରୀ ସଭାପତି ଡମ୍ବରୁଧର ବଣ୍ଡା, ସମ୍ପାଦକ ଗଙ୍ଗାଧର ପାଙ୍ଗି, ସହ ସମ୍ପାଦକ ସୁବାସ ଚନ୍ଦ୍ର ବୁରୁଡ଼ି, କୋଷାଧ୍ୟକ୍ଷ ଘନଶ୍ୟାମ ବୁରୁଡ଼ି, କୋଷାଧ୍ୟକ୍ଷ ଖଗେଶ୍ୱର ବୁରୁଡି ଚୟନ ହୋଇଥିଲେ। ଉପଦେଷ୍ଟା ରୂପେ ରାମଚନ୍ଦ୍ର ପାଙ୍ଗି, ଦୀନବନ୍ଧୁ ଖେମୁଣ୍ଡୁ, ସମୀକ୍ଷକ ଭାବେ ରିଙ୍କୁ ବୁରୁଡି, ରାମ ଅନୁକୁମ ପ୍ରମୁଖ ମନୋନୀତ ହୋଇଛନ୍ତି। ବୈଠକରେ କୋଟିଆ ସମାଜକୁ ଅଧିକ ସୁଦୃଢ଼ କରିବା, ସମାଜର ସମସ୍ତ ବର୍ଗଙ୍କ ସହଭାଗିତା ହେବା, ସରକାରଙ୍କ ସମସ୍ତ ଉନ୍ନତିମୂଳକ କାର୍ଯ୍ୟରେ ସହଯୋଗ କରିବା, ଅନ୍ଧବିଶ୍ୱାସ ଓ ନିଶାଦ୍ରବ୍ୟଠାରୁ ଆଗାମୀ ପିଢ଼ିକୁ ଦୂରେଇ ରଖିବା, ଲୁକ୍କାୟିତ ପ୍ରତିଭା ଲୋକ ଲୋଚନକୁ ଆଣିବା ସମ୍ପର୍କରେ ବୈଠକରେ ଆଲୋଚନା ହୋଇ ପ୍ରସ୍ତାବ ଗୃହୀତ ହୋଇଥିଲା।

ମିନି ଷ୍ଟାଡିୟମରେ ଶକ୍ତି ଦେଖାଇଲା କଂଗ୍ରେସ

ପଟ୍ଟାଙ୍ଗି,୧୮।୩(ଶରତ ଧଳ)

କଂଗ୍ରେସ ସମ୍ମିଳନୀରେ ସୋମବାର ଉପସ୍ଥିତ ଦଳୀୟ କର୍ମୀ ଓ କର୍ମକର୍ତ୍ତାମାନେ ।

ସାଧାରଣ ନିର୍ବାଚନ ନେଇ ନିର୍ବାଚନ କମିଶନଙ୍କ ତାରିଖ ଘୋଷଣା ପରେ ବିଭିନ୍ନ ଦଳ ପକ୍ଷରୁ ନିର୍ବାଚନମଣ୍ଡଳୀରେ ବଳକଷା ଆରମ୍ଭ ହୋଇଛି। ଲୋକ ସଭା ପାଇଁ କଂଗ୍ରେସ ଓ ଭାଜପା ଦୁଇ ପର୍ଯ୍ୟାୟରେ ନିଜ ପ୍ରାର୍ଥୀ ଘୋଷଣା କରିଥିବା ବେଳେ ବିଧାନସଭା ଲାଗି କୌଣସି ଦଳ ଏଯାଏ ପ୍ରାର୍ଥୀ ଘୋଷଣା କରିନାହାନ୍ତି। ଏପରି କ୍ଷେତ୍ରରେ କଂଗ୍ରେସ ବ୍ଲକ ସ୍ତରରେ ନିଜ ବଳ ଦେଖାଇ କର୍ମୀଙ୍କ ମଧ୍ୟରେ ଉତ୍ସାହ ଭରିଛି। କୋରାପୁଟ ଜିଲା ପଟ୍ଟାଙ୍ଗି ନିର୍ବାଚନ ମଣ୍ଡଳୀର ପଟ୍ଟାଙ୍ଗି ବ୍ଲକ ସଦର ମହକୁମାସ୍ଥିତ ମିନି ଷ୍ଟାଡିୟମ ପରିସରରେ ସୋମବାର ଏପରି ଦେଖିବାକୁ ମିଳିଛି।

ବିଗତ ଦିନରେ ବିଜେଡି, ଭାଜପା ଓ ବିଆରଏସ୍ ପରି ଦଳକୁ ଛାଡି କଂଗ୍ରେସରେ ଯୋଗ ଦେଇଥିବା ଜୟରାମ ପାଙ୍ଗି ରାଜ୍ୟ ଆଦିବାସୀ ସେଲ୍ ସଭାପତି ଦାୟିତ୍ୱ ଗ୍ରହଣ କରିବା ପରେ ପଟ୍ଟାଙ୍ଗି ବ୍ଲକ ସଦର ମହକୁମାର ମିନି ଷ୍ଟାଡିୟମରେ ସୋମବାର ନିଜ ବଳ ଦେଖାଇଛନ୍ତି। ତାଙ୍କ ନେତୃତ୍ୱରେ ହୋଇଥିବା କର୍ମୀ ସମ୍ମିଳନୀରେ ଜିଲା କାର୍ଯ୍ୟକାରୀ ସଭାପତି ମନୋଜ ଆଚାର୍ଯ୍ୟ ଅତିଥି ଭାବେ ଯୋଗଦେଇଥିଲେ। ସେ ଉପସ୍ଥିତ କର୍ମୀଙ୍କୁ ନିର୍ବାଚନମଣ୍ଡଳୀରେ ଯିଏବି ଦଳୀୟ ଟିକେଟ୍ ପାଆନ୍ତୁ ଆମେ ସମସ୍ତେ ମିଳିମିଶି ତାଙ୍କୁ ନିର୍ବାଚିତ କରିବା ବୋଲି ପରାମର୍ଶ ଦେଇଥିଲେ। ଏହି ଅବସରରେ ପାଙ୍ଗି କହିଲେ, ରାଜ୍ୟର ୬୫ ଆଦିବାସୀ ସମ୍ପ୍ରଦାୟର ରାଜ୍ୟ ଆଦିବାସୀ ସଭାପତି ରୂପେ ଦଳ ମୋତେ ଗୁରୁ ଦାୟିତ୍ୱ ଦେଇଥିବାରୁ ସେମାନେ କିପରି ସଙ୍ଗଠିତ ହୋଇ ରହିବେ ତାହା ଦେଖିବା ମୋର ପ୍ରଥମ ଦାୟିତ୍ୱ। ଉକ୍ତ

ବ୍ଲକ ସ୍ତରରେ ବଳ କଷାକଷି

ନିର୍ବାଚନ ମଣ୍ଡଳୀ ଅଧୀନରେ ଥିବା ୫୭ଟି ପଞ୍ଚାୟତରେ କିପରି ଦଳକୁ ସଫଳତା ମିଳିବ ସେନେଇ ସମସ୍ତେ ନିଜ ସ୍ତରରେ ପରିଶ୍ରମ କରିବାକୁ ପାଙ୍ଗି ଆହ୍ୱାନ ଦେଇଥିଲେ। ଏହି ସମୟରେ ଉପସ୍ଥିତ ଦଳୀୟ କର୍ମୀ ଆମ ନିର୍ବାଚନ ମଣ୍ଡଳୀ ପାଇଁ ରହିଥିବା ଆଶାୟୀ ବିଧାୟକ ପ୍ରାର୍ଥୀମାନେ କାହିଁକି ସମ୍ମିଳନୀରେ ଉପସ୍ଥିତ ନାହାଁନ୍ତି ବୋଲି ପ୍ରଶ୍ନ ଉଠାଇ ଅସନ୍ତୋଷ ପ୍ରକାଶ କରିଥିଲେ। ଦଳ ଯାହାକୁ ଟିକେଟ୍ ଦେଉ ଆମେ ସମସ୍ତେ ସହଯୋଗ କରିବୁ ବୋଲି କର୍ମୀମାନେ ପ୍ରକାଶ କରିଥିଲେ। ଏହି ସମୟରେ କୋରାପୁଟ ବ୍ଲକର ଚାରାଙ୍ଗୁଲ୍ ପଞ୍ଚାୟତ ଓ ପଟ୍ଟାଙ୍ଗି ବ୍ଲକ ମୂଆଗାଁ ପଞ୍ଚାୟତର ପୂର୍ବତନ ସରପଞ୍ଚ ସିଦ୍ଧୁ ପାଙ୍ଗି, ଦାନୁ ପାଙ୍ଗିଙ୍କ ସହ ଅନେକ କଂଗ୍ରେସ କର୍ମୀ ଓ କର୍ମକର୍ତ୍ତା ବିଜେଡି ଛାଡି କଂଗ୍ରେସରେ ଯୋଗ ଦେଇଥିଲେ। ସମସ୍ତଙ୍କୁ ସଭାପତି ପାଙ୍ଗି ଓ ଜିଲା କାର୍ଯ୍ୟକାରୀ ସଭାପତି ଆଚାର୍ଯ୍ୟ ଦଳୀୟ ଉତ୍ତରୀୟ ଦେଇ ଦଳକୁ ସ୍ୱାଗତ କରିଥିଲେ।

କାଉନ୍‌ସିଲରଙ୍କୁ ମରଣାନ୍ତକ ଆକ୍ରମଣ

ସୁନାବେଡା,ସେମିଳିଗୁଡା,୧୮।୩ (କୃତିବାସ ପ୍ରଧାନ/ବାସୁଦେବ ବରାଡ)

ଆକ୍ରମଣର ଶିକାର ହୋଇଥିବା କାଉନ୍‌ସିଲର ।

ସୁନାବେଡା ପୌରପରିଷଦ ଅନ୍ତର୍ଗତ ୧୬ନଂ ୱାର୍ଡର କାଉନସିଲର୍ ରବୀନ୍ଦ୍ର ପ୍ରଧାନଙ୍କୁ ରବିବାର ରାତି ୯ଟାରେ ମରଣାନ୍ତକ ଆକ୍ରମଣ କରାଯାଇଥିବା ସୁନାବେଡା ଥାନାରେ ଅଭିଯୋଗ ହୋଇଛି। ଖବରରୁ ଜଣାପଡିଛି ବିଜେଡିର ଦଳୀୟ କର୍ମକର୍ତ୍ତାଙ୍କୁ ନେଇ ରବିବାର ସ୍ଥାନୀୟ ରାଧାକୃଷ୍ଣ ମନ୍ଦିର ସମ୍ମୁଖରେ ଥିବା ଏକ ମଣ୍ଡପରେ ବନ୍ଧୁମିଳନ କାର୍ଯ୍ୟକ୍ରମ ଆୟୋଜିତ ହୋଇଥିଲା। ଏହି ସମୟରେ ୨ ଜଣ ଦଳୀୟ କର୍ମକର୍ତ୍ତା ଧନୁର୍ଜୟ କଣ୍ଟା ଏବଂ ରଘୁ ଦୁରିଆ ହଠାତ୍ ରବୀନ୍ଦ୍ରଙ୍କୁ ପଛପଟୁ ଆକ୍ରମଣ କରିଥିଲେ। ତାଙ୍କ ଉପରକୁ ଏକ ଲୁହା ଚେୟାର ଫିଙ୍ଗିଥିଲେ। ଚେୟାର୍‌ଟି ରବୀନ୍ଦ୍ରଙ୍କ ଦେହରେ ବାଜିଥିଲା। ଫଳରେ ତାଙ୍କ ପିଠିରେ ଆଘାତ ଲାଗିବା ସହ ମୁଣ୍ଡ ଫାଟି ଯାଇଥିଲା। ପରେ ଆକ୍ରମଣକାରୀ ଧନୁର୍ଜୟ ଓ ରଘୁ ଉଭୟେ ରବୀନ୍ଦ୍ରଙ୍କୁ ଗାଳିଗୁଲଜ କରିବା ସହ ଜୀବନରୁ ମାରିଦେବାକୁ ଧମକ ଦେଇ ତାଙ୍କୁ ତଳେ ପକାଇ ତଣ୍ଟିକୁ ଚିପିବାକୁ ଉଦ୍ୟମ କରିଥିଲେ। ସେଠାରେ ଥିବା ଅନ୍ୟ କେତେ ଜଣ କର୍ମୀ ରବୀନ୍ଦ୍ରଙ୍କୁ ସେମାନଙ୍କ କବଳରୁ ରକ୍ଷା କରିଥିଲେ ଏନେଇ ରବୀନ୍ଦ୍ର ସୁନବେଡା ଥାନରେ ଲିଖିତ ଅଭିଯୋଗ କରିଛନ୍ତି। ତେବେ କେଉଁ କାରଣରୁ ଏଭଳି ଘଟଣାର ଘଟିଲା ତାହା ସ୍ପଷ୍ଟ ହୋଇନାହିଁ। ପୂର୍ବ ଶତ୍ରୁତାକୁ କେନ୍ଦ୍ର କରି ଏପରି ଘଟିଥାଇପାରେ ବୋଲି ସନ୍ଦେହ କରାଯାଉଛି। ଏନେଇ ସୁନାବେଡା ଥାନା କେସ୍ ନଂ. ୬୨/୨୪, ଧାରା ୨୯୪, ୩୨୩, ୫୦୬ ଏବଂ ୩୪ ଆଇପିସିରେ ମାମଲା ରୁଜୁ ହୋଇ ତଦନ୍ତ ଚାଲିଥିବା ଥାନା ଅଧିକାରୀ ସତ୍ୟାନନ୍ଦ ପାତ୍ର କହିଛନ୍ତି। ଏଏସ୍‌ଆଇ ବାଳକୃଷ୍ଣ ରଥ ଏହାର ତଦନ୍ତ ଦାୟିତ୍ୱରେ ଅଛନ୍ତି। ସୂଚନାଯୋଗ୍ୟ, କାର୍ଯ୍ୟକ୍ରମ ଆରମ୍ଭ ପୂର୍ବରୁ ୫/୬ କାଉନସିଲର, ରବୀନ୍ଦ୍ର ଓ ପୌର ଅଧ୍ୟକ୍ଷ କାର୍ଯ୍ୟକ୍ରମକୁ ନେଇ ଆଲୋଚନା କରୁଥିବା ବେଳେ ହଠାତ ରବୀନ୍ଦ୍ରଙ୍କ ଉପରକୁ ଆକ୍ରମଣ ହୋଇଥିବା ଏତଲାରେ ଉଲ୍ଲେଖ ରହିଛି।

୨୦ ସାଧୁଙ୍କୁ ନନ୍ଦପୁର ବ୍ଲକରେ ସ୍ୱାଗତ

ନନ୍ଦପୁର, ୧୮।୩(ଶଙ୍କର ପୂଜାରୀ)

ଆନ୍ଧ୍ର ଚିନ୍ତାପାଲି କ୍ରିଷ୍ଣାପୁରମ ଆଶ୍ରମରୁ ୨୦ଜଣିଆ ସାଧୁଦଳ ଚାଲିଚାଲି ଅଯୋଧ୍ୟା ଯାତ୍ରା ଶୁକ୍ରବାରଠାରୁ ଆରମ୍ଭ କରିଛନ୍ତି। କ୍ରିଷ୍ଣାପୁରମ, ତାଞ୍ଜଗି, ଜି.ମାଡୁଗୁଲ, ଚିତ୍ରପଟ୍ଟୁ, ପାଡୁଆ, ଜୟପୁର, ନବରଙ୍ଗପୁର, ଡୋଙ୍ଗରିପାରା, ସୋନପୁର, ରାୟପୁର, ୟେମତାରା, ପଣ୍ଡରିଆ, ଧଦାସରାୟ, ରାଡୋଲ, ବୋହରି, ଗୁଡଗୁର, ମନଗାବା, ପ୍ରୟାଗରାଜ, ପ୍ରତାପଗଡ, ସୁଲତାନପୁର ଦେଇ ସେମାନେ ଅଯୋଧ୍ୟାରେ ମାସକ

ଅଯୋଧ୍ୟା ଯାତ୍ରା କରୁଥିବା ସାଧୁମାନଙ୍କୁ ନନ୍ଦପୁରରେ ସ୍ୱାଗତ କରାଯାଉଛି।

ଆନ୍ଧ୍ରର ଚିନ୍ତାପାଲିରୁ ଅଯୋଧ୍ୟା ଯାତ୍ରା

ମଧ୍ୟରେ ପହଞ୍ଚିବାକୁ ଲକ୍ଷ୍ୟ ରଖିଥିବା ସାଧୁ ରାମଚନ୍ଦ୍ର ସ୍ୱାମୀ, ଗଙ୍ଗାଧର ସ୍ୱାମୀ, ବି.ଆନନ୍ଦ ସ୍ୱାମୀ, କ୍ରିଷ୍ଣା ସ୍ୱାମୀ ପ୍ରମୁଖ କହିଛନ୍ତି। ସୋମବାର ସକାଳେ ବିଶାଖାପାଟଣା-ଜୟପୁର ସଂଯୋଗ କରୁଥିବା ରାଜ୍ୟ ରାଜପଥର ପାଡୁଆ, ଭେଜା, କିଡିବା (ବାଡେଲ) ଛକରେ ସାଧୁଦଳଙ୍କୁ ରାଷ୍ଟ୍ରୀୟ ସଂଘ ସେବକ (ଆରଏସ୍‌ଏସ୍) ପକ୍ଷରୁ ସ୍ୱାଗତ କରାଯାଇଥିଲା। ସାଧୁମାନଙ୍କ ଯାତ୍ରା ସଫଳ ହେଉ ବୋଲି ପାଡୁଆରେ ବିହାରୀଲାଲ ପଣ୍ଡା, ରବିରାମ ସିଂ, ଈଶ୍ୱର ଖିନବୁଡି, ମଧୁସୂଦନ ଦୋରା, ସଦାନନ୍ଦ ପେଡିଆ, ଲବ ଖିଲ, ବ୍ଲକ ଭାଗବତ ଚୁଙ୍ଗି ସଙ୍କୀର୍ତ୍ତନ ମଣ୍ଡଳୀ ସଭାପତି କୁନା ଚାଲାଣ ପ୍ରମୁଖ କାମନା କରିଥିଲେ।

ଜୁଆ ଆଡ୍ଡାରେ ଚଢାଉ, ୧୨ ଗିରଫ

ସେମିଳିଗୁଡା/ସୁନାବେଡା, ୧୮।୩ (ବାସୁଦେବ ବରାଡ/କୃତିବାସ ପ୍ରଧାନ)

ସେମିଳିଗୁଡା ଥାନା ଓଆଇସି ଦାୟିତ୍ୱରେ ଥିବା ଆଇପିଏସ୍ ପାର୍ଥ ଜଗଦୀଶ କଶ୍ୟପଙ୍କ ନେତୃତ୍ୱରେ ସୋମବାର ସୁନାବେଡା ଅଞ୍ଚଳରେ ଏକ ଜୁଆଆଡ୍ଡା ଉପରେ ଚଢାଉ କରାଯାଇ ଏଥିରେ ସମ୍ପୃକ୍ତ ୧୨ ଜଣଙ୍କୁ ଗିରଫ କରାଯାଇଛି। ସେମିଳିଗୁଡା ଅତିରିକ୍ତ ଥାନା ଅଧିକାରୀ ସଜିନ୍ଦ୍ର ପ୍ରଧାନ, ଅନ୍ୟ ସହକର୍ମୀ ଏବଂ ଡିଭିଏଫ ଷ୍ଟାଫ ମିଳିତ ଭାବେ

ସେମିଳିଗୁଡା ଥାନା ଅଧୀନ ପାକଝୋଲା ପଞ୍ଚାୟତ ଲୁଙ୍ଗୁରିଠାରେ ଚାଲିଥିବା ଜୁଆ ଆଡ୍ଡାରେ ଚଢ଼ାଉ କରି ୧୨ ଜଣଙ୍କୁ ଧରିଥିଲେ। ସେମାନେ ହେଲେ ମନୋଜ କୁଳଦୀପ (୩୫),ଦିବାକର ବିଶୋୟୀ (୨୯),ବାବୁଲା ଧଡି (୨୫), ବାବୁଲା କୁଳଦୀପ (୪୨),ପୀତବାସ ଚୌଧୁରୀ (୩୫),ଦୟାନିଧି ମଣ୍ଡଳ ନାୟକ (୪୦), ମଧୁସୂଦନ ରାଓ (୩୬), ସନ୍ତୋଷ ପଟ୍ଟନାୟକ (୩୮), ରାବଣା ପଡାଲ (୪୦), ରଥ ଦୁରିଆ (୫୬), ରବୀନ୍ଦ୍ର ନାଥ ବର୍ମନ (୪୪) ଓ ପଦଲାମ ଦଳେଇ(୩୨)। ସେମାନଙ୍କଠାରୁ ନଗଦ ୯୫ ହଜାର ୯୭୦ ଟଙ୍କା, ଗୋଟିଏ କାର, ୮ଟି ବାଇକ୍ ଓ ୧୦ଟି ମୋବାଇଲ ଫୋନ ଜବତ ହୋଇଛି। ଏନେଇ ସେମିଳିଗୁଡା ଥାନାରେ କେସ୍ ନଂ. ୪୫/୨୪ରେ ଏକ ମାମଲା ରୁଜୁ ହୋଇଥିବା ଅତିରିକ୍ତ ଥାନା ଅଧିକାରୀ ପ୍ରଧାନ କହିଛନ୍ତି। ସୂଚନାଯୋଗ୍ୟ, ପରେ ସମସ୍ତଙ୍କୁ ବ୍ୟକ୍ତିଗତ ମୁଚଲିକାରେ ଛଡାଯାଇଛି।

୪ ଲାଇନ ରାସ୍ତା ନିର୍ମାଣ ନେଇ ସମୀକ୍ଷା କଲେ ନିର୍ବାହୀ ଅଧିକାରୀ

ନିର୍ବାହୀ ଅଧିକାରୀ ରାସ୍ତା ନିର୍ମାଣ ପାଇଁ ସମୀକ୍ଷା କରୁଛନ୍ତି।

ଜୟପୁର, ୧୮।୩ (ପବନ ପାଣିଗ୍ରାହୀ)

ଜୟପୁର ସହରରେ ୪ ଲାଇନ ରାସ୍ତା ନିର୍ମାଣ ନେଇ ସୋମବାର ସମୀକ୍ଷା ହୋଇଛି । ଦିନେ ଦୁଇ ଦିନ ଭିତରେ ରାସ୍ତା କାର୍ଯ୍ୟ ଆରମ୍ଭ ହେବ। ଏହି ରାସ୍ତା ଲକ୍ଷ୍ମୀପଣ୍ଡା ଛକଠାରୁ ଆରମ୍ଭ ହୋଇ ଗ୍ଲୋକାଲ ହସ୍‌ପିଟାଲ ଯାଏ ୪ ଲାଇନ ହେବ। ଏନେଇ ନିର୍ବାହୀ ଅଧିକାରୀ ସିଦ୍ଧାର୍ଥ ପଟ୍ଟନାୟକ, ରାସ୍ତା ଓ ଗୃହ ବିଭାଗ ଏସଡିଓ ଅଶୋକ ବେହେରା, କନିଷ୍ଠ ଯନ୍ତ୍ରୀ ବିପ୍ଳବ କହଁର ପ୍ରମୁଖ ସମୀକ୍ଷା କରିଛନ୍ତି। ରାସ୍ତା ପାଇଁ ୧୩ କୋଟି ଟଙ୍କା ବ୍ୟୟ ହେବାକୁ ଲକ୍ଷ୍ୟ ରଖାଯାଇଥିବା ଜଣାପଡିଛି।

ଅନୁସୂଚିତ ଜନଜାତି ପ୍ରତିନିଧିଙ୍କ ଦକ୍ଷତା ବିକାଶ ପାଇଁ ତାଲିମ ଶିବିର

ନନ୍ଦପୁର, ୧୮।୩ (ଶଙ୍କର ପୂଜାରୀ)

ଦକ୍ଷତା ବିକାଶ ପ୍ରଶିକ୍ଷଣ ଶିବିରରେ ଉପସ୍ଥିତ ଅନୁସୂଚିତ ଜନଜାତି ପ୍ରତିନିଧିମାନେ।

ରାଜ୍ୟ ଆଦିବାସୀ ଉନ୍ନୟନ ବିଭାଗ ଆନୁକୂଲ୍ୟରେ କୋରାପୁଟ ଜିଲା ମଙ୍ଗଳ ବିଭାଗ ପକ୍ଷରୁ ପଞ୍ଚାୟତିରାଜ ସଂସ୍ଥାକୁ ନିର୍ବାଚିତ ଅନୁସୂଚିତ ଜନଜାତି ପ୍ରତିନିଧିଙ୍କ ଦକ୍ଷତା ବିକାଶ ଲାଗି ଦୁଇ ଦିନିଆ ବ୍ଲକସ୍ତରୀୟ ପ୍ରଶିକ୍ଷଣ ଶିବିର ଅନୁଷ୍ଠିତ ହୋଇଯାଇଛି। ବ୍ଲକ ଅଧ୍ୟକ୍ଷା ସାବିତ୍ରୀ କାର୍ଭୁଲ, ବିଡିଓ ଦୁର୍ଗା ପ୍ରସାଦ ଦୋରାଙ୍କ ଉପସ୍ଥିତିରେ ଏହି ଶିବିର ଆରମ୍ଭ ହୋଇଥିଲା। ଜିପିଇଓ ବେଦାନ୍ତ ମାଝୀ, ବ୍ଲକ ବିଜେଡି ସଭାପତି କାଶୀନାଥ ଗୋଲରି, ବ୍ଲକ ଅଧୀନ ୨୩ ପଞ୍ଚାୟତର ସମସ୍ତ ନିର୍ବାଚିତ ଓ ପୂର୍ବତନ ଅନୁସୂଚିତ ଜନଜାତି ବର୍ଗର ସରପଞ୍ଚ, ସମିତିସଭ୍ୟ, ୱାର୍ଡ ସଭ୍ୟ, ଜିଲା ପରିଷଦ ସଦସ୍ୟ ସଦସ୍ୟା ଉପସ୍ଥିତ ଥିଲେ। ବ୍ଲକ ମଙ୍ଗଳ ସମ୍ପ୍ରସାରଣ ଅଧିକାରୀ ଶିବିର ପରିଚାଳନା କରିଥିଲେ। ଜିଲା ମଙ୍ଗଳ ବିଭାଗ ପକ୍ଷରୁ ନିଯୁକ୍ତ ଦୁଇ ପ୍ରଶିକ୍ଷକ ପ୍ରଦୀପ ମଲ୍ଲ ବିଶୋୟୀ ଓ ମଞ୍ଜୁଳା ଖରା ଉପସ୍ଥିତ ପ୍ରତିନିଧିମାନଙ୍କୁ ତାଲିମ ଦେଇଥିଲେ। ପଞ୍ଚାୟତିରାଜ ବ୍ୟବସ୍ଥାରେ ଅନୁସୂଚିତ ଜନଜାତି ପାଇଁ ରହିଥିବା ସତନ୍ତ୍ର ବ୍ୟବସ୍ଥା, ଜନଜାତିଙ୍କ ଅଧିକାର, ସେମାନଙ୍କ ପାଇଁ ପଞ୍ଚାୟତିରାଜ ବ୍ୟବସ୍ଥାରେ ଥିବା ୨୮ ପ୍ରକାରର ସରକାରୀ ଯୋଜନା ଓ କାର୍ଯ୍ୟକ୍ରମ ସମ୍ପର୍କରେ ପ୍ରତିନିଧିମାନଙ୍କୁ ଅବଗତ କରାଯାଇଥିଲା।

ଟଙ୍କା ଫେରାଇ ମହାନତାର ପରିଚୟ ଦେଲେ ଶରତ

ଅନ୍ୟ ଆକାଉଣ୍ଟରୁ ଆସିଥିଲା ୨ ଲକ୍ଷ ୫୩ ହଜାର ୭୨୫ ଟଙ୍କା

କୋରାପୁଟ,୧୮।୩(ଅମିତାଭ ବେହେରା)

ଆଜି ବି ମଣିଷ ଭିତରେ ବଞ୍ଚିରହିଛି ମାନବିକତା। ନିଜ ବ୍ୟାଙ୍କ ଜମାଖାତାକୁ ଆସିଥିବା ଟଙ୍କା ଫେରାଇ ମାନବିକତାର ପରିଚୟ ଦେଇଛନ୍ତି କୋରାପୁଟର ଯୁବକ ଶରତ ପଟ୍ଟନାୟକ । ଶରତଙ୍କ ଷ୍ଟେଟବ୍ୟାଙ୍କ ଜମାଖାତାରେ ଶନିବାର ଅଚାନକ ୨,୫୩,୭୨୫ ଜମା ହୋଇଥିଲା। ଏତେ ଟଙ୍କା ତାଙ୍କ ବ୍ୟାଙ୍କ ଖାତାରେ ଜମା ହେବାନେଇ ସେ ଆଶ୍ଚର୍ଯ୍ୟ ହୋଇଯାଇଥିଲେ। ଏତେ ଟଙ୍କା କିପରି ତାଙ୍କ ଜମାଖାତାକୁ ଆସିଲା ସେ ଏହାର ତର୍ଜମା କରିଥିଲେ । ତାଙ୍କର ସମ୍ପର୍କୀୟମାନଙ୍କୁ ପଚାରି କାହା ନିକଟରୁ ଏପରି ଟଙ୍

ସଂକ୍ଷେପରେ

୬ କୁଇଣ୍ଟାଲରୁ ଊର୍ଦ୍ଧ୍ୱ ଗଞ୍ଜେଇ ଜବତ

କେରଳର ଗଞ୍ଜେଇ ବ୍ୟବସାୟୀ ଗିରଫ, ଜଣେ ଫେରାର

ନନ୍ଦପୁର, ୧୮।୩ (ଶଙ୍କର ପୂଜାରୀ)

ନନ୍ଦପୁର ଉପଖଣ୍ଡ ପାଡୁଆ ପୋଲିସ ଗାଡିମୋଟର ଧରପଗଡ ବେଳେ ଚାଟୁଆ ଚେକ ପୋଷ୍ଟ ନିକଟରୁ ଏକ ଗଞ୍ଜେଇ ଭର୍ତ୍ତି ପିକଅପ ଭ୍ୟାନରୁ ୬କୁଇଣ୍ଟାଲ ୨୫ କେଜି ଗଞ୍ଜେଇ ଜବତ କରିଛି। ଏଥିରେ ସମ୍ପୃକ୍ତ ଜଣେ ଗଞ୍ଜେଇ ବ୍ୟବସାୟୀଙ୍କୁ ଗିରଫ କରାଯାଇଛି। ତାଙ୍କ ଘର କେରଳରେ। ଗଞ୍ଜେଇ ସଂଗ୍ରହ କରି ଚାଲାଣରେ ସହଯୋଗ କରୁଥିବା ସ୍ଥାନୀୟ ଅଞ୍ଚଳର ଜଣେ ବ୍ୟକ୍ତି ଫେରାର ହୋଇଯାଇଛନ୍ତି ବୋଲି ନନ୍ଦପୁର ଏସଡିପିଓ ସମିତ ମାଝୀ କହିଛନ୍ତି। ସୋମବାର ଅପରାହ୍ନ ୪ଟାରେ ପାଡୁଆ ଏସ୍‌ଆଇ ହୃଷୀକେଶ ବେନିଆଙ୍କ ନେତୃତ୍ୱରେ ଗାଡ଼ି ମୋଟର ଯାଞ୍ଚ ବେଳେ ପଣସ କଠା ବୋଝେଇ କରି ଯାଉଥିବା ଏକ ପିକଅପ ଭ୍ୟାନ(ଓଡି ୧୦କେ-୦୬୯୫)କୁ ସନ୍ଦେହରେ ଅଟକାଇ ଯାଞ୍ଚ କରାଯାଇଥିଲା। ଏହି ସମୟରେ ସେଥିରୁ ଉପରୋକ୍ତ ପରିମାଣର ଗଞ୍ଜେଇ ମିଳିଥିବା ଥାନା ଅଧିକାରୀ ଅଶୋକ ବିଷୋୟୀ କହିଛନ୍ତି। କେସ୍ ନଂ. ୪୪/୨୪।

ରମ୍ଭାରେ ପାଣି ପାଇଁ ରାସ୍ତା ଅବରୋଧ

ରମ୍ଭା, ୧୮।୩(ବନବାସୀ ସେଠୀ):

ରମ୍ଭା ଏନ୍‌ଏସିର ୧୨ନଂ ୱାର୍ଡରେ ଜଳ ସଙ୍କଟ ହେତୁ ସ୍ଥାନୀୟ ବାସିନ୍ଦା ଗରା, ବାଲଟି ଧରି କିଛି ସମୟ ଜାତୀୟ ରାଜପଥ ଅବରୋଧ କରିଥିଲେ। ଏନଏସି ଅଧ୍ୟକ୍ଷାଙ୍କ ପ୍ରତିନିଧି କାହ୍ନା ସ୍ୱାଇଁ, କାଉନସିଲର କ୍ଷେତ୍ର ମୋହନ ବେହେରା, ଥାନା ଏସଆଇ ଅମରକାନ୍ତ ଷଡଙ୍ଗୀ, ପିଏଚଡ଼ିର ପ୍ରଦୀପ ଗୌଡ଼ ଏବଂ କଣ୍ଟ୍ରାକ୍ଟର ସନ୍ତୋଷ ଗୌଡ଼ ସମେତ ୧୨ ନଂ ୱାର୍ଡ ବାସିନ୍ଦା କ୍ଷେତ୍ରବାସୀ ନାୟକ, ନାରାୟଣ ନାୟକ, ଅରକ୍ଷିତ ନାୟକ, ପୂର୍ଣ୍ଣ ରଥ ସହ ବହୁ ମହିଳାମାନଙ୍କୁ ବୁଝାମଣା କରି ପରିସ୍ଥିତିକୁ ଆୟତ୍ତ କରିଥିଲେ। ସେମାନଙ୍କ ଅଭିଯୋଗ ଯେ, ଦୀର୍ଘ ୧୫ ଦିନ ହେଲା ପାଣି ଦିଆଯାଉ ନାହିଁ, ଠିକ ସମୟରେ ପାଣି ଛଡା ଯାଉନାହିଁ। ଷ୍ଟାଫଙ୍କୁ ଫୋନ କଲେ ଠିକ ସମୟ କହୁନାହାନ୍ତି ବୋଲି ବହୁ ମହିଳା ପ୍ରତିବାଦ କରିଥିଲେ। ଗୋଟିଏ ପଟେ ନୂତନ ଭାବେ ପାଇପ ଲାଇନ ବିଛା ଯାଇଥିବା ବେଳେ ଅନ୍ୟପଟେ ଟାଙ୍କିରୁ ମଇଳା ପାଣି ଆସୁଅଛି ବୋଲି ଅଭିଯୋଗ ହେଉଛି। ଗୋଟିଏ ଦିନ ଭିତରେ ପାଣି ସୁବିଧା ଯୋଗାଇ ଦିଆଯିବ ବୋଲି କଣ୍ଟ୍ରାକ୍ଟର ପ୍ରତିଶ୍ରୁତି ଦେଇଥିଲେ।

ହତ୍ୟା ଅଭିଯୋଗ, ଦୋଷୀଙ୍କୁ ଗିରଫ ଦାବିରେ ପରିବାର ଲୋକଙ୍କ ଧାରଣା

ଘରୋଇ ହଷ୍ଟେଲରେ ନାବାଳିକା ଛାତ୍ରୀ ମୃତ୍ୟୁ ଘଟଣା

ମାଲକାନଗିରି, ୧୮।୩ (ଦୁର୍ଯ୍ୟୋଧନ ପାତ୍ର)

ମାଲକାନଗିରି ସଦର ବ୍ଲକ୍ ଏଭି ୭ ଗ୍ରାମରେ ଥିବା ଏକ ଘରୋଇ ହଷ୍ଟେଲରେ ରହୁଥିବା ଏମ୍‌ପିଭି ୧୩୦ ଗ୍ରାମର ଜଣେ ଷଷ୍ଠଶ୍ରେଣୀରେ ପଢୁଥିବା ନାବାଳିକାଙ୍କର ମୃତ୍ୟୁ ହୋଇଥିବା ବେଳେ ଛାତ୍ରୀ ଜଣକ ଆତ୍ମହତ୍ୟା କରିଥିବା ହଷ୍ଟେଲ ପରିଚାଳକ କହିଥିଲେ। ତେବେ ଏହାକୁ ଏକ ହତ୍ୟାକାଣ୍ଡ କହିବା ସହ ଏହି ଘଟଣାରେ ସାମିଲ ଥିବା ଦୋଷୀ ଏବଂ ହଷ୍ଟେଲ ପରିଚାଳକଙ୍କୁ ଗିରଫ ଦାବିରେ ପରିବାର ଲୋକେ ସୋମବାର ହଷ୍ଟେଲ ସମ୍ମୁଖରେ ଧାରଣାରେ ବସିଛନ୍ତି। କିନ୍ତୁ ଛାତ୍ରୀ ଜଣକ ଆତ୍ମହତ୍ୟା କରିଥିବା ହଷ୍ଟେଲ କର୍ତ୍ତୃପକ୍ଷ କହିଛନ୍ତି। ପୋଲିସ ମୃତଦେହ ବ୍ୟବଚ୍ଛେଦ କରାଇ ନଂ.୧୭/୨୪ରେ ଏକ ମାମଲା ରୁଜୁ ସହ ଘଟଣାର ତଦନ୍ତ ଜାରି ରଖିଛି । ମାଲକାନଗିରି ପୋଲିସ ପରିବାର ଲୋକଙ୍କୁ ବୁଝାଶୁଝା କରିଥିଲେ ମଧ୍ୟ ଖବର ଲେଖା ହେବା ସୁଦ୍ଧା ପରିବାର ଲୋକେ ନିଜ ଦାବିରେ ଅଟଳ ରହି ହଷ୍ଟେଲ ସମ୍ମୁଖରେ ଧାରଣାରେ ବସିଛନ୍ତି ।

ଧାରଣାରେ ବସିଥିବା ମୃତ ଛାତ୍ରୀଙ୍କ ପରିବାର ଲୋକେ ।

ସୂଚନାଯୋଗ୍ୟ,ଏମ୍‌ପିଭି ୧୩୦ ଗ୍ରାମର ଜଣେ ନାବାଳିକା ଏକ ଘରୋଇ ହଷ୍ଟେଲରେ ରହି ୬ଷ୍ଠ ଶ୍ରେଣୀରେ ପଢୁଥିଲେ। ରବିବାର ହଠାତ୍ ସେ ଗୁରୁତର ଥିବା ଓ ତାଙ୍କୁ ଜିଲା ମୁଖ୍ୟ ଚିକିତ୍ସାଳୟରେ ଭର୍ତ୍ତି କରାଯାଇଥିବା ନେଇ ପରିବାର ଲୋକଙ୍କୁ ହଷ୍ଟେଲ ପରିଚାଳକ ଖବର ଦେଇଥିଲେ। ପରିବାର ଲୋକେ ଚିକିତ୍ସାଳୟରେ ପହଞ୍ଚି ଝିଅଟିର ମୃତ୍ୟୁ ହୋଇଥିବା ଜାଣିବାକୁ ପାଇଥିଲେ। ତେବେ ଝିଅଟି ଦେହରେ ବିଭିନ୍ନ ଚିହ୍ନ ଥିବା ପରିବାର ଲୋକେ ଦେଖିବା ସହ ତାଙ୍କୁ ହତ୍ୟା କରାଯାଇଥିବା ଅଭିଯୋଗ କରିଥିଲେ। ଏହାର ତଦନ୍ତ ସହ ଦୋଷୀଙ୍କୁ ଗିରଫ ଦାବିରେ ଧାରଣା ଦେଇଛନ୍ତି । ମୃତ ନାବାଳିକା ଜଣଙ୍କ ପୂର୍ବରୁ ମଧ୍ୟ ହଷ୍ଟେଲରେ ବିଭିନ୍ନ ସମସ୍ୟା ଥିବା ନେଇ ଅଭିଯୋଗ କରିବା ସହ ଆଉ ସେଠାକୁ ଯିବେ ନାହିଁ ବୋଲି କହିଥିବା ପରିବାର ଲୋକେ ଅଭିଯୋଗ କରିଛନ୍ତି।

ଅନ୍ୟପଟେ ଝିଅର ମୃତ୍ୟୁ ଆତ୍ମହତ୍ୟା ନୁହେଁ, ବରଂ ଏହା ଏକ ହତ୍ୟାକାଣ୍ଡ ଓ ଏଥିରେ ସମ୍ପୃକ୍ତ ଦୋଷୀଙ୍କୁ ଗିରଫ କରିବା ଦାବିରେ ମୃତ ନାବାଳିକାର ପରିବାର ଲୋକେ ଉକ୍ତ ଘରୋଇ ହଷ୍ଟେଲ ସମ୍ମୁଖରେ ଧାରଣାରେ ବସି ରହିବା ସହ ଅପ୍ରୀତିକର ପରିସ୍ଥିତି ସୃଷ୍ଟି କରିଛନ୍ତି ।

ବସ୍-ପିକ୍‌ଅପ୍ ମୁହାଁମୁହିଁ, ବସ୍ ଚାଳକ ମୃତ

ମାଲକାନଗିର/କାଲିମେଳା, ୧୮।୩ (ଦୁର୍ଯ୍ୟୋଧନ ପାତ୍ର/ଜୀବନକୃଷ୍ଣ ଦାସ)

ମାଲକାନଗିରି ଜିଲାରୁ ବିଶାଖାପାଟଣା ଯାଉଥିବା ଓଏସ୍‌ଆରଟିସି ବସ୍-ପିକ୍‌ଅପ୍ ମଧ୍ୟରେ ସୋମବାର ମୁହାଁମୁହିଁ ଧକ୍କାହେବା ଫଳରେ ବସ୍ ଚାଳକଙ୍କ ମୃତ୍ୟୁ ଘଟିଥିବା ବେଳେ ପିକ୍‌ଅପ୍ ଡ୍ରାଇଭର ଗୁରୁତର ହୋଇଛନ୍ତି। ମୃତ ବସ୍ ଡ୍ରାଇଭର ହେଲେ ଆର୍.ବି.ରାଓ ।

ସୂଚନା ଅନୁଯାୟୀ, ମାଲକାନଗିରି ଜିଲା ଏମ୍‌ଭି ୭୯ରୁ ବିଶାଖାପାଟଣା ଅଭିମୁଖେ ଯାଉଥିବା ଓଏସ୍‌ଆର୍‌ଟିସି ବସ୍‌ଟି ୩୨୬ ନଂ. ଜାତୀୟ ରାଜପଥ ଦେଇ ଆସୁଥିବା ବେଳେ କାଲିମେଳା ଥାନା ଅନ୍ତର୍ଗତ ଏମ୍‌ପିଭି ୨୩ ଗ୍ରାମ ନିକଟରେ ଥିବା ଏକ ପେଟ୍ରୋଲ ପମ୍ପଠାରେ ମାଲକାନଗିରିରୁ କାଲିମେଳା ଯାଉଥିବା ଏକ ପିକ୍‌ଅପ୍ ସହ ମୁହାଁମୁହିଁ ଧକ୍କା ହୋଇଥିଲା। ତେବେ ଏହି ଦୁର୍ଘଟଣାରେ ପିକ୍‌ଅପ୍‌ରେ ଥିବା ପାଇପ୍‌ଗୁଡିକ ବସ୍ କାଚରେ ମାଡ଼ ହୋଇ ଭିତରକୁ ପଶିଯିବାରୁ ଘଟଣାସ୍ଥଳରେ ବସ୍ ଚାଳକଙ୍କ ମୃତ୍ୟୁ ହୋଇଥିବା ଜଣାପଡ଼ିଛି। ଦୁର୍ଘଟଣାରେ ପିକ୍‌ଅପ୍ ଚାଳକ ମଧ୍ୟ ଗୁରୁତର ହୋଇଥିବା ବେଳେ କେତେକ ବସ୍‌ଯାତ୍ରୀ ଆହତ ହୋଇଥିବା ସୂଚନା ମିଳିଛି। କାଲିମେଳା ପୋଲିସ ଓ ଦମକଳ କର୍ମଚାରୀ ଆହତଙ୍କୁ ଉଦ୍ଧାର କରିଛନ୍ତି ।

ଦୁର୍ଘଟଣାଗ୍ରସ୍ତ ବସ୍ ଓ ପିକ୍‌ଅପ୍ ଭ୍ୟାନ ।

ଗୀତରେ ଅଭିନୟକରି ଚର୍ଚ୍ଚାରେ ୨ ଭଉଣୀ

ମାଲକାନଗିରି, ୧୮।୩(ଦୁର୍ଯ୍ୟୋଧନ ପାତ୍ର)

ଚର୍ଚ୍ଚାରେ ୨ ଭଉଣୀ ପ୍ରୀତି ସୁଲଗ୍ନା ଓ ଶୃତି ସୁଲଗ୍ନା। ପଣକିଆ ମାଧ୍ୟମରେ ଭୋଟରଙ୍କୁ କରିବେ ସଚେତନ। ରାଜ୍ୟ ମୁଖ୍ୟ ନିର୍ବାଚନ ଅଧିକାରୀଙ୍କୁ ପଠାଯିବ ଭିଡିଓ ।

ସୂଚନା ଅନୁଯାୟୀ, ୨ ଭଉଣୀ ପ୍ରୀତି ଓ ଶୃତି ପଣକିଆ ମାଧ୍ୟମରେ ଭୋଟରଙ୍କୁ ମାଲକାନଗିରିରେ ଶୁଟିଂ ହେଉଥିବା ଗୀତରେ ଅଭିନୟକରି ଲୋକଙ୍କୁ ସଚେତନ କରିବେ। ଏହି ଦୁଇ ଭଉଣୀଙ୍କ ମଧ୍ୟରୁ ବଡ ଭଉଣୀ ପ୍ରୀତି ମାଲକାନଗିରି ଜିଲା କାଙ୍ଗୁରକୋଣ୍ଡା ବିଦ୍ୟାଳୟରେ ପଢୁଥିବା ବେଳେ ସେଠାରେ ତାଙ୍କ ବାପା ଶିକ୍ଷକତା କରୁଛନ୍ତି । ତେବେ ୧୧କ ପଣକିଆ

୨ ଭଉଣୀ ପ୍ରୀତି ସୁଲଗ୍ନା ଓ ଶୃତି ସୁଲଗ୍ନା।

ପଣକିଆରେ ଭୋଟରଙ୍କୁ ସଚେତନତା

ମାଧ୍ୟମରେ ଭୋଟରଙ୍କୁ ସଚେତନ କରିବାର ପ୍ରୟାସ କରୁଛନ୍ତି ଏହି ୨ ଭଉଣୀ। ଏହାର ଅଡିଓ ରିଲିଜ ହୋଇଥିବା ବେଳେ ଏବେ ମାଲକାନଗିରିର ବିଭିନ୍ନ ସ୍ଥାନରେ ଏହାର ଶୁଟିଂ ଚାଲିଛି। ଜିଲା ପ୍ରଶାସନ ପକ୍ଷରୁ ଏହି ଗୀତ ପ୍ରସ୍ତୁତ କରି ରାଜ୍ୟ ମୁଖ୍ୟ ନିର୍ବାଚନ ଅଧିକାରୀଙ୍କୁ ପ୍ରଦାନ କରିବେ ବୋଲି ଜଣାପଡ଼ିଛି । ପ୍ରୀତି ଓ ଶୃତିଙ୍କ ଏହି ପଣକିଆ ସାରା ରାଜ୍ୟରେ ଭୋଟରଙ୍କୁ ସଚେତନତା କରିବ। ପୂର୍ବରୁ ଏହି ୨ ଭଉଣୀ ୨କଠାରୁ ୧୦କ ପର୍ଯ୍ୟନ୍ତ ପଣକିଆ ମାଧ୍ୟମରେ ଲୋକଙ୍କୁ ସଚେତନ କରିଛନ୍ତି। ପ୍ରାୟ ମାସକ ପୂର୍ବରୁ ୧୦କ ପଣକିଆ ମାଧ୍ୟମରେ ମିଲେଟ ବିଷୟରେ ଲୋକଙ୍କୁ ସଚେତନ କରି ଖୁବ୍ ପ୍ରଶଂସା ସାଉଁଟିଛନ୍ତି। ଏହାପରେ ବର୍ତ୍ତମାନ ନିର୍ବାଚନକୁ ନେଇ ହେଉଥିବା ଏହି ଭିଡିଓ ୨ ଭଉଣୀଙ୍କୁ ଆହୁରି ଅଧିକ ଚର୍ଚ୍ଚାକୁ ଆଣିଛି ।

ଜୁଆଆଡ୍ଡାରେ ଚଢ଼ାଉ ବେଳେ ପୋଲିସକୁ ଆକ୍ରମଣ: ୨ ଗିରଫ

ଗୋପାଳପୁର, ୧୮।୩ (ନବୀନ ରାଜ ଆଚାରୀ):

ଜୁଆ ଖେଳ ଉପରେ ଚଢ଼ାଉ କରିବାକୁ ଯାଇଥିବା ବେଳେ ପୋଲିସକୁ ଆକ୍ରମଣ କରିବା ଅଭିଯୋଗରେ ୨ ଅଭିଯୁକ୍ତଙ୍କୁ ସୋମବାର ଗୋପାଳପୁର ଥାନା ପୋଲିସ ଗିରଫ କରିଛି। ସେମାନେ ହେଲେ କେ. ନୂଆଗାଁ ଥାନା ରାଧାମୋହନପୁର ଗ୍ରାମ ରଞ୍ଜନ ସାହୁ ଓ ଚିକିଟି ପେଣ୍ଠର ଅଞ୍ଚଳର କାହ୍ନୁ ଚରଣ ସାହୁ। କରାପୁଲୀ ଆର୍ମି ଏଡି ଗେଟ ନିକଟରେ କିଛି ଦିନ ହେଲା ଜୁଆ ଖେଳ ଚାଲିଥିଲା। ରବିବାର ସନ୍ଧ୍ୟାରେ ପୋଲିସ ସେଠାରେ ଚଢ଼ାଉ କରିଥିଲା। ସେଠାରୁ କେତେଜଣ ଚମ୍ପଟ ମାରିଥିବାବେଳେ ରଞ୍ଜନ ଓ କାହ୍ନୁ ପୋଲିସକୁ ଆକ୍ରମଣ କରିଥିଲେ। ପୋଲିସ ଟିମ୍ ଉଭୟଙ୍କୁ କାବୁ କରିଥିଲେ। ଏ ନେଇ ନଂ.୧୧୦/୨୪ରେ ହତ୍ୟା ଉଦ୍ୟମ ମାମଲା ରୁଜୁ କରାଯାଇଛି। ଅଭିଯୁକ୍ତଦ୍ୱୟଙ୍କୁ କୋର୍ଟ ଚାଲାଣ କରାଯାଇଛି। ସେମାନଙ୍କ ଠାରୁ ୬୪ ହଜାର ୧୮୦ ଟଙ୍କା, ୩ ମୋବାଇଲ, ୨ବାଇକ ଓ ତାସ ସାମଗ୍ରୀ ଜବତ ହୋଇଛି। ଅନ୍ୟ ଜଣେ ଅଭିଯୁକ୍ତ ବି. ଗଙ୍ଗାଙ୍କୁ ସିଆରପିସି ୪୧ (କ)ଅନୁସାରେ ନୋଟିସ ଦିଆଯାଇଥିବା ଭଞ୍ଜବିହାର ଫାଣ୍ଡି ଅଧିକାରୀ ଜନ୍ମଜୟ ମଲ୍ଲିକ କହିଛନ୍ତି।

୭୭୫ କେଜି ଗଞ୍ଜେଇ ଜବତ, ୨ ଗିରଫ

ଜବତ ଗଞ୍ଜେଇ ।

କାଲିମେଳା, ୧୮।୩(ଜୀବନ କୃଷ୍ଣ ଦାସ)

କାଲିମେଳା ପୋଲିସ ଆନ୍ଧ୍ରକୁ ଚାଲାଣ ହେଉଥିବା ବିପୁଳ ପରିମାଣର ଗଞ୍ଜେଇ ସୋମବାର ଜବତ କରିବା ସହ ଘଟଣାରେ ସମ୍ପୃକ୍ତ ଥିବା ୨ ଅଭିଯୁକ୍ତଙ୍କୁ ଗିରଫ କରିଛି । ଗିରଫମାନେ ହେଲେ ଚିତ୍ରକୋଣ୍ଡା ଥାନା ଅନ୍ତର୍ଗତ ମୁଦୁଲିଗୁଡା ଗ୍ରାମର ଜଗତ୍ରୟୀ ମୁଦୁଲି ଏବଂ ସନା ମୁଦୁଲି । ଏମାନଙ୍କୁ କୋର୍ଟ ଚାଲାଣ କରାଯାଇଛି ।

ସୂଚନା ଅନୁଯାୟୀ, କାଲିମେଳା ଥାନା ପୋଫୁଲର ପଞ୍ଚାୟତ ଅନ୍ତର୍ଗତ ପୋଟ୍ରେଲ ଜଙ୍ଗଲରେ ବେଆଇନ ଗଞ୍ଜେଇ ଗଛିତ ଥିବା ଖବରପାଇ କାଲିମେଳା ଥାନା ଏସ୍‌ଆଇ ସୁଜିତ କୁମାର ବିଶ୍ୱାସଙ୍କ ନେତୃତ୍ୱରେ ଅନ୍ୟ ପୋଲିସ କର୍ମଚାରୀ ଚଢ଼ାଉ କରିବା ସହ ବିପୁଳ ପରିମାଣର ଗଞ୍ଜେଇ ଜବତ କରିଥିଲେ। ଏଥିସହ ଘଟଣାସ୍ଥଳରୁ ୨ ଚାଲାଣକରୀଙ୍କୁ ଗିରଫ କରାଯାଇଛି। ଗଞ୍ଜେଇ ଓଜନ କରିବା ପରେ ଏହା ୭୭୫ କେଜି ହୋଇଥିଲା। ଏହି ଗଞ୍ଜେଇ ନଦୀ ପାରହୋଇ ଆନ୍ଧ୍ରକୁ ଚାଲାଣ ଚାଲାଣ ପୂର୍ବରୁ ପୋଲିସ ଧରିଥିବା ନେଇ ସୋମବାର କାଲିମେଳା ଥାନାରେ ଏସ୍‌ଡିପିଓ ସଚିନ ପଟେଲ ଏବଂ ଥାନା ଅଧିକାରୀ ଚନ୍ଦ୍ରକାନ୍ତି ତାଣ୍ଡି ସୂଚନା ଦେଇଛନ୍ତି।

ବହୁ ଗ୍ରାମରେ ମତଦାନ କରିବେ ନୂଆ ଭୋଟର

ମାଲକାନଗିରି, ୧୮।୩ (ଦୁର୍ଯ୍ୟୋଧନ ପାତ୍ର)

ମାଲକାନଗିରି ଜିଲା ସ୍ୱାଭିମାନ ଅଞ୍ଚଳବାସର କେତେକ ଗ୍ରାମର ନୂଆ ଭୋଟର ପ୍ରଥମଥର କରି ନିଜ ଗାଁ ବୁଥ୍‌ରେ ମତଦାନ କରିବେ । ପୂର୍ବରୁ ମାଓବାଦୀ ଭୟ ଯୋଗୁ ବୁଥଗୁଡିକ ସୁରକ୍ଷିତ ସ୍ଥାନକୁ ସ୍ଥାନାନ୍ତର କରାଯାଇ ନାମକୁ ମାତ୍ର ଏଠାରେ ଭୋଟ ହେଉଥିଲା । ସୁରକ୍ଷା ଦୃଷ୍ଟିରୁ ପୋଲିଂ ପାର୍ଟି ହେଲିକପ୍ଟରରେ ଯାଉଥିଲେ। ତେବେ ବର୍ତ୍ତମାନ ଅଞ୍ଚଳରେ ସ୍ଥିତିର ସୁଧାର ଆସିଥିବା ବେଳେ ସ୍ୱାଭିମାନ ଅଞ୍ଚଳ ସମେତ ଜିଲାର ସମସ୍ତ ମାଓବାଦୀ ପ୍ରଭାବିତ ଅଞ୍ଚଳର ନିର୍ଦ୍ଧାରିତ ବୁଥରେ ପୋଲିଂ ପାର୍ଟି ପହଞ୍ଚିବେ। ସ୍ୱାଭିମାନ ଅଞ୍ଚଳରେ ଥିବା ୨ଟି ପୋଲିଂ ତଥା ମତଦାନକେନ୍ଦ୍ର ଯଥା ଯନ୍ତ୍ରୀ ଓ ସନ୍ନ୍ୟାସୀଗୁଡାକୁ କର୍ମଚାରୀମାନେ ମୋଟର ବୋଟରେ ଯିବେ। ପୂର୍ବ ପରି ଆଉ ହେଲିକପ୍ଟରର ଆବଶ୍ୟକତା ନାହିଁ ବୋଲି ମାଲକାନଗିରି ଜିଲାପାଳ ସୂଚନା ଦେଇଛନ୍ତି ।

ସ୍ୱାଭିମାନ ଅଞ୍ଚଳ

ରାସ୍ତା ନିର୍ମାଣ ନ ହେଲେ ଭୋଟ ବର୍ଜନ କରିବୁ: ଗ୍ରାମବାସୀ

କୋରାପୁଟ, ୧୮।୩(ଅମିତାଭ ବେହେରା)

କୋରାପୁଟ ବ୍ଲକ ଅନ୍ତର୍ଗତ ଶିରିଶି ଗ୍ରାମରେ ସ୍ଥାୟୀ ରାସ୍ତା ନିର୍ମାଣ ଦାବି କରି ସୋମବର ଗ୍ରାମବାସୀ ଜିଲା ପ୍ରଶାସନର ଦ୍ୱାରସ୍ଥ ହୋଇ ଜିଲାପାଳଙ୍କୁ ଏକ ଦାବିପତ୍ର ଦେଇଛନ୍ତି। ଜିଲା ପ୍ରଶାସନ ଏ ଦିଗରେ ପଦକ୍ଷେପ ନ ନେଲେ ଆସନ୍ତା ସାଧାରଣ ନିର୍ବାଚନରେ ଭୋଟ ବର୍ଜନ କରିବୁ ବୋଲି ଗ୍ରାମବାସୀ ଚେତାବନୀ ଦେଇଛନ୍ତି। କୋରାପୁଟ ବ୍ଲକର ଶିରିଶି ଗ୍ରାମଠାରୁ ପିତାଇ ଗ୍ରାମ ପର୍ଯ୍ୟନ୍ତ ଥିବା ୫ କି.ମି. ପାଦଚଲା ରାସ୍ତାକୁ ଏକ ସ୍ଥାୟୀ ପକ୍କା ରାସ୍ତାରେ ପରିଣତ କରିବାକୁ ଗ୍ରାମର ନାୟକ ଶିରା ନାୟକଙ୍କ ନେତୃତ୍ୱରେ ୱାର୍ଡମେମ୍ବର ମାଧବ ନାୟକ, ବିଷମ ଗୁଣ୍ଡାଙ୍କ ସହ ବହୁ ଗ୍ରାମବାସୀ ଜିଲାପାଳଙ୍କ କାର୍ଯ୍ୟାଳୟକୁ ଆସି ଦାବିପତ୍ର ପ୍ରଦାନ କରିଛନ୍ତି। ରାସ୍ତା ନିର୍ମାଣ ଦିଗରେ ପଦକ୍ଷେପ ନ ନେଲେ ଆଗାମୀ ନିର୍ବାଚନରେ ଭୋଟ ବର୍ଜନ କରିବାକୁ ଚେତାବନୀ ଦେଇଛନ୍ତି।

କୋରାପୁଟ ବ୍ଲକର ସୁକୁ ପଞ୍ଚାୟତରେ ଶିରିଶି ଗ୍ରାମ ରହିଛି। ଗ୍ରାମରେ ୭୦ରୁ ଊର୍ଦ୍ଧ୍ୱ ପରିବାରର ପ୍ରାୟ ୪ଶହ ଲୋକ ବସବାସ କରନ୍ତି। ସେମାନଙ୍କ ମଧ୍ୟରୁ ୨ଶହ ଜଣ ଭୋଟର ଅଛନ୍ତି। ଦୀର୍ଘ ବର୍ଷ ହେଲା ଏହି ଗ୍ରାମକୁ ସ୍ଥାୟୀ ରାସ୍ତା ନାହିଁ। ଫଳରେ ଗ୍ରାମବାସୀ ଯାତାୟାତରେ ନାହିଁ ନ ଥିବା ହଇରାଣ ହେଉଛନ୍ତି। ଏନେଇ ସେମାନେ ଶୁକୁ ପଞ୍ଚାୟତ ସରପଞ୍ଚଙ୍କଠାରୁ ଆରମ୍ଭ କରି କୋରାପୁଟ ବ୍ଲକ ଓ ଜିଲାପାଳଙ୍କ ଯାଏ ବହୁବାର ଦାବି ଜଣାଇଆସୁଛନ୍ତି। ମାତ୍ର ସେମାନଙ୍କ କଥା କେହି ଶୁଣିନାହାନ୍ତି। ରାସ୍ତା ସମସ୍ୟା ସମାଧାନ ହୋଇ ନ ଥିବାରୁ ଗ୍ରାମବାସୀ ସୋମବାର ଜିଲାପାଳଙ୍କ ନିକଟକୁ ଆସି ଦାବିପତ୍ର ଦେଇ ସମସ୍ୟାର ସମାଧାନ ପାଇଁ ଜିଲାପାଳଙ୍କୁ ଅନୁରୋଧ କରିଥିବା ଗ୍ରାମର ନାୟକ ଶିରା ନାୟକ କହିଛନ୍ତି। ଶିରିଶି ଗ୍ରାମକୁ ଯିବା ପାଇଁ ଥିବା ପାଦଚଲା ରାସ୍ତାରେ ଗ୍ରାମବାସୀ ନନ୍ଦପୁର, ଲମତାପୁଟ ଓ କୋରାପୁଟ ଯାତାୟାତ କରିଥାନ୍ତି। ଏହି ସମୟରେ ସେମାନେ ବହୁ ଅସୁବିଧାର ସମ୍ମୁଖୀନ ହୋଇଥାନ୍ତି। ରାସ୍ତା ଦୂରାବସ୍ଥା ହେତୁ

ଶିରିଶି ଗ୍ରାମକୁ ଯାଇଥିବା ପାଦଚଲା ରାସ୍ତା।

- ସ୍ଥାୟୀ ରାସ୍ତା ନିର୍ମାଣ ନେଇ ଜିଲାପାଳଙ୍କୁ ଭେଟିଲେ
- ନିର୍ବାଚନ ପରେ ପଦକ୍ଷେପ ନିଆଯିବ: ଜିଲାପାଳ

ଗ୍ରାମବାସୀ ଗମନାଗମନ,ଶିକ୍ଷା,ସ୍ୱାସ୍ଥ୍ୟ ପାନୀୟ ଜଳ ପରି ସମସ୍ୟାର ସମ୍ମୁଖୀନ ହେଉଛନ୍ତି। ସ୍ଥାୟୀ ରାସ୍ତା ନ ଥିବାରୁ ଉଭୟ କୋରାପୁଟ ଓ ନନ୍ଦପୁର ଅଞ୍ଚଳରେ ଥିବା ଶିକ୍ଷାନୁଷ୍ଠାନକୁ ଯିବା କଷ୍ଟକର ହେଉଛି। ଗ୍ରାମରେ କୌଣସି ବ୍ୟକ୍ତି ରୋଗାକ୍ରାନ୍ତ ହେଲେ ଗ୍ରାମକୁ ଆମ୍ବୁଲାନସ ଆସିପାରୁନି। ଫଳରେ ଗ୍ରାମବାସୀ ବାଇକ୍ ଯୋଗେ ବିପଦସଙ୍କୁଳ ଭାବେ ପିତାଇ ଗ୍ରାମ ଯାଏ ରୋଗୀଙ୍କୁ ନେଇଥାନ୍ତି। ସେଠାରୁ ତାଙ୍କୁ ଚିକିତ୍ସା ଲାଗି ଅନ୍ୟତ୍ର ନିଆଯାଏ ବୋଲି ଗ୍ରାମବାସୀ ହରି ମାଛ, କୁମାରି ନାୟକ, ନାରାଣ ଟାକ୍ରି, ଉଦ୍ଧବ ଗୁଣ୍ଡା, ରବି ହନ୍ତାଳ, ଅର୍ଜୁନ ପାଙ୍ଗି, ଭଗବାନ ଗୁଣ୍ଡା ପ୍ରମୁଖ କହିଛନ୍ତି। ରାସ୍ତା ନିର୍ମାଣ ନେଇ ପ୍ରଶାସନ ପଦକ୍ଷେପ ନ ନେଲେ ଆମେ ବାଧ୍ୟ ହୋଇ ଆଗାମୀ ସାଧାରଣ ନିର୍ବାଚନ ବର୍ଜନ କରିବୁ ବୋଲି କହିଛନ୍ତି। ଦାବିପତ୍ର ପାଇବା ପରେ ଜିଲାପାଳ ଭି. କୀର୍ତ୍ତି ଭାସନଙ୍କ ଦୃଷ୍ଟି ଆକର୍ଷଣ କରିବାରୁ ନିର୍ବାଚନ ପରେ ଏ ଦିଗରେ ପଦକ୍ଷେପ ନେବେ ବୋଲି ଗ୍ରାମବାସୀଙ୍କୁ ପ୍ରତିଶ୍ରୁତି ଦେଇଛନ୍ତି।

୩ ହଜାରରୁ ଊର୍ଦ୍ଧ୍ୱ ଆଦିବାସୀ ଭୋଗିବେ ଜଳକଷ୍ଟ

ମାଲକାନଗିରି, ୧୮।୩(ଦୁର୍ଯ୍ୟୋଧନ ପାତ୍ର)

ଚଳିତ ବର୍ଷ ଅଧିକ ଗ୍ରୀଷ୍ମ ପ୍ରବାହ ଅନୁଭୂତ ହେବ ବୋଲି ବୈଜ୍ଞାନିକମାନେ ଚେତାବନୀ ଦେଇଛନ୍ତି। ଅନେକ ଅଞ୍ଚଳରେ ଜଳାଭାବ ଦେଖିବାକୁ ମିଳିଛି। ରାଜ୍ୟ ସରକାର କେନ୍ଦ୍ର ସରକାରଙ୍କ ଆର୍ଥିକ ସହାୟତାର

ସଂକ୍ଷେପରେ

ଦୁର୍ବୃତ୍ତଙ୍କ ଆକ୍ରମଣରେ ବାଇକ୍ ଚାଳକ ଗୁରୁତର

ପାପଡ଼ାହାଣ୍ଡି,୧୮।୩(ସ୍ୱପ୍ନଜିତ ପଟ୍ଟନାୟକ)

ନବରଙ୍ଗପୁର ଜିଲା ପାପଡ଼ାହାଣ୍ଡିରୁ କାଡୁଗୁଡ଼ା ରାସ୍ତାର ଗ୍ୟାସ୍ ଗୋଦାମ ନିକଟରେ ସୋମବାର ମଧ୍ୟାହ୍ନ ୧ଟାରେ ଦୁର୍ବୃତ୍ତଙ୍କ ଆକ୍ରମଣରେ ଜଣେ ବାଇକ୍ ଚାଳକ ଗୁରୁତର ହୋଇଛନ୍ତି। ଆହତ ହେଲେ (ବିଶ୍ୱନାଥ ଗୌଡ଼)। ସେ ଏକ ବାଇକ୍ ନମ୍ବର (ଓଡି-୨୪ଇ-୫୭୧୫)ରେ ବଡ଼ କୁମୁଲିରୁ ପାପଡ଼ାହାଣ୍ଡିକୁ ଆସୁଥିବା ସମୟରେ ବାଇକରେ ୨ ଜଣ ମୁଖାଧାରୀ ଦୁର୍ବୃତ୍ତ ତାଙ୍କୁ ପଛପଟରୁ ଏକ ଲୁହା ରଡ୍‌ରେ ଆକ୍ରମଣ କରିଥିଲେ। ବିଶ୍ୱନାଥ ତଳେ ପଡ଼ିଯିବା ପରେ ତାଙ୍କ ମୋବାଇଲ ଛଡ଼ାଇ ପୁଣି ଆକ୍ରମଣକରି ବାଇକ ଛଡ଼ାଇନେବାକୁ ଚେଷ୍ଟା କରି ବିଫଳ ହୋଇଥିଲେ। ବିଶ୍ୱନାଥ ଦୌଡ଼ି ଦୌଡ଼ି ଆସି ସ୍ଥାନୀୟ ଲୋକଙ୍କୁ ଜଣାଇବା ପରେ ପୋଲିସକୁ ଖବର ଦେଇଥିଲେ। ପାପଡ଼ାହାଣ୍ଡି ପୋଲିସ ଘଟଣାସ୍ଥଳରେ ପହଞ୍ଚି ବିଶ୍ୱନାଥଙ୍କୁ ଉଦ୍ଧାରକରି ମେଡିକାଲରେ ଭର୍ତ୍ତି କରିଥିଲେ। ଘଟଣାସ୍ଥଳରୁ ଦୁର୍ବୃତ୍ତମାନେ ଫେରାର ହୋଇଯାଇଥିବା ଜଣାପଡ଼ିଛି। ପୋଲିସ କେସ୍ ନଂ. ୭୦/୨୪ରେ ମାମଲା ରୁଜୁକରି ଘଟଣାର ତଦନ୍ତ କରୁଛି।

ବଢ଼େଇ ଶାଳକାଠ ଗୋଦାମରେ ଅଗ୍ନିକାଣ୍ଡ

ଦିଗପହଣ୍ଡି, ୧୮।୩(ଅଶେଷ ନାଥ ମିଶ୍ର)

ଦିଗପହଣ୍ଡି ବ୍ଲକ ଜକର ପଞ୍ଚାୟତ ଅନ୍ତର୍ଗତ ତେଣ୍ଟୁଆପଡ଼ା ଗ୍ରାମରେ ରବିବାର ବିଳମ୍ବିତ ରାତି ପ୍ରାୟ ୩ ଟାରେ ଗ୍ରାମର ଦାମୋଦର ପାଣିଗ୍ରାହୀଙ୍କ ବଢ଼େଇ ଶାଳ କାଠ ଗୋଦାମରେ ଭୟାବହ ଅଗ୍ନିକାଣ୍ଡ ଘଟି ବହୁ ଖଟ, ଆଲମାରୀ, କବାଟ ପ୍ରଭୃତି ସାମଗ୍ରୀ ପୋଡ଼ି ପାଉଁଶ ହୋଇଯାଇଛି। ଚିକିଟି ଅଗ୍ନିଶମ ବିଭାଗ କର୍ମଚାରୀମାନେ ଅକ୍ଳାନ୍ତ ପରିଶ୍ରମ କରି ନିଆଁକୁ ଆୟତ୍ତ କରିଥିବା ଜଣାପଡିଛି। ସୋମବାର ସକାଳୁ ରାଜସ୍ୱ ନୀରିକ୍ଷକ ଗିରିଜା ମଲ୍ଲିକ ଘଟଣାସ୍ଥଳରେ ପହଞ୍ଚି ଘଟଣାର ସବିଶେଷ ଅନୁଧ୍ୟାନ କରି ଫେରିଥିବା ଜଣାପଡିଛି। ସେ ଏନେଇ ତହସିଲଦାରଙ୍କୁ ରିପୋର୍ଟ ପ୍ରଦାନ କରିଛନ୍ତି। ସେହିପରି ସ୍ଥାନୀୟ ସରପଞ୍ଚ ପ୍ରତିନିଧି ପ୍ରଶାନ୍ତ ପ୍ରଧାନ, ସମିତି ସଭ୍ୟ ପ୍ରତିନିଧି ତ୍ରିପତୀ ପ୍ରଧାନ, ଜକର ସେବା ସମବାୟ ସମିତି ସଭାପତି ରାମେଶ୍ୱର ପାଣିଗ୍ରାହୀ ପ୍ରମୁଖ କ୍ଷତିଗ୍ରସ୍ତ ଦାମୋଦରଙ୍କୁ ଭେଟି ସାନ୍ତ୍ୱନା ଦେବା ସହ ସରକାରୀ ସହାୟତା ଯୋଗାଇ ଦେବାପାଇଁ ଦାବି କରିଛନ୍ତି।

ଫିରିଙ୍ଗିଆ ବଜାରରୁ ୭୩ ହଜାର ଲୁଟ

ଫିରିଙ୍ଗିଆ,୧୮।୩(ବିକ୍ରମ ଦିଗାଲ)

ଫିରିଙ୍ଗିଆ ବଜାର ମଝିରେ ସୋମବାର ଅପୋରହ୍ନରେ ଜନଗହଳି ସ୍ଥାନରେ ଲୁଟ୍ ହୋଇଛି। ଲୁଟ୍‌ର ଶିକାର ହୋଇଛି ସିକୋପଟି ଗାଁର ଜୁରିଙ୍ଗା କହଁର। ସେ ୟୁକୋ ବ୍ୟାଙ୍କ ଓ ଉତ୍କଳ ଗ୍ରାମୀଣ ବ୍ୟାଙ୍କରୁ ୭୩ ହଜାର ଟଙ୍କା ଉଠାଇ ଏକ ବ୍ୟାଗରେ ସାଇକେଲରେ ବଜାରକୁ ଆସିଥିଲେ। ସାଇକେଲ ପମ୍ପ ଦେଉଥିବା ବେଳେ ଦୁଇ ଲୁଟେରା ତାଙ୍କ ବ୍ୟାଗ ଧରି ଚମ୍ପଟ ମାରିଥିଲେ। ଏ ବାବଦରେ ଫିରିଙ୍ଗିଆ ଥାନାରେ ଲିଖିତ ଏତଲା ଦେଇଥିବା ସୂଚନା ମିଳିଛି।

ସ୍ୱଚ୍ଛ, ଅବାଧ ନିର୍ବାଚନ ପାଇଁ ପୋଲିସର ଫ୍ଲାଗ୍‌ମାର୍ଚ୍ଚ

- ମାଓବାଦୀପ୍ରବଣ ବୁଥ୍ ଅଞ୍ଚଳରେ ସୁରକ୍ଷା ବ୍ୟବସ୍ଥା କଡ଼ାକଡ଼ି
- ବେଆଇନ ମଦ କାରବାର ରୋକିବା ଉପରେ ଗୁରୁତ୍ୱ

ରାୟଗଡ଼ା,୧୮।୩(ଆଶିଷ ରଞ୍ଜନ ପଣ୍ଡା)

ସ୍ୱଚ୍ଛ ଓ ଅବାଧ ନିର୍ବାଚନ ପାଇଁ ସୋମବାର ରାୟଗଡ଼ା ସହରରେ ପୋଲିସ ଓ ସିଆର୍‌ପିଏଫ୍ ପକ୍ଷରୁ ମିଳିତ ଭାବେ ଫ୍ଲାଗ୍‌ମାର୍ଚ୍ଚ କରାଯାଇଛି । ଏସ୍‌ପି ହରିଶା ବି.ସି.ଙ୍କ ନିର୍ଦ୍ଦେଶରେ ରାୟଗଡ଼ା ଏସ୍‌ଡିପିଓ ରଶ୍ମିରଞ୍ଜନ ସେନାପତି ଓ ଆଇଆଇସି କେକେବିକେ କହଁରଙ୍କ ନେତୃତ୍ୱରେ ଟାଉନ ଥାନା ପରିସରରୁ ଫ୍ଲାଗ୍‌ମାର୍ଚ୍ଚ ଆରମ୍ଭ ହୋଇଥିଲା । ପୁରୁଣା ରାୟଗଡ଼ାର ରେଲିସାହି, ବ୍ରାହ୍ମଣସାହି, ରାମକୃଷ୍ଣନଗର, ନଦୀଖଣ୍ଡ ସାହି, ଜୟରାମଗୁଡ଼ା, ଆମ୍ବଗୁଡ଼ା ଓ ମାରୁତିନଗର ଆଦି ଅଞ୍ଚଳରେ ପୋଲିସ ଓ ସିଆର୍‌ପିଏଫ୍ ପକ୍ଷରୁ ମିଳିତ ଭାବେ ଫ୍ଲାଗ୍‌ମାର୍ଚ୍ଚ କରାଯାଇଥିଲା। ସେହିଭଳି ନୂଆ ରାୟଗଡ଼ାର ଜ୍ୟୋତିମହଲ ଅଞ୍ଚଳ, ନ୍ୟୁ କଲୋନି ଓ ଅଶୋକନଗର ଅଞ୍ଚଳରେ ଫ୍ଲାଗ୍‌ମାର୍ଚ୍ଚ କରାଯାଇଥିଲା । ସେହିଭଳି ଜିଲାର ମାଓବାଦୀ ପ୍ରବଣ ଅଞ୍ଚଳରେ ଅବାଧ ନିର୍ବାଚନ ପାଇଁ ସିଆର୍‌ପିଏଫ୍ ଓ ଏସ୍‌ଓଜି ଯବାନ ପକ୍ଷରୁ ମିଳିତ ଭାବେ କୋମ୍ବିଂ ଅପରେଶନ ଜାରି ରହିଛି।

ଜିଲାରେ ଥିବା ୫୩ଟି ମାଓବାଦୀପ୍ରବଣ ଅଞ୍ଚଳ ମଧ୍ୟରୁ ବିଷମକଟକ ନିର୍ବାଚନମଣ୍ଡଳୀର ୨୭, ଗୁଣପୁର ନିର୍ବାଚନମଣ୍ଡଳୀର ୨୩ ଏବଂ ରାୟଗଡ଼ା ନିର୍ବାଚନମଣ୍ଡଳୀର ୩ଟି ବୁଥ୍ ଅଞ୍ଚଳରେ ଯବାନମାନେ ପଇଁତରା ମାରିବାକୁ ଏସ୍‌ପି ନିର୍ଦ୍ଦେଶ ଦେଇଛନ୍ତି। ସେହିପରି ସମସ୍ତ ସମ୍ବେଦନଶୀଳ ବୁଥ୍ ଅଞ୍ଚଳରେ ସୁରକ୍ଷା ବ୍ୟବସ୍ଥାକୁ କଡ଼ାକଡ଼ି କରାଯାଇଛି । ରାୟଗଡ଼ା ଏସ୍‌ଡିପିଓଙ୍କ ତତ୍ତ୍ୱାବଧାନରେ ରହିଥିବା ସମସ୍ତ ଥାନା ଅଞ୍ଚଳରେ ବେଆଇନ ମଦ କାରବାର ବନ୍ଦ କରିବା ସହ ଅସାମାଜିକ କାର୍ଯ୍ୟକଳାପ ଉପରେ ନିୟନ୍ତ୍ରଣ କରାଯାଇଥିବା ଏସ୍‌ଡିପିଓ ରଶ୍ମିରଞ୍ଜନ ସେନାପତି ସୂଚନା ଦେଇଛନ୍ତି।

ରାୟଗଡ଼ା ସହରରେ ପୋଲିସ ଓ ସିଆରପିଏଫ୍ ଯବାନଙ୍କ ମିଳିତ ଫ୍ଲାଗ୍‌ମାର୍ଚ୍ଚ।

ଏହି ଫ୍ଲାଗ୍ ମାର୍ଚ୍ଚରେ ସିଆର୍‌ପିଏଫ୍ ୪ର୍ଥ ବାଟାଲିୟନର ଇନ୍‌ସ୍ପେକ୍ଟର କୁଶାଲ ସିଂଙ୍କ ନେତୃତ୍ୱରେ ଏକ ପ୍ଲାଟୁନ ସିଆର୍‌ପିଏଫ୍ ଯବାନ ପୋଲିସକୁ ସହଯୋଗ କରିଥିଲେ । ଆଗାମୀ ନିର୍ବାଚନ କିଭଳି ଶାନ୍ତିପୂର୍ଣ୍ଣ ଭାବେ ସମାପନ ହେବ ସେ ନେଇ ପୋଲିସ ପକ୍ଷରୁ ବ୍ୟାପକ ସୁରକ୍ଷା ବ୍ୟବସ୍ଥା କରାଯାଇଥିବା ଏସ୍‌ପି ହରିଶା ବି.ସି. ସୂଚନା ଦେଇଛନ୍ତି ।

ବଦଳି ହୋଇଥିବା ପିଏ ଆଇଟିଡିଏଙ୍କୁ ରିଲିଭ୍

ଗୁଣପୁର,୧୮।୩ (ପ୍ରଦୀପ କୁମାର ପାଢ଼ୀ)

ନିର୍ବାଚନ ଆଦର୍ଶ ଆଚରଣ ବିଧି ଲାଗୁ ପରେ ପ୍ରଶାସନର ଚେତା ପଶିଲା

କୋରାପୁଟ ଲୋକ ସଭା ଅଧୀନରେ ଏମ୍‌ପି ସହ ବିଧାନସଭା ପାଇଁ ମେ ୧୩ରେ ନିର୍ବାଚନ ପାଇଁ ତାରିଖ ଘୋଷଣା ହୋଇଛି। ନିର୍ବାଚନ କମିଶନ ସ୍ୱଚ୍ଛ ଏବଂ ଅବାଧ ନିର୍ବାଚନ କରିବାକୁ ୪ ବର୍ଷରୁ ଊର୍ଦ୍ଧ୍ୱ ଧରି ରହୁଥିବା ଅଧିକାରୀଙ୍କୁ ବଦଳି ପାଇଁ ନିର୍ଦ୍ଦେଶ ଦେଇଥିଲେ। ଏହି କ୍ରମରେ ଗତ ୨୭ ତାରିଖରେ ରାୟଗଡ଼ା ଜିଲା ଗୁଣପୁର ଆଇଟିଡିଏ ପ୍ରକଳ୍ପ ପ୍ରଶାସିକା ଶାନ୍ତିପ୍ରଭା ପ୍ରଧାନଙ୍କୁ ମାଲକାନଗିରିକୁ ବଦଳି ପାଇଁ ନିର୍ଦ୍ଦେଶ ହୋଇଥିଲା। ହେଲେ ଜିଲା ପ୍ରଶାସନ ପକ୍ଷରୁ ତାଙ୍କୁ ଏଠାରୁ ରିଲିଭ କରାଯାଇ ନ ଥିଲା। ଶନିବାର ନିର୍ବାଚନ କମିଶନଙ୍କ ପକ୍ଷରୁ ଆଦର୍ଶ ନିର୍ବାଚନ ଆଚରଣ ବିଧି ଲାଗୁ ହେବାର ୨ ଦିନ ପରେ ଅର୍ଥାତ୍ ସୋମବାର ପ୍ରକଳ୍ପ ପ୍ରଶାସିକା ଶାନ୍ତିପ୍ରଭା ପ୍ରଧାନଙ୍କୁ ରିଲିଭ୍ କରାଯାଇଛି।

ସୂଚନାଯୋଗ୍ୟ, ପୂର୍ବରୁ ନିର୍ବାଚନ କମିଶନଙ୍କ ପକ୍ଷରୁ ୩ ବର୍ଷରୁ ଊର୍ଦ୍ଧ୍ୱ ଅଧିକାରୀଙ୍କୁ ବଦଳି ପାଇଁ ୨୦୨୩ ଡିସେମ୍ବର ୨୧ରେ ରାଜ୍ୟ ସରକାରଙ୍କୁ ନିର୍ଦ୍ଦେଶ ରହିଥିଲା। ହେଲେ ସେହି ନିର୍ଦ୍ଦେଶ ମୁତାବକ ଶାନ୍ତିପ୍ରଭାଙ୍କ ବଦଳି ହୋଇ ନ ଥିଲା। ଦ୍ୱିତୀୟରେ ଫେବୃୟାରୀ ୨୪ରେ ପୁଣି ଏକ ନିର୍ଦ୍ଦେଶନାମା ନିର୍ବାଚନ କମିଶନ ପକ୍ଷରୁ ପ୍ରକାଶ ପାଇଥିଲା। ଏହାପରେ ବାଧ୍ୟହୋଇ ରାଜ୍ୟ ସରକାର ଶାନ୍ତିପ୍ରଭାଙ୍କୁ ମାଲକାନଗିରି ଆଇଟିଡିଏକୁ ବଦଳି କରିଥିଲେ ମଧ୍ୟ ତାଙ୍କ ସ୍ଥାନରେ କାହାକୁ ନିଯୁକ୍ତି ଦିଆଯାଇ ନ ଥିଲା। ଫଳରେ ସେ ପ୍ରକଳ୍ପ ପ୍ରଶାସିକା ଭାବେ କାର୍ଯ୍ୟ କରିଆସୁଥିଲେ। ନିର୍ବାଚନ ଘୋଷଣା ହେବା ପରେ ଜିଲାପାଳଙ୍କ ପକ୍ଷରୁ ସୋମବାର ଏକ ଚିଠି ହୋଇ ମଧ୍ୟାହ୍ନ ମଧ୍ୟରେ ଏଠାରୁ ରିଲିଭ ହେବା ପାଇଁ ଆଦେଶ ଦେଇଛନ୍ତି। ଏଥିସହ ଗୁଣପୁର ଉପଜିଲାପାଳ କିରଣ ଦୀଦ କୌର ସାହୋତାଙ୍କୁ ଦାୟିତ୍ୱ ହସ୍ତାନ୍ତର କରିବା ପାଇଁ ଶାନ୍ତିପ୍ରଭାଙ୍କୁ ନିର୍ଦ୍ଦେଶ ହୋଇଥିଲା।

ସୂଚନାଯୋଗ୍ୟ, ଶାନ୍ତିପ୍ରଭା ଗୁଣପୁର ବିଡିଓଭାବେ ଗତ ୨୨ ଅକ୍ଟୋବର ୨୦୧୯ରେ ଦାୟିତ୍ୱ ନେଇଥିଲେ। ୨୦୨୦ ଡିସେମ୍ବର ୬ରେ ପଦୋନ୍ନତି ପାଇଥିଲେ ମଧ୍ୟ ସେ ଗୁଣପୁର ବ୍ଲକର ବିଡିଓ ରହିଥିଲେ। ଶେଷରେ ଗତ ୭ ଫେବୃୟାରୀ ୨୦୨୩ ରେ ଗୁଣପୁର ଆଇଟିଡିଏ ପ୍ରକଳ୍ପ ପ୍ରଶାସିକା ଭାବେ ତାଙ୍କୁ ବଦଳି ହୋଇଥିଲା। ଏପରି ସେ ଗତ ୪ ବର୍ଷରୁ ଊର୍ଦ୍ଧ୍ୱ ହେବ ଗୁଣପୁରଠାରେ ରହିଆସୁଥିଲେ। ଏହି ସମୟ ମଧ୍ୟରେ ସେ ଖୁବ୍ ବିବାଦୀୟ ହୋଇପଡ଼ିଥିଲେ। ବ୍ଲକ୍‌ରେ ବିଡିଓ ଭାବେ କାର୍ଯ୍ୟ କରିବା ସମୟରେ ଅଧ୍ୟକ୍ଷା ଏବଂ ତାଙ୍କ ମଧ୍ୟରେ ବିବାଦ ଥାନା ଏବଂ କୋର୍ଟରେ ପହଞ୍ଚିଥିଲା। ଏହା ଏବେ କୋର୍ଟରେ ବିଚାରାଧୀନ ପାଇଁ ରହିଛି।

ବାଇକ୍‌କୁ ଧକ୍କାଦେଲା ଟ୍ରକ୍, ଛାତ୍ରୀ ମୃତ

ମୁନିଗୁଡ଼ା ତହସିଲଦାର ଏବଂ ଅମ୍ବାଦୋଳା ଥାନାଧିକାରୀ ଗ୍ରାମବାସୀଙ୍କ ସହ ଆଲୋଚନା କରୁଛନ୍ତି ।

ମୁନିଗୁଡ଼ା,୧୮।୩ (ନନ୍ଦକିଶୋର ପଟ୍ଟନାୟକ)

ଉତ୍ତ୍ୟକ୍ତ ଲୋକଙ୍କ ରାସ୍ତା ଅବରୋଧ

ମୁନିଗୁଡ଼ା ଥାନା ଅନ୍ତର୍ଗତ ଖୁଣ୍ଟବାଡ଼ି ଗ୍ରାମ ନିକଟରେ ବାଇକ୍‌କୁ ପଛପଟୁ ଟ୍ରକ୍ ଧକ୍କାଦେବାରୁ ଜଣେ ଛାତ୍ରୀଙ୍କ ଘଟଣାସ୍ଥଳରେ ମୃତ୍ୟୁ ଘଟିଛି। ଦୁର୍ଘଟଣାରେ ବାଇକ୍ ଚାଳକ ଗୁରୁତର ହୋଇଛନ୍ତି। ମୃତ ଛାତ୍ରୀ ହେଲେ ପାତ୍ରଗୁଡ଼ା ହାଇସ୍କୁଲର ନବମ ଶ୍ରେଣୀ ଛାତ୍ରୀ ଦୀପ୍ତି କାନ୍ଧପାଣି। ଦୁର୍ଘଟଣା ପରେ ଉତ୍ତ୍ୟକ୍ତ ଲୋକେ ରାସ୍ତା ଉପରେ ମୃତଦେହ ରଖି ରାସ୍ତା ଅବରୋଧ କରିଥିଲେ। ଘଟଣାସ୍ଥଳରେ ଉତ୍ତେଜନା ପ୍ରକାଶ ପାଇଥିଲା। ଘଟଣାସ୍ଥଳରେ ମୁନିଗୁଡ଼ା ଓ ଅମ୍ବାଦଳା ପୋଲିସଙ୍କ ସହ ମାଜିଷ୍ଟ୍ରେଟ ଭାବେ ମୁନିଗୁଡ଼ା ତହସିଲଦାର ଏମ୍. ଅନୁରାଧା ପହଞ୍ଚି ଉତ୍ତ୍ୟକ୍ତ ଲୋକଙ୍କୁ ବୁଝାଶୁଝା କରିବା ସହ ପ୍ରାଥମିକ ସହାୟତା ଭାବେ ରେଡ୍‌କ୍ରସ୍ ତରଫରୁ ୧୦ ହଜାର ଟଙ୍କା ପ୍ରଦାନ କରିବା ପରେ ରାସ୍ତା ଅବରୋଧ ପ୍ରତ୍ୟାହୃତ ହୋଇଥିଲା।

ରାଣୀପିଣ୍ଡା ଗ୍ରାମର ଭଗବାନ ଦଣ୍ଡସେନା ମୁନିଗୁଡ଼ାରୁ ନିଜ ଗ୍ରାମକୁ ବାଇକ୍ ଯୋଗେ ଫେରୁଥିଲେ। ଅସୁରପଡ଼ାକୁ ଯିବା ପାଇଁ ପାତ୍ରଗୁଡା ହାଇସ୍କୁଲର ନବମ ଶ୍ରେଣୀ ଛାତ୍ରୀ ଦୀପ୍ତି କାନ୍ଧପାଣି ସ୍କୁଲ ନିକଟରୁ ତାଙ୍କୁ ଲିଫ୍ଟ ମାଗି ବାଇକ୍‌ରେ ବସି ଯାଉଥିଲେ। ଖୁଣ୍ଟବାଡ଼ି ଗ୍ରାମ ନିକଟରେ ହଠାତ୍ ଏକ ଟ୍ରକ୍ ବାଇକ୍‌କୁ ପଛପଟୁ ଧକ୍କାଦେବାରୁ ବାଇକରେ ଥିବା ଛାତ୍ରୀଙ୍କ ମୃତ୍ୟୁ ଘଟିଛି । ଖବରପାଇ ମୁନିଗୁଡା ପୋଲିସ ଏସ୍‌ଆଇ ଚକ୍ରଧର ବେହେରାଙ୍କ ସହ ଅନ୍ୟ ଅଧିକାରୀ ଘଟଣାସ୍ଥଳରେ ପହଞ୍ଚି ବାଇକ ଚାଳକଙ୍କୁ ଗୁରୁତର ଅବସ୍ଥାରେ ଉଦ୍ଧାର ଡାକ୍ତରଖାନାରେ ଭର୍ତ୍ତି କରିଥିଲେ। ତାଙ୍କ ଅବସ୍ଥା ଗୁରୁତର ଥିବାରୁ ପ୍ରାଥମିକ ଚିକିତ୍ସା କରିବା ପରେ ତାଙ୍କୁ ରାୟଗଡ଼ା ଜିଲା ମୁଖ୍ୟ ଚିକିତ୍ସାଳୟକୁ ସ୍ଥାନାନ୍ତର କରାଯାଇଛି। ଦୁର୍ଘଟଣା ପରେ ଟ୍ରକ୍ ଡ୍ରାଇଭର ଟ୍ରକ୍ ଛାଡି ଫେରାର ହୋଇଯାଇଥିବା ଥାନା ସୂତ୍ରରୁ ଜଣାପଡିଛି।

ଖୁଡୁଖୁଡ଼ି ଖେଳ ଉପରେ ଚଢ଼ାଉ, ୫ ଗିରଫ

ଉମରକୋଟ, ୧୮।୩(ସନ୍ତୋଷ ଶତପଥୀ)

ଖୁଡୁଖୁଡ଼ି ଖେଳ ଉପରେ ରବିବାର ବିଳମ୍ବିତ ରାତିରେ ପୋଲିସ ଚଢ଼ାଉ କରିଛି। ଘଟଣାସ୍ଥଳରୁ ୫ଜଣ ଅଭିଯୁକ୍ତଙ୍କୁ ଗିରଫ କରାଯାଇଥିବାବେଳେ ସେମାନଙ୍କଠାରୁ ୧୩ ହଜାର ୧୪୦ ଟଙ୍କା ଜବତ କରାଯାଇଥିବା ସୂଚନା ମିଳିଛି। ଅଭିଯୁକ୍ତମାନେ ହେଲେ ଚାଲାଣଗୁଡ଼ାର ଘାସିରାମ ପନକା, ଦୟାଲ ଦାସ ପନକା, ଏକମ୍ବା ଗ୍ରାମର ଯୁଗ ଭତ୍ରା, ଭୀମାଗୁଡ଼ା ଗ୍ରାମର ସୁନାଧର ଭତ୍ରା, ଗୋରାମ୍ବା ଗ୍ରାମର ମୋହନ ପନକା। ଏକମ୍ବା ଗ୍ରାମରେ ଖୁଡୁଖୁଡ଼ି ଖେଳ ଚାଲୁଥିବା ନେଇ ରବିବାର ବିଳମ୍ବିତ ରାତିରେ ପୋଲିସ ଖବର ପାଇଥିଲା। ଉମରକୋଟ ଏସ୍‌ଡିପିଓ ମଧୁସିକ୍ତା ମିଶ୍ରଙ୍କ ନିର୍ଦ୍ଦେଶକ୍ରମେ ପୋଲିସ ଘଟଣାସ୍ଥଳରେ ଚଢ଼ାଉ କରିଥିଲା। ଖେଳ ପରିଚାଳନା କରୁଥିବା ୫ ଜଣ ଜୁଆଡ଼ିଙ୍କୁ ପୋଲିସ ଗିରଫ କରିଛି। ପୋଲିସ ସେମାନଙ୍କୁ ଏକ ନୋଟିସ ଦେଇ ଥାନାରେ ହିଁ ଜାମିନରେ ଛାଡ଼ି ଦେଇଥିବା ଜଣାପଡ଼ିଛି। ଏକମ୍ବା ଗ୍ରାମରେ ଯାତ୍ରା ବେଳେ ଅଭିଯୁକ୍ତମାନେ ଏହି ଖେଳ ଚଳାଇଥିଲେ ବୋଲି ପୋଲିସ କହିଛି। ଉମରକୋଟ ଥାନା ସବ୍‌ଇନ୍ସପେକ୍ଟର ଅକ୍ଷୟ ମିଶ୍ର, ପ୍ରକାଶ ମିଶ୍ର ଓ ସୌମେନ୍ଦ୍ର ସେଠ ଓ ଅନ୍ୟ ପୋଲିସ କର୍ମଚାରୀ ଏହି ଚଢ଼ାଉରେ ସାମିଲ ହୋଇଥିଲେ।

୨୧୦ କେଜି ଗଞ୍ଜେଇ ଜବତ, ଜଣେ ଗିରଫ

ଜବତ କାର୍, ଗଞ୍ଜେଇ ସହ ଗିରଫ ଅଭିଯୁକ୍ତ ।

ଗୁଣପୁର,୧୮।୩(ପ୍ରଦୀପ କୁମାର ପାଢ଼ୀ)

ଚୋରା ଗଞ୍ଜେଇ ଚାଲାଣ ବେଳେ ରାୟଗଡ଼ା ଜିଲା ଗୁଣପୁର ପୋଲିସ ଜଣଙ୍କୁ ଗିରଫକରି କୋର୍ଟଚାଲାଣ କରିଛି। ଏଥିସହ ଚୋରାଚାଲାଣ ହେଉଥିବା ୨୧୦ କେଜି ଗଞ୍ଜେଇ ଓ ଗାଡ଼ି ଜବତ କରିଛି। ଗିରଫ ଅଭିଯୁକ୍ତ କେରଳର ରେବିନ ରେଜି ବୋଲି ସୋମବାର ଗୁଣପୁର ଥାନାରେ ଆୟୋଜିତ ଖବରଦାତା ସମ୍ମିଳନୀରେ ଏସ୍‌ଡିପିଓ ବାବୁଲି ନାୟକ ସୂଚନା ଦେଇଛନ୍ତି।

ପୋଲିସ ସୂଚନା ଅନୁଯାୟୀ, ରବିବାର ସନ୍ଧ୍ୟାରେ ଏସ୍‌ଆଇ ଅଶୋକ ପାଢ଼ୀଙ୍କ ନେତୃତ୍ୱରେ ପୋଲିସ ସହରରେ ପାଟ୍ରୋଲିଂ କରୁଥିଲା। ବିକ୍ରମପୁର ଅଞ୍ଚଳରୁ ପାରଳାଖେମୁଣ୍ଡିକୁ ଏକ କାର୍ ଦ୍ରୁତଗତିରେ ଯାଉଥିବାବେଳେ ଗୁଣପୁର ଥାନା ସମ୍ମୁଖରେ ପୋଲିସ ଗାଡ଼ିକୁ ଅଟକାଇଥିଲା। ଗାଡ଼ିକୁ ଯାଞ୍ଚ କରିବା ସମୟରେ ସେଥିରେ ଗଞ୍ଜେଇ ଥିବା ଜଣାପଡିଥିଲା। ପୋଲିସ ଜଣଙ୍କୁ ଗିରଫ କରିଥିବାବେଳେ ଅନ୍ୟ ଜଣେ ଫେରାର ହୋଇଯାଇଥିଲେ। ପୋଲିସ ଗାଡ଼ି ଓ ଗଞ୍ଜେଇ ଜବତକରି ଥାନାକୁ ନେଇଥିଲା। ଖବରଦାତା ସମ୍ମିଳନୀରେ ଆଇଆଇସି ଉତ୍ତମ କୁମାର ସାହୁ ଉପସ୍ଥିତ ରହି ସୂଚନା ଦେଇଥିଲେ।

ନମାଜ ପାଠବେଳେ ମୋବାଇଲ, ଟଙ୍କା ଚୋରି

ପାପଡ଼ାହାଣ୍ଡି,୧୮।୩ (ସ୍ୱପ୍ନଜିତ ପଟ୍ଟନାୟକ)

ନବରଙ୍ଗପୁର ଜିଲା ପାପଡ଼ାହାଣ୍ଡି ସଦରରେ ଥିବା ସୁନି ରାଜା ଜାମା ମସ୍‌ଜିଦରେ ନମାଜ ପାଠ ବେଳେ ସୋମବାର ୨ଟି ମୋବାଇଲ ଓ ନଗଦ ୬ ହଜାର ଟଙ୍କା ଚୋରି ହୋଇଛି। ଏ ନେଇ ୱାସିମ ଅହମ୍ମଦ ଓ ୟାସିନ ଖାନ ପାପଡ଼ାହାଣ୍ଡି ଥାନାରେ ଏତଲା ଦେଇଛନ୍ତି। ସୂଚନା ମୁତାବକ ସୋମବାର ଦିନ ୧ଟାରେ ସମୂହ ନମାଜ ପାଠ ଚାଲିଥିବା ବେଳେ ଜଣେ ମୁଖାପିନ୍ଧା ଯୁବକ ପଛପଟୁ ଆସି ୨ଟି ମୋବାଇଲ ଓ ନଗଦ ୬ ହଜାର ଟଙ୍କା ଚୋରି କରିଥିଲେ। ଏହାର ଦୃଶ୍ୟ ସିସିଟିଭିରେ କଏଦ ହୋଇଛି। ଯୁବକ ନମାଜ ପାଠର ସୁଯୋଗ ନେଇ ଚୋରି କରିବାରେ ସକ୍ଷମ ହୋଇଥିଲେ। ଘଟଣାକୁ ସ୍ଥାନୀୟ ଅଞ୍ଚଳରେ ନିନ୍ଦା କରାଯାଇଛି।

ଅଭିଯୋଗ ଜଣାଇବାକୁ ଆସିଥିବା ୱାସିମ ଅହମ୍ମଦ ଓ ୟାସିନ ଖାନ ।

ନବରଙ୍ଗପୁରର ଅନିକେତ ରାଜ୍ୟରେ ଦ୍ୱିତୀୟ

ଡାବୁଗାଁ, ୧୮।୩ (ପ୍ରଜ୍ଞାରଞ୍ଜନ ପରିଡ଼ା)

୩୦ତମ ଓଡ଼ିଶା ରାଜ୍ୟ ପାୱାର ଲିଫ୍ଟିଙ୍ଗ୍ ଚାମ୍ପିୟନଶିପ୍-୨୦୨୪

ନବରଙ୍ଗପୁର ଜିଲା ଡାବୁଗାଁ ବ୍ଲକ ସଦର ମହକୁମା ରେଭିନ୍ୟୁଗୁଡ଼ାର ଅନିକେତ ଦାଶ(୨୧) ୩୦ତମ ଓଡ଼ିଶା ରାଜ୍ୟ ପାୱାର ଲିଫ୍ଟିଙ୍ଗ୍ ଚାମ୍ପିୟନଶିପ୍-୨୦୨୪ରେ ଦ୍ୱିତୀୟ ହୋଇଛନ୍ତି। ଭୁବନେଶ୍ୱର ଉତ୍କଳ କରାଟେ ସ୍କୁଲରେ ମାର୍ଚ୍ଚ ୧୫,୧୬,୧୭ ୩ ଦିନ ଧରି ୩୦ତମ ଓଡ଼ିଶା ରାଜ୍ୟ ପାୱାର ଲିଫ୍ଟିଙ୍ଗ୍ ଚାମ୍ପିୟନଶିପ୍-୨୦୨୪ ଚାଲିଥିଲା। ୧୭ ତାରିଖରେ ନବରଙ୍ଗପୁର ଜିଲା ଡାବୁଗାଁ ରେଭିନ୍ୟୁଗୁଡ଼ାର ପ୍ରଦୀପ୍ତ କୁମାର ଦାଶଙ୍କ ପୁଅ ଅନିକେତ ୫୫୦ କେଜି ଓଜନ ଉତ୍ତୋଳନ କରି ପ୍ରତିଯୋଗିତାରେ ଦ୍ୱିତୀୟ ହୋଇ ଜିଲାର ଟେକ ରଖିଛନ୍ତି।

କାଜୁ ବଗିଚାରୁ ଯୁବକଙ୍କ ଝୁଲନ୍ତା ମୃତଦେହ ଜବତ

ଉମରକୋଟ, ୧୮।୩(ସନ୍ତୋଷ ଶତପଥୀ)

ନବରଙ୍ଗପୁର ଜିଲା ଉମରକୋଟ ବ୍ଲକ ଖାଣ୍ଡା ପଞ୍ଚାୟତ ଅଧୀନ ସାନକୁମାରୀ ଗ୍ରାମସ୍ଥିତ କାଜୁ ବଗିଚାରୁ ଜଣେ ଯୁବକଙ୍କ ଝୁଲନ୍ତା ମୃତଦେହ ମିଳ

ସଂକ୍ଷେପରେ

ଦୁର୍ବୃତ୍ତଙ୍କ ଆକ୍ରମଣରେ ବାଇକ୍ ଚାଳକ ଗୁରୁତର

ପାପଡ଼ାହାଣ୍ଡି,୧୮।୩(ସ୍ୱପ୍ନଜିତ ପଟ୍ଟନାୟକ)

ନବରଙ୍ଗପୁର ଜିଲା ପାପଡ଼ାହାଣ୍ଡିରୁ କାଦୁଗୁଡ଼ା ରାସ୍ତାର ଗ୍ୟାସ୍ ଗୋଦାମ ନିକଟରେ ସୋମବାର ମଧ୍ୟାହ୍ନ ୧ଟାରେ ଦୁର୍ବୃତ୍ତଙ୍କ ଆକ୍ରମଣରେ ଜଣେ ବାଇକ୍ ଚାଳକ ଗୁରୁତର ହୋଇଛନ୍ତି। ଆହତ ହେଲେ (ବିଶ୍ୱନାଥ ଗୌଡ଼)। ସେ ଏକ ବାଇକ୍ ନମ୍ବର (ଓଡି-୨୪ଇ-୫୭୧୫)ରେ ବଡ଼ କୁମୁଲିରୁ ପାପଡ଼ାହାଣ୍ଡିକୁ ଆସୁଥିବା ସମୟରେ ବାଇକରେ ୨ ଜଣ ମୁଖାଧାରୀ ଦୁର୍ବୃତ୍ତ ତାଙ୍କୁ ପଛପଟରୁ ଏକ ଲୁହା ରଡ୍‌ରେ ଆକ୍ରମଣ କରିଥିଲେ। ବିଶ୍ୱନାଥ ତଳେ ପଡ଼ିଯିବା ପରେ ତାଙ୍କ ମୋବାଇଲ ଛଡ଼ାଇ ପୁଣି ଆକ୍ରମଣକରି ବାଇକ ଛଡ଼ାଇନେବାକୁ ଚେଷ୍ଟା କରି ବିଫଳ ହୋଇଥିଲେ। ବିଶ୍ୱନାଥ ଦୌଡ଼ି ଦୌଡ଼ି ଆସି ସ୍ଥାନୀୟ ଲୋକଙ୍କୁ ଜଣାଇବା ପରେ ପୋଲିସକୁ ଖବର ଦେଇଥିଲେ। ପାପଡ଼ାହାଣ୍ଡି ପୋଲିସ ଘଟଣାସ୍ଥଳରେ ପହଞ୍ଚି ବିଶ୍ୱନାଥଙ୍କୁ ଉଦ୍ଧାରକରି ମେଡିକାଲରେ ଭର୍ତ୍ତି କରିଥିଲେ। ଘଟଣାସ୍ଥଳରୁ ଦୁର୍ବୃତ୍ତମାନେ ଫେରାର ହୋଇଯାଇଥିବା ଜଣାପଡ଼ିଛି। ପୋଲିସ କେସ୍ ନଂ. ୭୦/୨୪ରେ ମାମଲା ରୁଜୁକରି ଘଟଣାର ତଦନ୍ତ କରୁଛି।

ବଢ଼େଇ ଶାଳକାଠ ଗୋଦାମରେ ଅଗ୍ନିକାଣ୍ଡ

ଦିଗପହଣ୍ଡି, ୧୮।୩(ଅଶେଷ ନାଥ ମିଶ୍ର)

ଦିଗପହଣ୍ଡି ବ୍ଲକ ଜକର ପଞ୍ଚାୟତ ଅନ୍ତର୍ଗତ ତେଣ୍ଣୁଆପଡ଼ା ଗ୍ରାମରେ ରବିବାର ବିଳମ୍ବିତ ରାତି ପ୍ରାୟ ୩ ଟାରେ ଗ୍ରାମର ଦାମୋଦର ପାଣିଗ୍ରାହୀଙ୍କ ବଢ଼େଇ ଶାଳ କାଠ ଗୋଦାମରେ ଭୟାବହ ଅଗ୍ନିକାଣ୍ଡ ଘଟି ବହୁ ଖଟ, ଆଲମାରୀ, କବାଟ ପ୍ରଭୃତି ସାମଗ୍ରୀ ପୋଡ଼ି ପାଉଁଶ ହୋଇଯାଇଛି। ଚିକିଟି ଅଗ୍ନିଶମ ବିଭାଗ କର୍ମଚାରୀମାନେ ଅକ୍ଳାନ୍ତ ପରିଶ୍ରମ କରି ନିଆଁକୁ ଆୟତ୍ତ କରିଥିବା ଜଣାପଡିଛି। ସୋମବାର ସକାଳୁ ରାଜସ୍ୱ ନୀରିକ୍ଷକ ଗିରିଜା ମଲ୍ଲିକ ଘଟଣାସ୍ଥଳରେ ପହଞ୍ଚି ଘଟଣାର ସବିଶେଷ ଅନୁଧ୍ୟାନ କରି ଫେରିଥିବା ଜଣାପଡିଛି। ସେ ଏନେଇ ତହସିଲଦାରଙ୍କୁ ରିପୋର୍ଟ ପ୍ରଦାନ କରିଛନ୍ତି। ସେହିପରି ସ୍ଥାନୀୟ ସରପଞ୍ଚ ପ୍ରତିନିଧି ପ୍ରଶାନ୍ତ ପ୍ରଧାନ, ସମିତି ସଭ୍ୟ ପ୍ରତିନିଧି ତ୍ରିପତୀ ପ୍ରଧାନ, ଜକର ସେବା ସମବାୟ ସମିତି ସଭାପତି ରାମେଶ୍ୱର ପାଣିଗ୍ରାହୀ ପ୍ରମୁଖ କ୍ଷତିଗ୍ରସ୍ତ ଦାମୋଦରଙ୍କୁ ଭେଟି ସାନ୍ତ୍ୱନା ଦେବା ସହ ସରକାରୀ ସହାୟତା ଯୋଗାଇ ଦେବାପାଇଁ ଦାବି କରିଛନ୍ତି।

ଫିରିଙ୍ଗିଆ ବଜାରରୁ ୭୩ ହଜାର ଲୁଟ

ଫିରିଙ୍ଗିଆ,୧୮।୩(ବିକ୍ରମ ଦିଗାଲ)

ଫିରିଙ୍ଗିଆ ବଜାର ମଝିରେ ସୋମବାର ଅପୋରହ୍ନରେ ଜନଗହଳି ସ୍ଥାନରେ ଲୁଟ୍ ହୋଇଛି। ଲୁଟ୍‌ର ଶିକାର ହୋଇଛି ସିକୋପଟି ଗାଁର ଜୁରିଙ୍ଗା କହଁର। ସେ ୟୁକୋ ବ୍ୟାଙ୍କ ଓ ଉତ୍କଳ ଗ୍ରାମୀଣ ବ୍ୟାଙ୍କରୁ ୭୩ ହଜାର ଟଙ୍କା ଉଠାଇ ଏକ ବ୍ୟାଗରେ ସାଇକେଲରେ ବଜାରକୁ ଆସିଥିଲେ। ସାଇକେଲ ପମ୍ପ ଦେଉଥିବା ବେଳେ ଦୁଇ ଲୁଟେରା ତାଙ୍କ ବ୍ୟାଗ ଧରି ଚମ୍ପଟ ମାରିଥିଲେ। ଏ ବାବଦରେ ଫିରିଙ୍ଗିଆ ଥାନାରେ ଲିଖିତ ଏତଲା ଦେଇଥିବା ସୂଚନା ମିଳିଛି।

ପାଣି ପାଇଁ ବ୍ଲକ୍ ଅଫିସ ଘେରାଉ

ଉମରକୋଟ, ୧୮।୩(ସନ୍ତୋଷ ଶତପଥୀ)

ଅମଲାଭଙ୍ଗା ଗ୍ରାମବାସୀ ବ୍ଲକ୍ ଅଫିସ ଘେରାଉ କରିଛନ୍ତି।

ପାନୀୟ ଜଳ ଯୋଗାଣ ସମସ୍ୟା ନେଇ ସୋମବାର ନବରଙ୍ଗପୁର ଜିଲା ଉମରକୋଟ ବ୍ଲକ୍‌କାର୍ଯ୍ୟାଳୟକୁ ଅଞ୍ଚଳବାସୀ ଘେରାଉ କରିଥିଲେ। ବ୍ଲକ କାର୍ଯ୍ୟାଳୟରେ ଜଳ ଯୋଗାଣ ବିଭାଗୀୟ ଯନ୍ତ୍ରୀଙ୍କୁ ଘେରିବା ସହ ଗ୍ରାମବାସୀ ହାତରେ ଗରା ମାଠିଆ ଓ ବାଲ୍‌ଟି ଧରି କାର୍ଯ୍ୟାଳୟ ସାମ୍ନାରେ ୨ ଘଣ୍ଟାରୁ ଊର୍ଦ୍ଧ୍ୱ ସମୟ ଧାରଣାରେ ବସିଥିଲେ।

ସୂଚନାନୁଯାୟୀ ଉମରକୋଟ ବ୍ଲକ୍ କୋକୋଦା ପଞ୍ଚାୟତରେ ଥିବା ବୋକଦା ଓ ଅମଲାଭଟା ଗ୍ରାମ ପାଇଁ ଗୋଟିଏ ପାଣିଟାଙ୍କି ରହିଛି। ଏହି ପାଣିଟାଙ୍କିରୁ କେବଳ ବୋକଦା ଗ୍ରାମବାସୀଙ୍କୁ ପାନୀୟ ଜଳ ମିଳୁଛି ବୋଲି ଅମଲାଭଙ୍ଗା ଗ୍ରାମବାସୀ ଅଭିଯୋଗ କରିଛନ୍ତି। ଉକ୍ତ ଟାଙ୍କିରୁ କାହିଁକି ପାଣି ମିଳୁନାହିଁ ବୋଲି ଅମଲାଭଙ୍ଗା ଗ୍ରାମବାସୀ ପ୍ରଶ୍ନ କରିଛନ୍ତି। ଅମଲାଭଙ୍ଗା ଗ୍ରାମରେ ଦୁଇଟି ନଳକୂପ ରହିଥିଲେ ବି ସେଥିରୁ ଖରାପ ପାଣି ବାହାରୁଥିବାରୁ ଗ୍ରାମବାସୀ ନଦୀନାଳ ଉପରେ ନିର୍ଭର କରୁଛନ୍ତି। ଗ୍ରାମର ପାଣି ସମସ୍ୟା ସମ୍ପର୍କରେ ବାରମ୍ବାର କନିଷ୍ଠ ଯନ୍ତ୍ରୀ ଓ ଅଧିକାରୀଙ୍କୁ ଅଭିଯୋଗ କରିଥିଲେ ମଧ୍ୟ କୌଣସି ସମାଧାନ ନ ହେବାରୁ ବାଧ୍ୟହୋଇ ବ୍ଲକ କାର୍ଯ୍ୟାଳୟ ଘେରାଉ କରାଯାଇଛି ବୋଲି ଗ୍ରାମବାସୀ କହିଛନ୍ତି। ଅମଲଭଙ୍ଗାକୁ ପାନୀୟ ଜଳ ଯୋଗାଣ ବ୍ୟବସ୍ଥା ନ ହେବା ଯାଏ ଧାରଣା ଚାଲିବ ବୋଲି ଗ୍ରାମବାସୀ ଚେତାବନୀ ଦେଇଛନ୍ତି। ଘଟଣାକୁ ଗୁରୁତର ସହ ନେଇ ବିଡିଓ ପ୍ରୀତିରଞ୍ଜନ ରଥ ଜିଲାପାଳଙ୍କୁ ଅବଗତ କରିଥିଲେ। ଏହାପରେ ମଙ୍ଗଳବାର ଗାଁରେ ନଳକୂପ ଖୋଲାଯିବା ପ୍ରତିଶ୍ରୁତି ପାଇବା ପରେ ଗ୍ରାମବାସୀ ଧାରଣାରୁ ହଟିଥିଲେ। ଏନେଇ ଜଳ ଯୋଗାଣ ବିଭାଗୀୟ ଯନ୍ତ୍ରୀ ଶରତ ଚନ୍ଦ୍ର ବେହେରାଙ୍କୁ ପଚାରିବାରୁ ବୋକଦା ଓ ଅମଲାଭଙ୍ଗା ଗ୍ରାମ ପାଇଁ ଗୋଟିଏ ଯୋଜନାରେ ଟାଙ୍କି ତିଆରି କରାଯାଇଥିଲା। ଦୁଇ ଗ୍ରାମ ମଧ୍ୟରେ କୌଣସି କାରଣରୁ ମନାନ୍ତର ରହିଛି। ତେଣୁ ଉକ୍ତ ଟାଙ୍କିରୁ ଅମଲାଭଙ୍ଗାକୁ ଯାଉଥିବା ପାଇପ ଲାଇନ କେହି କାଟି ଦେଇଥିବାରୁ ଏପରି ସମସ୍ୟା ଉପୁଜିଛି ବୋଲି ସେ କହିଛନ୍ତି। ଅମଲାଭଙ୍ଗା ଗ୍ରାମବାସୀ ଅଲଗା ଭାବରେ ଏକ ଟାଙ୍କି ତିଆରି ପାଇଁ ଚାହୁଁଛନ୍ତି। ବର୍ତ୍ତମାନ ସମସ୍ୟା ସମାଧାନ ପାଇଁ ଅମଲାଭଙ୍ଗାରେ ଗୋଟିଏ ବୋର୍‌ୱେଲ ଖୋଳାଯିବ। ମିନି ମେଗା ପ୍ରକଳ୍ପ କାମ କଲେ ପର୍ଯ୍ୟାପ୍ତ ପରିମାଣରେ ପାନୀୟ ଜଳ ଯୋଗାଇ ହେବ ବୋଲି ସେ କହିଛନ୍ତି।

ବିଇଓ କାର୍ଯ୍ୟାଳୟର ୨ କର୍ମଚାରୀଙ୍କ ଦରମା ବନ୍ଦ

ନବରଙ୍ଗପୁର,୧୮।୩(ସଦାଶିବ ପ୍ରହରାଜ)

- ବିନା ଦରଖାସ୍ତରେ ଛୁଟିରେ ରହିଥିବାରୁ କାରଣ ଦର୍ଶାଇବାକୁ ଡିଇଓଙ୍କ ନିର୍ଦ୍ଦେଶ
- ଶିକ୍ଷକମାନେ ଛୁଟିରେ ରହିବା ଆଗରୁ ଅନ୍‌ଲାଇନ୍‌ରେ ଆବେଦନ କରିବେ

ନବରଙ୍ଗପୁର ଜିଲା ଶିକ୍ଷା ଅଧିକାରୀ ଛତ୍ରପତି ସାହୁ ସୋମବାର ନବରଙ୍ଗପୁର ଜିଲା ତେନ୍ତୁଳିଖୁଣ୍ଟି ଗୋଷ୍ଠୀ ଶିକ୍ଷା ଅଧିକାରୀଙ୍କ କାର୍ଯ୍ୟାଳୟ ପରିଦର୍ଶନ କରିଥିଲେ। କାର୍ଯ୍ୟାଳୟର ଆକାଉଣ୍ଟାଣ୍ଟ ଓ ସହାୟକ ଅଧିକାରୀ ଶିବବେହେରା ବିନା ଛୁଟି ଦରଖାସ୍ତରେ ଅନୁପସ୍ଥିତ ଥିବା ଜାଣି ଡିଇଓ ସେମାନଙ୍କ ଦରମା ବନ୍ଦ କରାଇଛନ୍ତି। ଉପସ୍ଥାପନ ଖାତାରେ ସୋମବାର ଛକି ମାରି ଦରମା ବନ୍ଦ ପାଇଁ ନିର୍ଦ୍ଦେଶ ଦେଇଛନ୍ତି । କର୍ମଚାରୀ ୨ଣ କ'ଣ ପାଇଁ ଅନୁପସ୍ଥିତ ଥିଲେ ତାହାର କାରଣ ଦର୍ଶାଇବା ପାଇଁ ନିର୍ଦ୍ଦେଶ ଦିଆଯାଇଛି।

ପ୍ରକାଶ ଯେ, ଡିଇଓ ସାହୁ ଦାୟିତ୍ୱ ନେବାର ୩ ଦିନରେ ୧୦ଟି ହାଇସ୍କୁଲ ପରିଦର୍ଶନ କରିଛନ୍ତି। ଗୁଣାତ୍ମକ ଶିକ୍ଷା ଉପରେ ଗୁରୁତ୍ୱ ଦେବାକୁ ସେ ଶିକ୍ଷକମାନଙ୍କୁ ପରାମର୍ଶ ଦେଇଥିଲେ। ବିଭିନ୍ନ ପ୍ରାଥମିକ ବିଦ୍ୟାଳୟ ପରିଦର୍ଶନ କରି ପ୍ରଥମରୁ ଅଷ୍ଟମ ଶ୍ରେଣୀ ପର୍ଯ୍ୟନ୍ତ ସମାପ୍ତି ସୂଚକ ଆକଳନ ସମୀକ୍ଷା କରିଥିଲେ। ବିନା ଅନୁମତିରେ ପ୍ରଧାନ ଶିକ୍ଷକ, ଶିକ୍ଷୟିତ୍ରୀ ଓ ଶିକ୍ଷକ ଛୁଟିରେ ରହିବା ଅଭିଯୋଗ ପାଇବା ପରେ ସମସ୍ତଙ୍କୁ ଚେତାବନୀ ଦେଇଛନ୍ତି। ଏଚ୍‌ଆର୍‌ଏମ୍‌ଏସ୍ ମାଧ୍ୟମରେ ଅନଲାଇନ ଛୁଟି ଦରଖାସ୍ତ ଆବେଦନ କରିବେ। ଜିଲା ଶିକ୍ଷା ଅଧିକାରୀଙ୍କ ଅନୁମତି ପରେ ଛୁଟିରେ ଯାଇପାରିବେ ବୋଲି ସେ କହିଛନ୍ତି। ଏଥିରେ ବ୍ୟତିକ୍ରମ ଘଟିଲେ କାର୍ଯ୍ୟାନୁଷ୍ଠାନ ନିଆଯିବ ବୋଲି ସେ କହିଛନ୍ତି।

ଖୁଡ଼ୁଖୁଡ଼ି ଖେଳ ଉପରେ ଚଢ଼ାଉ, ୫ ଗିରଫ

ଗିରଫ ହୋଇଥିବା ଅଭିଯୁକ୍ତ।

ଉମରକୋଟ, ୧୮।୩(ସନ୍ତୋଷ ଶତପଥୀ)

ଖୁଡ଼ୁଖୁଡ଼ି ଖେଳ ଉପରେ ରବିବାର ବିଳମ୍ବିତ ରାତିରେ ପୋଲିସ ଚଢ଼ାଉ କରିଛି। ଘଟଣାସ୍ଥଳରୁ ୫ଜଣ ଅଭିଯୁକ୍ତଙ୍କୁ ଗିରଫ କରାଯାଇଥିବାବେଳେ ସେମାନଙ୍କଠାରୁ ୧୩ ହଜାର ୧୪୦ ଟଙ୍କା ଜବତ କରାଯାଇଥିବା ସୂଚନା ମିଳିଛି। ଅଭିଯୁକ୍ତମାନେ ହେଲେ ଚାଲାଣଗୁଡ଼ାର ଘାସିରାମ ପନକା, ଦୟାଲ ଦାସ ପନକା, ଏକମ୍ବା ଗ୍ରାମର ଯୁଗ ଭତ୍ରା, ଭୀମାଗୁଡ଼ା ଗ୍ରାମର ସୁନାଧର ଭତ୍ରା, ଗୋରାମ୍ବା ଗ୍ରାମର ମୋହନ ପନକା।

ଏକମ୍ବା ଗ୍ରାମରେ ଖୁଡ଼ୁଖୁଡ଼ି ଖେଳ ଚାଲୁଥିବା ନେଇ ରବିବାର ବିଳମ୍ବିତ ରାତିରେ ପୋଲିସ ଖବର ପାଇଥିଲା। ଉମରକୋଟ ଏସ୍‌ଡିପିଓ ମଧୁସିକ୍ତା ମିଶ୍ରଙ୍କ ନିର୍ଦ୍ଦେଶକ୍ରମେ ପୋଲିସ ଘଟଣାସ୍ଥଳରେ ଚଢ଼ାଉ କରିଥିଲା। ଖେଳ ପରିଚାଳନା କରୁଥିବା ୫ ଜଣ ଜୁଆଡ଼ିଙ୍କୁ ପୋଲିସ ଗିରଫ କରିଛି। ପୋଲିସ ସେମାନଙ୍କୁ ଏକ ନୋଟିସ ଦେଇ ଥାନାରେ ହିଁ ଜାମିନରେ ଛାଡ଼ି ଦେଇଥିବା ଜଣାପଡ଼ିଛି। ଏକମ୍ବା ଗ୍ରାମରେ ଯାତ୍ରା ବେଳେ ଅଭିଯୁକ୍ତମାନେ ଏହି ଖେଳ ଚଳାଇଥିଲେ ବୋଲି ପୋଲିସ କହିଛି। ଉମରକୋଟ ଥାନା ସବ୍‌ଇନ୍ସପେକ୍ଟର ଅକ୍ଷୟ ମିଶ୍ର, ପ୍ରକାଶ ମିଶ୍ର ଓ ସୌମେନ୍ଦ୍ର ସେଠ ଓ ଅନ୍ୟ ପୋଲିସ କର୍ମଚାରୀ ଏହି ଚଢ଼ାଉରେ ସାମିଲ ହୋଇଥିଲେ।

ନବରଙ୍ଗପୁରର ଅନିକେତ ରାଜ୍ୟରେ ଦ୍ୱିତୀୟ

୩୦ତମ ଓଡ଼ିଶା ରାଜ୍ୟ ପାୱାର ଲିଫ୍ଟିଙ୍ଗ୍ ଚାମ୍ପିୟନଶିପ୍-୨୦୨୪

ଡାବୁଗାଁ, ୧୮।୩ (ପ୍ରଜ୍ଞାରଞ୍ଜନ ପରିଡ଼ା)

ଅନିକେତ ଦାଶ।

ନବରଙ୍ଗପୁର ଜିଲା ଡାବୁଗାଁ ବ୍ଲକ ସଦର ମହକୁମା ରେଭିନ୍ୟୁଗୁଡ଼ାର ଅନିକେତ ଦାଶ(୨୧) ୩୦ତମ ଓଡ଼ିଶା ରାଜ୍ୟ ପାୱାର ଲିଫ୍ଟିଙ୍ଗ୍ ଚାମ୍ପିୟନଶିପ୍-୨୦୨୪ରେ ଦ୍ୱିତୀୟ ହୋଇଛନ୍ତି। ଭୁବନେଶ୍ୱର ଉତ୍କଳ କରାଟେ ସ୍କୁଲରେ ମାର୍ଚ୍ଚ ୧୫,୧୬,୧୭ ୩ ଦିନ ଧରି ୩୦ତମ ଓଡ଼ିଶା ରାଜ୍ୟ ପାୱାର ଲିଫ୍ଟିଙ୍ଗ ଚାମ୍ପିୟନଶିପ୍-୨୦୨୪ ଚାଲିଥିଲା। ୧୭ ତାରିଖରେ ନବରଙ୍ଗପୁର ଜିଲା ଡାବୁଗାଁ ରେଭିନ୍ୟୁଗୁଡ଼ାର ପ୍ରଦୀପ୍ତ କୁମାର ଦାଶଙ୍କ ପୁଅ ଅନିକେତ ୫୫୦ କେଜି ଓଜନ ଉତ୍ତୋଳନ କରି ପ୍ରତିଯୋଗିତାରେ ଦ୍ୱିତୀୟ ହୋଇ ଜିଲାର ଟେକ ରଖିଛନ୍ତି। ଏଥିନେଇ ତାଙ୍କୁ ଅନେକ ଆଡୁ ଶୁଭେଚ୍ଛା ମିଳିଛି। ସେ ଆହୁରି ଆଗକୁ ଉନ୍ନତି କରନ୍ତୁ, ଜିଲା, ରାଜ୍ୟ ଓ ଦେଶର ଟେକ ରଖନ୍ତୁ ବୋଲି ଶୁଭେଚ୍ଛୁମାନେ କାମନା କରିଛନ୍ତି।

ଅବକାରୀ ଚଢ଼ାଉ,୨ ଗିରଫ

ଡାବୁଗାଁ, ୧୮।୩ (ପ୍ରଜ୍ଞାରଞ୍ଜନ ପରିଡ଼ା)

ନବରଙ୍ଗପୁର ଜିଲା ଡାବୁଗାଁ ଥାନା ଅଧୀନ ସିଂଗୁଡ଼ା ଓ ଡାବୁଗାଁ ଗ୍ରାମରେ ସୋମବାର ଅବକାରୀ ବିଭାଗ ଚଢ଼ାଉ କରିଛି। ସେଠାରୁ ୧୦ ଲିଟର ବିଅର ଓ ୧୨ ଲିଟର ଦେଶୀ ମଦ ଜବତ କରିଛି। ସୂଚନାନୁଯାୟୀ, ଅବକାରୀ ବିଭାଗ ଅଧୀକ୍ଷକ ଅଭିରାମ ବେହେରାଙ୍କ ନିର୍ଦ୍ଦେଶକ୍ରମେ ସୋମବାର ଡାବୁଗାଁ ଥାନା ଅଧୀନ ସିଂଗୁଡ଼ା ଗ୍ରାମର ସଞ୍ଜୁଦେବୀ ଗୁପ୍ତାଙ୍କ ଘରେ ଚଢ଼ାଉ କରାଯାଇଥିଲା। ସେଠାରୁ ୧୦ଲିଟର ହଣ୍ଡର ବିଅର ମିଳିଛି। ସେହିଭଳି ଡାବୁଗାଁ ଗ୍ରାମର ହେମ ଜାନିଙ୍କ ଘରେ ଚଢ଼ାଉ କରିବାରୁ ସେଠାରୁ ୧୨ଲିଟର ଦେଶୀ ମଦ ମିଳିଥିଲା। ଅବକାରୀ କର୍ମଚାରୀ ୨ ଜଣଙ୍କୁ ଗିରଫକରି ନୋଟିସ ଦେଇ ଛାଡ଼ିଥିବା ସୂଚନା ମିଳିଛି। ଏହି ଚଢ଼ାଉରେ ଡାବୁଗାଁ ଅବକାରୀ ବିଭାଗ ଉପନିରୀକ୍ଷକ ବୁଲୁ ପାତ୍ର, ସହ ଉପନିରୀକ୍ଷକ ଏସ୍. କେ. ପଣ୍ଡା, ସୁରେଖା ଭତ୍ରା, ଶ୍ରୀକାନ୍ତ ବିଷୋୟୀ ପ୍ରମୁଖ ଉପସ୍ଥିତ ଥିଲେ। ଏନେଇ ୨ଜଣଙ୍କ ନାମରେ ଡାବୁଗାଁ ଅବକାରୀ କାର୍ଯ୍ୟାଳୟ କେସ୍ ନଂ. ୨୧୫/୨୪ ଓ ୨୧୬/୨୪ ରେ ମାମଲା ରୁଜୁ ହୋଇଛି।

ନମାଜ ପାଠବେଳେ ମୋବାଇଲ, ଟଙ୍କା ଚୋରି

ପାପଡ଼ାହାଣ୍ଡି,୧୮।୩ (ସ୍ୱପ୍ନଜିତ ପଟ୍ଟନାୟକ)

ଅଭିଯୋଗ ଜଣାଇବାକୁ ଆସିଥିବା ୱାସିମ ଅହମ୍ମଦ ଓ ୟାସିନ ଖାନ ।

ନବରଙ୍ଗପୁର ଜିଲା ପାପଡ଼ାହାଣ୍ଡି ସଦରରେ ଥିବା ସୁନି ରାଜା ଜାମା ମସ୍‌ଜିଦରେ ନମାଜ ପାଠ ବେଳେ ସୋମବାର ୨ଟି ମୋବାଇଲ ଓ ନଗଦ ୬ ହଜାର ଟଙ୍କା ଚୋରି ହୋଇଛି। ଏ ନେଇ ୱାସିମ ଅହମ୍ମଦ ଓ ୟାସିନ ଖାନ ପାପଡ଼ାହାଣ୍ଡି ଥାନାରେ ଏତଲା ଦେଇଛନ୍ତି। ସୂଚନା ମୁତାବକ ସୋମବାର ଦିନ ୧ଟାରେ ସମୂହ ନମାଜ ପାଠ ଚାଲିଥିବା ବେଳେ ଜଣେ ମୁଖାପିନ୍ଧା ଯୁବକ ପଛପଟୁ ଆସି ୨ଟି ମୋବାଇଲ ଓ ନଗଦ ୬ ହଜାର ଟଙ୍କା ଚୋରି କରିଥିଲେ। ଏହାର ଦୃଶ୍ୟ ସିସିଟିଭିରେ କଏଦ ହୋଇଛି। ଯୁବକ ନମାଜ ପାଠର ସୁଯୋଗ ନେଇ ଚୋରି କରିବାରେ ସକ୍ଷମ ହୋଇଥିଲେ। ଘଟଣାକୁ ସ୍ଥାନୀୟ ଅଞ୍ଚଳରେ ନିନ୍ଦା କରାଯାଇଛି।

କାଜୁ ବଗିଚାରୁ ଯୁବକଙ୍କ ଝୁଲନ୍ତା ମୃତଦେହ ଜବତ

ଉମରକୋଟ, ୧୮।୩ (ସନ୍ତୋଷ ଶତପଥୀ)

ନବରଙ୍ଗପୁର ଜିଲା ଉମରକୋଟ ବ୍ଲକ ଖାଣ୍ଡା ପଞ୍ଚାୟତ ଅଧୀନ ସାନକୁମାରୀ ଗ୍ରାମସ୍ଥିତ କାଜୁ ବଗିଚାରୁ ଜଣେ ଯୁବକଙ୍କ ଝୁଲନ୍ତା ମୃତଦେହ ମିଳିଛି। ମୃତକ ହେଲେ ସାନକୁମାରୀ ଗ୍ରାମର ମହେନ୍ଦ୍ର ନାୟକ (୧୯)। ମିଳିଥିବା ସୂଚନାନୁଯାୟୀ, ମହେନ୍ଦ୍ର ଗାଁର ସଦନ ଭତରାଙ୍କ ସହ ରବିବାର ସନ୍ଧ୍ୟାରେ ମଦନ ଭତରାଙ୍କ ଘରକୁ ଯାଇଥିଲେ। ସେଠାରୁ କିନ୍ତୁ ମହେନ୍ଦ୍ର ଆଉ ଘରକୁ ଫେରି ନ ଥିଲେ। ରାତିସାରା ପରିବାର ଲୋକେ ବହୁ ଖୋଜାଖୋଜି କରିଥିଲେ ମଧ୍ୟ ତାଙ୍କର କୌଣସି ପତ୍ତା ମଳି ନ ଥିଲା। ଅପରାହ୍ନ ପ୍ରାୟ ୨ ଟାରେ ଗାଁ ନିକଟରେ ଥିବା କାଜୁ ବଗିଚାରେ ବେକରେ ଗାମୁଛା ବନ୍ଧା ମହେନ୍ଦ୍ରଙ୍କ ମୃତଦେହ ଗ୍ରାମବାସୀ ଦେଖି ତାଙ୍କ ପରିବାର ଲୋକଙ୍କୁ ଖବର ଦେଇଥିଲେ। ଏହାପରେ ମହେନ୍ଦ୍ରଙ୍କ ବାପା ମହେଶ୍ୱର ନାୟକ ଉମରକୋଟ ଥାନାରେ ଲିଖିତ ଅଭିଯୋଗ କରିଥିଲେ। ଅଭିଯୋଗକୁ ଭିତ୍ତି କରି ଥାନାଧିକାରୀ ଡମ୍ବରୁଧର ପ୍ରଧାନ, ଏସ୍‌ଆଇ ସୌମେନ୍ଦ୍ର ସେଠ ଓ ଅକ୍ଷୟ ମିଶ୍ର ଘଟଣାସ୍ଥଳରେ ପହଞ୍ଚି ଥିଲେ। ସେମାନେ ମୃତଦେହକୁ ବ୍ୟବଚ୍ଛେଦ ପାଇଁ ସ୍ଥାନୀୟ ଗୋଷ୍ଠୀ ସ୍ୱାସ୍ଥ୍ୟକେନ୍ଦ୍ରକୁ ପଠାଇ ଥିଲେ। ସନ୍ଧ୍ୟା ହୋଇଯିବାରୁ ମୃତଦେହ ବ୍ୟବଚ୍ଛେଦ ହୋଇପାରିନାହିଁ। ମଙ୍ଗଳବାର ବ୍ୟବଚ୍ଛେଦ ପରେ ପରିବାର ଲୋକଙ୍କୁ ମୃତଦେହ ହସ୍ତାନ୍ତର କରାଯିବ। ପୋଲିସ ଏକ କେସ୍ ନଂ. ୧୫/୨୪ରେ ଏକ ଅପମୃତ୍ୟୁ ମାମଲା ରୁଜୁ କରି ଘଟଣାର ତଦନ୍ତ ଚଳାଇଛି।

ନରସଂହ ସଭାପତି, ତପନ ସମ୍ପାଦକ

ନବରଙ୍ଗପୁର,୧୮।୩(ସଦାଶିବ ପ୍ରହରାଜ)

ନବରଙ୍ଗପୁର ଆଇନଜୀବୀ ସଂଘ ନିର୍ବାଚନ

ନବରଙ୍ଗପୁର ଆଇନଜୀବୀ ସଂଘ ନିର୍ବାଚନ ପ୍ରକ୍ରିୟାରେ ପ୍ରତିଦ୍ୱନ୍ଦ୍ୱିତା କରୁଥିବା ଓ ନିଦ୍ୱନ୍ଦ୍ୱରେ ମନୋନିତ ହୋଇଥିବା ପ୍ରାର୍ଥୀଙ୍କ ଚୂଡାନ୍ତ ତାଲିକା ପ୍ରକାଶ ପାଇଛି । ପ୍ରକାଶିତ ତାଲିକା ଅନୁଯାୟୀ ନରସିଂହ ତ୍ରିପାଠୀ ସଭାପତି, ହରି ନାରାୟଣ ବେହେରା ଉପ ସଭାପତି, ତପନ ସିଂ ସମ୍ପାଦକ, ସନ୍ଦିପ ମିଶ୍ର ଯୁଗ୍ମ ସମ୍ପାଦକ, ଅନିଲ ଦୀନବନ୍ଧୁ କୋଷାଧ୍ୟକ୍ଷ

ନରସିଂହ ତ୍ରିପାଠୀ

ତପନ ସିଂ

ଏବଂ କାର୍ଯ୍ୟନିର୍ବାହୀ ସଦସ୍ୟଭାବେ ପ୍ରଶାନ୍ତ ପଟ୍ଟନାୟକ, ସତୀଶ ନାୟକ, ଦୀନେଶ ରାଜ କର୍କରା ବିଜୟୀ ହୋଇଛନ୍ତି।

ସୂଚନାନୁଯାୟୀ, ୯ ପଦବୀରେ ଜଣେ ଲେଖାଏ ପ୍ରାର୍ଥୀପତ୍ର ଦାଖଲ କରିଥିଲେ। ଏହି ପଦବୀଗୁଡ଼ିକ ପୂରଣ ପାଇଁ ମାର୍ଚ୍ଚ ୩୦ରେ ନିର୍ବାଚନ କରାଯିବାକୁ ତାରିଖ ଘୋଷଣା ହୋଇଥିଲା। ଏହି କ୍ରମରେ ୧୧ ଓ ୧୨ ତାରିଖରେ ନାମାଙ୍କନ ପତ୍ର ଦାଖଲ କରାଯାଇଥିଲା। ୧୪ ତାରିଖ ଦିନ ଏହି ପ୍ରାର୍ଥୀପତ୍ର ଯାଞ୍ଚ କରାଯିବା ପରେ ୮ ଜଣଙ୍କ ନାମାଙ୍କନ ପତ୍ର କାଏମ ରହିଥିଲା। କାର୍ଯ୍ୟସୂଚୀ ପ୍ରକାରେ ସୋମବାର ବିଜୟୀ ହୋଇଥିବା ପ୍ରାର୍ଥୀମାନଙ୍କ ନାମ ଘୋଷଣା କରାଯାଇଥିବା ନିର୍ବାଚନ ଅଧିକାରୀ ସି.ଏଚ୍. ବାବା ଯୁଗନ୍ଧର କହିଛନ୍ତି। ସହକାରୀ ନିର୍ବାଚନ ଅଧୀକାରୀ କେ. ଚନ୍ଦ୍ର ଶେଖର ରାଓ, ଇମ୍ରାନ ସରିଫ ନିର୍ବାଚନ ପରିଚାଳନାରେ ସହଯୋଗ କରିଛନ୍ତି।

ପ୍ରଶାନ୍ତ ୭ମ ଥର ଉମରକୋଟ ଓକିଲ ସଂଘ ସଭାପତି

ଉମରକୋଟ, (ସନ୍ତୋଷ ଶତପଥୀ)

ପ୍ରଶାନ୍ତ କୁମାର ସାହୁ

ଢଗଢମାଳି

(କ୍ରମେ ଲୋକମୁଖରୁ ଓ ଜନମାନସରୁ ବିସ୍ମୃତ ହେଉଥିବା ଢଗଢମାଳିକୁ ପାଠିକା-ପାଠକଙ୍କ ନିକଟରେ ପହଞ୍ଚାଇବା ସକାଶେ ଧରିତ୍ରୀର ପ୍ରୟାସ)

ଧାନ ପଶିଲା, ଜର ଆସିଲା
ମୋ କତରା କାହିଁ ?
ଭାତ ଫୁଟିଲା, ଜର ତୁଟିଲା,
ମୋ ପଥୁରି କାହିଁ ?

କାମ କରିବାକୁ କହିଲେ ଅନେକେ ଦେହ ଖରାପ ଥିବା ନେଇ ନାନା ବାହାନା ଦେଖାଇଥାନ୍ତି । କାମଦାମ କଲାବେଳକୁ ଜରର ଛଳନା ଓ ଭାତ ଖାଇବା ବେଳକୁ ଜର ଛାଡିଯିବା ଭଳି ତୁଚ୍ଛା ବାହାନା କରୁଥିବା ବ୍ୟକ୍ତି ପ୍ରତି ଏଭଳି ଉକ୍ତି ଉଲ୍ଲେଖ କରାଯାଇଛି ।

ଧାଇଁବୁ ଯେତେ ଫୁଟିବୁ ସେତେ
କରମେ ଯେତେ ପାଇବୁ ସେତେ ।

କର୍ମମୟ ଦୁନିଆରେ କର୍ମ ହିଁ ସବୁକିଛି । ବିନା କର୍ମରେ କିଛି ବି ମିଳି ନ ଥାଏ । ଯେ ଯେତେ କର୍ମ କରିଥାଏ, ଜୀବନରେ ସେ ସେତେ ଅଗ୍ରଗତି କରିଥାଏ । କର୍ମାନୁଯାୟୀ ବ୍ୟକ୍ତିଙ୍କୁ ଫଳ ଭୋଗ ହେଉଥିବା ଅର୍ଥରେ ଏଭଳି ଉକ୍ତି ପ୍ରକାଶ କରାଯାଇଛି ।

ଓଡ଼ିଆ ଢଗଢମାଳି ଓ ଲୋକଗୀତ – ଫ୍ରେଣ୍ଡସ ପବ୍ଲିଶର୍ସ

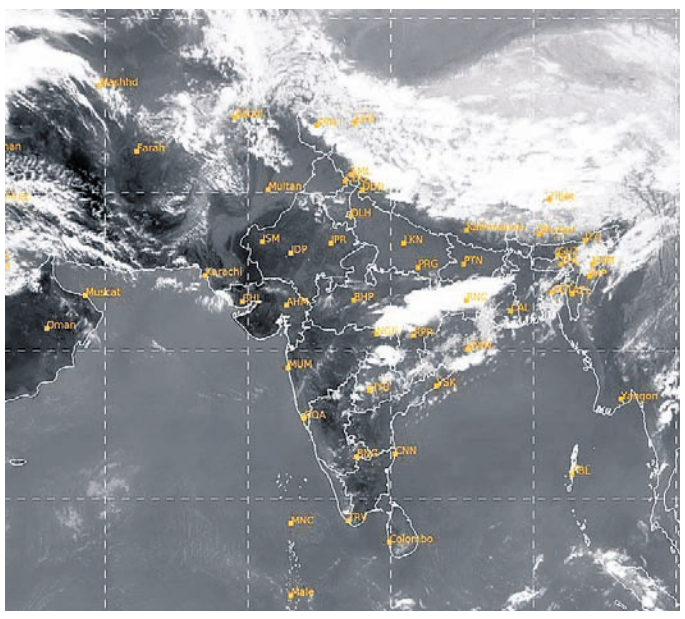

ସୋମବାର ଅପରାହ୍ନ ୫ଟାରେ ମହାକାଶରୁ ଉତ୍ତୋଳିତ ପାଣିପାଗର ଚିତ୍ର ।

ଜିଲା ଟ୍ରକ୍ ମାଲିକ ସଂଘ ପକ୍ଷରୁ ୨୪ ଘଣ୍ଟିଆ କେନ୍ଦୁଝର ବନ୍ଦ

କେନ୍ଦୁଝର, ୧୮।୩
(ନରେଶ ଚନ୍ଦ୍ର ପଟ୍ଟନାୟକ/ ଦୀପକ ମିଶ୍ର)

ଜିଲା ଟ୍ରକ୍ ମାଲିକ ସଂଘର କାର୍ଯ୍ୟକର୍ତ୍ତା କେନ୍ଦୁଝରଗଡ଼ ରେଳ ଷ୍ଟେଶନରେ ଟ୍ରେନ୍ ଅଟକାଇଛନ୍ତି ।

- ବିଭିନ୍ନ ସଂଗଠନ ଓ ରାଜନୈତିକ ଦଳର ସମର୍ଥନ
- ପରିବହନ ଠପ୍, ୨ କୋଟିରୁ ଊର୍ଦ୍ଧ୍ୱ ରାଜସ୍ୱ କ୍ଷତି

କେନ୍ଦୁଝର ଜିଲା ଟ୍ରକ୍ ମାଲିକ ସଂଘ ପକ୍ଷରୁ ସୋମବାର ଦିଆଯାଇଥିବା ୨୪ ଘଣ୍ଟିଆ କେନ୍ଦୁଝର ବନ୍ଦ ଶାନ୍ତିପୂର୍ଣ୍ଣ ଭାବରେ ଅନୁଷ୍ଠିତ ହୋଇଯାଇଛି । ସକାଳ ୬ଟାରୁ ବନ୍ଦ ଆରମ୍ଭ ହୋଇଥିବା ଜିଲା ମୁଖ୍ୟାଳୟ ସମେତ ଜିଲାର ବିଭିନ୍ନ ସ୍ଥାନରେ ବନ୍ଦ କରାଯାଇଛି । ଶୁଆକାଟିସ୍ଥିତ ଗନ୍ଧମାର୍ଦ୍ଦନ ଖଣିରୁ ଗୁହାଳଡିହି ରେଳ ସାଇଡିଂକୁ ରେଳ ଯୋଗେ ଲୁହାପଥର ପରିବହନ ଲାଗି ରେଳ ଲାଇନ ବିଛାଇବା ପାଇଁ ହୋଇଥିବା ଅନୁମୋଦନକୁ ବିରୋଧ କରାଯାଉଛି । ଏହା ଦ୍ୱାରା ଜିଲାର ଟ୍ରକ ମାଲିକ ତଥା ପ୍ରତ୍ୟକ୍ଷ ଓ ପରୋକ୍ଷ ଭାବରେ ନିର୍ଭରଶୀଳ ଲକ୍ଷାଧିକ ପରିବାର କ୍ଷତିଗ୍ରସ୍ତ ହେବେ । ଏ ନେଇ ଦାବି କରି ଆସୁଥିଲେ ହେଁ କେହି ନ ଶୁଣିବାରୁ ଏଭଳି ପଦକ୍ଷେପ ନିଆଯାଇଛି ବୋଲି ସଂଘର ସାଧାରଣ ସମ୍ପାଦକ ସୂର୍ଯ୍ୟନାରାୟଣ କର କହିଛନ୍ତି ।

ପ୍ରତିବାଦରେ ଜିଲା ଦେଇ ଯାଇଥିବା ଜାତୀୟ ରାଜପଥ ନଂ. ୨୦, ୪୯ ସମେତ ଅନ୍ୟାନ୍ୟ ପ୍ରମୁଖ ରାସ୍ତାର ବିଭିନ୍ନ ସ୍ଥାନରେ ଟ୍ରକ୍ ମାଲିକମାନେ ରାସ୍ତା ଅବରୋଧ କରି ଆନ୍ଦୋଳନରେ ସାମିଲ ହୋଇଥିଲେ । ଫଳରେ ରାସ୍ତାରେ ଯାତାୟାତ ବନ୍ଦ ହୋଇଯାଇଥିଲା । ଅତ୍ୟାବଶ୍ୟକ ସାମଗ୍ରୀ ଦୋକାନ ବ୍ୟତୀତ ବ୍ୟାଙ୍କ, ଦୋକାନ ବଜାର, ପରିବା ବଜାର, ପେଟ୍ରୋଲ ପମ୍ପ, ପରୀକ୍ଷା ନ ଥିବା ସରକାରୀ ଓ ବେସରକାରୀ ଶିକ୍ଷାନୁଷ୍ଠାନ ଆଦି ବନ୍ଦ ରହିଥିଲା । ବନ୍ଦକୁ ଘରୋଇ ବସ ସଂଘ ଓ ଡ୍ରାଇଭର ସଂଘ ସମର୍ଥନ କରୁଥିବାରୁ ଯାତ୍ରୀବାହୀ ଓ ଅନ୍ୟାନ୍ୟ ଗାଡ଼ି ଚଳାଚଳ ବନ୍ଦ ରହିଥିଲା । ଫଳରେ ଯାତ୍ରୀମାନେ ଅସୁବିଧା ଭୋଗିଥିଲେ । ଯାତ୍ରୀ ସେବା ବ୍ୟାହତ ହୋଇଥିବା ବେଳେ ଲୁହାପଥର ଓ ଅନ୍ୟାନ୍ୟ ମାଲ ପରିବହନ ଠପ୍ ହୋଇଯାଇଥିଲା । ସେହିପରି ଆନ୍ଦୋଳନକାରୀମାନେ କେନ୍ଦୁଝରଗଡ଼ ରେଳ ଷ୍ଟେଶନରେ ରେଳରୋକ୍ କରି ଆନ୍ଦୋଳନ କରିଥିଲେ । ଫଳରେ ଲୁହାପଥର ଓ ଅନ୍ୟାନ୍ୟ ମାଲ ପରିବହନ ବନ୍ଦ ରହିଥିବା ବେଳେ ଯାତ୍ରୀବାହୀ ଟ୍ରେନ ଚଳାଚଳ ମଧ୍ୟ ବାଧାପ୍ରାପ୍ତ ହୋଇଥିଲା । ଜିଲା ପ୍ରଶାସନର ଆଲୋଚନା ପରେ କେନ୍ଦୁଝରଗଡ-ଖୋର୍ଦ୍ଧା ଯାତ୍ରୀବାହୀ ଟ୍ରେନ୍ ପ୍ରାୟ ୫ ଘଣ୍ଟା ପରେ ଚଳାଚଳ କରିଥିଲା । ଜିଲା ମୁଖ୍ୟାଳୟରେ ଜିଲାପାଳଙ୍କ କାର୍ଯ୍ୟାଳୟ, କୋର୍ଟ ସମ୍ମୁଖରେ ଆନ୍ଦୋଳନକାରୀମାନେ ବିକ୍ଷୋଭ ପ୍ରଦର୍ଶନ କରିବା ସହ ସହଯୋଗ କରିବାକୁ ଅଧିକାରୀମାନଙ୍କୁ ନିବେଦନ କରିଥିଲେ । ଟ୍ରକ ମାଲିକମାନେ ପିକେଟିଂ କରି ଅଫିସ ବନ୍ଦ କରିଥିଲେ । ସେହିପରି ଯୋଡ଼ା, ବଡ଼ବିଲ ଖଣି ଅଞ୍ଚଳ ସମେତ ଆନନ୍ଦପୁର, ଚମ୍ପୁଆ ଉପଖଣ୍ଡର ବିଭିନ୍ନ ସ୍ଥାନରେ ମଧ୍ୟ ବନ୍ଦର ପ୍ରଭାବ ପଡ଼ିଥିଲା । ଖଣି ଓ ଶିଳ୍ପରେ କାମକାର୍ଯ୍ୟ ବାଧାପ୍ରାପ୍ତ ହୋଇଥିବା ବେଳେ ଲୁହାପଥର ପରିବହନ ବନ୍ଦ ଯୋଗୁ ରେଳ ମନ୍ତ୍ରଣାଳୟ ତଥା ସରକାରଙ୍କ ପାଖାପାଖି ୨ କୋଟିରୁ ଅଧିକ କ୍ଷତି ହୋଇଥିବା ସୂଚନା ମିଳିଛି । ଆନ୍ଦୋଳନ ଶାନ୍ତିପୂର୍ଣ୍ଣ ଭାବରେ କରାଯାଉଛି । ଯାତ୍ରୀ, ଚାଳକ ଓ ଲୋକଙ୍କ ସୁରକ୍ଷା ପ୍ରତି ଗୁରୁତ୍ୱ ଦିଆଯାଇଛି । ସବୁ ରାଜନୈତିକ ଦଳ ଓ ସଂଗଠନ ଗୁଡ଼ିକ ପ୍ରତ୍ୟକ୍ଷ ବା ପରୋକ୍ଷ ଭାବରେ ସହଯୋଗ କରିଛନ୍ତି । ଏହା ଜିଲାର ଗୁରୁତ୍ୱପୂର୍ଣ୍ଣ ସମସ୍ୟା ହୋଇଥିବାରୁ ସମାଧାନ ନ ହେଲେ ଆଗାମୀ ଦିନରେ ଆନ୍ଦୋଳନକୁ ଆଗେଇନେବୁ ବୋଲି ସଂଘ ଉପସଭାପତି ଦେବାଶିଷ ପଟ୍ଟନାୟକ କହିଛନ୍ତି । ଆଇନ ଶୃଙ୍ଖଳା ପରିସ୍ଥିତି ଉପୁଜିବା ଆଶଙ୍କା କରି ବିଭିନ୍ନ ସ୍ଥାନରେ ପୋଲିସ ସୁରକ୍ଷା ବଳ ନିୟୋଜିତ ହୋଇଥିଲେ । ବରିଷ୍ଠ ଅଧିକାରୀ ମାନେ ଏହାର ତଦାରଖ କରିଥିଲେ ।

ଭିଜିଲାନ୍ସ ଜାଲରେ ଗ୍ରାମ୍ୟ ଉନ୍ନୟନ(ଜନସ୍ୱାସ୍ଥ୍ୟ) ବିଭାଗର କ୍ଲର୍କ, ପିଅନ

ଭୁବନେଶ୍ୱର, ୧୮।୩
(ସୂର୍ଯ୍ୟକାନ୍ତ ବେହେରା)

ବିଲ୍ ପାସ ପାଇଁ ୨୦ ହଜାର ଟଙ୍କା ଲାଞ୍ଚ ନେଉଥିଲେ

ବିଲ୍ ପାସ କରାଇଦେବା ପାଇଁ ଜଣେ କଣ୍ଟ୍ରାକ୍ଟରଙ୍କଠାରୁ ୨୦ ହଜାର ଟଙ୍କା ଲାଞ୍ଚ ନେଉଥିବାବେଳେ ଭୁବନେଶ୍ୱର ଡିଭିଜନ ଗ୍ରାମ୍ୟ ଉନ୍ନୟନ (ଜନସ୍ୱାସ୍ଥ୍ୟ) ଅଧୀକ୍ଷଣ ଯନ୍ତ୍ରୀଙ୍କ କାର୍ଯ୍ୟାଳୟର ସିନିୟର କ୍ଲର୍କ କମ୍ କ୍ୟାଶିୟର ସଦାଶିବ ସାହୁ ଓ ପିଅନ ପ୍ରଦୀପ୍ତ କିଶୋର ଦାସ ଭିଜିଲାନ୍ସ ହାତରେ ଧରାପଡିଛନ୍ତି । ସମସ୍ତ ଲାଞ୍ଚ ଟଙ୍କା ପିଅନ ଦାସଙ୍କଠାରୁ ଜବତ ହୋଇଛି । ଏ ସଂକ୍ରାନ୍ତରେ ଭୁବନେଶ୍ୱର ଭିଜିଲାନ୍ସ ଥାନାରେ ମାମଲା ନଂ.୬/୨୦୨୪ ରୁଜୁ କରାଯାଇ ଅଭିଯୁକ୍ତଦ୍ୱୟଙ୍କୁ ଗିରଫ ପରେ କୋର୍ଟ ଚାଲାଣ କରାଯାଇଥିଲା । ଜାମିନ ନ ମିଳିବାରୁ ଉଭୟଙ୍କୁ ବିଚାର ବିଭାଗୀୟ ହାଜତକୁ ପଠାଇ ଦିଆଯାଇଛି । ଏଥିସହ ଭିଜିଲାନ୍ସ ଟିମ୍ ଉଭୟଙ୍କ ସରକାରୀ ଅଫିସ ଓ ଘରେ ଚଢାଉ କରି ଅଧିକ ତଦନ୍ତ କରୁଛି । ଏକ ସରକାରୀ କୋଠାର ସାନିଟାରି କାର୍ଯ୍ୟର ବାକି ରହିଥିବା ବିଲ୍ ପାସ୍ କରାଇଦେବାକୁ କହି ଅଭିଯୁକ୍ତଦ୍ୱୟ ସମ୍ପୃକ୍ତ କଣ୍ଟ୍ରାକ୍ଟରଙ୍କଠାରୁ ଲାଞ୍ଚ ଦାବି କରିଥିଲେ । ଏନେଇ କଣ୍ଟ୍ରାକ୍ଟର ଜଣକ ଭିଜିଲାନ୍ସରେ ଅଭିଯୋଗ କରିଥିଲେ ।

ଆଦିବାସୀଙ୍କ ବିକାଶକୁ ଆମେ ପ୍ରାଥମିକତା ଦେଇଛୁ: ବିଜେଡି

ଭୁବନେଶ୍ୱର, ୧୮।୩(ଅନିଲଦାସ)

ଆଦିବାସୀ ନେତାଙ୍କ ନାମରେ ୩ ମେଡିକାଲ କଲେଜ

ଆଦିବାସୀ ସମ୍ପ୍ରଦାୟ ଓଡ଼ିଶା ରାଜ୍ୟ ଜନସଂଖ୍ୟାର ଏକ ଗୁରୁତ୍ୱପୂର୍ଣ୍ଣ ଅଂଶ । ସେମାନେ ଅନନ୍ୟ ସଂସ୍କୃତି, ଜୀବନଶୈଳୀର ପ୍ରତିନିଧିତ୍ୱ କରନ୍ତି । ଉଦ୍ଭିଦର ଔଷଧୀୟ ଦିଗ ସମେତ ଜଙ୍ଗଲ ଏବଂ ବନଜାତ ଦ୍ରବ୍ୟ ବିଷୟରେ ଅନେକ ପ୍ରକାରର ଅନନ୍ୟ ଜ୍ଞାନର ଭଣ୍ଡାର ଅଟନ୍ତି ବୋଲି ବିଜେଡିର ରାଷ୍ଟ୍ରୀୟ ମୁଖପାତ୍ର ଡ. ସଂତୃପ୍ତ ମିଶ୍ର ଏବଂ ମୁଖପାତ୍ର ଡ. ପ୍ରିୟବ୍ରତ ମାଝି କହିଛନ୍ତି ।

ଶଙ୍କଭବନଠାରେ ସୋମବାର ଆୟୋଜିତ ଏକ ଖବରଦାତା ସମ୍ମିଳନୀରେ ଉଭୟ ମୁଖପାତ୍ର କହିଛନ୍ତି, ଓଡ଼ିଶାରେ ୬୪ ସମ୍ପ୍ରଦାୟର ଆଦିବାସୀ ଅଛନ୍ତି । ଓଡ଼ିଶାର ସ୍ୱୀକୃତିପ୍ରାପ୍ତ ୬୪ଟି ଭାଷା ଓ ୭୪ଟି ଉପଭାଷା କୁହାଯାଏ । ଅନନ୍ୟ ବିବିଧତା ସତ୍ତ୍ୱେ ଆସିବାସୀ ସମ୍ପ୍ରଦାୟକୁ ଅର୍ଥନୈତିକ, ସାମାଜିକ ଏବଂ ରାଜନୈତିକ କ୍ଷେତ୍ରରେ ସଶକ୍ତ କରିବାର ଅନେକ ଆବଶ୍ୟକତା ଥିବା ମୁଖ୍ୟମନ୍ତ୍ରୀ ନବୀନ ପଟ୍ଟନାୟକ ଅନୁଭବ କରିଥିଲେ । ସେ ଆଦିବାସୀମାନଙ୍କର ବିକାଶକୁ ତ୍ୱରାନ୍ୱିତ କରିବା ପାଇଁ ପଦକ୍ଷେପ ଗ୍ରହଣ କରିଥିଲେ । ଶିକ୍ଷା, ବାସସ୍ଥଳୀ, ସଂସ୍କୃତି, ଭାଷା ସଂରକ୍ଷଣ ଆଦି ସେମାନଙ୍କର ମୁଖ୍ୟ ଆବଶ୍ୟକତା ଥିଲା । ମହିଳାମାନଙ୍କୁ ମୁଖ୍ୟସ୍ରୋତରେ ସାମିଲ କରିବା, ସେମାନଙ୍କ ସ୍ୱାଭାବିକ ପ୍ରତିଭାକୁ ଆଗକୁ ବଢ଼ାଇବାକୁ ମୁଖ୍ୟମନ୍ତ୍ରୀ ସ୍ଥିର କରିଥିଲେ । ଶିକ୍ଷାକୁ ଆଗକୁ ବଢ଼ାଇବା ପାଇଁ ୩ ଜଣ ବିଶିଷ୍ଟ ଆଦିବାସୀ ନେତାଙ୍କ ନାମରେ ତିନୋଟି ମେଡିକାଲ କଲେଜ ପ୍ରତିଷ୍ଠା ହୋଇଛି । ସେହିଭଳି ଆଦିବାସୀ ଅଞ୍ଚଳର ୨୫୦୦ ବଦ୍ୟାଳୟକୁ ୫-ଟି ଅଧୀନରେ ରୂପାନ୍ତରଣ କରାଯାଇଛି । ୨୦୨୪ ଶେଷ ସୁଦ୍ଧା ଆଉ ୩୩୦୦ ବିଦ୍ୟାଳୟକୁ ରୂପାନ୍ତରିତ କରାଯିବାକୁ ନିଷ୍ପତ୍ତି ହୋଇଛି । ଏସ୍‌ସିଏସ୍‌ଟି ବିଭାଗ ଅଧୀନରେ ଥିବା ୧୭୩୪ ବିଦ୍ୟାଳୟରେ ୪.୬ ଲକ୍ଷ ଛାତ୍ରୀଛାତ୍ର ଅଧ୍ୟୟନ କରୁଛନ୍ତି । ୬୫୦୦ ଛାତ୍ରାବାସରେ ୫.୬ ଲକ୍ଷ ଛାତ୍ରୀଛାତ୍ର ରହୁଛନ୍ତି । ପ୍ରି-ମାଟ୍ରିକ ସ୍ତରରେ ୧୫ ଲକ୍ଷ ଏସ୍‌ସିଏସ୍‌ଟି ଛାତ୍ରୀଛାତ୍ରଙ୍କୁ ଛାତ୍ରବୃତ୍ତି ଦିଆଯାଉଛି । ଏ ବାବଦରେ ବାଳିକାଙ୍କୁ ବାର୍ଷିକ ୮୦୦୦ ଟଙ୍କା ଓ ବାଳକଙ୍କୁ ୭୫୦୦ ଟଙ୍କା ପ୍ରଦାନ କରାଯାଇଛି । ସମସ୍ତ ଉଚ୍ଚଶିକ୍ଷା ଓ ଧନ୍ଦାମୂଳକ ଶିକ୍ଷା ପାଇଁ ୪ ଲକ୍ଷ ଛାତ୍ରୀଛାତ୍ରଙ୍କୁ ମାଟ୍ରିକ ପରବର୍ତ୍ତୀ ବୃତ୍ତି ମିଳୁଛି । ନବମ ଓ ଦଶମ ଶ୍ରେଣୀର ଛାତ୍ରୀମାନଙ୍କୁ ମାଧ୍ୟମିକ ଶିକ୍ଷା ସମାପ୍ତ କରିବା ପାଇଁ ପ୍ରୋତ୍ସାହିତ କରିବାକୁ ଟପ୍ ଅପ୍ ସ୍କଲାରଶିପ୍ ପ୍ରଦାନ କରାଯାଇଛି । ଏହି ଯୋଜନାକୁ ୨୦୨୫-୨୬ ପର୍ଯ୍ୟନ୍ତ ବୃଦ୍ଧି କରାଯାଇଛି ।

ଜନଜାତି ଛାତ୍ରୀଛାତ୍ରଙ୍କ ପାଇଁ ସହରାଞ୍ଚଳରେ ଘରୋଇ, କେନ୍ଦ୍ରୀୟ ଓ ଅନ୍ୟାନ୍ୟ ଅନୁଦାନପ୍ରାପ୍ତ ଶ୍ରେଷ୍ଠ ଶିକ୍ଷାନୁଷ୍ଠାନରେ ଶିକ୍ଷା ଦିଆଯାଉଛି । ମିଶନ ଶକ୍ତିର ସ୍ୱୟଂ ସହାୟକ ଗୋଷ୍ଠୀ ମାଧ୍ୟମରେ ଜଙ୍ଗଲଜାତ ଦ୍ରବ୍ୟ ସଂଗ୍ରହକାରୀମାନେ ମୁଖ୍ୟତଃ ମହିଳା ହୋଇଥିବାରୁ ଏହା ପ୍ରାୟ ୯୯ ଲକ୍ଷ ଆଦିବାସୀଙ୍କୁ ସାହାଯ୍ୟ କରିଛି । ଏହା ଦ୍ୱାରା ଶୋଷଣ ଓ ଅଭାବୀ ବିକ୍ରି ବନ୍ଦ ହୋଇଯାଇଛି । ଯୁବ ସଶକ୍ତୀକରଣ ପାଇଁ ଭଗବାନ ବିର୍ସା ମୁଣ୍ଡା ଷ୍ଟାଡିୟମ ନାମରେ ରାଉରକେଲାର ସର୍ବବୃହତ୍ ଅନ୍ତର୍ଜାତୀୟ ହକି ଷ୍ଟାଡିୟମ ନିର୍ମାଣ ହୋଇଛି । ସୁନ୍ଦରଗଡ଼ର ପ୍ରତି ବ୍ଲକରେ ୧୭ଟିଆଷ୍ଟ୍ରୋଟର୍ଫ ପ୍ରତିଷ୍ଠା ହୋଇଛି । ବିଭିନ୍ନ ଉନ୍ନୟନ ଯୋଜନାରେ ଆଦିବାସୀଙ୍କୁ ସାମିଲ କରିବା ସହିତ ବିକାଶ ତ୍ୱରାନ୍ୱିତ ହୋଇଛି ବୋଲି ମୁଖପାତ୍ର ଦ୍ୱୟ କହିଛନ୍ତି ।

ଖୋଲିଲା ମଝିଘରିଆଣୀଙ୍କ ହୁଣ୍ଡି

ମିଳିଲା ୮୯,୭୨,୨୨୫ ଟଙ୍କା; ୬୬ ବିଦେଶୀ ନୋଟ୍, ୬୨ ଗ୍ରାମ ସୁନା

ରାୟଗଡ଼ା, ୧୮।୩
(ଆଶିଷ ରଞ୍ଜନ ପଣ୍ଡା)

ମା' ମଝିଘରିଆଣୀ ମନ୍ଦିରର ଦାନହୁଣ୍ଡି ଟଙ୍କା ଗଣତି କରାଯାଉଛି ।

ରାୟଗଡ଼ା ଜିଲାର ଅଧିଷ୍ଠାତ୍ରୀ ଦେବୀ ମା' ମଝିଘରିଆଣୀଙ୍କ ମନ୍ଦିର ହୁଣ୍ଡି ସୋମବାର ଖୋଲାଯାଇଛି । ମା' ମଝିଘରିଆଣୀଙ୍କ ଚୈତ୍ର ଯାତ୍ରା ପୂର୍ବରୁ ମନ୍ଦିରରେ ଥିବା ୯ଟି ଦାନହୁଣ୍ଡି ଖୋଲାଯାଇ ଗଣତି କରାଯାଇଛି । ହୁଣ୍ଡିରୁ ନଗଦ ୮୯ ଲକ୍ଷ ୭୨ ହଜାର ୨୨୫ ଟଙ୍କା ସହିତ ୬୨ ଗ୍ରାମ ସୁନା ଓ ୨୩୦୦ ଗ୍ରାମ ରୁପା ବାହାରିଥିବା ଜଣାପଡ଼ିଛି । ଏଥିସହିତ ବିଭିନ୍ନ ପ୍ରକାର ୬୬ଟି ବିଦେଶୀ ନୋଟ୍ ମଧ୍ୟ ବାହାରିଛି । ଏହି ବିଦେଶୀ ନୋଟ୍‌ରେ ଡଲାର, ପାଉଣ୍ଡ ସହିତ ବିଭିନ୍ନ ଦେଶର ନୋଟ୍ ରହିଛି । ବିଦେଶରେ ରହୁଥିବା କୌଣସି ଭକ୍ତ ମା'ଙ୍କ ଦର୍ଶନ ପାଇଁ ଆସି ଏହି ବିଦେଶୀ ଟଙ୍କା ହୁଣ୍ଡିରେ ଦାନ କରିଥିବା ଅନୁମାନ କରାଯାଉଛି । ପୁରୁଣା ୫୦୦ ଟଙ୍କିଆ ନୋଟ୍ ମଧ୍ୟ ୬ଟି ଏବଂ ୨୦୦୦ ଟଙ୍କିଆ ୩ଟି ବାହାରିଛି ।

ସୋମବାର ସକାଳ ପ୍ରାୟ ୧୦ଟାରେ ମାଜିଷ୍ଟ୍ରେଟ ଓ ପୋଲିସ ଉପସ୍ଥିତିରେ ମନ୍ଦିର ପରିଚାଳନା କମିଟି ତରଫରୁ ହୁଣ୍ଡି ଖୋଲାଯାଇ ଗଣତି ଆରମ୍ଭ ହୋଇଥିଲା । ଦୀର୍ଘ ୧୦ ଘଣ୍ଟା ଧରି ଗଣତି ଚାଲିଥିଲା । ଏଥିପୂର୍ବରୁ ଗତ ସେପ୍ଟେମ୍ବର ୨୭ରେ ଦଶହରା ଉତ୍ସବ ପୂର୍ବରୁ ମନ୍ଦିର ହୁଣ୍ଡି ଖୋଲାଯାଇଥିଲା । ସେହି ସମୟରେ ହୁଣ୍ଡିରୁ ୬୮ ଲକ୍ଷ ୭୪ ହଜାର ୧୪୦ ଟଙ୍କା ସହିତ ୫୩ ଗ୍ରାମ ସୁନା ଓ ୧୭୯୭ଗ୍ରାମ ରୁପା ବାହାରିଥିଲା । ଏଥିସହ ୮ଟି ଆମେରିକୀୟ ଡଲାର ସମେତ ଅନ୍ୟ ଦେଶର ୩ଟି ବିଦେଶୀ ନୋଟ ଏବଂ ୟୁଏଇର ୫ ଡିରହାମ ହୁଣ୍ଡିରୁ ବାହାରିଥିଲା । ବର୍ଷକୁ ୩ରୁ ୪ ଥର ହୁଣ୍ଡି ଖୋଲାଯାଇ ଗଣତି କରାଯାଉଛି । ସୋମବାର ହୁଣ୍ଡିରୁ ବାହାରିଥିବା ଟଙ୍କା ଉତ୍କଳ ଗ୍ରାମୀଣ ବ୍ୟାଙ୍କରେ ଗଚ୍ଛିତ ରଖାଯାଇଛି । ସେହିଭଳି ସୁନା ଓ ରୁପା ଜିଲା କୋଷାଗାରରେ ରଖାଯାଇଛି । ଏହି ଗଣତିରେ ବ୍ୟାଙ୍କ କର୍ମଚାରୀଙ୍କ ସମେତ ଅନେକ ସ୍ୱେଚ୍ଛାସେବୀ ସାମିଲ ହୋଇଥିଲେ । ହୁଣ୍ଡି ଖୋଲି ଗଣତି ବେଳେ ପୋଲିସ ଓ ମନ୍ଦିର ସୁରକ୍ଷା କର୍ମୀଙ୍କ ଦ୍ୱାରା ସୁରକ୍ଷା ବ୍ୟବସ୍ଥାକୁ କଡାକଡ଼ି କରାଯାଇଥିଲା ।

ଲାଞ୍ଚ ମାମଲା: ପୂର୍ବତନ ବ୍ଲକ ଅଧ୍ୟକ୍ଷାଙ୍କୁ ୪ବର୍ଷ ଜେଲଦଣ୍ଡ

ସୁନ୍ଦରଗଡ଼, ୧୮।୩
(ଜୟ ନାରାୟଣ ମେଣ୍ଢୁଳି)

କୌଶଲ୍ୟା ଧୃଆ ଓ ତାଙ୍କ ସ୍ୱାମୀ ।

ସୁନ୍ଦରଗଡ଼ ଭିଜିଲାନ୍ସ କୋର୍ଟର ସ୍ୱତନ୍ତ୍ର ଜଜ୍ ରାଜଲକ୍ଷ୍ମୀ ପଟ୍ଟନାୟକ ସୋମବାର ଏକ ଲାଞ୍ଚ ମାମଲାର ଶୁଣାଣି କରିଛନ୍ତି । ଟାଙ୍ଗରପାଲି ବ୍ଲକର ପୂର୍ବତନ ଅଧ୍ୟକ୍ଷା କୌଶଲ୍ୟା ଧୃଆ(୪୬)ଙ୍କୁ ଦୋଷୀ ସାବ୍ୟସ୍ତ କରି ୪ ବର୍ଷ ଜେଲଦଣ୍ଡରେ ଦଣ୍ଡିତ କରିଛନ୍ତି । ଏଥିସହିତ ୫ ହଜାର ଟଙ୍କା ଜରିମାନା ଓ ଆନାଦୟ ଅଧିକ ୬ ମାସ ଜେଲଦଣ୍ଡ ପାଇଁ ଜଜ୍ ତାଙ୍କ ରାୟରେ ଆଦେଶ କରିଛନ୍ତି । ଏଥିସହ ବ୍ଲକ ଅଧ୍ୟକ୍ଷାଙ୍କ ସ୍ୱାମୀ ଇନ୍ଦ୍ରମଣି ଧୃଆଙ୍କୁ ମଧ୍ୟ ୩ ବର୍ଷ ଜେଲଦଣ୍ଡରେ ଦଣ୍ଡିତ କରିବା ସହ ୫ହଜାର ଟଙ୍କା ଜରିମାନା ଓ ଅନାଦୟ ଅଧିକ ୬ ମାସ ଜେଲଦଣ୍ଡ ପାଇଁ ଆଦେଶ କରିଛନ୍ତି । ମାମଲାର ବିବରଣୀରୁ ପ୍ରକାଶ ଯେ, ପୂର୍ବତନ ବ୍ଲକ ଅଧ୍ୟକ୍ଷା ଧୃଆ ଏକ ଗୋଷ୍ଠୀ କେନ୍ଦ୍ର ଏବଂ ଗ୍ରାମ ମଣ୍ଡପ କାର୍ଯ୍ୟର ବିଲ୍ ମଞ୍ଜୁର ପାଇଁ ବେଆଇନ ଭାବେ ୯ହଜାର ଟଙ୍କା ଲାଞ୍ଚ ଦାବି କରିଥିଲେ । ଏହି ଲାଞ୍ଚ ଟଙ୍କା ଅଭିଯୋଗକାରୀ ନତ୍ୟାନନ୍ଦ ପଟେଲଙ୍କଠାରୁ ବ୍ଲକ ଅଧ୍ୟକ୍ଷା ତାଙ୍କ ସରକାରୀ ଅଫିସ ପ୍ରକୋଷ୍ଠରେ ଗ୍ରହଣ କରି ସେଠାରେ ଉପସ୍ଥିତ ଥିବା ସ୍ୱାମୀ ଇନ୍ଦ୍ରମଣିଙ୍କୁ ଦେଇଥିଲେ । ଏହି ସମୟରେ ସେଠାରେ ଛକି ରହିଥିବା ଭିଜିଲାନ୍ସ ଟିମ୍ ସେମାନଙ୍କୁ କାବୁ କରି ତାଙ୍କଠାରୁ ରାସାୟନିକ ପ୍ରଲେପଦିଆ ଲାଞ୍ଚ ଟଙ୍କା ଜବତ କରିଥିଲେ । ଭିଜିଲାନ୍ସ ବିଭାଗ ପକ୍ଷରୁ ସେମାନଙ୍କ ବିରୋଧରେ ସମ୍ବଲପୁର ଭିଜିଲାନ୍ସ ଥାନାରେ କେସ୍ ନଂ. ୯୪/୧୪ରେ ଏକ ମାମଲା ରୁଜୁ କରି କୋର୍ଟ ଚାଲାଣ କରିଥିଲା । ସୁନ୍ଦରଗଡର ତତ୍କାଳୀନ ଭିଜିଲାନ୍ସ ଡିଏସ୍‌ପି ପରମେଶ୍ୱର କିଷାନ ଏହି ମାମଲାର ତଦନ୍ତକାରୀ ଅଧିକାରୀ ଥିଲେ । ସରକାରଙ୍କ ପକ୍ଷରୁ ଭିଜିଲାନ୍ସ ବିଭାଗର ସ୍ୱତନ୍ତ୍ର ପବ୍ଲିକ ପ୍ରସିକ୍ୟୁଟର ଶ୍ୟାମ ସୁନ୍ଦର ମିଶ୍ର ଏହି ମାମଲାକୁ ପରିଚାଳନା କରୁଥିଲେ । ଦୋଷୀ ସାବ୍ୟସ୍ତ ବ୍ଲକ ଅଧ୍ୟକ୍ଷାଙ୍କୁ ସୁନ୍ଦରଗଡ ଜେଲକୁ ପଠାଇ ଦିଆଯାଇଥିବା ବେଳେ ତାଙ୍କ ସ୍ୱାମୀ ହାଇକୋର୍ଟଙ୍କ ଜାମିନରେ ଯାଇଛନ୍ତି ।

କୋଏଲ ନଦୀରେ ବୁଡ଼ି ଆଇଟିଆଇ ଛାତ୍ର ମୃତ

ରାଉରକେଲା/ବନ୍ଧମୁଣ୍ଡା, ୧୮।୩
(ସଙ୍ଗୀତା ଜେନା/ସୁବ୍ରତ ଦେ)

ପିକ୍‌ନିକ୍ ହେଲା କାଳ

ସୁନ୍ଦରଗଡ଼ ଜିଲା ବିଶ୍ରା ଥାନା ଅଞ୍ଚଳରେ ସୋମବାର ଏକ ଅଭାବନୀୟ ଘଟଣା ଘଟିଛି । ପିକ୍‌ନିକ୍ କରିବାକୁ ଯାଇ କୋଏଲ ନଦୀରେ ଗାଧୋଉଥିବା ବେଳେ ୨ଜଣ ଆଇଟିଆଇ ଛାତ୍ର ବୁଡ଼ିଯିବାରୁ ଜଣଙ୍କ ମୃତ୍ୟୁ ଘଟିଛି । ମୃତ ଛାତ୍ର ହେଲେ ନୀତିଶ ମାହାତୋ (୧୯) । ସେହିପରି ଅନ୍ୟ ଜଣେ ଛାତ୍ର ଅନିକେତ

ଶେୟାର ବଜାରରେ ଉତ୍ସାହ

ନୂଆଦିଲ୍ଲୀ: ଦିନକ ପରେ ପୁଣି ଥରେ ଘରୋଇ ଶେୟାର ବଜାର କାରବାରରେ ପରିବର୍ତ୍ତନ ଘଟିଛି। ଏପରିକି ଚଳିତ ସପ୍ତାହର ପ୍ରଥମ କାର୍ଯ୍ୟ ଦିବସର ଫଳାଫଳ ଅନୁଯାୟୀ ଶେୟାର ବଜାରର ନିବେଶକମାନେ ଲକ୍ଷାଧିକ ଟଙ୍କାର ନିବେଶ ବୃଦ୍ଧି କରିଛନ୍ତି। ବିଶେଷ କରି ସୋମବାର ବମ୍ବେ ଷ୍ଟକ ଏକ୍ସଚେଞ୍ଜ (ବିଏସଇ)ର ସେନସେକ୍ସ ୧୦୫(୧୦୪.୯୯) ପଏଣ୍ଟ ବଢ଼ି ୭୨,୭୪୮ (୭୨,୭୪୮.୪୨) ଅଙ୍କରେ କାରବାର ବନ୍ଦ କରିଥିଲା। ସେହିଭଳି ନ୍ୟାଶନାଲ ଷ୍ଟକ ଏକ୍ସଚେଞ୍ଜ (ଏନ୍‌ଏସ୍‌ଇ) ର ନିଫ୍ଟି-୫୦ରେ ମଧ୍ୟ ୩୨ (୩୨.୩୫) ପଏଣ୍ଟ ବୃଦ୍ଧି ଘଟି ୨୨,୦୫୬ (୨୨,୦୫୫.୭୦) ଅଙ୍କରେ କାରବାର ବନ୍ଦ ହୋଇଥିଲା।

ଦଶପଲ୍ଲାରେ ଏମ୍‌ଆର୍‌ଏଫ୍‌ର ଏକ୍ସକ୍ଲୁସିଭ ଆଉଟ୍‌ଲେଟ

ଭୁବନେଶ୍ୱର,୧୮।୩ (ଅଭୟ ଦାଶ)

ଦେଶର ପ୍ରମୁଖ ବହୁରାଷ୍ଟ୍ରୀୟ ଟାୟାର ଉତ୍ପାଦକ କମ୍ପାନୀ ଏମ୍‌ଆର୍‌ଏଫ୍ ଲିମିଟେଡର ଏକ୍ସକ୍ଲୁସିଭ ଆଉଟଲେଟ 'ଆଶୁତୋଷ ଟାୟାର୍ସ' ସୋମବାର ନୟାଗଡ଼ର ଦଶପଲ୍ଲାସ୍ଥିତ ହରିଡାବାରିଠାରେ ଉଦ୍‌ଘାଟିତ ହୋଇଯାଇଛି। ଏହି ଅବସରରେ ଏମ୍‌ଆର୍‌ଏଫ୍ ଲିମିଟେଡ ଓଡ଼ିଶା (ଭୁବନେଶ୍ୱର) ୟୁନିଟର ଜିଲା ପ୍ରବନ୍ଧକ (ଡିଏମ୍) ଲଳିତ କେ. ମହାପାତ୍ର ମୁଖ୍ୟ ଅତିଥି ଭାବେ ଯୋଗ ଦେଇ ଏହାର ଉଦ୍‌ଘାଟନ କରିଥିଲେ। ଅନ୍ୟମାନଙ୍କ ମଧ୍ୟରେ ଆଶୁତୋଷ ଟାୟାର୍ସର ସ୍ୱତ୍ୱାଧିକାରୀ ଶିବ କୁମାର ମିଶ୍ର, ପ୍ରଭାତ ମିଶ୍ର ଓ ଅନ୍ୟମାନେ ଉପସ୍ଥିତ ଥିଲେ। ଉଲ୍ଲେଖଯୋଗ୍ୟ, ୧୩୫୦ ବର୍ଗଫୁଟ ପରିବ୍ୟାପ୍ତ ସ୍ଥାନରେ ଗଢି ଉଠିଥିବା ଏହି ନୂତନ ଶୋ'ରୁମରେ କମ୍ପାନୀର ସବୁ ବର୍ଗର ଟାୟାର ଓ ଟାୟାର ସମ୍ପର୍କିତ ସାମଗ୍ରୀ ଉପଲବ୍ଧ। ଏ ସମ୍ପର୍କରେ ଆଶୁତୋଷ ଟାୟାର୍ସର ସ୍ୱତ୍ୱାଧିକାରୀ ଶିବ କୁମାର ମିଶ୍ର କହିଥିଲେ, ଆମେ ଗ୍ରାହକଙ୍କୁ ଗୁଣାତ୍ମକ ଉତ୍ପାଦ ଯୋଗାଇବା ସହିତ ବିକ୍ରି ପରବର୍ତ୍ତୀ ସେବା ଓ ସୁବିଧା ଯୋଗାଇବା ସହ ଗ୍ରାହକକେନ୍ଦ୍ରିକ ସେବା ଯୋଗାଇ ଦେବାକୁ ପ୍ରତିଶ୍ରୁତିବଦ୍ଧ ଅଛୁ।

ବିଏନ୍‌ଆଇ ଆଚିଭର୍ସ କଟକ ଶାଖା ପକ୍ଷରୁ ଆୟୋଜିତ ବାଣିଜ୍ୟ ପ୍ରଦର୍ଶନୀ 'ତକ୍ଷକ-୨.୦' ସୋମବାର କଟକର ୟୁନିୟନ କ୍ଲବ ପରିସରରେ ଉଦ୍‌ଘାଟିତ ହୋଇଯାଇଛି। ଏହି ଅବସରରେ ବିଏନ୍‌ଆଇ ଆଚିଭର୍ସ କଟକର ପଦାଧିକାରୀ ଓ ସଦସ୍ୟମାନେ ଉପସ୍ଥିତ ଅଛନ୍ତି।

ମୋ ଅଭିଧାନରେ ନାହିଁ ଶବ୍ଦ ବିଲୁପ୍ତ

ଜୀବନ ପାଇଁ ଖାଦ୍ୟ, ବସ୍ତ୍ର ଓ ବାସଗୃହ ନିତାନ୍ତ ଆବଶ୍ୟକ। ଏହାକୁ ଆଧାର କରି ସେ ବାସଗୃହ ନିର୍ମାଣ ଓ ବ୍ୟବସାୟ କ୍ଷେତ୍ରରେ ପାଦ ଥାପିଥିଲେ। କିନ୍ତୁ ଏକ ପରିପୁଷ୍ଟ ଜୀବନ ପାଇଁ ଶିକ୍ଷା ଅପରିହାର୍ଯ୍ୟ। ଏହାଛଡ଼ା ଶିକ୍ଷା ବ୍ୟତିରେକେ ମଣିଷ ବୃତ୍ତି ନିର୍ଦ୍ଧାରଣ କରିବା ବର୍ତ୍ତମାନ ଯୁଗରେ ପ୍ରାୟ ଅସମ୍ଭବ। ଏଣୁ ପ୍ରଗତିଶୀଳ ରାଜ୍ୟ ଗଠନରେ ଯୁଗୋପଯୋଗୀ ଉନ୍ନତ ଶିକ୍ଷା ଅପରିହାର୍ଯ୍ୟ। ଏହିପରି ଏକ ଉତ୍ସର୍ଗୀକୃତ ଶିକ୍ଷାନୁଷ୍ଠାନ ତଥା ଦଧୀଚି ଗ୍ରୁପ ଅଧକ୍ଷ ମନୋଜ କୁମାର ଦାଶଙ୍କ ସହ ଧରିତ୍ରୀର ଆଳାପ...

ମନୋଜ କୁମାର ଦାଶ

ପ୍ରଶ୍ନ– ଆପଣଙ୍କ ପ୍ରାରମ୍ଭିକ କିପରି ଥିଲା?

ଉ– ଗଞ୍ଜାମ ଜିଲା ସୋରଡ଼ାରେ ମୋର ଜନ୍ମ। ମୋ ବାପା କୁଳମଣି ଦାଶ ଜଣେ ସରକାରୀ ଚାକିରିଆ ଥିଲେ। ତାଙ୍କର କାର୍ଯ୍ୟସ୍ଥଳୀ ଅନୁସାରେ ମୁଁ ମୋର ପ୍ରାଥମିକ ଓ ମାଧ୍ୟମିକ ଶିକ୍ଷାପ୍ରାପ୍ତ କରିଛି। ଭଞ୍ଜନଗର କଲେଜରୁ ଯୁକ୍ତ୨ ବିଜ୍ଞାନ ପାସ୍ କରି ଇଞ୍ଜିନିୟରିଂ ଶିକ୍ଷା ପ୍ରତି ମନ ବଳାଇଲି। ଏଥିପାଇଁ ଏଏମ୍‌ଆଇରେ ପଢ଼ିବା ଲାଗି ମାଡ୍ରାସ୍ (ଚେନ୍ନାଇ)ଠାରେ ନାମ ଲେଖାଇଲି। ସଫଳତାର ସହ ଉତ୍ତୀର୍ଣ୍ଣ ହେବା ପରେ ଏକ କନ୍‌ଷ୍ଟ୍ରକ୍ସନ କମ୍ପାନୀରେ ଚାକିରି ଜୀବନ ଆରମ୍ଭ କଲି।

ପ୍ରଶ୍ନ– ବ୍ୟବସାୟକୁ ବୃତ୍ତି ଭାବେ ଆପଣେଇଲେ କିପରି?

ଉ– କନ୍‌ଷ୍ଟ୍ରକ୍ସନ କମ୍ପାନୀରେ ଚାକିରି କଲାବେଳେ ସିନିୟର୍‌ମାନଙ୍କ ବ୍ୟବହାର ମୋତେ ଦୁଃଖ ଦେଲା। ଏଣୁ ଚାକିରି ଛାଡି ଭୁବନେଶ୍ୱର ପ୍ରତ୍ୟାବର୍ତ୍ତନ କଲି। ମୋର ଜଣେ ମଉସାଙ୍କ ପ୍ରେରଣାରେ ରିୟଲ୍ ଇଷ୍ଟେଟ୍ ବ୍ୟବସାୟରେ ପ୍ରଥମେ ପାଦ ଦେଲି। ପରେ ଗ୍ରାହକମାନଙ୍କୁ ଫ୍ଲାଟ୍, ଫ୍ଲାଟ୍ ଓ ବିଭିନ୍ନ ଘର ନିର୍ମାଣ କରି ବିକ୍ରୟ କଲି, ଯାହାକି ଜୀବନଧାରଣର ପ୍ରଧାନ ମାର୍ଗ ଥିଲା।

ପ୍ରଶ୍ନ– ଶିକ୍ଷାକ୍ଷେତ୍ରରେ ଦଧୀଚି ଗ୍ରୁପ୍ କିପରି ଜନ୍ମ ନେଲା?

ଉ– ଭୁବନେଶ୍ୱରରେ ନିର୍ମାଣ କାର୍ଯ୍ୟ କରୁଥିଲା ବେଳେ ଗୋଟିଏ ଶିକ୍ଷାନୁଷ୍ଠାନର ନିର୍ମାଣ ଦ୍ୱାୟିତ୍ୱ ମୋ କମ୍ପାନୀ ଉପରେ ନ୍ୟସ୍ତ ଥିଲା। ସେଠାରୁ ଅନୁପ୍ରାଣିତ ହୋଇ ମୁଁ ଶିକ୍ଷାନୁଷ୍ଠାନ ଗଢିବା ପାଇଁ ଆଗ୍ରହ ପ୍ରକାଶ କଲି। ଗ୍ରାମାଞ୍ଚଳରେ ଯୁବବର୍ଗଙ୍କୁ ଯୁଗୋପଯୋଗୀ ଶିକ୍ଷା ପ୍ରଦାନ କରିବା ଓ ସେମାନଙ୍କର ଦକ୍ଷତା ବୃଦ୍ଧି କରି ସମାଜର ମୁଖ୍ୟସ୍ରୋତରେ ସାମିଲ କରିବା ମୋର ସ୍ୱପ୍ନ ଥିଲା। ସେହି ସ୍ୱପ୍ନକୁ ସାକାର କରିବା ପାଇଁ କଟକ, ଭୁବନେଶ୍ୱର ଦ୍ୱୈତ ନଗରୀର ଉପାନ୍ତରେ ଥିବା ଏକ ଗ୍ରାମକୁ ମୋର କର୍ମଭୂମି ରୂପେ ବାଛିଥିଲି। ଦଧୀଚି ମହର୍ଷିଙ୍କ ଆଦର୍ଶକୁ ପାଥେୟ କରି ମୁଁ ତାଙ୍କରି ନାମରେ ଆରମ୍ଭ କଲି ଶିକ୍ଷାନୁଷ୍ଠାନ। ପ୍ରଥମେ ଦଧୀଚି ଶିଳ୍ପ ତାଲିମ କେନ୍ଦ୍ର, ଦଧୀଚି ଫାର୍ମାସୀ ମହାବିଦ୍ୟାଳୟ ପରେ ପରେ ଦଧୀଚି ପବ୍ଲିକ୍ ସ୍କୁଲ୍, ଆରିୟନ୍ ଇଞ୍ଜିନିୟରିଂ ସ୍କୁଲ୍, ଏକାଡେମିଆ ଉଚ୍ଚ ମାଧ୍ୟମିକ କଲେଜ ସବୁ ଚାଲିଛି।

ପ୍ରଶ୍ନ– ଅନୁଷ୍ଠାନ ଗଢ଼ିବାରେ କ'ଣ ସବୁ ଆହ୍ୱାନ ରହିଥିଲା?

ଉ–ଗ୍ରାମାଞ୍ଚଳରେ ଶିକ୍ଷାନୁଷ୍ଠାନ ଗଢ଼ିବା ସବୁଠାରୁ ବଡ଼ ଆହ୍ୱାନ, ଯେଉଁଠି ଗମନାଗମନ ହେଉଛି ଏକ ଦୁରୂହ ବ୍ୟାପାର। ତା' ଛଡା ଏତେବଡ଼ ସ୍ୱପ୍ନକୁ ସାକାର କରିବା ପାଇଁ ଆର୍ଥିକ ସଙ୍କଟ ମଧ୍ୟ ଏକ ବଡ ଆହ୍ୱାନ ଥିଲା। ତେବେ ନିଜର ଦୃଢ ସଙ୍କଳ୍ପ, ଆତ୍ମବିଶ୍ୱାସ ଆଉ ପ୍ରଭୁ ଜଗନ୍ନାଥଙ୍କ ଅପାର କରୁଣାରୁ ସବୁପ୍ରକାର ଆହ୍ୱାନକୁ ଅତିକ୍ରମ କରି ଆଜି ଦଧୀଚି ଶିକ୍ଷାନୁଷ୍ଠାନକୁ ଓଡ଼ିଶାର ଏକ ଅଗ୍ରଣୀ ଶିକ୍ଷାନୁଷ୍ଠାନରେ ପରିଣତ କରିପାରିଛି।

ପ୍ରଶ୍ନ– ଆପଣଙ୍କ ଜୀବନର ଲକ୍ଷ୍ୟ କ'ଣ ରହିଛି?

ଉ– ଦଧୀଚି ଅନୁଷ୍ଠାନକୁ ଏକ ବିଶ୍ୱବିଦ୍ୟାଳୟରେ ପରିଣତ କରିବା ମୋର ମୁଖ୍ୟ ଲକ୍ଷ୍ୟ ରହିଛି। ଏହାଛଡ଼ା ନୂତନ ଚିନ୍ତାଧାରାର ସମାଜକୁ ଉନ୍ନତ କରିବା ପାଇଁ ଏକ ଲିଡରଶିପ ଏଜୁକେଶନ ଶିକ୍ଷାକୁ ଅନୁଷ୍ଠାନ ସହ ଯୋଡ଼ିବାରେ ଆଶା ଅଛି।

ପ୍ରଶ୍ନ–ଓଡ଼ିଶାର ଯୁବବର୍ଗଙ୍କୁ ଆପଣଙ୍କର ବାର୍ତ୍ତା କ'ଣ?

ଉ– ଯୁବପିଢ଼ିଙ୍କ ପାଇଁ ଏହି ସନ୍ଦେଶ ଦେବି ଯେ ସବୁବେଳେ ଭଲ ମଣିଷ ହେବା ସହ ସମାଜର ସେବା କରିବା ଉଚିତ।

ଶ୍ରୀଦୁର୍ଗାର ଲକି ଡ୍ର ବିଜେତା

ମିଭାନ ସାମନ୍ତରାୟ ଜିତିଲେ 'ହାର୍‌ଲେ ଡେଭିଡ୍‌ସନ'

ଭୁବନେଶ୍ୱର,୧୮।୩

ଓଡ଼ିଶାର ସର୍ବବୃହତ୍ ଶାଢ଼ି ଏବଂ ଗାର୍ମେଣ୍ଟସ୍ ଶୋ'ରୁମ 'ଶ୍ରୀଦୁର୍ଗା' ଫ୍ୟାମିଲି ଷ୍ଟୋର ପକ୍ଷରୁ ଆୟୋଜିତ ଲକି ଡ୍ର କାର୍ଯ୍ୟକ୍ରମରେ ଭୁବନେଶ୍ୱରର ମିଭାନ ସାମନ୍ତରାୟ ଭାଗ୍ୟଶାଳୀ ବିଜେତା ହୋଇଛନ୍ତି। ଉଲ୍ଲେଖଯୋଗ୍ୟ, ୨୦୨୩ ଦୁର୍ଗାପୂଜାରେ ଆରମ୍ଭ ହୋଇଥିବା ଲକି ଡ୍ର'ଅଫର୍‌ର ବିଜେତାଙ୍କ ନାମ ୨୦୨୪ ଜାନୁଆରୀରେ ଘୋଷଣା କରାଯାଇଥିଲା। ଏପରିକି ଭୁବନେଶ୍ୱର ଜନପଥସ୍ଥିତ ଷ୍ଟୋରଠାରେ ଆୟୋଜିତ କାର୍ଯ୍ୟକ୍ରମରେ ଭୁବନେଶ୍ୱରର ମିଭାନ ସାମନ୍ତରାୟ ଏହି ଲକି ଡ୍ର'ରେ ଏକ 'ହାର୍‌ଲେ ଡେଭିଡ୍‌ସନ୍' ବାଇକ୍ ପୁରସ୍କାର ସ୍ୱରୂପ ଜିତିଥିଲେ। ଉକ୍ତ କାର୍ଯ୍ୟକ୍ରମରେ ତାଙ୍କୁ କେବଳ ବାଇକ୍‌ର ଏକ ପ୍ରତିକୃତି ଦିଆଯାଇଥିବା ବେଳେ ସୋମବାର ତାଙ୍କୁ ସମ୍ପୂର୍ଣ୍ଣ ବାଇକ୍ ଦିଆଯାଇଛି। ସେହିଭଳି ୨ବର୍ଷ ପୂର୍ବେ 'ଶ୍ରୀଦୁର୍ଗା' ଫ୍ୟାମିଲି ଷ୍ଟୋର ପକ୍ଷରୁ ଆକର୍ଷଣୀୟ ଲକି ଡ୍ର' କୁପନ ଆରମ୍ଭ ହୋଇଛି। ପ୍ରଥମ ବର୍ଷ ଏହି କୁପନରେ ନିଶ୍ଚିତ ଉପହାର ଯଥା ସ୍ମୁଟର, ଗ୍ରାଇଣ୍ଡର ଏବଂ ଅନ୍ୟାନ୍ୟ ସାମଗ୍ରୀ ରହିଥିଲାବେଳେ ଗତ ବର୍ଷ ଲକି ଡ୍ର'ଅଫର୍‌ରେ ବିଜେତାଙ୍କ ପାଇଁ ମାଲେସିଆ ଟ୍ରିପ୍ ଭଳି ଅଫର ରହିଥିଲା । ବର୍ତ୍ତମାନ ସମୟରେ ବ୍ୟବସାୟିକ ପ୍ରତିଷ୍ଠାନ ବିଭିନ୍ନ ପ୍ରକାର ଯୋଜନା କରି ଗ୍ରାହକଙ୍କୁ ପ୍ରଲୋଭନରେ ପକାଉଥିବା ବେଳେ 'ଶ୍ରୀଦୁର୍ଗା' ଭଳି ଗାର୍ମେଣ୍ଟସ୍ ଷ୍ଟୋର ତା'ର ଗ୍ରାହକଙ୍କ ବିଶ୍ୱାସକୁ ବଜାୟ ରଖିବାରେ ସକ୍ଷମ ହୋଇପାରିଛି। ଗ୍ରାହକଙ୍କୁ କୌଣସି ପ୍ରକାର ଠକାମିର ଶିକାର ନ କରାଇ ଉପଯୁକ୍ତ ସେବା ପ୍ରଦାନ ଏବଂ ପ୍ରତିଶ୍ରୁତି ପାଳନ କରିବାରେ ଅଗ୍ରଣୀ ଭୂମିକା ଗ୍ରହଣ କରିଛି । 'ଶ୍ରୀଦୁର୍ଗା' ଉପରେ ଗ୍ରାହକଙ୍କ ଏହି ବିଶ୍ୱାସ ଯୋଗୁ ଆଜି ଏହା ଓଡ଼ିଶାର ଏକ ଅଗ୍ରଣୀ ଶାଢ଼ି ଏବଂ ଗାର୍ମେଣ୍ଟସ୍ ଷ୍ଟୋରରେ ପରିଣତ ହୋଇପାରିଛି, ମନଲୋଭା ଗାର୍ମେଣ୍ଟସ୍ କଲେକ୍ସନ ସହିତ ଗ୍ରାହକ ସନ୍ତୁଷ୍ଟୀକରଣ 'ଶ୍ରୀଦୁର୍ଗା'ର ଏକମାତ୍ର ଲକ୍ଷ୍ୟ ବୋଲି ଷ୍ଟୋର ପକ୍ଷରୁ ବିସ୍ତୃତ ଭାବେ ମତବ୍ୟକ୍ତ କରିଛନ୍ତି।

ଖସିଲା ଚିନି ଉତ୍ପାଦନ

ଭୁବନେଶ୍ୱର,୧୮।୩ (ଅନୁରାଧା ମହାରଣା)

ଅକ୍ଟୋବର ୨୦୨୩ରେ ଆରମ୍ଭ ହୋଇଥିବା ଚଳିତ ମାର୍କେଟିଂ ବର୍ଷରେ ମାର୍ଚ୍ଚ ୧୫ ପର୍ଯ୍ୟନ୍ତ ଭାରତର ନେଟ୍ ଚିନି ଉତ୍ପାଦନ ୨୮୦.୭୯ ଲକ୍ଷ ଟନକୁ ହ୍ରାସ ପାଇଛି। ସୋମବାର ପ୍ରକାଶିତ ବାଣିଜ୍ୟ ତଥ୍ୟରେ ଏହି ସୂଚନା ଦିଆଯାଇଛି। ଇଣ୍ଡିଆନ ସୁଗାର ମିଲସ୍ ଆସୋସିଏସନ (ଆଇଏସଏମଏ) ବିବୃତ୍ତିରେ କହିଛି ଯେ ଚଳିତ ୨୦୨୩-୨୪ ବର୍ଷରେ ୨୦୨୪ ମାର୍ଚ୍ଚ ୧୫ ପର୍ଯ୍ୟନ୍ତ ଚିନି ଉତ୍ପାଦନ ୨୮୦.୭୯ ଲକ୍ଷ ଟନରେ ପହଞ୍ଚିଛି। ଗତ ବର୍ଷ ସମାନ ତାରିଖରେ ଏହି ସଂଖ୍ୟା ୨୮୨.୬୦ ଲକ୍ଷ ଟନ ଥିଲା। ଚଳିତ ବର୍ଷ ମାର୍ଚ୍ଚ ୧୫ ରେ କାର୍ଯ୍ୟ କରୁଥିବା କାରଖାନା ସଂଖ୍ୟା ୩୭୧ ଥିଲାବେଳେ ଗତ ବର୍ଷ ଏହି ସମୟରେ ୩୨୫ଟି ମିଲ କାର୍ଯ୍ୟ କରୁଥିଲା। ସମୀକ୍ଷା ବୈଠକରେ ଉତ୍ତରପ୍ରଦେଶରେ ଚିନି ଉତ୍ପାଦନ ୮୮.୪୦ ଲକ୍ଷ ଟନ ଥିଲା ଯାହା ତୁଳନାରେ ୭୯.୬୩ ଲକ୍ଷ ଟନ ଥିଲା। ମହାରାଷ୍ଟ୍ରରେ ଚିନି ଉତ୍ପାଦନ ୧୦୧.୯୨ ଲକ୍ଷ ଟନରୁ ୧୦୦.୫୦ ଲକ୍ଷ ଟନକୁ ହ୍ରାସ ପାଇଥିବାବେଳେ କର୍ନାଟକରେ ଏହା ୫୩.୫୦ ଲକ୍ଷ ଟନରୁ ୪୭.୫୫ ଲକ୍ଷ ଟନକୁ ହ୍ରାସ ପାଇଛି। ୨୦୨୩-୨୪ରେ ପ୍ରାୟ ୩୨୩ ଲକ୍ଷ ଟନ ଚିନି ଉତ୍ପାଦନ ଆକଳନ କରାଯାଇଛି। ଆଖୁ ରସ ଏବଂ ବି-ଭାରୀ ଗୁଣ୍ଡ ମାଧ୍ୟମରେ ଇଥାନଲ ଉତ୍ପାଦନ ପାଇଁ ୧୭ ଲକ୍ଷ ଟନ 'ଡାଇଭର୍ସନ' ପରେ ୨୦୨୨-୨୩ ମାର୍କେଟିଂ ବର୍ଷରେ ୩୨୮.୨ ଲକ୍ଷ ଟନ ନେଟ୍ ଚିନି ଉତ୍ପାଦନ ସହ ୩୮ ଲକ୍ଷ ଟନ ଚିନି ବ୍ୟବହାର କରି ଆଖୁ ରସ ଏବଂ ବି-ଭାରୀ ଗୁଣ୍ଡରୁ ଇଥାନଲ ତିଆରି କରାଯାଇଥିଲା ।

ଭାରତୀୟ ବ୍ୟାଙ୍କଗୁଡ଼ିକୁ ସତର୍କ କଲା ଆର୍‌ବିଆଇ

ଭୁବନେଶ୍ୱର,୧୮।୩

ସାଇବର ଆକ୍ରମଣ ଆଶଙ୍କା

ଦିନକୁ ଦିନ ସାଇବର ଅପରାଧର ଆଶଙ୍କା ବଢୁଥିବାବେଳେ ଆଗାମୀ ଦିନରେ କେତେକ ଭାରତୀୟ ବ୍ୟାଙ୍କ ଉପରେ ସାଇବର ଆକ୍ରମଣ ବୃଦ୍ଧି ପାଇପାରେ ବୋଲି କେନ୍ଦ୍ରୀୟ ବ୍ୟାଙ୍କ ଆଶଙ୍କା କରୁଛି। ଏନେଇ ଭାରତୀୟ ବ୍ୟାଙ୍କଗୁଡ଼ିକୁ ଭାରତୀୟ ରିଜର୍ଭ ବ୍ୟାଙ୍କ (ଆର୍‌ବିଆଇ) ପକ୍ଷରୁ ସତର୍କ କରାଯାଇଛି। ଏହି ସତର୍କତା ସହିତ ସାଇବର ସୁରକ୍ଷାକୁ ସୁଦୃଢ଼ କରିବା ପାଇଁ ରିଜର୍ଭ ବ୍ୟାଙ୍କ ପକ୍ଷରୁ ମଧ୍ୟ ବ୍ୟାଙ୍କଗୁଡ଼ିକୁ ପରାମର୍ଶ ଦିଆଯାଇଛି। ବ୍ୟାଙ୍କିଙ୍ଗ ଶିଳ୍ପ ସହିତ ଜଡିତ ଲୋକଙ୍କ ଉଦ୍ଦେଶ୍ୟରେ ମନି କଣ୍ଟ୍ରୋଲର ଏକ ରିପୋର୍ଟରେ ଏହା କୁହାଯାଇଛି। ରିପୋର୍ଟ ଅନୁଯାୟୀ, ସାଇବର ଆକ୍ରମଣର ଆଶଙ୍କା ପାଇଁ କେନ୍ଦ୍ରୀୟ ବ୍ୟାଙ୍କ କିଛି ବ୍ୟାଙ୍କକୁ ପ୍ରସ୍ତୁତ ରହିବାକୁ କହିଛି ଏବଂ ବିପଦକୁ ହ୍ରାସ କରିବା ପାଇଁ ସୁରକ୍ଷା ବୃଦ୍ଧି କରିବାକୁ ମଧ୍ୟ ପରାମର୍ଶ ଦେଇଛି। ବିପଦର ମୁକାବିଲା ପାଇଁ ବ୍ୟାଙ୍କଗୁଡିକର ପ୍ରସ୍ତୁତିକୁ ନିକଟରେ ଆର୍‌ବିଆଇ ସମୀକ୍ଷା କରିଛି। ଏଥିପାଇଁ ସାଇବର ସୁରକ୍ଷା ଏବଂ ସୂଚନା ପ୍ରଯୁକ୍ତିବିଦ୍ୟା ପରୀକ୍ଷା ରିଜର୍ଭ ବ୍ୟାଙ୍କ ଦ୍ୱାରା ପରିଚାଳିତ, ଯାହାକୁ ସି ସାଇଟ୍ ମଧ୍ୟ କୁହାଯାଏ । ସି ସାଇଟରେ ବିଭିନ୍ନ ବ୍ୟାଙ୍କର ବିପର୍ଯ୍ୟୟ ପରିଚାଳନା ପ୍ରସ୍ତୁତି, ଇଣ୍ଟରନେଟ ଏବଂ ମୋବାଇଲ ବ୍ୟାଙ୍କିଙ୍ଗ ପ୍ଲାଟଫର୍ମର ସାମର୍ଥ୍ୟ, ଜାଲିଆତି ଚିହ୍ନଟ ପ୍ରଣାଳୀ ଇତ୍ୟାଦି ପରୀକ୍ଷା କରାଯାଏ। ଡିଜିଟାଲ ବ୍ୟାଙ୍କିଙ୍ଗର ବୃଦ୍ଧି ସହିତ ସାଇବର ଆକ୍ରମଣର ବିପଦ ମଧ୍ୟ ବୃଦ୍ଧି ପାଇଛି। ଏହି କାରଣରୁ ସାଇବର ଏବଂ ଆଇଟିକୁ ପୃଥକ ଭାବରେ ସମୀକ୍ଷା କରିବାର ଆବଶ୍ୟକତା ଅଛି ।

COLLECTORATE, ANGUL
No. 724 / Estt. IX - 8/2024 Dt. 16.03.2024
CORRIGENDUM
No. F - 220:- In operative part of the tender call notice issued vide this office Bid Reference No. 664/Estt.IX-08/2024 Dt.11.03.2024, at page No.7 i.e "List of documents for submission" Serial No. q) Copy of Bank Solvency Certificate of minimum 2 Crores **may be read as q) Copy of Bank Solvency Certificate of minimum 5 Crores.**
OIPR - 24401/11/0004/2324 **Sd./-Collector, Angul**

ପୂର୍ବ ତଟ ରେଳପଥ
ଟେଣ୍ଡର ବିଜ୍ଞପ୍ତି ସଂ.SBP-ELECT-2024-T-206
କାର୍ଯ୍ୟର ନାମ : ତିନି ବର୍ଷ ଅବଧି ନିମନ୍ତେ ସମ୍ବଲପୁର ମଣ୍ଡଳରେ ରେଳ ଷ୍ଟେସନ ଏବଂ ସେବା ଭବନଗୁଡ଼ିକରେ ଲଗା ଯାଇଥିବା ବିଭିନ୍ନ କ୍ଷମତା ବିଶିଷ୍ଟ ପାୱେଷର ଲିଫ୍ଟ ନିମନ୍ତେ କ୍ୟାପକ ବାର୍ଷିକ ରକ୍ଷଣାବେକ୍ଷଣ ଚୁକ୍ତି ।
କାର୍ଯ୍ୟର ଆନୁମାନିକ ମୂଲ୍ୟ(ଟଙ୍କାରେ) : 4,20,143.04, EMD/ବିଡ୍ ସିକ୍ୟୁରିଟି (ଟଙ୍କାରେ): **8,400/-,** ଟେଣ୍ଡର ନଥିପତ୍ରର ମୂଲ୍ୟ (ଟଙ୍କାରେ) : **1,180/-,** କାର୍ଯ୍ୟ ଶେଷ ହେବା ଅବଧି : ସ୍ୱୀକୃତି ପତ୍ର (LOA)ଜାରି ହେବା ତାରିଖ ଠାରୁ **36** ମାସ ।
ଟେଣ୍ଡର ବନ୍ଦ ହେବା ତାରିଖ ଓ ସମୟ : ତା.**08.04.2024** ରିଖ **1130** ଘଟିକାରେ (ଭା.ମା.ସ.) ।
ଏହି ଇ-ଟେଣ୍ଡରଗୁଡ଼ିକ କ୍ଷେତ୍ରରେ ଜାକ/କୋରିୟର/ଫାକ୍ସ ମାଧ୍ୟମରେ କିମ୍ବା ବ୍ୟକ୍ତିଗତ ରୂପେ ପଠାଯାଇଥିବା କୌଣସି ପ୍ରକାର ମାନୁଆଲ ଅଫର ଗ୍ରହଣଯୋଗ୍ୟ ହେବ ନାହିଁ, ଯଦ୍ୟପି ଏଗୁଡ଼ିକ ଫାର୍ମ (Firm)ର ଲେଟର ହେଡ୍‌ରେ ଦାଖଲ କରାଯାଇଥିବ ଏବଂ ଯଥା ସମୟରେ ଗ୍ରହଣ କରାଯାଇଥିବ ଏହିଭଳି ସମସ୍ତ ମାନୁଆଲ ଅଫରଗୁଡ଼ିକ ଅବୈଧ ବୋଲି ଧରାଯିବ ଏବଂ କୌଣସି ବିଚାର ବିନା ବିଧିବଦ୍ଧ ରୂପେ ନାକଚ କରାଯିବ ।
ଇପରୋକ୍ତ ଇ-ଟେଣ୍ଡରର ଇ-ଟେଣ୍ଡର ନଥିପତ୍ର ସହିତ ସମସ୍ତ ବିବରଣୀ ୱେବ୍‌ସାଇଟ୍ **www.ireps.gov.in** ରେ ଉପଲବ୍ଧ ।
ମନ୍ତବ୍ୟ : ଏହି ଇ-ଟେଣ୍ଡର ନିମନ୍ତେ ଜାରି କରାଯାଇଥିବା କୌଣସି ପରିବର୍ତ୍ତନ/ଶୁଦ୍ଧିପତ୍ରକୁ ଧ୍ୟାନ ଦେବା ନିମନ୍ତେ ଟେଣ୍ଡର ବନ୍ଦ ହେବା ତାରିଖର 15(ପନ୍ଦର) ଦିନ ପୂର୍ବରୁ ଉପରୋକ୍ତ ୱେବ୍‌ସାଇଟକୁ ପୁନଃ ପରିବର୍ତ୍ତନ କରିବା ପାଇଁ ଆଶାୟୀ ଟେଣ୍ଡରଦାତାମାନଙ୍କୁ ପରାମର୍ଶ ଦିଆଯାଉଅଛି ।
ବରିଷ୍ଠ ମଣ୍ଡଳ ବିଦ୍ୟୁତ୍ ଯନ୍ତ୍ରୀ (G), ସମ୍ବଲପୁର
PR-1183/O/23-24

କାର୍ଯ୍ୟପାଳକ ଅଭିୟନ୍ତା କା କାର୍ଯ୍ୟାଳୟ
ଗ୍ରାମୀଣ କାର୍ଯ୍ୟ ବିଭାଗ, କାର୍ଯ୍ୟ ପ୍ରମଣ୍ଡଳ, ଲୋହରଦଗା
ଆବଶ୍ୟକ ସୂଚନା
ଏତଦ୍ ଦ୍ୱାରା ସୂଚିତ କିୟା ଜାତା ହୈ କି ଇସ କାର୍ଯ୍ୟାଳୟ ଦ୍ୱାରା ନିର୍ଗତ ई0– ଅତିଅଲ୍ପକାଳୀନ ପୁନର୍ନିବିଦା ସଂଖ୍ୟା 14/2023-24/RWD/LOHARDAGA ଦିନାଂକ 01–03–2024 ଜିସକା PR No- 321242 Lohardaga (23-24) D ମେଁ କେବଳ ଏକ ନିବିଦାକାର ନେ ଭାଗ ଲିୟା ହୈ। ମୁଖ୍ୟ ଅଭିୟନ୍ତା ,ଗ୍ରାମୀଣ କାର୍ଯ୍ୟ ବିଭାଗ, ଝାରଖଣ୍ଡ,ରାଁଚୀ କେ ନିଦେଶାନୁସାର ପୁନର୍ନିବିଦା ନିକାଲୀ ଜାଏଗୀ ।
କାର୍ଯ୍ୟପାଳକ ଅଭିୟନ୍ତା
ଗ୍ରା0 କା0 ବି0
PR 323100 Lohardaga(23-24)#D **କାର୍ଯ୍ୟ

ଜନ୍ମଦିନର ଶୁଭେଚ୍ଛା

ସାନ୍‌ଭୀ
ପରିବାରବର୍ଗ

ଏଠାରେ ୨ X ୨ ସେ.ମି. ଫଟୋ ଲଗାନ୍ତୁ

ନାମ: .....
ବୟସ:.....
ଜନ୍ମ ତାରିଖ: .....

ସର୍ତ୍ତାବଳୀ: ଏହି କୁପନ ବ୍ୟବହାର କରି ସମ୍ପୂର୍ଣ୍ଣ ମାଗଣାରେ ଜନ୍ମଦିନର ଶୁଭେଚ୍ଛା ଜଣାନ୍ତୁ। ଫଟୋଗ୍ରାଫ ସହିତ କୁପନଟି ପ୍ରକାଶନ ତାରିଖର ୭ ଦିନ ପୂର୍ବରୁ ଜନ୍ମଦିନ ଶୁଭେଚ୍ଛା, ଧରିତ୍ରୀ, ବି-୨୬, ରସୁଲଗଡ ଶିଳ୍ପାଞ୍ଚଳ, ଭୁବନେଶ୍ୱର-୧୦ ଠିକଣାରେ ପହଞ୍ଚିବା ଆବଶ୍ୟକ।

ପ୍ରଥମ ପୃଷ୍ଠାରୁ...

ମହମ୍ମଦ ମୋକିମଙ୍କୁ...

୨୦୧୯ ବିଧାନସଭା ନିର୍ବାଚନକୁ ଅଦାଲତ ଅସିଦ୍ଧ ଘୋଷଣା କରିବା ସହ ମୋକିମଙ୍କୁ ପୂର୍ବତନ ବିଧାୟକ କୁହାଯାଇପାରିବ ନାହିଁ ବୋଲି ତାଙ୍କ ରାୟରେ ସ୍ପଷ୍ଟ କରିଥିଲେ। ଓଡ଼ିଶା ହାଇକୋର୍ଟ ମାର୍ଚ୍ଚ ୪ରେ ଦେଇଥିବା ଏହି ରାୟକୁ ସୁପ୍ରିମକୋର୍ଟରେ ଚ୍ୟାଲେଞ୍ଜ କରି ରାୟ ଉପରେ ରହିତାଦେଶ ଲଗାଇବା ପାଇଁ ମୋକିମ ଆବେଦନରେ ପ୍ରାର୍ଥନା କରିଥିଲେ। ବାରବାଟୀ-କଟକ ବିଧାନସଭା ନିର୍ବାଚନମଣ୍ଡଳୀର ୨୦୧୯ ନିର୍ବାଚନରେ ମୋକିମଙ୍କ ବିଜୟକୁ ହାଇକୋର୍ଟ ଅସିଦ୍ଧ ଘୋଷଣା କରିବା ପରେ ସେ ସୁପ୍ରିମକୋର୍ଟରେ ପହଞ୍ଚିଥିଲେ। ସୁପ୍ରିମକୋର୍ଟ ଆବେଦନକୁ ବିଚାର ପାଇଁ ଗ୍ରହଣ କରିବା ସହ ଓଡ଼ିଶା ହାଇକୋର୍ଟଙ୍କ ରାୟ ଉପରେ ରହିତାଦେଶ ଲଗାଇଛନ୍ତି।

ପ୍ରଥମ ଜନ୍ମଦିନ ଶୁଭେଚ୍ଛା

ପ୍ରିୟାନ୍ସି (ସାନ୍‌ଭୀ)
ଗଙ୍ଗପଡ଼ା, ଭୁବନେଶ୍ୱର
ଆଜି ପ୍ରଥମ ଜନ୍ମଦିନରେ ପ୍ରଭୁ ଶ୍ରୀଜଗନ୍ନାଥଙ୍କ ନିକଟରେ ପ୍ରାର୍ଥନା ଈଶ୍ୱର ତୋତେ ଦୀର୍ଘାୟୁ କରିବା ସହ ତୋର ଭବିଷ୍ୟତ ଉଜ୍ଜ୍ୱଳ କରନ୍ତୁ।
ଶୁଭେଚ୍ଛା ସହ: ଶ୍ରୀମତୀ ସଙ୍ଗିତା ସାହୁ, ଶ୍ରୀଯୁକ୍ତ ପ୍ରତାପ କୁମାର ସାହୁ, ପରିବାରବର୍ଗ ଓ ବନ୍ଧୁବାନ୍ଧବ।
ଧ-୭୫୯୩୨

ପୂର୍ବତନ ୱାର୍ଡମେମ୍ବର ଦମ୍ପତିଙ୍କୁ ହତ୍ୟା ଘଟଣା: ୧୦ ଗିରଫ

ଫୁଲବାଣୀ, ୧୮।୩
(ରାକେଶ କୁମାର ରାଉତ)

କନ୍ଧମାଳ ଜିଲା ଗୋଛାପଡ଼ା ଥାନା ଅଞ୍ଚଳରେ ଗତ ୮ ତାରିଖରେ ପୂର୍ବତନ ୱାର୍ଡମେମ୍ବର ଦମ୍ପତିଙ୍କୁ ହତ୍ୟା ଘଟଣାର ପର୍ଦ୍ଦାଫାଶ କରିଛି ପୋଲିସ। ଏହି ଘଟଣାରେ ମୁଖ୍ୟ ଅଭିଯୁକ୍ତଙ୍କ ସହ ୧୦ ଜଣଙ୍କୁ ଗିରଫ କରାଯାଇଛି। ଅନ୍ୟଜଣେ ଫେରାର ଅଛନ୍ତି। ହତ୍ୟାକାଣ୍ଡରେ ବ୍ୟବହୃତ ହାତୁଡି, ରକ୍ତଭିଜା ଜ୍ୟାକେଟ ଓ ପ୍ୟାଣ୍ଟ ଜବତ କରାଯାଇଛି ବୋଲି କନ୍ଧମାଳ ଏସ୍‌ପି ଶୁଭେନ୍ଦୁ ପାତ୍ର ସୋମବାର ଖବରଦାତା ସମ୍ମିଳନୀରେ କହିଛନ୍ତି। ଗିରଫ ବ୍ୟକ୍ତିମାନେ ହେଲେ ମୁଖ୍ୟ ଅଭିଯୁକ୍ତ ରଣୀ ଗ୍ରାମର ସୁନୀଲ ଦିଗାଲ, ଗୁମାଲଦାନୀ ଗ୍ରାମର ଭୀମ କହଁର, ରିଙ୍କି କହଁର, ଉଗ୍ରସେନ କହଁର, ନାଇବ କହଁର, ନାବିସନ କହଁର, ବୃଷବ କହଁର, ଭରତ ଦିଗାଲ, ଗନ୍ଦରା କହଁର, ରୀନା ଦିଗାଲ।

ଗୁମାଲଦାନୀ ଗ୍ରାମର ପୂର୍ବତନ ୱାର୍ଡମେମ୍ବର ଡହିରା କହଁର ଓ ତାଙ୍କ ସ୍ତ୍ରୀ ବତାସୀ ନିକଟସ୍ଥ ବରଳାଦେବୀ ମନ୍ଦିରରେ ଘଟଣା ଘଟିବାର କିଛିଦିନ ପୂର୍ବରୁ ପୂଜା କରୁଥିଲେ। ତାଙ୍କୁ ଗ୍ରାମର ଲୋକେ ଗୁଣିଗାରେଡ଼ି କରୁଛନ୍ତି ବୋଲି ସନ୍ଦେହ କରିଆସୁଥିଲେ। ସେହି ରାଗରେ ଗ୍ରାମବାସୀ ତାଙ୍କୁ ଗ୍ରାମରୁ ତଡ଼ି ଦେଇଥିଲେ। ସେମାନେ କାଳିବିହାରୀରେ ଘର କରି ରହୁଥିଲେ। ହେଲେ ଗ୍ରାମରେ ଲୋକମାନଙ୍କର ଦେହ ଖରାପ ହେବା ଏବଂ ପରେ ମୃତ୍ୟୁ ହେବାକୁ ନେଇ ଗ୍ରାମବାସୀ ଗତ ୪ ତାରିଖରେ ବୈଠକ କରିଥିଲେ। ଏହି ବୈଠକରେ ଗ୍ରାମର ଭୀମ, ରିଙ୍କି, ଉଗ୍ରସେନ, ନାଇବ, ନାବିସନ, ବୃଷବ, ଭରତ, ଗନ୍ଦରା, ଅଜୟ କହଁର ପ୍ରମୁଖ ଉପସ୍ଥିତ ଥିଲେ।

ଗିରଫ ବ୍ୟକ୍ତିମାନେ।

ଗୁଣିଗାରେଡ଼ି ସନ୍ଦେହ ମୁଖ୍ୟ କାରଣ

ସେଠାରେ ସେହି ଦମ୍ପତିଙ୍କୁ ମାରିବା ପାଇଁ ସ୍ଥିର କରାଯାଇଥିଲା। ଏଥିରେ ଘର ପିଛା ୧୦ଟଙ୍କା ଆଦାୟ କରାଯାଇଥିଲା। ମୁଖ୍ୟ ଅଭିଯୁକ୍ତ ସୁନୀଲ ଫୁଲବାଣୀରେ ରହି ଏକ ମାଂସ ଦୋକାନରେ କାମ କରୁଥିଲେ। ଗୁଣି ଗାରେଡ଼ିରେ ତାଙ୍କ ବାପା ଏବଂ ଭଉଣୀଙ୍କ ମୃତ୍ୟୁ ହୋଇଥିଲା ବୋଲି ସୁନୀଲ ସନ୍ଦେହ କରି ଆସୁଥିଲେ। ତେଣୁ ଗ୍ରାମବାସୀ ସୁନୀଲଙ୍କ ସହିତ ଯୋଗାଯୋଗ କରି ତାଙ୍କୁ ଏହି ହତ୍ୟାକାଣ୍ଡ ପାଇଁ ୪୦ ହଜାର ଟଙ୍କା ଦେଇଥିଲେ। ଗତ ୭ ତାରିଖ ରାତିରେ ସୁନୀଲ ଫୁଲବାଣୀରୁ ଆସି ଗାଁରେ ପହଞ୍ଚିଥିଲେ। ୮ ତାରିଖ ଅପରାହ୍ନରେ ସୁନୀଲ ତାଙ୍କ ସହଯୋଗୀ ଅଜୟଙ୍କ ସହ ଡହିରାଙ୍କ ଘରକୁ ଯାଇଥିଲେ। ମା'ଙ୍କ ଦେହ ଖରାପ ଅଛି କହି ବତାସୀ କହଁରଙ୍କୁ ଗାଁକୁ ଡାକିଥିଲେ। ଆସିବା ବାଟରେ ଏକ ହାତୁଡିରେ ବତାସୀଙ୍କ ମୁଣ୍ଡ ଓ ମୁହଁକୁ ପିଟି ହତ୍ୟା କରିଥିଲେ। ପରେ ଡହିରାଙ୍କୁ ସେହି ହାତୁଡିରେ ପିଟି ହତ୍ୟା କରିଥିଲେ। ପୋଲିସ ଗ୍ରାମବାସୀଙ୍କ ବୈଠକରୁ ତଦନ୍ତ ଆରମ୍ଭ କରିବା ପରେ ଘଟଣାର ସତ୍ୟାସତ୍ୟ ପଦାକୁ ଆସିଥିଲା ବୋଲି ଏସ୍‌ପି କହିଛନ୍ତି।

CLASSIFIED DISPLAY

TARIFF — MORE SPACE • SAME PRICE — GST 5%

For Single Day		For 7 Days		For 15 Days		For 30 days	
6 x 4	12 x 4	6 x 4	12 x 4	6 x 4	12 x 4	6 x 4	12 x 4
1,500.00	2,000.00	6,000.00	12,000.00	12,000.00	25,000.00	20,000.00	40,000.00

OAS HUB
Make your dreams into reality
OAS / IAS
JOIN NEW PRELIMS TO PERSONALITY TEST (P2P) BATCH.
For Odisha Administrative Services.
ADMISSION OPEN NOW
Somi Palace, Plot No. M5/17, Ground Floor, Acharya Vihar, Bhubaneswar
Contact Us:
8926232634
9827166018

ମୁଦ୍ରା ଫାଇନାନ୍ସ PM ମୁଦ୍ରା ଯୋଜନା ଅଧୀନରେ
1 ରୁ 90 ଲକ୍ଷ ପର୍ଯ୍ୟନ୍ତ ମାର୍କେଟିଂ, ପ୍ରପର୍ଟି, ପର୍ସନାଲ, ଆଧାରକାର୍ଡ ସମସ୍ତ ଋଣ।
2% ସୁଧ, 40% ରିହାତି
ମହିଳାଙ୍କ ପାଇଁ ବିଶେଷ ରିହାତି
ଅନ୍‌ଲାଇନ୍ ସୁବିଧା।
ମୁଦ୍ରା ଫାଇନାନ୍ସ
Mob. 7382841797

ପାଠକଙ୍କ ପାଇଁ ସୂଚନା: କ୍ଲାସିଫାଏଡରେ ପ୍ରକାଶିତ କେତେକ ବିଜ୍ଞାପନକୁ ଭିତ୍ତିକରି କିଛି ପାଠକ ଠକାମିର ଶିକାର ହେଉଥିବା ଆମର ଦୃଷ୍ଟିଗୋଚର ହେଉଛି। ବିଜ୍ଞାପନ ଦେଉଥିବା ସଂସ୍ଥାମାନଙ୍କ ସହ କାରବାର କରିବା ପୂର୍ବରୁ ସବିଶେଷ ତଥ୍ୟ ଓ ନିଜର ବିବେକ ଖଟାଇ କାରବାର କରନ୍ତୁ। ଏଥିପାଇଁ ଧରିତ୍ରୀ କର୍ତ୍ତୃପକ୍ଷ ଦାୟୀ ରହିବେ ନାହିଁ।

Classified Everyday
0674-2580101, 2549949

ଇଡିରେ ପୁଣି ହାଜର ହେଲେ ସି-ଶୋର ମୁଖ୍ୟ ପ୍ରଶାନ୍ତ ଦାସ

ଭୁବନେଶ୍ୱର,୧୮।୩
(ସୂର୍ଯ୍ୟକାନ୍ତ ବେହେରା)

ସି-ଶୋର ଚିଟ୍‌ଫଣ୍ଡ ଠକେଇ ମାମଲାରେ ପ୍ରବର୍ତ୍ତନ ନିର୍ଦ୍ଦେଶାଳୟ(ଇଡି) ଦ୍ୱିତୀୟ ଥର ପାଇଁ ସଂସ୍ଥାର ମୁଖ୍ୟ ପ୍ରଶାନ୍ତ ଦାସଙ୍କୁ ସୋମବାର ଜେରା କରିଛି। ଇଡି କାର୍ଯ୍ୟାଳୟରେ ପହଞ୍ଚିବା ପରେ ପ୍ରଶାନ୍ତଙ୍କୁ ଇଡି ଅଧିକାରୀମାନେ ବିଭିନ୍ନ ପ୍ରଶ୍ନ ପଚାରି ନୂଆ ତଥ୍ୟ ପାଇବାକୁ ଚେଷ୍ଟା କରିଥିଲେ। ଜମାକାରୀଙ୍କଠାରୁ ଆଦାୟ କରାଯାଇଥିବା ଅର୍ଥ କେଉଁଠି ବିନିଯୋଗ ହୋଇଛି ଏବଂ ଏଥିସହ ବେଆଇନ ବିନିଯୋଗ ସଂକ୍ରାନ୍ତରେ ମଧ୍ୟ ଜାଣିବାକୁ ଚାହିଁଥିଲେ। ଏପରିକି ଜେରା ବେଳେ ଜମି କିଣାବିକା ଓ ପଲିଟିକାଲ ଲିଙ୍କ୍ ନେଇ ଅଧିକାରୀମାନେ ପଚରାଉଚରା କରିଥିବା ବିଶେଷ ସୂତ୍ରରୁ ସୂଚନା ମିଳିଛି। ଅପରପକ୍ଷେ ପ୍ରଶାନ୍ତଙ୍କୁ ଜେରା ପରେ ତାଙ୍କ ଲିଙ୍କ୍‌ରେ ଥିବା ଏକାଧିକ ବ୍ୟକ୍ତି ବିଶେଷଙ୍କୁ ଇଡି ଖୁବ୍‌ଶୀଘ୍ର ଡାକି ପଚରାଉଚରା କରିବ ବୋଲି ଶୁଣାଯାଉଛି। ସୂଚନାଯୋଗ୍ୟ, ଇଡି ପୂର୍ବରୁ ସି-ଶୋରର ବହୁ ସମ୍ପତ୍ତି ଆଟାଚ୍ କରିସାରିଥିବାବେଳେ ୩ଦିନ ତଳେ ଅର୍ଥାତ ୧୫ ମାର୍ଚ୍ଚରେ ପ୍ରଶାନ୍ତ ଇଡିରେ ହାଜର ହୋଇଥିଲେ। ଏହି ସମୟରେ ସେ ଗଣମାଧ୍ୟମ ଆଗରେ କହିଥିଲେ, ଇଡି ହେଉଛି ଏକ ଇନ୍‌ଭେଷ୍ଟିଗେଶନ ଏଜେନ୍ସି। ତେଣୁ ସେମାନେ ଡାକିବେ। ଏହା ହେଉଛି ଧରାବନ୍ଧା ନିୟମ। ଏଥିରେ ଅସୁବିଧା କ'ଣ ଅଛି ବୋଲି କହି ହାଲୁକା ଉତ୍ତର ଦେଇ ପଳାଇଥିଲେ।

ଭାଜପାରେ ରାଜଗାଙ୍ଗପୁର ମ୍ୟୁନିସିପାଲିଟି ପୂର୍ବତନ ଅଧ୍ୟକ୍ଷ

ଭୁବନେଶ୍ୱର,୧୮।୩(ସୁନିତ୍ ମିଶ୍ର)

ପ୍ରଧାନମନ୍ତ୍ରୀ ନରେନ୍ଦ୍ର ମୋଦିଙ୍କ ଗତ ୧୦ ବର୍ଷ ଶାସନରେ ଦେଶର ଗରିବ, ଯୁବକ, କୃଷକ ଓ ମହିଳାଙ୍କ ବିକାଶକୁ ପ୍ରାଧାନ୍ୟ ଦିଆଯାଇଛି। ବର୍ତ୍ତମାନ ପ୍ରଧାନମନ୍ତ୍ରୀଙ୍କ ନେତୃତ୍ୱରେ ଭାରତବର୍ଷ ବିଶ୍ୱର ନେତୃତ୍ୱ ନେବା ଦିଗରେ ଅଗ୍ରସର ହୋଇଛି। ତାଙ୍କର ଦେଶ ପ୍ରତି ଉତ୍ସର୍ଗୀକୃତ ଏବଂ ଭାଜପାର ନୀତି ଓ ଆଦର୍ଶରେ ଅନୁପ୍ରାଣିତ ହୋଇଥିବା ବିଜେଡି ନେତା ତଥା ରାଜଗାଙ୍ଗପୁର ମ୍ୟୁନିସିପାଲିଟି ପୂର୍ବତନ ଅଧ୍ୟକ୍ଷ ପୂର୍ଣ୍ଣଚନ୍ଦ୍ର ରାଉତ କହିଛନ୍ତି। ଭାଜପା ରାଜ୍ୟ କାର୍ଯ୍ୟାଳୟଠାରେ ସୋମବାର ଅନୁଷ୍ଠିତ ମିଶ୍ରଣ ପର୍ବରେ ଏମ୍‌ପି ଜୁଏଲ ଓରାମ ଓ ପୂର୍ବତନ ରାଜ୍ୟ ସଭାପତି କେ.ଭି. ସିଂହଦେଓଙ୍କ ଉପସ୍ଥିତିରେ ପୂର୍ଣ୍ଣଚନ୍ଦ୍ର ରାଉତ ଆନୁଷ୍ଠାନିକ ଭାବେ ବିଜେଡି ଛାଡି ଭାଜପାରେ ସାମିଲ ହୋଇଛନ୍ତି। ଜୁଏଲ ଓରାମ ଏବଂ କେ.ଭି. ସିଂହଦେଓ ଦଳୀୟ ଉତ୍ତରୀୟ ଦେଇ ପୂର୍ଣ୍ଣଚନ୍ଦ୍ରଙ୍କୁ ସ୍ୱାଗତ କରିଛନ୍ତି। ଭ୍ରଷ୍ଟାଚାର, ବ୍ୟଭିଚାର ଓ ଦୁର୍ନୀତି ରାଜ୍ୟ ବିକାଶରେ ବାଧକ ସାଜିଛି। ରାଜ୍ୟରେ ଶାସନ ବ୍ୟବସ୍ଥାର ପରିବର୍ତ୍ତନ ନିହାତି ଜରୁରୀ। ପ୍ରଧାନମନ୍ତ୍ରୀଙ୍କ ସୁଶାସନ, ଗରିବ କଲ୍ୟାଣ କାର୍ଯ୍ୟକ୍ରମ ଓ ଭାଜପା ନୀତି ଆଦର୍ଶ ମୋତେ ଅନୁପ୍ରାଣିତ କରିଛି ବୋଲି ପୂର୍ଣ୍ଣଚନ୍ଦ୍ର କହିଛନ୍ତି।

ବୃଦ୍ଧାଙ୍କୁ ପଇଡ଼ରେ ନିଶାଦେଇ ଲୁଟ୍ ଘଟଣାର ପର୍ଦ୍ଦାଫାଶ

୨ ମହିଳା ଗିରଫ, ଲୁଟ୍ ଗହଣା ଜବତ

ସମ୍ବଲପୁର,୧୮।୩(ପ୍ରମୋଦ ବହିଦାର)

ପଇଡ଼ରେ ନିଶାଦେଇ ଜଣେ ବୃଦ୍ଧାଙ୍କଠାରୁ ଲୁଟ୍ ଘଟଣାରେ ପୋଲିସ ସମ୍ପୃକ୍ତା ଦୁଇ ମହିଳାଙ୍କୁ ଗିରଫ କରି ସୋମବାର କୋର୍ଟ ଚାଲାଣ କରିଛି। ସେମାନଙ୍କଠାରୁ ଲୁଟ୍ ସୁନାଗହଣାକୁ ମଧ୍ୟ ପୋଲିସ ଜବତ କରିଛି। ଗିରଫ ଦୁଇ ମହିଳା ହେଲେ ସୁବର୍ଣ୍ଣପୁର ଜିଲା ବିନିକା ଥାନା ଅନ୍ତର୍ଗତ ଶଙ୍କରା ଗ୍ରାମର ଅନୁକ୍ରାନ୍ତି ମିଶ୍ର(୩୦) ଓ ମନ୍ଦିର ପୂଜକଙ୍କ ସ୍ତ୍ରୀ ବରଗଡ଼ ଜିଲା ଭେଡ଼େନ ଥାନା କୁବେଡେଗା ଗ୍ରାମର ମୂଳ ବାସିନ୍ଦା ତଥା ବର୍ତ୍ତମାନ ରାଣୀସତୀ ମନ୍ଦିରରେ ରହୁଥିବା ମଞ୍ଜୁଲତା ପାଢ଼ୀ।

ଧନୁପାଲି ଥାନାରେ ଆୟୋଜିତ ଖବରଦାତା ସମ୍ମିଳନୀରେ ଏସ୍‌ଡିପିଓ ତୋଫାନ ବାଗ ଏ ସମ୍ପର୍କରେ ସୂଚନା ଦେଇ କହିଥିଲେ, ଗତ ଶନିବାର ସକାଳେ ଗୋବିନ୍ଦତୋଲାର ମନୋରମା ଆଚାର୍ଯ୍ୟ (୭୫) ନାମ୍ନୀ ବୃଦ୍ଧା ଫଳ କିଣିବାକୁ ଘରୁ ବାହାରି ଦୀର୍ଘ ସମୟ ପର୍ଯ୍ୟନ୍ତ ଫେରି ନ ଥିଲେ। ପରିବାର ଲୋକେ ଖୋଜାଖୋଜି ପରେ ନିକଟରେ ଥିବା ରାଣୀ ସତୀ ମନ୍ଦିର ପରିସରସ୍ଥ ଏକ ପରିତ୍ୟକ୍ତ କୋଠରିରେ ଅଚେତ ଅବସ୍ଥାରେ ପଡିରହିଥିବା ଦେଖିଥିଲେ। ତାଙ୍କ ନିକଟରେ ମନ୍ଦିର ପୂଜକ ମଧ୍ୟ ଅଚେତ ଅବସ୍ଥାରେ ପଡ଼ିଥିବା ବେଳେ ବୃଦ୍ଧା ଜଣକ ପିନ୍ଧିଥିବା ସୁନାଚେନ, କାନଫୁଲ ଓ ଚୁଡ଼ି ତାଙ୍କ ଦେହରେ ନ ଥିଲା। ପରିବାର ଲୋକେ ଖବର ଦେବା ପରେ ଧନୁପାଲି ପୋଲିସ ଘଟଣାସ୍ଥଳରେ ପହଞ୍ଚି ବୃଦ୍ଧା ମନୋରମା ଓ ପୂଜକ ଦେବେନ୍ଦ୍ର ପାଢ଼ୀଙ୍କୁ ଅଚେତ ଅବସ୍ଥାରେ ଉଦ୍ଧାର କରି ବୁର୍ଲା ଭିମ୍‌ସାରରେ ଭର୍ତ୍ତି କରିଥିଲେ।

ଅପରପକ୍ଷେ ପୀଡ଼ିତା ବୃଦ୍ଧାଙ୍କ ବୋହୂ ରଶ୍ମିତା ଆଚାର୍ଯ୍ୟ (ନାୟକ)ଙ୍କ ଏତଲାକୁ ଆଧାର କରି ଧନୁପାଲି ଥାନାରେ ପୋଲିସ ଏକ ମାମଲା (ନଂ.୧୧୯/୨୪) ରୁଜୁ କରି ତଦନ୍ତ ଆରମ୍ଭ କରିଥିଲା।

REAL ESTATE SALE

ଭୁବନେଶ୍ୱର ଜଟଣୀଗେଟ୍ କିଛି ଦୂରତାରେ 1200sqft. 3,60,000/-, ଛତାବର Bypass sqft.- 500/-. 9776974912. D-75931

Bhubaneswar ପୋଖରୀପୁଟରୁ 5K.M. କୁହା ମୌଜାରେ ଚାରିପଟେ ଘରଥାଇ ମଝିରେ 2000sqft. plot 38,00,000/- ବିକ୍ରିହେବ। 9938016295. D-75930

ଘରବାଡ଼ି ପ୍ଲଟ୍ ହଂସପାଳ ପାଖରେ **Extension BDA Zone**ରେ ପାଚେରି, ରୋଡ୍, ଇଲେକ୍ଟ୍ରିସିଟି ସହିତ **17,40,000/-**ରେ ବିକ୍ରି କରାଯିବ। **6370469894.** D-75929

ଭୁବନେଶ୍ୱର Hot Location ତ୍ରିଶୂଳିଆ ଛକ ନିକଟବର୍ତ୍ତୀ CISF, Sai International School ଓ Central Schoolାରୁ 700 mtrs. ମଧ୍ୟରେ 30ft. Road, Electricity, Boundary ଥାଇ 'Srikrishna Vihar'ରେ ପ୍ଲଟ୍ ବିକ୍ରିହେବ। 6371902075, 9776602067. D-75921

2/3BHK premium flat for sale at Jayadev Vihar Chhak. Contact- 9437307086, 7008789347, 7978209277. D-2706

Semifurnished 3BHK flat for sale at Jharpada 80' road side. Contact- 9437307086, 7008789347, 7978209277. D-2705

Gated community residential gharabari boundarywall plot sale at Rangabazar & Balianta, 30ft. road, electricity, plantetion. 8763887357, 8144730854. D-75916

ନିଜର ପ୍ରିୟଜନମାନଙ୍କୁ ଜନ୍ମଦିନର ଓ ବିବାହ ଶୁଭେଚ୍ଛା ଜଣାନ୍ତୁ କେବଳ ଟ୨୧୦/-ରୋ ରଙ୍ଗୀନ ଟ୪୨୦/-ରୋ (ଫଟୋ ସହ) ବି.ଦ୍ର.: ଶୁଭେଚ୍ଛା ୬ସେମି. (H) X ୪ସେମି. (W) ହେବା ଆବଶ୍ୟକ।

ଭୁବନେଶ୍ୱର ପଟିଆ ତ୍ରିଶୁଳିଆ ଛକ ପାଖରେ 100ft. roadside yellowzone 30ft. ରାସ୍ତା ଥାଇ ସଙ୍ଗେସଙ୍ଗେ ଘର କଲାଭଳି ପୋଜେସନ୍ ପ୍ଲଟ୍ ମିଳୁଛି। 7978701424, 9937025614. D-75299

Relax, Refresh your body, mind by expert therapist. Contact- 9938843929. D-76108

Relax, Refresh your body, Mind at Saikrupa Spa with best therapies. 8984068077. D-2774

Asribada Panchakarma herbal SPA, Kesharimall, Bhubaneswar. Contact: 8926173473. D-75718

Bodymassagebyexperience good looking therapist @ 999/- (Bhubaneswar). 9078484455. D-2688

ମାଗଣା ଜାତକ, ବାସ୍ତୁ ପରାମର୍ଶ, ସରକାରୀ ମାନ୍ୟତାପ୍ରାପ୍ତ ଅନୁଷ୍ଠାନ ସର୍ବସିଦ୍ଧି କବଚ ଗ୍ରହରତ୍ନ ରୁଦ୍ରାକ୍ଷରେ ରିହାତି। ଲଟେରି ଜିତନ୍ତୁ। ଗୁପ୍ତଧନ- ଜ୍ୟୋତିଷ- ବାସ୍ତୁ ଶିକ୍ଷା। 7750033066, 9348273805. D-2786

AFFIDAVIT

Affidavit No.-CIF No. 21/10/01/24 before Executive Magistrate, Bhubaneswar my name has changed from Sayad Naushad Ali to SIRSMITH NAUSHAD ALI. Henceforth I shall be known as SIRSMITH NAUSHAD ALI, Plot No.-1415 New Forest Park, BBSR for all purposes. D-2800

By virtue of an affidavit No-3456 dated 14.11.2023, sworn before Executive Magistrate, Simulia. I Ramesh Das alias Nirmal Das(40), S/o- Baidhar Das, Vill- Ishwarpur, P.S.- Simulia, Dist.-Balasore hereby declare that in my LIC Policy bearing No.- 585396594 my name is mentioned Ramesh Das. Hence Ramesh Das and Nirmal Das same and one person. D-2806

I, Himanshu Shekhar Satpathy, S/o- Late Laxman Satapathy resident of Flat No.- 2/5, Krishna Plaza near Iskon Temple, IRC Village, Bhubaneswar, Odisha-751015 declare by this affidavit No.-48, dtd. 18.03.2024, that now onwards I shall be known as Himanshu Shekhar Satapathy for all future purposes. D-2808

LOST

ମୁଁ ଗଣେଶ୍ୱର ଘଡ଼େଇ, ପି- ରମେନ୍ ଘଡ଼େଇ, N-3 ବେହେରା ବସ୍ତି, ନୟାପଲ୍ଲୀ, ଜିଲ୍ଲା- ଖୋର୍ଦ୍ଧା, ଓଡ଼ିଶା, PIN- 751015 । ମୁଁ ବିଜ୍ଞାପନ ଦେବାର କାରଣ ଏହିକି ଯେ, ମୋର ଓରିଜିନାଲ କବଲା ନମ୍ବର 11141600609 ମୁଁ ତା ୧୧।୦୩।୨୦୨୪ ସମୟ ୭ଟାରେ ମଞ୍ଚେଶ୍ୱରରୁ ରସୁଲଗଡ଼ ଯିବା ବାଟରେ ମୋର କବଲାଟି ହଜିଯାଇଛି। ତେଣୁ ଆପଣଙ୍କୁ ବିନୀତ ଅନୁରୋଧ କରୁଛି କି, ଯଦି କେହି ସହୃଦୟ ବ୍ୟକ୍ତି କବଲାଟିକୁ ପାଇବେ ଉପରୋକ୍ତ ଠିକଣାରେ ଯୋଗାଯୋଗ କରିବେ କିମ୍ବା ମୋତେ, ମୋର ଓକିଲଙ୍କୁ ଯୋଗାଯୋଗ କରିବେ। ଆଡ୍‌ଭୋକେଟ୍- ଦୀପକ କୁମାର ସାହୁ, 9937058785, D22864. D-2802

ପାଠକଙ୍କ ପାଇଁ ସୂଚନା

କ୍ଲାସିଫାଏଡରେ ପ୍ରକାଶିତ କେତେକ ବିଜ୍ଞାପନକୁ ଭିତ୍ତିକରି କିଛି ପାଠକ ଠକାମିର ଶିକାର ହେଉଥିବା ଆମର ଦୃଷ୍ଟିଗୋଚର ହେଉଛି। ବିଜ୍ଞାପନ ଦେଉଥିବା ସଂସ୍ଥାମାନଙ୍କ ସହ କାରବାର କରିବା ପୂର୍ବରୁ ସବିଶେଷ ତଥ୍ୟ ଓ ନିଜର ବିବେକ ଖଟାଇ କାରବାର କରନ୍ତୁ। ଏଥିପାଇଁ ଧରିତ୍ରୀ କର୍ତ୍ତୃପକ୍ଷ ଦାୟୀ ରହିବେ ନାହିଁ।

LEGAL NOTICE

ମାନ୍ୟବର ଅତିରିକ୍ତ କମିଶନର ନଂ.-୩ ଇଜିଲାସ ୪ର୍ଥ ମହଲା, ହେଡ୍ସ ଅଫ୍ ଡିପାର୍ଟମେଣ୍ଟ ବିଲ୍ଡିଂ, ଭୁବନେଶ୍ୱର ଓ.ଏସ୍.ଏସ୍. କେସ୍ ନଂ.-୧୧୪୮/୨୦୧୮

ଏମ୍/ଏସ୍ ରାଜଧାନୀ ସିଷ୍ଟମ ଆଣ୍ଡ ଇଷ୍ଟେଟ ପ୍ରାଇଭେଟ୍ ଲିମିଟେଡ୍ .....ବାଦୀ

ବନାମ

ସୁନା ପଣି ଏବଂ ଅନ୍ୟମାନେ ....ପ୍ରତିବାଦୀ

ନୋଟିସ ସି.ପି.ସି. ଅର୍ଡର-୫ ରୁଲ୍-୨୦ ମୁତାବକ

୧. ସୁନା ପଣି @ ବେଓ୍ୱା, ସ୍ୱାମୀ- ସ୍ୱର୍ଗତ ପୂର୍ଣ୍ଣା ଚନ୍ଦ୍ର ପଣି, ୨. କମଳା ମେକାପ, ସ୍ୱାମୀ- ଗୁଣାନିଧି ମେକାପ ଉଭୟଙ୍କର ବାସସ୍ଥାନ ସା-ଭାତଖୁରି, ପୋଷ୍ଟ- ଗଙ୍ଗପଡ଼ା, ଥାନା- ଜଟଣୀ, ଜିଲ୍ଲା- ଖୋର୍ଦ୍ଧା।

ଉପରୋକ୍ତ ରିଭିଜନ୍ କେସ୍ ବାଦୀ ଓଡ଼ିଶା ସର୍ଭେ ଓ ସେଟେଲମେଣ୍ଟ ଆଇନର ଧାରା ୧୫ (ଖ) ଅନୁଯାୟୀ ମାନ୍ୟବର ସଦସ୍ୟ ରାଜସ୍ୱ ପର୍ଷଦ ଇଜିଲାସରେ ଦାଖଲ କରିଅଛନ୍ତି। ଯେହେତୁ ପ୍ରତିବାଦୀ ନଂ.-୧ ଏବଂ ୨ଙ୍କୁ ନୋଟିସ ଜାରି ହୋଇ ମୃତ ଥିବା ହେତୁ ଫେରସ୍ତ ଆସିଅଛି, ସେଥିପାଇଁ ଉକ୍ତ ବିଜ୍ଞାପନ ମାଧ୍ୟମରେ ସେମାନଙ୍କର ଯଦି କେହି ଉତ୍ତରାଧିକାରୀ ଥାଆନ୍ତି ତେବେ ସେମାନଙ୍କର ଅବଗତି ନିମନ୍ତେ ଜଣାଇ ଦିଆଯାଉଅଛି ଯେ ଉପରୋକ୍ତ ମାମଲାର ଶୁଣାଣି ମାନ୍ୟବର ଅତିରିକ୍ତ କମିଶନର ନଂ.-୩ ଇଜିଲାସ ୪ର୍ଥ ମହଲା ହେଡ୍ସ ଅଫ୍ ଡିପାର୍ଟମେଣ୍ଟ ବିଲ୍ଡିଂ ଭୁବନେଶ୍ୱର କା

ପ୍ରାର୍ଥୀ ଚୟନ ନେଇ ଆଗେଇଲେ ବିଜେଡି, ଭାଜପା

ଭୁବନେଶ୍ୱର, ୧୮।୩(ସୁନିତ୍ ମିଶ୍ର)

୨୦୨୪ ସାଧାରଣ ନିର୍ବାଚନ ପାଇଁ ତାରିଖ ଘୋଷଣା ହେବାର ଦୁଇ ଦିନ ପରେ ବିଜେଡି ଶୀର୍ଷ ନେତୃତ୍ୱ ଲୋକ ସଭା ନିର୍ବାଚନମଣ୍ଡଳୀଓ୍ୱାରି ସାଙ୍ଗଠନିକ ଆଲୋଚନା ଆରମ୍ଭ କରିଦେଇଛନ୍ତି। ସୋମବାର ପୂର୍ବାହ୍ନ ୧୧ଟାରେ ନବୀନ ନିବାସରେ ପୁରୀ ଲୋକ ସଭା କ୍ଷେତ୍ରରୁ ପ୍ରଥମ ନିର୍ବାଚନୀ ଆଲୋଚନା ଶାସକ ଦଳ ଆରମ୍ଭ କରିଛି। ନବୀନ ନିବାସରେ ପୁରୀ ଲୋକ ସଭା ନିର୍ବାଚନମଣ୍ଡଳୀ ଅନ୍ତର୍ଗତ ପୁରୀ, ବ୍ରହ୍ମଗିରି, ସତ୍ୟବାଦୀ, ପିପିଲି, ଚିଲିକା, ରଣପୁର ଏବଂ ନୟାଗଡ଼ ନିର୍ବାଚନମଣ୍ଡଳୀ ସମ୍ପର୍କରେ ଆଲୋଚନା କରାଯାଇଛି। ଏହି ବୈଠକରେ ବରିଷ୍ଠ ନେତା ତଥା ପୂର୍ବତନ ମନ୍ତ୍ରୀ ଅରୁଣ ସାହୁ, ପୂର୍ବତନ ମନ୍ତ୍ରୀ ସଞ୍ଜୟ ଦାସବର୍ମା, ବିଧାୟକ ଉମାକାନ୍ତ ସାମନ୍ତରାୟ, ପୂର୍ବତନ ମନ୍ତ୍ରୀ ମହେଶ୍ୱର ମହାନ୍ତିଙ୍କ ପୁଅ ସୁନୀଲ ମହାନ୍ତି, ରାଜ୍ୟ ସଭା ଏମ୍‌ପି ଭାବେ ନିର୍ବାଚିତ ହୋଇଥିବା ଶୁଭାଶିଷ ଖୁଣ୍ଟିଆ, ବିଧାୟକ ସତ୍ୟନାରାୟଣ ପ୍ରଧାନ, ରୁଦ୍ର ମହାରଥୀ ନବୀନ ନିବାସ ଯାଇଥିଲେ। ବୈଠକରେ ଅନ୍ୟମାନଙ୍କ ମଧ୍ୟରେ ଅରୂପ ପଟ୍ଟନାୟକ, ପୂର୍ବତନ ଏମ୍‌ପି ପ୍ରସନ୍ନ ପାଟଶାଣୀ, ପୁରୀ ଜିଲା ପର୍ଯ୍ୟବେକ୍ଷକ ରଣେନ୍ଦ୍ର ପ୍ରତାପ ସ୍ୱାଇଁ ଏବଂ ଖୋର୍ଦ୍ଧା ଜିଲା ପର୍ଯ୍ୟବେକ୍ଷକ ରବୀନ୍ଦ୍ର ଜେନା ମଧ୍ୟ ଉପସ୍ଥିତ ଥିଲେ। ମିଳିଥିବା ସୂଚନା ମୁତାବକ, ବୈଠକରେ ସବୁଠାରୁ ଗୁରୁତ୍ୱପୂର୍ଣ୍ଣ ନିଷ୍ପତ୍ତି ଭାବେ ଅରୂପ ପଟ୍ଟନାୟକ ପୁରୀ ଲୋକ ସଭା ଆସନରୁ ପ୍ରାର୍ଥୀ ହେବା ସମ୍ପର୍କରେ ନେତାମାନଙ୍କୁ ଅବଗତ କରାଯାଇଛି। ଅନ୍ୟପଟେ ନେତାମାନଙ୍କୁ ନିଜ ନିର୍ବାଚନମଣ୍ଡଳୀର ବିଭିନ୍ନ ଯୋଜନାରେ ଲାଭ ପାଇଥିବା ହିତାଧିକାରୀମାନଙ୍କ ସହ ଯୋଗାଯୋଗ କରିବାକୁ କୁହାଯାଇଛି। ଏହାସହ ଯେଉଁ ଯୋଗ୍ୟ ହିତାଧିକାରୀମାନେ ସରକାରୀ ଯୋଜନାର ଲାଭ ପାଇପାରି ନାହାନ୍ତି ସେମାନଙ୍କ ସହ ମଧ୍ୟ କଥା ହେବାକୁ ଦଳ ପକ୍ଷରୁ ନିର୍ଦ୍ଦେଶ ଦିଆଯାଇଛି। ସେହିପରି ସତ୍ୟବାଦୀ ବିଧାୟକ ଉମାକାନ୍ତ ସାମନ୍ତରାୟଙ୍କୁ ବ୍ରହ୍ମଗିରି ନିର୍ବାଚନମଣ୍ଡଳୀରେ ଏହି ଦାୟିତ୍ୱ ତୁଲାଇବାକୁ କୁହାଯାଇଥିବା ବେଳେ ସତ୍ୟବାଦୀରେ ସଞ୍ଜୟ ଦାସବର୍ମା ଏହି କାର୍ଯ୍ୟ କରିବେ ବୋଲି କୁହାଯାଇଛି। ବିଜେଡିର ଏହି ବୈଠକ ପରେ ନେତା ଏବଂ କର୍ମୀ ଗତ ୫ ତାରିଖ ପରଠାରୁ ମେଣ୍ଟକୁ ନେଇ ଯେଉଁ ଦ୍ୱନ୍ଦ୍ୱରେ ଥିଲେ ସେଥିରୁ ସାମାନ୍ୟ ଆଶ୍ୱସ୍ତ ହୋଇଥିବା ଦଳୀୟ ଚର୍ଚ୍ଚା ଆରମ୍ଭ ହୋଇଯାଇଛି।

ପୁରୀ ଜିଲାର ବିଜେଡି ନେତାମାନେ ନବୀନ ନିବାସ ଯାଉଛନ୍ତି।

ତେବେ ବିଜେଡିର ଏହି ବୈଠକରେ ପ୍ରସନ୍ନ ପାଟଶାଣୀ ଯୋଗଦେବା କଥା ମଧ୍ୟ ଅନେକଙ୍କୁ ଆଶ୍ଚର୍ଯ୍ୟ କରିଥିଲା। ବୈଠକ ପରେ ପାଟଶାଣୀ ଚିଲିକା ବିଧାନସଭା ଆସନରୁ ପ୍ରାର୍ଥୀ ହେବାର ସମ୍ଭାବନା ଅଧିକ ବୋଲି ଏକ ପ୍ରକାର ଚର୍ଚ୍ଚା ଆରମ୍ଭ ହୋଇଯାଇଛି। ମୁଖ୍ୟତଃ ଓଡ଼ିଶାରେ ଶେଷ ୪ଟି ପର୍ଯ୍ୟାୟରେ ସାଧାରଣ ନିର୍ବାଚନ ହେବ। ୬ଷ୍ଠ ଏବଂ ୭ମ ପର୍ଯ୍ୟାୟରେ ଯେଉଁ ଆସନଗୁଡ଼ିକରେ ଭୋଟ୍ ହେବ ସେଥିଲାଗି ସମୟ ସାମାନ୍ୟ ବିଳମ୍ବ ଥିବାରୁ ଦଳ ପକ୍ଷରୁ କିଛି ଦାୟିତ୍ୱ ବଣ୍ଟାଯାଇଥିବା ମଧ୍ୟ କୁହାଯାଉଛି। ଅନ୍ୟପଟେ ଦଳ ଯେଉଁ ସର୍ଭେ କରିଛି ତା'ର ରିପୋର୍ଟ ଆଧାରରେ ଟିକେଟ ବଣ୍ଟନ ହେବ ବୋଲ କୁହାଯାଇଥିବା ଶୁଣିବାକୁ ମିଳିଛି। ଅନ୍ୟପକ୍ଷରେ ପୁରୀ ଆସନରୁ ମହେଶ୍ୱରଙ୍କ ପୁଅ ସୁନୀଲଙ୍କୁ ଟିକେଟ ମିଳିବ ବୋଲି ଚିତ୍ର ଧୀରେ ଧୀରେ ସ୍ପଷ୍ଟ ହେବାରେ ଲାଗିଛି। ଏହି ଆସନରୁ ସୁନୀଲ ଏବଂ ଶୁଭାଶିଷଙ୍କୁ ବୈଠକରେ ସାମିଲ କରାଯାଇଥିଲା। ଶୁଭାଶିଷଙ୍କୁ ରାଜ୍ୟ ସଭା ଏମ୍‌ପି କରାଯାଇସାରିଥିବା ବେଳେ ଦଳ ସୁନୀଲଙ୍କୁ ଏହି ଆସନରୁ ଲଢେଇବା ନେଇ ପ୍ରସ୍ତୁତ ହେଉଥିବା ସୂଚନା ମିଳୁଛି। ସେହିପରି ଦ୍ୱିତୀୟ ପର୍ଯ୍ୟାୟରେ କେନ୍ଦ୍ରାପଡ଼ା ଲୋକ ସଭା ଆସନର ବୈଠକ ବସିଥିଲା। ଏଥିରେ ବରିଷ୍ଠ ନେତା ପ୍ରତାପ ଦେବ, ପ୍ରତାପ ଜେନା, ଅଂଶୁମାନ ମହାନ୍ତି, ଅରବିନ୍ଦ ମହାପାତ୍ର, ଶଶି ଭୂଷଣ ବେହେରା, ଧ୍ରୁବ ସାହୁ, ପ୍ରଶାନ୍ତ ବେହେରା ପ୍ରମୁଖ ଯୋଗ ଦେଇଥିଲେ। ଏହି ଲୋକ ସଭା ଆସନରୁ ପୂର୍ବତନ ବିଧାୟକ ତଥା କଂଗ୍ରେସ ଛାଡ଼ି ବିଜେଡିରେ ସାମିଲ ହୋଇଥିବା ଅଂଶୁମାନ ମହାନ୍ତିଙ୍କୁ ଦଳ ପ୍ରାର୍ଥୀ କରିବା ନେଇ ବିଶ୍ୱସ୍ତ ସୂତ୍ରରୁ ଜଣାପଡ଼ିଛି। ଅନ୍ୟପଟେ ପୁରୀ ଲୋକ ସଭା ଆସନ ଅନ୍ତର୍ଗତ ନେତାଙ୍କୁ ଯେଉଁ ଦାୟିତ୍ୱ ଦିଆଯାଇଛି, କେନ୍ଦ୍ରାପଡ଼ା ନେତାମାନଙ୍କୁ ମଧ୍ୟ ସମାନ ଭାବେ ଦାୟିତ୍ୱ ଦିଆଯାଇଥିବା ଜଣାପଡ଼ିଛି।

ନିଜ ନେତାଙ୍କୁ ଦାୟିତ୍ୱ ଛାଡ଼ିଲା ବିଜେଡି

- ପୁରୀରୁ ଅରୂପ, କେନ୍ଦ୍ରାପଡ଼ାରୁ ଅଂଶୁମାନ ହୋଇପାରନ୍ତି ଲୋକ ସଭା ପ୍ରାର୍ଥୀ
- ପ୍ରସନ୍ନ ପାଟଶାଣୀଙ୍କୁ ଚିଲିକା ବିଧାନସଭା ଆସନରୁ ପ୍ରାର୍ଥୀ କରିପାରେ ବିଜେଡି
- ସଞ୍ଜୟଙ୍କୁ ସତ୍ୟବାଦୀ, ଉମାଙ୍କୁ ବ୍ରହ୍ମଗିରି ଦାୟିତ୍ୱ
- ଶର୍ଟଲିଷ୍ଟ ତାଲିକା ଧରି ଦିଲ୍ଲୀରେ ଭାଜପା ନେତା

ଅପରପକ୍ଷରେ ଭାଜପା ପକ୍ଷରୁ ମଧ୍ୟ ଶନିବାର ଆସନ୍ତା ନିର୍ବାଚନ ଲାଗି କେଉଁମାନଙ୍କୁ ଲୋକ ସଭା ଏବଂ ବିଧାନସଭା ଆସନରେ ପ୍ରାର୍ଥୀ କରାଯିବ ସେନେଇ ରାଜ୍ୟ ନିର୍ବାଚନ କମିଟି ବୈଠକରେ ଆଲୋଚନା ହୋଇଛି। ଏହାପରେ ପ୍ରତି ନିର୍ବାଚନମଣ୍ଡଳୀରୁ ୩ ଜଣଙ୍କ ନା ଶର୍ଟଲିଷ୍ଟ କରି ଦଳର ରାଜ୍ୟ ସଭାପତି ମନମୋହନ ସାମଲ ଏବଂ ସଙ୍ଗଠନ ମନ୍ତ୍ରୀ ମାନସ ମହାନ୍ତି ସୋମବାର ଦିଲ୍ଲୀ ଗସ୍ତ କରିଛନ୍ତି। ସେଠାରେ ସନ୍ଧ୍ୟାରେ ଅନୁଷ୍ଠିତ କେନ୍ଦ୍ରୀୟ ନିର୍ବାଚନ ବୈଠକରେ ଓଡ଼ିଶାର ପ୍ରାର୍ଥୀ ତାଲିକା ଉପରେ ଗୁରୁତ୍ୱପୂର୍ଣ୍ଣ ଆଲୋଚନା ହୋଇଥିବା ଜଣାପଡ଼ିଛି। ମେଣ୍ଟ ନେଇ ଦୀର୍ଘଦିନ ଚାଲିଥିବା ଚର୍ଚ୍ଚା ଆଲୋଚନା ଭିତରେ ଉଭୟ ଦଳର ଏଭଳି ପ୍ରସ୍ତୁତି ମେଣ୍ଟ ଚର୍ଚ୍ଚାରେ ସାମାନ୍ୟ ଶିଥିଳତା ଆଣିଛି। ହେଲେ ଏ ପର୍ଯ୍ୟନ୍ତ ରାଜନୈତିକ ସମୀକ୍ଷକମାନେ ମେଣ୍ଟ ପ୍ରସଙ୍ଗକୁ ସମ୍ପୂର୍ଣ୍ଣ ଏଡାଇ ଦିଆଯାଇ ନ ପାରେ ବୋଲି ମତ ରଖୁଛନ୍ତି। କୁହାଯାଉଛି ମନମୋହନ ନେଇଥିବା ତାଲିକାକୁ ଦଳ ଦିଲ୍ଲୀରେ ଖୁବ୍‌ଶୀଘ୍ର ଚୂଡାନ୍ତ କରିପାରେ।

ପ୍ରଚାର ଛାଡ଼ି ରାଜଧାନୀରେ ଆଶାୟୀ

କେନ୍ଦୁଝର, ୧୮।୩ (ନରେଶ ଚନ୍ଦ୍ର ପଟ୍ଟନାୟକ)

କେନ୍ଦୁଝର ଜିଲାରେ ବିଜେଡି ଓ ଭାଜପା ଦଳର ଆଶାୟୀ ପ୍ରାର୍ଥୀଙ୍କ ମେଣ୍ଟଭୟ ଛାଡ଼ିନାହିଁ। ମେଣ୍ଟ ହେଲେ କେଉଁ ସିଟ୍ କେଉଁ ଦଳ ଭାଗରେ ପଡ଼ିବ ସେ ଭୟକୁ ନେଇ ବଡ଼ ବଡ଼ ନେତା ଚିନ୍ତାରେ ରହିଥିବା ବେଳେ ମେଣ୍ଟ ନ ହେଲେ କିଏ ହେବେ ପ୍ରାର୍ଥୀ ତାହାକୁ ନେଇ ଆଶା ଆଶଙ୍କାରେ ରହିଛନ୍ତି। ତେବେ ମେଣ୍ଟକୁ ନେଇ ପରିସ୍ଥିତି ଯେଉଁ ସ୍ତରକୁ ଯାଇଛି ତାହାକୁ ନେଇ ମଧ୍ୟ ଆଲୋଚନା ଆରମ୍ଭ ହୋଇଛି। ପୂର୍ବରୁ ନ ହେଲେ ମଧ୍ୟ ପରେ ମେଣ୍ଟ ହେବ ଏହାକୁ ନେଇ ଭୋଟରମାନେ ଏକ ଭିନ୍ନ ଚିନ୍ତା କରିସାରିଛନ୍ତି।

ଆଶା ତ ବୈତରଣୀ। ଏଣୁ ନିର୍ବାଚନରେ ଲଢ଼ିବା ଓ ଟିକେଟ ପାଇବା ଆଶା ବହୁତ ରହିଛି। କିନ୍ତୁ ଏଭଳି ମେଣ୍ଟ ଆମର ଚିନ୍ତା ବଢ଼ାଇଦେଇଛ ବୋଲି କେତେକ ଦଳୀୟ ଆଶାୟୀ ପ୍ରାର୍ଥୀ ନାମ ନ ଜଣାଇ ଖୋଲାଖୋଲି କହୁଛନ୍ତି। ଫଳରେ ମେଣ୍ଟକୁ ନେଇ ଉଭୟ ଦଳରେ ହଲଚଲ ଦେଖାଦେଇଥିବା ବେଳେ କେତେକ ଆଶାୟୀ ପ୍ରାର୍ଥୀ ପ୍ରଚାର ପ୍ରସାର ସଭା ବନ୍ଦ କରି ରାଜଧାନୀ ଧାଇଁ ନିଜର ସିଟ୍‌କୁ ପକ୍କା କରିବାକୁ ଜୋର ଲଗାଇ ଦେଇଛନ୍ତି। କେତେକେ ଦେବଦେବୀ ଓ ବାବାଙ୍କ ଶରଣାପନ୍ନ ହୋଇ ସାରିଲେଣି। କେନ୍ଦୁଝର ଲୋକ ସଭା ଓ ୬ ବିଧାନସଭା ସିଟ୍‌ରୁ ସଦର ନିର୍ବାଚନମଣ୍ଡଳୀ ବ୍ୟତୀତ ଅନ୍ୟ ସବୁରେ ବିଜେଡିର ପ୍ରଭାବ ରହିଛି। ବିଜେଡି ସଦର ନିର୍ବାଚନମଣ୍ଡଳୀକୁ ଫେରାଇ ଆଣିବା ସହ ଜିଲାର ସମସ୍ତ ସିଟ୍ ହାତେଇବା ପାଇଁ ରଣ କୌଶଳ ଆରମ୍ଭ କରିଆସୁଥିବା ବେଳେ ମେଣ୍ଟ ସମ୍ଭାବନା ସେମାନଙ୍କୁ ଶିଥିଳ କରିଦେଇଛି। ମେଣ୍ଟ ଅନିଶ୍ଚିତତା ଥିଲେ ହେଁ ଏହାକୁ ନେଇ ଆଶାୟୀଙ୍କ ବ୍ୟତୀତ କର୍ମୀମାନେ କେଉଁଠି ଏହାକୁ ନେଇ ବିରୋଧ ତ କେଉଁଠି କୋଳାକୋଳି ହେଉଥିବା ଦେଖିବାକୁ ମିଳୁଛି। ଏହାକୁ ନେଇ ନେତାଙ୍କୁ ଚିନ୍ତାରେ ପକାଇଛି।

ଉଭୟ ଦଳର ନେତା ମେଣ୍ଟ ନେଇ ଖୋଲାଖୋଲି ନ କହୁଥିଲେ ହେଁ ହେବା ସମ୍ଭାବନା ଅଧିକ ବୋଲି କହୁଛନ୍ତି। ତେବେ ଏହି ଗୋଳମାଳିଆରୁ କଂଗ୍ରେସ ଦଳ ଫାଇଦା ଉଠାଇବାକୁ ଜୋର ଲଗାଇଦେଇଛି। ଦକ୍ଷତାସମ୍ପନ୍ନ ପ୍ରାର୍ଥୀ ହେଲେ କଂଗ୍ରେସ ପାଇଁ କେତେକ ସିଟ୍ ସୁବିଧାଜନକ ହୋଇପାରିବ ବୋଲି ରାଜନୈତିକ ସମୀକ୍ଷକ ମତବ୍ୟକ୍ତ କରୁଛନ୍ତି। ଅଧିକ ଚିନ୍ତା ବଢ଼ାଇଛି ଖଣିଖାଦାନ ଓ ଶିଳ୍ପ ସମୃଦ୍ଧ ଚମ୍ପୁଆ ନିର୍ବାଚନମଣ୍ଡଳୀକୁ ନେଇ। ଧନଶାଳୀ ନିର୍ବାଚନମଣ୍ଡଳୀକୁ ହାତେଇବା ପାଇ ସବୁ ଦଳ ଉଦ୍ୟମ କରିଆସୁଥିବା ବେଳେ ପୂର୍ବତନ ବିଧାୟକ ସନାତନ ମହାକୁଡଙ୍କ ଉପସ୍ଥିତି ଭିନ୍ନ ବାର୍ତ୍ତା ଦେଉଛି। ଖଣି ବ୍ୟବସାୟର ସୁରକ୍ଷା ପାଇଁ ରାଜନୀତିକୁ ଓହ୍ଲାଇଥିବା ସମସ୍ତ ଦଳର ନେତା ଏହି ସିଟ୍‌ରୁ ଟିକେଟ ପାଇବା ପାଇଁ ପ୍ରାଣମୂର୍ଚ୍ଛା ଉଦ୍ୟମ ଚଳାଇଛନ୍ତି। ବାରମ୍ବାର ହାରିଥିବା ବିଜେଡି ଓ ଭାଜପା ନେତା ଟିକେଟ ପାଇବା ପାଇଁ ଜୋର ଲଗାଇ ଦେଇଛନ୍ତି। କାରଣ ମେଣ୍ଟ ହେଲେ ସୁବିଧାରେ ନିର୍ବାଚନ ବୈତରଣୀ ପାର ହୋଇଯିବେ ବୋଲି ଆଶା ରଖିଛନ୍ତି । ଏଭଳି ଗୋଳିଆ ପାଣିରୁ କିଏ ଫାଇଦା ଉଠାଉଛି ତାହା ନିର୍ବାଚନ ପରେ ଜଣାପଡ଼ିବ ବୋଲି ରାଜନୈତିକ ବିଶେଷଜ୍ଞମାନେ ମତବ୍ୟକ୍ତ କରୁଛନ୍ତି।

ନୂଆଦିଲ୍ଲୀରେ ଦିଲ୍ଲୀ ଭାଜପା ସଭାପତି ବୀରେନ୍ଦ୍ର ସଚଦେବା ଗଣମାଧ୍ୟମକୁ ସମ୍ବୋଧିତ କରୁଛନ୍ତି। ନିକଟରେ ଅଛନ୍ତି ୭ ସଂସଦୀୟ ଆସନର ଭାଜପା ପ୍ରାର୍ଥୀ (ବାମରୁ) ଯୋଗେନ୍ଦ୍ର ଚନ୍ଦେଲିଆ, କମଲଜିତ୍ ଶେରାଓ୍ୱତ, ମନୋଜ ତିଓ୍ୱାରୀ, ରାମବୀର ସିଂ ବିଧୁରୀ, ହର୍ଷ ମାଲହୋତ୍ରା, ପ୍ରବୀଣ ଖଣ୍ଡେଲଓ୍ୱାଲ ଓ ବାଂଶୁରୀ ସ୍ୱରାଜ। (ଫଟୋ: ଚମନ ଗୌତମ)

୬ କ୍ଷେତ୍ରରୁ ବିଧାୟକ ହୋଇନାହାନ୍ତି ମହିଳା

ବ୍ରହ୍ମପୁର, ୧୮।୩(ନରସିଂହ ସାହୁ)

ଗଞ୍ଜାମ ଜିଲାରେ ୧୩ ବିଧାନସଭା ନିର୍ବାଚନମଣ୍ଡଳୀ

ଗଞ୍ଜାମ ଜିଲାରେ ୧୩ ବିଧାନସଭା ନିର୍ବାଚନମଣ୍ଡଳୀ ମଧ୍ୟରୁ ୬ ଆସନରୁ ହୋଇନାହାନ୍ତି ମହିଳା ବିଧାୟକ। ସେଗୁଡ଼ିକ ହେଲା ଛତ୍ରପୁର, ଗୋପାଳପୁର, ପୋଲସରା, ହିଞ୍ଜିଳି, ଦିଗପହଣ୍ଡି ଓ ଭଞ୍ଜନଗର। ଅବଶିଷ୍ଟ ୭ କ୍ଷେତ୍ରରୁ ଅଣକଂଗ୍ରେସ ଓ କଂଗ୍ରେସରୁ ସୁଞ୍ଜାନ କୁମାରୀ ଦେଓ ଖଲ୍ଲିକୋଟ ଆସନରୁ ୮ ଥର ଓ କବିସୂର୍ଯ୍ୟନଗରରୁ ୨ ଥର ବିଧାୟିକା ହୋଇଥିଲେ। ୨୦୧୯ ନିର୍ବାଚନରେ ଖଲ୍ଲିକୋଟରୁ ସୂର୍ଯ୍ୟମଣି ବୈଦ୍ୟ ଓ କବିସୂର୍ଯ୍ୟନଗରରୁ ଲତିକା ପ୍ରଧାନ ନିର୍ବାଚିତ ହୋଇଛନ୍ତି। ୧୯୭୭ ନିର୍ବାଚନରେ ବ୍ରହ୍ମପୁର କ୍ଷେତ୍ରରୁ ରତ୍ନ ମଂଜରୀ ଦେବୀ, ଚିକିଟିରୁ ଉଷା ଦେବୀ ୬ ଥର ବିଧାୟିକା ହୋଇଥିବା ବେଳେ ସୋରଡ଼ାରୁ ଶାନ୍ତି ଦେବୀ ଓ ଉଷାରାଣୀ ପଣ୍ଡା ନିର୍ବାଚିତ ହୋଇଥିଲେ। ପରେ ଆସିକାରୁ ପ୍ରଥମେ ଉଷାରାଣୀ ପଣ୍ଡା ଓ ପରେ ମଂଜୁଳା ସ୍ୱାଇଁ ବିଧାନସଭାକୁ ଯିବାର ସୁଯୋଗ ପାଇଛନ୍ତି। ସାନଖେମୁଣ୍ଡିରୁ ୨୦୧୪ ନିର୍ବାଚନରେ ନିର୍ବାଚିତ ହୋଇଥିଲେ ନନ୍ଦିନୀ ଦେବୀ।

ଅତୀତରେ ଅବିଭକ୍ତ ଗଞ୍ଜାମ (ଗଜପତି ସହ) ଜିଲାରେ ୧୫ ବିଧାନସଭା କ୍ଷେତ୍ର ଥିଲା। ସୀମା ନିର୍ଦ୍ଧାରଣ ଓ ନିର୍ବାଚନମଣ୍ଡଳୀ ପୁନର୍ଗଠନ ପ୍ରକ୍ରିୟାରେ ଗଞ୍ଜାମରେ ୧୨ ରୁ ୧୩ ଆସନ ହୋଇଥିଲା। ଗଜପତିର ୩ କ୍ଷେତ୍ରରୁ ୨କୁ ଖସିଥିଲା। ପୂର୍ବରୁ ମୋହନା ନିର୍ବାଚନମଣ୍ଡଳୀ ଅନ୍ତର୍ଭୁକ୍ତ ଥିଲା ଦିଗପହଣ୍ଡି ବ୍ଲକ ଓ ଏନ୍‌ଏସି। ୨୦୦୯ ନିର୍ବାଚନ ବେଳେ ଦିଗପହଣ୍ଡି ବ୍ଲକ ଓ କୁକୁଡ଼ାଖଣ୍ଡି ବ୍ଲକକୁ ନେଇ ଦିଗପହଣ୍ଡି କ୍ଷେତ୍ର ଗଠନ କରାଯାଇଛି। ୧୯୫୭ ନିର୍ବାଚନରେ ବଡ଼ଖେମୁଣ୍ଡି ତଥା ବର୍ତ୍ତମାନର ଦିଗପହଣ୍ଡି ଆସନରୁ ବଡ଼ଖେମୁଣ୍ଡି ରାଣୀ ଅନଙ୍ଗ ମଞ୍ଜରୀ ବିଧାୟିକା ହୋଇଥିବା ତଥ୍ୟ ରହିଛି। ମହିଳାମାନେ ବିଧାନସଭା ଦେଖି ନ ଥିବା ଜିଲାର ୬ ସେଗମେଣ୍ଟକୁ ବିଭିନ୍ନ ଦଳ ଉପେକ୍ଷା କରିଥିବା ଚର୍ଚ୍ଚା ହେଉଛି।

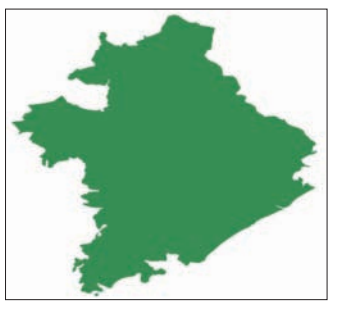

ଆଞ୍ଚଳିକ ଦଳ ବିଜେଡି ବିଭିନ୍ନ କ୍ଷେତ୍ରରେ ମହିଳାଙ୍କୁ ଗୁରୁତ୍ୱ ଦେଉଛି। ସେମାନଙ୍କୁ ଆର୍ଥିକ କ୍ଷେତ୍ରରେ ସ୍ୱାବଲମ୍ବୀ କରାଇବାକୁ ଅନେକ ଯୋଜନା ନବୀନ ସରକାରଙ୍କ ପକ୍ଷରୁ କାର୍ଯ୍ୟକାରୀ ହେଉଛି। ଉପରୋକ୍ତ ୬ କ୍ଷେତ୍ରରେ ଅନେକ ମହିଳା ରାଜନୀତିରେ ମଧ୍ୟ ସକ୍ରିୟ ଅଛନ୍ତି। ସେମାନଙ୍କୁ ନିର୍ବାଚନ ଲଢ଼ିବାର ସୁଯୋଗ ମିଳୁ ନ ଥିବା ନାମ ଗୋପନ ରଖି ମହିଳା ବିଜେଡିର ଜଣେ ଟାଣୁଆ ନେତ୍ରୀ କ୍ଷୋଭର ସହ କହିଛନ୍ତି। ୨୦୨୪ ନିର୍ବାଚନ ଲାଗି ପ୍ରମୁଖ ଦଳଗୁଡ଼ିକ ପ୍ରୟାସ କରୁଛନ୍ତି। ବିଜେଡି ମହିଳାଙ୍କ ସଶକ୍ତୀକରଣ ବିଷୟରେ ଅନେକ ପଦକ୍ଷେପ ନେଉଥିବା କହୁଛି। ଏଭଳି ସ୍ଥଳେ ବିଧାୟିକା ହେବାର ସୁଯୋଗ ମିଳି ନ ଥିବା ଜିଲାର ନିର୍ବାଚନମଣ୍ଡଳୀଗୁଡ଼ିକରେ ଆଗାମୀ ନିର୍ବାଚନରେ ମୁଖ୍ୟତଃ ବିଜେଡି ମହିଳା ପ୍ରାର୍ଥୀ ଦେବ ବୋଲି ସେ ଆଶା ରଖିଥିବା ସମ୍ପୃକ୍ତା ନେତ୍ରୀ କହିଛନ୍ତି। ଏଥିସହିତ ଭାଜପା ଓ କଂଗ୍ରେସ ମହିଳାଙ୍କ ଯୋଗଦାନକୁ ଗୁରୁତ୍ୱ ଦେଇ ପଦକ୍ଷେପ ନେଲେ ମହିଳା ବିଧାୟିକାରହିତ ନିର୍ବାଚନମଣ୍ଡଳୀରେ ସନ୍ତୁଳନତା ବଜାୟ ରଖିହୁଅନ୍ତା ବୋଲି ରାଜନୈତିକ ପର୍ଯ୍ୟବେକ୍ଷକମାନେ ମତ ଦେଉଛନ୍ତି।

ସୁପ୍ତରୁ ସକ୍ରିୟ ହେଲା କଂଗ୍ରେସ

ଦୁର୍ଗା ପାଢ଼ୀ

ଦୁଲାଲ ପ୍ରଧାନ

ଜୟଶଙ୍କର ମିଶ୍ର

ଜିତେନ୍ଦ୍ର ପ୍ରଧାନ

ଅମିତ ଗୁରୁ

ସମ୍ବଲପୁର, ୧୮।୩(ପ୍ରମୋଦ ବହିଦାର)

ସମ୍ବଲପୁର ବିଧାନସଭା ନିର୍ବାଚନମଣ୍ଡଳୀ

ସମ୍ବଲପୁର ବିଧାନସଭା ନିର୍ବାଚନମଣ୍ଡଳୀ ପାଇଁ କୌଣସି ଦଳ ପକ୍ଷରୁ ପ୍ରାର୍ଥୀଙ୍କ ନାମ ନିଶ୍ଚିତ ହୋଇ ପାରିନାହିଁ। ତିନି ପ୍ରମୁଖ ଦଳ ବିଜେଡି, ଭାଜପା ଓ କଂଗ୍ରେସ ଦଳରେ ଏକାଧିକ ଟିକେଟ୍ ଆଶାୟୀ । ତେବେ ନିର୍ବାଚନୀ ଇସ୍ତାହାର 'କଂଗ୍ରେସର ଗ୍ୟାରେଣ୍ଟି'କୁ ପାଥେୟ କରି କଂଗ୍ରେସ ନିର୍ବାଚନୀ ବୈତରଣୀ ପାରି ହେବା ଲକ୍ଷ୍ୟରେ ପ୍ରସ୍ତୁତି ଆରମ୍ଭ କରିଛି । ବିଜେଡି-ଭାଜପା ମେଣ୍ଟ ହେଲେ ଫାଇଦାରେ କଂଗ୍ରେସ ରହିବ ବୋଲି ଚାରିଆଡ଼େ ଗୋଟେ ଘୋ ସୃଷ୍ଟି ହେବା ପରେ ଦଳୀୟ ଆଶାୟୀଙ୍କ ସଂଖ୍ୟା ବଢ଼ିଯାଇଛି। ଦୀର୍ଘବର୍ଷ ହେବ ସୁପ୍ତ ଅବସ୍ଥାରେ ଥିବା କଂଗ୍ରେସ ଏବେ ଯେମିତି ସକ୍ରିୟ ହୋଇଉଠିଛି। ହେଲେ ଏକାଧିକ ଟିକେଟ୍ ଆଶାୟୀଙ୍କୁ ନେଇ ଦ୍ୱନ୍ଦ୍ୱରେ ଶୀର୍ଷ ନେତୃତ୍ୱ।

ସମ୍ବଲପୁର ବିଧାନସଭା ଆସନ ପାଇଁ ସମ୍ଭାବ୍ୟ ଆଶାୟୀଙ୍କ ମଧ୍ୟରେ ସାମାଜିକ କର୍ମୀ ତଥା ସ୍ୱେଚ୍ଛାସେବୀ ଅନୁଷ୍ଠାନ 'ତ୍ୟାଗ'ର ପ୍ରତିଷ୍ଠାତା ଦୁର୍ଗା ପାଢ଼ୀ, ଜିଲା କ୍ରୀଡ଼ା ସଂଘ ଉପସଭାପତି ଦୁଲାଲ ପ୍ରଧାନ, ବରିଷ୍ଠ କଂଗ୍ରେସ ନେତା ତଥା ଓବିସି ମୋର୍ଚ୍ଚା ରାଜ୍ୟ ସାଧାରଣ ସମ୍ପାଦକ ଜିତେନ୍ଦ୍ର ପ୍ରଧାନ, ପୂର୍ବତନ ବିଧାୟକ ଅଶ୍ୱିନୀ ଗୁରୁଙ୍କ ପୁତୁରା ଅମିତ ଗୁରୁ, ବରିଷ୍ଠ କଂଗ୍ରେସ ନେତା ତଥା ଦଳର ଜିଲା ସଭାପତି ଜୟଶଙ୍କର ମିଶ୍ରଙ୍କ ନାମ ତାଲିକାରେ ରହିଛି। ଏମାନଙ୍କ ମଧ୍ୟରେ ଦୁଲାଲ ପ୍ରଧାନ ସମ୍ବଲପୁର ସହ ରେଡ଼ାଖୋଲ ବିଧାନସଭା ନିର୍ବାଚନମଣ୍ଡଳୀ ପାଇଁ ଆଶାୟୀ ଥିବା କୁହାଯାଉଛି। ସେ ଜଣେ କ୍ରୀଡ଼ା ସଂଗଠକ ଭାବେ ନିଜର ସମର୍ଥକ ଜୁଟାଇବାରେ ଲାଗିଛନ୍ତି। ସାମାଜିକ କର୍ମୀ ଦୁର୍ଗା ପାଢ଼ୀ ପେସାରେ ଆଇନଜୀବୀ ଓ ସ୍ୱେଚ୍ଛାସେବୀ ଅନୁଷ୍ଠାନ 'ତ୍ୟାଗ'ର ପ୍ରତିଷ୍ଠାତା ସଦସ୍ୟ। କୋଭିଡ୍ ସମୟରେ ତାଙ୍କ ନେତୃତ୍ୱରେ ତ୍ୟାଗର ସ୍ୱେଚ୍ଛାସେବୀମାନେ

ତୁର୍କୀସ୍ ସୁପର ଲିଗ୍ ଫୁଟବଲ ଟୁର୍ନାମେଣ୍ଟର ଏକ ମ୍ୟାଚ ପରେ ଫେନରବାଚେ ଦଳର ଖେଳାଳିଙ୍କୁ ଟ୍ରାବଜୋନସ୍ପରର ପ୍ରଶଂସକମାନେ ପଡ଼ିଆରେ ପଶି ଆକ୍ରମଣ କରୁଛନ୍ତି।

ତୁର୍କୀସ୍ ସୁପର ଲିଗ୍‌ରେ ଖେଳାଳିଙ୍କୁ ଆକ୍ରମଣ

୧୨ ଟ୍ରାବଜୋନସ୍ପର ଫ୍ୟାନ୍ ଅଟକ

ଅଙ୍କାରା, ୧୮।୩(ପି.ଟି.)

ତୁର୍କୀସ୍ ସୁପର ଲିଗ୍‌ରେ ଫେନରବାଚେ ଦଳର ଖେଳାଳିଙ୍କୁ ଆକ୍ରମଣ ଘଟଣାରେ ଟ୍ରାବଜୋନସ୍ପରର ୧୨ ଜଣ ଫ୍ୟାନଙ୍କୁ ପୋଲିସ ଅଟକ ରଖିଛି। ରବିବାର ଟ୍ରାବଜୋନସ୍ପର ଦଳ ଫେନରବାଚେ ଦଳଠାରୁ ଏକ ହୋମ୍ ମ୍ୟାଚ୍‌ରେ ପରାଜିତ ହୋଇଥିଲା। ଟ୍ରାବଜୋନ୍‌ରେ ଖେଳା ଯାଇଥିବା ମ୍ୟାଚ୍‌ରେ ଘରୋଇ ଦଳ ୩-୨ରେ ହାରିବା ପରେ ଉକ୍ତ୍ୟକ୍ତ ଫ୍ୟାନମାନେ ପଡିଆ ମଧ୍ୟକୁ ପଶି ଫେନରବାଚେ ଦଳର ଖେଳାଳିଙ୍କୁ ଆକ୍ରମଣ କରିଥିଲେ। ହାତାହାତି ପର୍ଯ୍ୟନ୍ତ କଥା ଯାଇଥିବା ବେଳେ ସୁରକ୍ଷାକର୍ମୀମାନେ ଫେନରବାଚେ ଖେଳାଳିଙ୍କୁ ଟନେଲ ଦେଇ ଲକର ରୁମ୍ ଯାଏ ନେଇଥିଲେ। ଭିଡିଓ ଫୁଟେଜ ଆଧାରରେ ୧୨ ଜଣ ବ୍ୟକ୍ତିଙ୍କୁ ପୋଲିସ୍ ଅଟକ ରଖିଥିବା କୁହାଯାଇଛି। ଗୃହମନ୍ତ୍ରୀ ଅଲି ୟେର୍ଲିକାୟା ଏକ୍ସରେ ପୋଷ୍ଟ କରି ଏହା ସ୍ପଷ୍ଟ କରିଛନ୍ତି। ପୂର୍ବରୁ ତୁର୍କୀସ ଲିଗ୍‌ରେ ଜଣେ ରେଫରିଙ୍କୁ ମୁଥ ମାରିବା ଅଭିଯୋଗରେ ଅଙ୍କାରାଗୁକୁ କ୍ଲବ ସଭାପତିଙ୍କୁ ଗିରଫ କରାଯାଇଥିଲା। ଆକ୍ରମଣ ଘଟଣାରେ ବର୍ତ୍ତମାନ ୩ ଜଣଙ୍କୁ ଚିହ୍ନଟ କରାଯାଇଛି। ପ୍ରଥମେ ପଡିଆକୁ ପ୍ରବେଶ କରିଥିବା ବ୍ୟକ୍ତି, କର୍ନର ଫ୍ଲାଗ ଉଠାଇ ଆକ୍ରମଣ କରିଥିବା ବ୍ୟକ୍ତି ଓ ଗୋଲକିପର ଡୋମିନିକ୍ ଲିଭାକୋଭିକଙ୍କୁ ଆକ୍ରମଣ କରିଥିବା ବ୍ୟକ୍ତିଙ୍କୁ ଚିହ୍ନଟ କରାଯାଇଥିବା ନେଇ ୟେର୍ଲିକାୟା ସ୍ପଷ୍ଟ କରିଛନ୍ତି। ତଦନ୍ତ ଜାରି ରହିଥିବା ବେଳେ ଗିରଫ ସଂଖ୍ୟା ବୃଦ୍ଧି ପାଇବ ବୋଲି ସେ କହିଛନ୍ତି।

ପୂର୍ବତନ ଫୁଟବଲ ଖେଳାଳିଙ୍କ ପରଲୋକ

ଭୁବନେଶ୍ୱର, ୧୮।୩ (ତପନ ସ୍ୱାଇଁ)

ରାଜ୍ୟ ପକ୍ଷରୁ ଅନେକ ବର୍ଷ ଧରି ସନ୍ତୋଷ ଟ୍ରଫି ଜାତୀୟ ଫୁଟବଲରେ ପ୍ରତିନିଧିତ୍ୱ କରିଥିବା ତଥା ରାଜ୍ୟସ୍ତରୀୟ ରେଫରି ଗଣେଶ ଆପଟଙ୍କର ରବିବାର ପରଲୋକ ଘଟିଛି। ମୃତ୍ୟୁ ବେଳକୁ ତାଙ୍କୁ ୫୨ ବର୍ଷ ହୋଇଥିଲା। ତାଙ୍କର ସ୍ତ୍ରୀ, ୩ ଝିଅ ଓ ଜଣେ ପୁଅ ଅଛନ୍ତି। କିଛିଦିନ

ହେଲା ଅସୁସ୍ଥ ଥିବା ଗଣେଶ କଟକର ଏକ ଘରୋଇ ହସ୍ପିଟାଲରେ ଚିକିତ୍ସିତ ହେଉଥିଲେ। ସେ ଓଡ଼ିଶା ପୋଲିସରେ ଜଣେ ଏଏସ୍‌ଆଇ ଭାବେ କାର୍ଯ୍ୟରତ ଥିଲେ। ତାଙ୍କ ପରଲୋକରେ ଫୁଟବଲ ଆସୋସିଏଶନ ଅଫ୍ ଓଡ଼ିଶା (ଫାଓ) ପକ୍ଷରୁ ଗଭୀର ଶୋକ ପ୍ରକାଶ କରାଯାଇଛି।

ଟାଇଟଲ ବଜାୟ ରଖିଲେ ଅଲ୍‌କାରାଜ

ଇଣ୍ଡିଆନ ୱେଲ୍ସ, ୧୮।୩ (ଏପି)

କାର୍ଲୋସ ଅଲ୍‌କାରାଜ ବିଏନ୍‌ପି ପାରିବାସ ଓପନ୍ ଟେନିସ ଟାଇଟଲ ବଜାୟ ରଖିଛନ୍ତି। ଫାଇନାଲରେ ସେ ଡାନିଲ ମେଡଭେଡେଭଙ୍କୁ ୭-୬ (୫), ୬-୧ରେ ହରାଇ ଦେଇଛନ୍ତି। ଏହି ଇଭେଣ୍ଟରେ ସେ କ୍ରମାଗତ ଦ୍ୱିତୀୟ ଥର ଫାଇନାଲରେ ମେଡଭେଡେଭଙ୍କୁ ଭେଟିଥିଲେ। ଗତବର୍ଷ ୱିମ୍ବେଲଡନ ପରେ ଏହା ହେଉଛି ତାଙ୍କର ଦ୍ୱିତୀୟ ଟାଇଟଲ। ଅନ୍ୟପକ୍ଷରେ ଇଗା ସ୍ୱିଟେକ୍ ୬-୪, ୬-୦ରେ ମାରିଆ ସାକାରୀଙ୍କୁ ହରାଇ ମହିଳା ସିଙ୍ଗଲ୍ସ ଟାଇଟଲ ଜିତିଛନ୍ତି। ସ୍ୱିଟେକ୍ ମ୍ୟାଚ ପିଛା ୩.୫ ଗେମ୍ ଆଭରେଜରେ ୧୨ ଦିନ ଧରି ଚାଲିଥିବା ଏହି ଟୁର୍ନାମେଣ୍ଟରେ ଖେଳିଥିବା ୬ଟି ମ୍ୟାଚରେ ୨୧ଟି ଗେମ୍‌ରେ ପରାସ୍ତ ହୋଇଛନ୍ତି। ସୂଚନାଯୋଗ୍ୟ, ଫେବୃଆରୀ ଶେଷରେ ଅନୁଷ୍ଠିତ ରିଓ ଓପନରେ ଅଲ୍‌କାରାଜଙ୍କ ଗୋଇଠିରେ ଆଘାତ ଲାଗିଥିଲା। ଏଠାରେ ସେ ସମ୍ପୂର୍ଣ୍ଣ ଟୁର୍ନାମେଣ୍ଟ ଖେଳିପାରିବେ କି ନା ସେ ନେଇ ସନ୍ଦେହ ରହିଥିଲା। କିନ୍ତୁ ସେ ଏଠାରେ ଦ୍ୱିତୀୟ ଥର ଟାଇଟଲ ଜିତି ଫେରିଛନ୍ତି। ନୋଭାକ ଜୋକୋଭିଚ୍‌ଙ୍କ ପରେ ଇଣ୍ଡିଆନ ୱେଲ୍ସରେ ଟାଇଟଲ ବଜାୟ ରଖିବାରେ ଅଲ୍‌କାରାଜ ହେଉଛନ୍ତି ପ୍ରଥମ ପୁରୁଷ ଖେଳାଳି। ଜୋକୋଭିଚ୍ ୨୦୧୪-ରୁ୧୬ କ୍ରମାଗତ ୩ଥର ଏଠାରେ ଟାଇଟଲ ଜିତିଥିଲେ। ଅଲ୍‌କାରାଜ ଗତବର୍ଷ ସର୍ଦ୍ଦର୍ନ କାଲିଫର୍ନିଆ ଡେଜର୍ଟରେ ମେଡଭେଡେଭଙ୍କୁ ୬-୩, ୬-୨ରେ ହରାଇ ଦେଇଥିଲେ। ଏଥର ଚାମ୍ପିୟନ ଭାବେ ଅଲକାରାଜ ଓ ସ୍ୱିଟେକ୍ ପ୍ରତ୍ୟେକ ୧.୧ ନିୟୁତ ଡଲାର ପକେଟସ୍ଥ କରିଛନ୍ତି, ଯାହା କି ୨୦୨୩ରେ ମହିଳା ଓ ପୁରୁଷ ଚାମ୍ପିୟନ ପାଇଥିବା ପୁରସ୍କାର ରାଶି ୧.୨୬ ନିୟୁତ ଡଲାରଠାରୁ କମ୍। ଏଥର ଚାମ୍ପିୟନ ପୁରସ୍କାର ରାଶି ୧୩% ପ୍ରତିଶତ ହ୍ରାସ କରାଯାଇ ପୂର୍ବ ରାଉଣ୍ଡ ପାଇଁ ଉଦ୍ଦିଷ୍ଟ ପୁରସ୍କାର ରାଶିକୁ ବୃଦ୍ଧି କରାଯାଇଛି।

ଟ୍ରଫି ସହ କାର୍ଲୋସ ଅଲକାରାଜ।

ବାଂଲାଦେଶ ସିରିଜ ବିଜୟୀ

ଚିଟ୍ଟାଗଙ୍ଗ, ୧୮।୩ (ଏପି)

ଶ୍ରୀଲଙ୍କା ବିପକ୍ଷ ତୃତୀୟ ଅନ୍ତର୍ଜାତୀୟ ଦିନିକିଆ କ୍ରିକେଟ ମ୍ୟାଚ୍‌ରେ ବାଂଲାଦେଶ ୪ ଉଇକେଟରେ ବିଜୟ ହାସଲ କରିଛି। ଦଳ ଏଥିସହିତ ୩ ମ୍ୟାଚ ବିଶିଷ୍ଟ ସିରିଜକୁ ୨-୧ରେ ଜିତି ନେଇଛି। ସୋମବାର ଖେଳାଯାଇଥିବା ଏହି ମ୍ୟାଚରେ ପ୍ରଥମେ ବ୍ୟାଟିଂ କରିଥିବା ଶ୍ରୀଲଙ୍କା ୫୦ଓଭରରେ ୨୩୫ରନ କରି ଅଲଆଉଟ ହୋଇଯାଇଥିଲା। ଦଳ ପକ୍ଷରୁ ଜାନିଥ ଲିୟାନେଗ୍ ତାଙ୍କ ପ୍ରଥମ ଟେଷ୍ଟ ଶତକ ହାସଲ କରିଥିଲେ। ସେ ୧୦୨ ବଲ୍‌ରୁ ୧୦୧ ରନ୍ କରିଥିଲେ। ଜବାବରେ ବାଂଲାଦେଶ ୯.୪ ଓଭର ବାକିଥାଇ ୬ ଉଇକେଟ ବିନିମୟରେ ମ୍ୟାଚ ଜିତି ନେଇଥିଲା। ଆଘାତପ୍ରାପ୍ତ ସୌମ୍ୟ ସରକାରଙ୍କ ବଦଳରେ ଖେଳିବାକୁ ଆସିଥିବା ତାନ୍‌ଜିଦ୍ ହସନଙ୍କ ୮୪ ରନ ମ୍ୟାଚର ଏକ ଉଲ୍ଲେଖନୀୟ ଘଟଣା। ଏକ ବାଉଣ୍ଡରି ସେଭ୍ କରିବାକୁ ଯିବା ବେଳେ ଗ୍ରାଉଣ୍ଡରେ ମୁଣ୍ଡ ବାଜି ଆଘାତପ୍ରାପ୍ତ ହେବା ସହ ସୌମ୍ୟଙ୍କ ମୁଣ୍ଡରେ ଯନ୍ତ୍ରଣା ଏବଂ ଦୃଷ୍ଟିଶକ୍ତିରେ ସମସ୍ୟା ଦେଖାଦେଇଥିଲା। ତାଙ୍କ ବଦଳ ଖେଳାଳି ହିସାବରେ ଦଳରେ ସ୍ଥାନ ପାଇଥିବା ତାନ୍‌ଜିଦ୍ ଉପଯୋଗୀ ସାବ୍ୟସ୍ତ ହୋଇଥିଲେ। ସେ ତାଙ୍କ ଇନିଂସରେ ୯ ଚୌକା ଓ ୪ ଛକା ଲଗାଇଥିଲେ। ତାନ୍‌ଜିଦ୍‌ଙ୍କ ପରେ ରିଶାଦ ହୋସେନ ବ୍ୟାଟିଂରେ ଯୋଗ ଦେଇଥିଲେ। ଏହି ମ୍ୟାଚ ପାଇଁ ଯେଉଁ ୩ଜଣ ବଦଳ ଖେଳାଳି ଭାବେ ଦଳରେ ସ୍ଥାନ ପାଇଥିଲେ ସେମାନଙ୍କ ମଧ୍ୟରେ ସେ ଅନ୍ୟତମ ଥିଲେ। ୧୮ଟି ବଲ୍‌ରୁ ୫ ଚୌକା ଓ ୪ ଛକା ସହ ୪୮ ରନ କରି ଅପରାଜିତ ରହିଥିଲେ। ବାଂଲାଦେଶ ୬ ଉଇକେଟ ବିନିମୟରେ ୨୩୭ ରନ କରି ମ୍ୟାଚ ଜିତି ନେଇଥିଲା। ସିରିଜର ପ୍ରଥମ ମ୍ୟାଚ୍‌କୁ ବାଂଲାଦେଶ ୬ ଉଇକେଟରେ ଜିତି ନେଇଥିବା ବେଳେ ପରବର୍ତ୍ତୀ ମ୍ୟାଚ ୩ ଉଇକେଟରେ ଜିତି ଶ୍ରୀଲଙ୍କା ସିରିଜକୁ ବରାବର ସ୍ଥିତିକୁ ନେଇ ଆସିଥିଲା।

ଶତକ ହାସଲପରେ ଶ୍ରୀଲଙ୍କାର ଜାନିଥ ଲିୟାନେଗ୍।

ରୋହିତଙ୍କ ସାମ୍ରାଜ୍ୟ ଆଗକୁ ବଢ଼ାଇବା ଲକ୍ଷ୍ୟରେ ପାଣ୍ଡ୍ୟା

ମୁମ୍ବାଇ, ୧୮।୩(ପି.ଟି.)

ଆଇପିଏଲ୍ ୨୦୨୪ ପୂର୍ବରୁ ମୁମ୍ବାଇ ଇଣ୍ଡିଆନ୍ସ(ଏମ୍‌ଆଇ)ର ପୂର୍ବତନ ଅଧିନାୟକ ରୋହିତ ଶର୍ମାଙ୍କୁ ପ୍ରଶଂସା କରିଛନ୍ତି ନବନିଯୁକ୍ତ ଅଧିନାୟକ ହାର୍ଦ୍ଦିକ ପାଣ୍ଡ୍ୟା। ରୋହିତ ଏମ୍‌ଆଇ ପାଇଁ ଯାହା କରିଛନ୍ତି ତାହା ବେଶ୍ ପ୍ରଶଂସନୀୟ। ତେଣୁ ରୋହିତଙ୍କ ସାମ୍ରାଜ୍ୟକୁ ଆଗକୁ ବଢ଼ାଇବା ମୋର ଲକ୍ଷ୍ୟ ରହିବ ବୋଲି କହିଛନ୍ତି ପାଣ୍ଡ୍ୟା। ଆଇପିଏଲ ୨୦୨୪ ପୂର୍ବରୁ ଗୁଜରାଟ ଟାଇଟନ୍ସଠାରୁ ପାଣ୍ଡ୍ୟାଙ୍କୁ ଟ୍ରେଡ୍ କରିଥିଲା ଏମ୍‌ଆଇ। ତେବେ ରୋହିତଙ୍କ ସ୍ଥାନରେ ପାଣ୍ଡ୍ୟାଙ୍କୁ ଅଧିନାୟକ କରାଯିବା ନିଷ୍ପତ୍ତିକୁ ଅନେକ ଏମ୍‌ଆଇ ଫ୍ୟାନ ସହଜରେ ଗ୍ରହଣ କରିପାରି ନ ଥିଲେ। ଆଇପିଏଲ ଇତିହାସର ସଫଳ ଅଧିନାୟକ ରୋହିତଙ୍କ ଅଧୀନରେ ଏମ୍‌ଆଇ ୫ ଥର ଟ୍ରଫି ଜିତିଥିଲା। ରୋହିତଙ୍କ ଉପସ୍ଥିତି ମୋ ପାଇଁ ଏକ ସକାରାତ୍ମକ ଜିନିଷ ବୋଲି କହିଛନ୍ତି ପାଣ୍ଡ୍ୟା। ଯେ କୌଣସି ପରିସ୍ଥିତିରେ ରୋହିତଙ୍କଠାରୁ ମୁଁ ପରାମର୍ଶ ପାଇପାରିବି ବୋଲି ମଧ୍ୟ ସେ କହିଛନ୍ତି। ୨୦୧୫ରେ ମୁଁ ଏମ୍‌ଆଇରୁ ମୋର କ୍ୟାରିୟର ଆରମ୍ଭ କରିଥିଲି। ସମାନ ଦଳକୁ ଅଧିନାୟକ ଭାବରେ ପ୍ରତ୍ୟାବର୍ତ୍ତନ କରିବା ମୋ ପାଇଁ ଗର୍ବର ବିଷୟ। କ୍ୟାରିୟର ଆରମ୍ଭରୁ ମୁଁ ରୋହିତଙ୍କ ଅଧୀନରେ ଖେଳି ଆସିଛି। ତେଣୁ ଯେତେବେଳେ ବି ପରାମର୍ଶ ଆବଶ୍ୟକ ରୋହିତଙ୍କଠାରୁ ତାହା ମିଳିପାରିବ ବୋଲି କହିଛନ୍ତି ପାଣ୍ଡ୍ୟା।

ଆର୍‌ସିବି ଟ୍ରେନିଂ କ୍ୟାମ୍ପରେ କୋହଲି

ବେଙ୍ଗାଲୁରୁ, ୧୮।୩(ପି.ଟି.)

ରବିବାର ଭାରତ ପ୍ରତ୍ୟାବର୍ତ୍ତନ କରିଥିବା ସୁପରଷ୍ଟାର ବିରାଟ କୋହଲି ସୋମବାର ଆଇପିଏଲ ଫ୍ରାଞ୍ଚାଇଜ ରୟାଲ ଚ୍ୟାଲେଞ୍ଜର୍ସ ବାଙ୍ଗାଲୋର(ଆରସିବି)ର ଟ୍ରେନିଂ କ୍ୟାମ୍ପରେ ଯୋଗଦେଇଛନ୍ତି। ସୋମବାର କୋହଲି ବେଙ୍ଗାଲୁରୁର ଚିନ୍ନାସ୍ୱାମୀ ଷ୍ଟାଡିୟମରେ ଅଭ୍ୟାସ କରୁଥିବାର ନଜର ଆସିଥିଲେ। ଆରସିବି ଅଧିନାୟକ ଫାଫ୍ ଡୁ ପ୍ଲେସିଙ୍କ ସହିତ ଅଭ୍ୟାସ କରିବା ସହ ଉଭୟ ଖେଳାଳି କିଛି ସମୟ ଧରି ଆଲୋଚନା ମଧ୍ୟ କରିଥିଲେ। ଆସନ୍ତା ୨୨ ତାରିଖରେ ଡିଫେଣ୍ଡିଂ ଚାମ୍ପିୟନ ଚେନ୍ନାଇ ସୁପରକିଙ୍ଗ୍ସ ବିପକ୍ଷରୁ ନିଜର ଅଭିଯାନ ଆରମ୍ଭ କରିବ ଆରସିବି। ଟୁର୍ନାମେଣ୍ଟକୁ ୪ ଦିନ ବାକି ରହିଥିବା ବେଳେ କୋହଲି ଅଭ୍ୟାସ ଆରମ୍ଭ କରିଛନ୍ତି। ଭାରତୀୟ ଟି୨୦ ବିଶ୍ୱକପ ଦଳରେ ସାମିଲକୁ ନେଇ କୋହଲିଙ୍କ ପାଇଁ ଆଇପିଏଲ୍‌ର ଗୁରୁତ୍ୱ ବଢିଯାଇଛି। ୩୫ ବର୍ଷୀୟ କୋହଲି ୨୦୨୨ ପରଠାରୁ ଅନ୍ତର୍ଜାତୀୟ ଟି୨୦ ଖେଳି ନ ଥିବା ବେଳେ ଆଫଗାନିସ୍ତାନ ବିପକ୍ଷ ସିରିଜ୍‌ରେ ତାଙ୍କୁ ଦେଖିବାକୁ ମିଳିଥିଲା। ସମାନ ସିରିଜ୍‌ରେ ଅଧିନାୟକ ରୋହିତ ଶର୍ମା ମଧ୍ୟ ପ୍ରତ୍ୟାବର୍ତ୍ତନ କରିଥିଲେ। ବିଗତ ସିଜନରେ କୋହଲି ୬୩୯ ରନ୍ ସ୍କୋର କରିଥିଲେ। ବ୍ୟକ୍ତିଗତ ଭାବେ କୋହଲି ଚମତ୍କାର ପ୍ରଦର୍ଶନ କରିଥିଲେ ମଧ୍ୟ ଆରସିବି ଥରେ ହେଲେ ଆଇପିଏଲ୍ ଟ୍ରଫି ହାସଲ କରିବାରେ ସମର୍ଥ ହୋଇନାହିଁ। ଉଲ୍ଲେଖଯୋଗ୍ୟ ଯେ, ପୁଅ ଅକାୟର ଜନ୍ମ ପାଇଁ କୋହଲି ଇଂଲଣ୍ଡ ବିପକ୍ଷ ୫ ମ୍ୟାଚ୍ ବିଶିଷ୍ଟ ଟେଷ୍ଟ ସିରିଜ୍‌ରୁ ଓହରି ଯାଇଥିଲେ।

ଅଭିଷେକ, ବିଶ୍ୱଭୂଷଣ, ଦିବ୍ୟଶକ୍ତିଙ୍କ ଶତକ

ଭୁବନେଶ୍ୱର, ୧୮।୩
(ସରୋଜ ଜେନା)

ଓଡ଼ିଶା କ୍ରିକେଟ ଆସୋସିଏଶନ (ଓସିଏ) ପକ୍ଷରୁ ଆରମ୍ଭ ହୋଇଥିବା ସିନିୟର ଆନ୍ତଃଜିଲା କଳାହାଣ୍ଡି କପ୍ କ୍ରିକେଟର ଦ୍ୱିତୀୟ ଦିନରେ ଭୁବନେଶ୍ୱର ଏ, ଇକୋର୍ସା, ଖୋର୍ଦ୍ଧା, କଟକ ଏ' ରାଉରକେଲା ଓ ବାଲେଶ୍ୱର ବିଜୟୀ ହୋଇଛନ୍ତି। ଡାଇମଣ୍ଡ ଏ ଓ ବି ଗ୍ରୁପ୍‌ର ୬ ମ୍ୟାଚ ଅନୁଷ୍ଠିତ ହୋଇଥିବା ବେଳେ ଅଭିଷେକ ଯାଦବ, ବିଶ୍ୱଭୂଷଣ ବିହାରୀ ଓ ଦିବ୍ୟଶକ୍ତି ଚକ୍ରବର୍ତ୍ତୀ ଶତକ ହାସଲ କରିଛନ୍ତି।

ଡ୍ରିମ୍ସ ଗ୍ରାଉଣ୍ଡରେ ଅନୁଷ୍ଠିତ ମ୍ୟାଚ୍‌ରେ ଭୁବନେଶ୍ୱର ଏ' ୧୦ ଉଇକେଟରେ କଟକ ବି'କୁ ପରାସ୍ତ କରିଛି। ପ୍ରଥମେ ବ୍ୟାଟିଂ କରିଥିବା କଟକ ୩୨.୨ ଓଭରରେ ୧୨୦ ରନ୍ କରି ସମସ୍ତ ଉଇକେଟ ହରାଇଥିଲା। ଅନିଲ ପରିଡା ୩୪ ରନ୍ କରିଥିବା ବେଳେ ରୀତେଶ ଓ ଅଂଶୁମାନ ୩ ଉଇକେଟ ଲେଖାଏ ନେଇଥିଲେ। ଜବାବରେ ଶାନ୍ତନୁ ମିଶ୍ରଙ୍କ ୫୯* ଓ ରଘୁନାଥ ମଲ୍ଲଙ୍କ ୫୩* ରନ୍ ବଳରେ ଭୁବନେଶ୍ୱର ୧୦ ଉଇକେଟରେ ମ୍ୟାଚକୁ ଜିତି ନେଇଥିଲା।

ଏମ୍‌ଜିଏମ୍ ସ୍ପୋର୍ଟ୍ସ ଗ୍ରାଉଣ୍ଡରେ ଅନୁଷ୍ଠିତ ମ୍ୟାଚ୍‌ରେ ଇକୋର୍ସା ୧୫୪ ରନ୍‌ରେ ସୁନ୍ଦରଗଡକୁ ପରାସ୍ତ କରିଛି। ପ୍ରଥମେ ବ୍ୟାଟିଂ କରିଥିବା ଇକୋର୍ସା ପକ୍ଷରୁ ଅଭିଷେକ ଯାଦବ ୧୩୪ ଓ ସୁଜିତ ଲେଙ୍କା ୯୭ ରନ୍ କରିଥିବା ବେଳେ ଦଳ ୩୩୧ ରନ୍‌ରେ ସମସ୍ତ ଉଇକେଟ ହରାଇଥିଲା। ସ୍ୱସ୍ତିକ ସାମଲ ଓ ସାହିଲ ପ୍ରସାଦ ୩ଟି ଲେଖାଏ ଉଇକେଟ ନେଇଥିଲେ। ଜବାବରେ ସୁନ୍ଦରଗଡ ୧୭୭ ରନ୍‌ରେ ଅଲଆଉଟ ହୋଇଥିଲା। ବିଭାସ ଶ' ୫୧ ରନ୍ କରିଥିବା ବେଳେ ଜୟନ୍ତ ବେହେରା ୫ ଉଇକେଟ ନେଇଥିଲେ।

ସନ୍‌ସାଇନ୍ ଗ୍ରାଉଣ୍ଡରେ ଖୋର୍ଦ୍ଧା ୪୧ ରନ୍‌ରେ ସମ୍ବଲପୁରକୁ ପରାସ୍ତ କରିଛି। ବିଶ୍ୱଭୂଷଣ ବିଦ୍ୟାର୍ଥୀଙ୍କ ୧୦୨ ଓ ଆର୍ଯ୍ୟଶ୍ରୀ ଭଟ୍ଟଙ୍କ ୭୨ ରନ୍ ବଳରେ ୩୦୮ ରନ୍‌ରେ ସମସ୍ତ ଉଇକେଟ ହରାଇଥିଲା। ଜବାବରେ ସମ୍ବଲପୁର ୨୬୭ ରନ୍‌ରେ ଅଲଆଉଟ ହୋଇଥିଲା। ଦଳ ପକ୍ଷରୁ ରଷି ମେହେରା ୭୩ ଓ ସୟଦ ଜାକି ୭୧ ରନ୍ ସ୍କୋର କରିଥିଲେ। ଖୋର୍ଦ୍ଧା ପକ୍ଷରୁ ଜ୍ୟୋତି ବେହେରା ୩ ଓ ସନ୍ଦୀପ ଚୌହାନ ୨ ଉଇକେଟ ନେଇଥିଲେ।

ରେଭେନ୍ସା ଗ୍ରାଉଣ୍ଡ-୧ରେ ଖେଳା ଯାଇଥିବା ମ୍ୟାଚରେ କଟକ ଏ' ୪ ଉଇକେଟରେ ଯାଜପୁରକୁ ପରାସ୍ତ କରିଛି। ପ୍ରଥମେ ବ୍ୟାଟିଂ କରି ଯାଜପୁର ୪୬.୨ ଓଭରରେ ୨୧୩ ରନ୍ କରି ସମସ୍ତ ଉଇକେଟ ହରାଇଥିଲା। ସୟଦ ଇଜହାରୁଦ୍ଦିନ ୮୭ ଓ ସାଓ୍ୱନ ପାହଡିୟା ୪୫ ରନ୍ କରିଥିଲେ। କଟକ ପକ୍ଷରୁ ଜାମଳ ମହାପାତ୍ର ୩ ଓ ରାମଚନ୍ଦ୍ର ବେହେରା ୨ ଉଇକେଟ ନେଇଥିଲେ। ଜବାବରେ କଟକ ୪୪.୩ ଓଭରରେ ୬ ଉଇକେଟ ହରାଇ ୨୧୪ ରନ୍ କରିଥିଲା। ବିଶ୍ୱ ସ୍ୱାଗତ ଭଞ୍ଜାଚାର୍ଯ୍ୟ ୫୦ ଓ ଅଭିଷେକ ରାଉତ ୪୮ ରନ୍ ସ୍କୋର କରିଥିଲେ। ଯାଜପୁର ପକ୍ଷରୁ ଶିବସୁନ୍ଦର ଦାସ ଓ ଏସ୍ କେ ଆଖାରୁଦ୍ଦିନ ୩ଟି ଲେଖାଏ ଉଇକେଟ ନେଇଥିଲେ।

ନିମପୁର ଗ୍ରାଉଣ୍ଡରେ ଖେଳାଯାଇଥିବା ମ୍ୟାଚ୍‌ରେ ରାଉରକେଲା ୮୩ ରନ୍‌ରେ ଝାରସୁଗୁଡାକୁ ପରାସ୍ତ କରିଛି। ସ୍ୱରୂପ ଭୂୟାଁଙ୍କ ୭୭ ଓ ଜ୍ଞାନ ରଞ୍ଜନ ନାୟକଙ୍କ ୬୦ ରନ୍ ବଳରେ ରାଉରକେଲା ୯ ଉଇକେଟରେ ୩୨୧ ରନ୍ କରିଥିଲା। ଝାରସୁଗୁଡା ପକ୍ଷରୁ ଶୁଭମ୍ ସିଂ ୪ ଉଇକେଟ ନେଇଥିଲେ। ଜବାବରେ ଝାରସୁଗୁଡା ୫୦ ଓଭରରେ ୮ ଉଇକେଟରେ ୨୩୮ ରନ୍ କରିଥିଲା। ଏମ୍‌ଡି ଅର୍ମାନ ୫୯ ରନ୍ କରିଥିଲେ।

ବାରବାଟୀ ଷ୍ଟାଡିୟମରେ ଦିବ୍ୟଶକ୍ତି ଚକ୍ରବର୍ତ୍ତୀଙ୍କ ଶତକ ଓ ସର୍ବେଶ୍ୱର ମହାନ୍ତିଙ୍କ ଅଲରାଉଣ୍ଡ ସଫଳତା ବଳରେ ବାଲେଶ୍ୱର ୧୪୪ ରନ୍‌ରେ ଢେଙ୍କାନାଳକୁ ହରାଇଛି। ପ୍ରଥମେ ବ୍ୟାଟିଂ କରି ଦିବ୍ୟଶକ୍ତି ଚକ୍ରବର୍ତ୍ତୀଙ୍କ ୧୦୦ ଓ ସର୍ବେଶ୍ୱରଙ୍କ ୫୬ ରନ୍ ବଳରେ ବାଲେଶ୍ୱର ୯ ଉଇକେଟରେ ୨୫୦ ରନ୍ କରିଥିଲା। ଜବାବରେ ଢେଙ୍କାନାଳ ୧୦୬ ରନ୍‌ରେ ସମସ୍ତ ଉଇକେଟ ହରାଇଥିଲା। ସର୍ବେଶ୍ୱର ଓ ଜ୍ଞାନେନ୍ଦ୍ର ୩ଟି ଲେଖାଏ ଉଇକେଟ ନେଇଥିଲେ।

ଶତକ ହାସଲକାରୀ ଅଭିଷେକ ଯାଦବ ଓ ବିଶ୍ୱଭୂଷଣ ବିହାରୀ।

ଆନ୍ତଃଜିଲା କଳାହାଣ୍ଡି କପ୍

କୁଣ୍ଡରୁ ଦୂରାନ୍ତୁ ପିମ୍ପୁଡ଼ି ...

କୁଣ୍ଡରେ ବିଭିନ୍ନ ଫୁଲ, ଫଳ, ପରିବା ଆଦି ଗଛ ଲଗାଇବାକୁ ଅନେକେ ଭଲ ପାଆନ୍ତି। ହେଲେ ଖରାଦିନେ କୁଣ୍ଡ ଭିତରେ ପିମ୍ପୁଡ଼ି ବସା ବାନ୍ଧିବା ଯୋଗୁ ଗଛ ଝାଉଁଳିପଡ଼ିବା କିମ୍ବା କେବେ କେବେ ମରିଯାଉଥିବା ଦେଖିବାକୁ ମିଳେ। ଯଦି ଆପଣ ବି ଏଥିପାଇଁ ଚିନ୍ତିତ ତେବେ ଜାଣିରଖନ୍ତୁ ପିମ୍ପୁଡ଼ି ଦୂରକରିବାର କେତୋଟି ସହଜ ଉପାୟ...

- ଏକ ବଡ଼ ଟବ୍‌ରେ ୪-୫ ଲିଟର ପାଣି ନେଇ ସେଥିରେ ୧ କପ୍ ଡିସ୍ ୱାଶ ପାଉଡର ମିଶାନ୍ତୁ। ପିମ୍ପୁଡ଼ି ହେଉଥିବା କୁଣ୍ଡକୁ ଏହି ଟବ୍ ଭିତରେ କିଛି ସମୟ ରଖନ୍ତୁ , ଦେଖିବେ ପିମ୍ପୁଡ଼ି ମରିଯିବେ।
- କଫିର ଷ୍ଟ୍ରଙ୍ଗ୍ ଫ୍ଲେଭର ପିମ୍ପୁଡ଼ିକୁ ଭଲ ଲାଗି ନ ଥାଏ। ତେଣୁ କୁଣ୍ଡ ଭିତରେ କିଛି କଫି ପାଉଡର ପକାନ୍ତୁ। ଏହାଦ୍ୱାରା ନା କେବଳ ପିମ୍ପଡ଼ି ଚାଲିଯିବେ ବରଂ ଗଛକୁ କିଛି ପୋଷକତତ୍ତ୍ୱ ମଧ୍ୟ ମିଳିଯିବ।
- ପାଣିରେ ନିମ୍ବତେଲ ବା ନିମ୍ ଅଏଲ ମିଶାଇ ଗଛମୂଳରେ ଏବଂ ପତ୍ରରେ ସ୍ପ୍ରେ କରନ୍ତୁ। ଏହାଦ୍ୱାରା ପିମ୍ପୁଡ଼ି ଚାଲିଯିବେ।
- ପିମ୍ପୁଡ଼ି ଦୂରକରିବା ଲାଗି ଲେମ୍ବୁରସ ମଧ୍ୟ ବ୍ୟବହାର କଲେ ଉପକୃତ ହୋଇପାରିବେ। ପାଣିରେ ସମାନ ପରିମାଣର ଲେମ୍ବୁରସ ମିଶାଇ ଏହାକୁ ସ୍ପ୍ରେ ବଟଲରେ ଭର୍ତ୍ତି କରନ୍ତୁ। ଏହାକୁ ପିମ୍ପୁଡ଼ି ଲାଗିଥିବା କୁଣ୍ଡରେ ଭଲ ଭାବେ ସ୍ପ୍ରେ କଲେ ପିମ୍ପୁଡ଼ି ଚାଲିଯିବେ।
- କୁଣ୍ଡ ଚାରିପଟେ ଲଙ୍କାଗୁଣ୍ଡ, ପିପରମିଣ୍ଟ, ଡାଲଚିନି ଗୁଣ୍ଡ, ବେକିଂ ସୋଡ଼ା ଆଦି ପକାଇଲେ ବି ଉପକୃତ ହୋଇପାରିବେ।
- ପାଣିରେ ତେଲ ଏବଂ ଡିଟରଜେଣ୍ଟ ମିଶାଇ କୁଣ୍ଡ ଚାରିକଡ଼େ ସ୍ପ୍ରେ କଲେ ବି ପିମ୍ପୁଡ଼ି ଦୂରହେବେ।
- ଅତି ଆବଶ୍ୟକସ୍ଥଳେ ଡାୟାଟୋମାସିଅସ୍ ଆର୍ଥ ଭଳି ଜୈବିକ କୀଟନାଶକ ବ୍ୟବହାର କରନ୍ତୁ। ମନେରଖନ୍ତୁ ଶୁଖିଲା ମାଟିରେ ଏହାକୁ ବ୍ୟବହାର କରନ୍ତୁ। କାରଣ ମାଟି ଓଦା ଥିବା ବେଳେ ଏହା ଭଲ କାମ କରି ନ ଥାଏ।
- କୁଣ୍ଡ ବାହାରେ ଗାମାକ୍ସିନ୍ ପାଉଡର ପକାଇଲେ ବି ପିମ୍ପୁଡ଼ି ଆସିବେ ନାହିଁ।

ଡାଇବେଟିସ୍ କମାଇବା ଜୁସ୍

ଡାଇବେଟିସ୍ ସମସ୍ୟା ଥରେ ଦେଖାଦେଲେ ପ୍ରତିଦିନ ମେଡିସିନ ଖାଇବାକୁ ପଡ଼ିଥାଏ। ହେଲେ କେତେଜ ଜୁସ୍‌କୁ ଖାଦ୍ୟ ତାଲିକାରେ ସାମିଲକଲେ ଡାଇବେଟିସ୍‌କୁ ନିୟନ୍ତ୍ରଣରେ ରଖାଯାଇପାରିବ...

କଲରା ଜୁସ୍: କଲରା ଜୁସ୍ ରକ୍ତରେ ଶର୍କରା ପରିମାଣକୁ ନିୟନ୍ତ୍ରଣରେ ରଖିବାରେ ବେଶ୍ ସାହାଯ୍ୟକରେ। କଲରାରେ ଥିବା ପଲିପେପ୍ଟାଇଡ୍-ପି ବା ପି-ଇନ୍‌ସୁଲିନ୍ ନାମକ ଏକ ଇନ୍‌ସୁଲିନ୍ ଜାତୀୟ ଉପାଦାନ ଡାଇବେଟିସ୍ ସମସ୍ୟା କମାଇଥାଏ।

ଅଁଳା ଜୁସ୍: ଅନେକ ଔଷଧୀୟ ଗୁଣରେ ଭରପୂର ଅଁଳା ଡାଇବେଟିସ୍ କମ୍ କରିବାରେ ମଧ୍ୟ ବେଶ୍ ଉପଯୋଗୀ। ଏଥିରେ ଫାଇବର ମାତ୍ରା ଅଧିକ ଥିବାରୁ ହଜମକ୍ରିୟା ଧୀର କରି ରକ୍ତରେ ଶର୍କରା ମାତ୍ରା ଅଧିକ ହେବାକୁ ଦିଏ ନାହିଁ। ଏଥିରେ ଥିବା କ୍ରୋମିଅମ୍ ମିନେରାଲ୍ କାର୍ବୋହାଇଡ୍ରେଟ୍ ମେଟାବୋଲିଜମ୍ ସହ ଇନ୍‌ସୁଲିନ୍ କ୍ଷରଣ ଠିକ୍ ଭାବରେ କରିବାରେ ସାହାଯ୍ୟକରେ, ଯାହାଦ୍ୱାରା ଡାଇବେଟିସ୍ ନିୟନ୍ତ୍ରଣରେ ରହିଥାଏ।

ପାଳଙ୍ଗ ଜୁସ୍: ପାଳଙ୍ଗରେ ରହିଛି ଭରପୂର ମାତ୍ରାରେ ଫୋଲେଟ୍, ଡାଏଟାରି ଫାଇବର, ଭିଟାମିନ୍-ଏ, ବି, ସି, ଇ, କେ। ଡାଏଟାରି ଫାଇବର ହଜମକ୍ରିୟାକୁ ଧୀର କରେ ; ଯାହା କି ରକ୍ତରେ ଶର୍କରା ମାତ୍ରା ଅଧିକ ହେବାକୁ ଦିଏ ନାହିଁ ଏବଂ ଡାଇବେଟିସ୍ ସମସ୍ୟା ଦୂର କରିବାରେ ସାହାଯ୍ୟକରେ।

ରିଲ୍ସ: କାହା ପାଇଁ କେମିତି

ବର୍ତ୍ତମାନ ସୋସିଆଲ ମିଡିଆ ଖୋଲିବା ମାତ୍ରେ ଯାହା ସବୁଠୁ ଅଧିକ ଦେଖିବାକୁ ମିଳୁଛି ତାହା ହେଲା ରିଲ୍ସ। ଯାହାର ନିଶା ଏବେ ସର୍ବାଧିକ ଘାରିଛି ମହିଳାଙ୍କୁ। ଏହା କାହାକୁ ନିଜ ଲୁକ୍କାୟିତ ପ୍ରତିଭା ଲୋକଲୋଚନକୁ ଆଣିବାର ସୁଯୋଗ ଦେଉଛି ତ କାହା ପାଇଁ ପାଲଟିଛି ରୋଜଗାର କରିବାର ମାଧ୍ୟମ, ଆଉ ପୁଣି କାହାକୁ ଦେଉଛି ମନୋରଞ୍ଜନର ଭରପୂର ଖୋରାକ। ତେବେ ଅପରପକ୍ଷେ ଏହା କାହା ପାଇଁ ବିରକ୍ତିର କାରଣ ସାଜୁଥିବା ବେଳେ ଆଉ କାହା ପାଇଁ ଡାକି ଆଣୁଛି ବିପଦ...

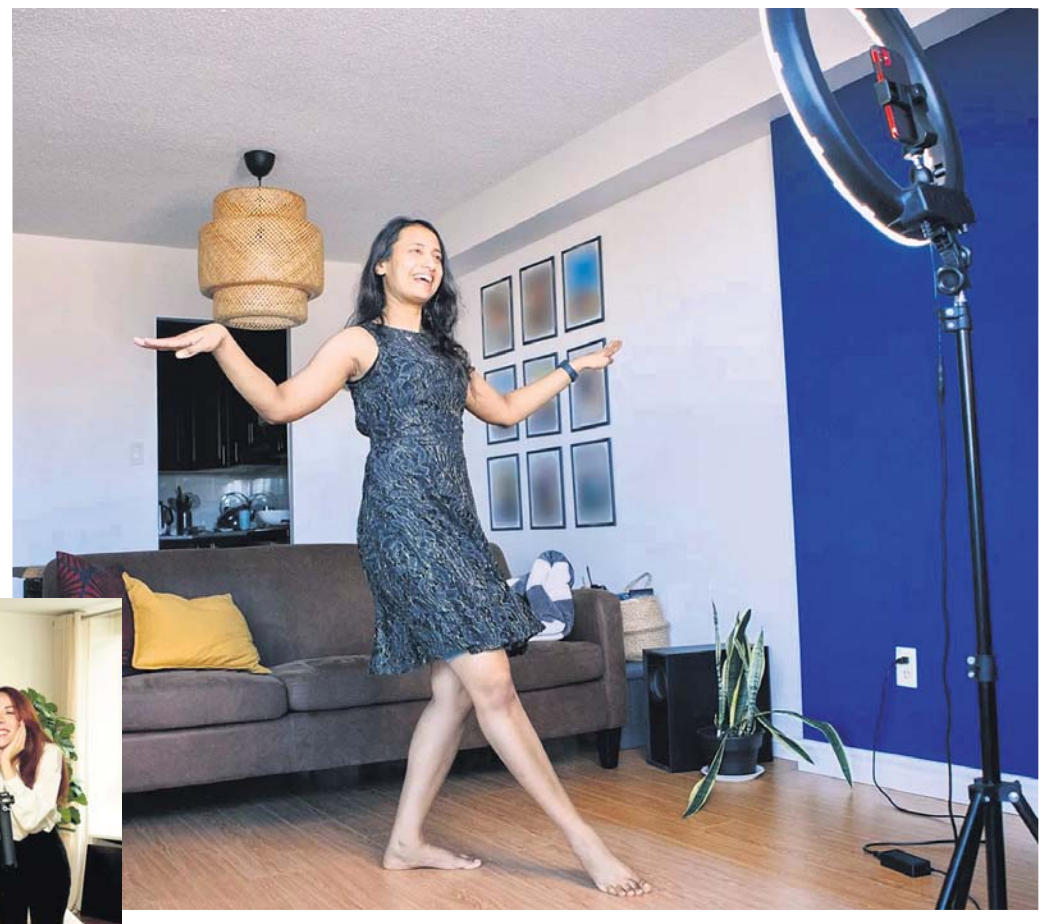

ବର୍ତ୍ତମାନ ସଭିଙ୍କ ହାତରେ ସ୍ମାର୍ଟ ଫୋନ୍। ଯାହାର ବ୍ୟବହାର କେବଳ କଥାବାର୍ତ୍ତାରେ ସୀମିତ ନାହିଁ ବରଂ ଏହା ପାଲଟିଛି ମନୋରଞ୍ଜନର ସବୁଠୁ ବଡ଼ ମାଧ୍ୟମ। ବିଶେଷକରି ସୋସିଆଲ ସାଇଟ୍‌ରେ ଟ୍ରେଣ୍ଡ କରୁଥିବା ଶର୍ଟ ଭିଡିଓ ଅବା ରିଲ୍ସ ଏବେ ସଭିଙ୍କୁ ଯୋଗାଉଛି ମନୋରଞ୍ଜନର ଭରପୂର ଖୋରାକ। ଏଭଳି ଭିଡିଓ କରିବାର ନିଶା ଏବେ ସଭିଙ୍କୁ ବିଶେଷ କରି ସହରଠୁ ଗାଁ, ସେଲିବ୍ରେଟିଙ୍କଠୁ ଆରମ୍ଭକରି କର୍ମଜୀବୀ ହୁଅନ୍ତୁ ଅବା ଗୃହିଣୀ ପର୍ଯ୍ୟନ୍ତ ଅଧିକାଂଶ ମହିଳାଙ୍କୁ ଘାରିଛି। ବଛା ବଛା ଫିଲ୍ମ ଡାଇଲଗ୍, ସଙ୍ଗ୍ ହେଉ ଅବା କମେଡିରେ ନିଜର ରିଲ୍ସ ପ୍ରସ୍ତୁତ କରି ଅଧିକରୁ ଅଧିକ ଲାଇକ୍ ଏବଂ କମେଣ୍ଟ ପାଇବାକୁ ନେଇ ଚାଲିଛି ଯେମିତି କମ୍ପିଟିଶନ୍। କେବଳ ଏତିକି ନୁହେଁ, ଅଧିକ ଫଲୋଅର୍ସ, ସବ୍‌ସ୍କ୍ରାଇବର୍ସ ଥିବା ୟୁଜରମାନେ ବିଭିନ୍ନ ବ୍ରାଣ୍ଡ ପ୍ରମୋଶନ କରି ବେଶ୍ ଭଲ ରୋଜଗାର କରିବାର ବି ସୁଯୋଗ ପାଉଛନ୍ତି। ତେବେ ଏହା କାହା ଲାଗି ନିଜ ପ୍ରତିଭା ଲୋକଲୋଚନକୁ ଆଣିବାର ମାଧ୍ୟମ ପାଲଟିଛି ତ କାହାକୁ ଯୋଗାଉଛି ଭରପୂର ମନୋରଞ୍ଜନର ଖୋରାକ। ପୁଣି ଅପରପକ୍ଷେ ଏହା କାହାର ସମୟ ନଷ୍ଟ କରୁଥିବା ବେଳେ ଆଉ କାହା ଲାଗି ସାଜୁଛି ଘାତକ। ଜାଣିବା ଏହି ରିଲ୍ସ କାହା ପାଇଁ କେମିତି...

ଠିକ୍ ଭାବେ ବ୍ୟବହାରକଲେ ଲାଭ ଅନେକ:

ଅର୍ପିତା କର(ଅଭିନେତ୍ରୀ)- ଓଡ଼ିଆ ଇଣ୍ଡଷ୍ଟ୍ରିରେ ପୂର୍ବରୁ କାର୍ଯ୍ୟ କରୁଥିବାରୁ ଇଣ୍ଟରନେଟ୍‌ରେ ବି ଦର୍ଶକଙ୍କ ଢେର ଭଲପାଇବା ମିଳୁଛି। ଭିଡିଓ ମାଧ୍ୟମରେ ସବୁବେଳେ ସେମାନଙ୍କୁ ଭଲ ଭଲ କଣ୍ଟେଣ୍ଟ ଦେବାକୁ ଚେଷ୍ଟା କରୁଛି। କୌଣସି ମେସେଜ୍ ଅଧିକ ଲୋକଙ୍କ ପାଖରେ ପହଞ୍ଚାଇବା ଲାଗି ଶର୍ଟ ଭିଡିଓ ବା ରିଲ୍ସ ଏବେ ବେଶ୍ ସାହାଯ୍ୟ କରୁଛି। ତେଣୁ ଅନେକ ବ୍ରାଣ୍ଡ୍ ତାଙ୍କ ପ୍ରମୋଶନ

ପାଇଁ ସ୍ପନ୍ସରଶିପ୍ ଦେଉଥିବାରୁ ଭଲ ରୋଜଗାର ବି ହୋଇପାରୁଛି। ଏହି କଥା କହିବାର ଅର୍ଥ ହେଉଛି, କେବଳ ଆମ ଭଳି ସେଲିବ୍ରିଟି ନୁହନ୍ତି, ବର୍ତ୍ତମାନ ଅଭିନୟ ପ୍ରତି ରୁଚି ରଖୁଥିବା ଅନେକ ଲୁକ୍କାୟିତ ପ୍ରତିଭାକୁ ଲୋକଲୋଚନକୁ ଆଣିବାର ଏକ ଭଲ ମାଧ୍ୟମ ପାଲଟିଛି ରିଲ୍ସ। ଫଳରେ ଯେକେହି ବିଭିନ୍ନ କଣ୍ଟେଣ୍ଟକୁ ନେଇ ରିଲ୍ସ ପ୍ରସ୍ତୁତ କରି ସୋସିଆଲ୍ ମିଡିଆରେ ନିଜର ପରିଚୟ ସୃଷ୍ଟି କରିବାରେ ସକ୍ଷମ ହୋଇପାରୁଛନ୍ତି। ହେଲେ କେହି କେହି ଖୁବ୍ ଭଲ ଭିଡିଓ ପ୍ରସ୍ତୁତ କରି ଲୋକପ୍ରୟିତା ସାଉଁଟୁଛନ୍ତି ତ ଆଉ ଅନେକେ ରାତାରାତି ପପୁଲାର ହେବା କିମ୍ବା ରୋଜଗାର ନିଶାରେ ଏଣୁତେଣୁ ମୂଲ୍ୟହୀନ ତଥା ଅଶ୍ଳୀଳ ଭିଡିଓ ପ୍ରସ୍ତୁତକରି ସମାଲୋଚନାର ପାତ୍ର ହେଉଛନ୍ତି। ତେଣୁ ଏପରି ନ କରି ସମାଜ ଉପରେ ଏକ ସକାରାତ୍ମକ ପ୍ରଭାବ ପକାଇବା ଭଳି ଭଲ କଣ୍ଟେଣ୍ଟ ପ୍ରସ୍ତୁତ କରିବା ଦରକାର। କାରଣ ଠିକ୍ ଭାବେ ଏହାର ସଦୁପଯୋଗ କଲେ ହିଁ ଦୀର୍ଘଦିନ ପର୍ଯ୍ୟନ୍ତ ଏଥିରୁ ଅନେକ ଲାଭ ପାଇପାରିବେ।

ଶାଳୀନତା ରକ୍ଷା କରିବା ସବୁଠୁ ଗୁରୁତ୍ୱପୂର୍ଣ୍ଣ:

ତପସ୍ୱିନୀ ମହାନ୍ତି(ଓଡ଼ିଶୀ ନୃତ୍ୟାଙ୍ଗନା, ପୁରୀ)- ପିଲାବେଳୁ ଓଡ଼ିଶୀନୃତ୍ୟ କରିବା ସହ ଅନ୍ନପୂର୍ଣ୍ଣା ଥିଏଟରରେ ମଞ୍ଚ ନାଟକ

ମଧ୍ୟ କରିଆସୁଛି। ଅନେକ ରାଜ୍ୟସ୍ତରୀୟ ପ୍ରତିଯୋଗିତାରେ ଅଂଶଗ୍ରହଣକରି ପୁରସ୍କୃତ ହୋଇଛି। ମୋର ନୃତ୍ୟ କିମ୍ବା ଅଭିନୟ କେବଳ ଉପସ୍ଥିତ ଦର୍ଶକ ଦେଖିପାରୁଥିଲେ। ହେଲେ ବର୍ତ୍ତମାନ ଇନ୍‌ଷ୍ଟାଗ୍ରାମ୍, ଫେସ୍‌ବୁକ୍ ଆଦିରେ ରିଲ୍ସ ମାଧ୍ୟମରେ ଅଧିକରୁ ଅଧିକ ଦର୍ଶକଙ୍କ ପାଖରେ ପହଞ୍ଚିବାର ସୁଯୋଗ ପାଉଛି ଏବଂ ସେମାନଙ୍କ ପ୍ରଶଂସା ମୋତେ ଆଗକୁ ବଢ଼ିବାର ପ୍ରେରଣା ଦେଉଛି। ପୁରୀ ମାଟିର ଝିଅ ହୋଇଥିବାରୁ ଆମ ସଂସ୍କୃତି ଓ ପରମ୍ପରାକୁ ତଳେ ପକାଇବା ଭଳି କୌଣସି ବି ଭିଡିଓ କରେନାହିଁ କିମ୍ବା କୌଣସି ପ୍ରକାର ଅଶ୍ଳୀଳତାକୁ ଆଦୌ ପ୍ରୋତ୍ସାହନ ଦିଏ ନାହିଁ। ଜଣେ କଳାପ୍ରେମୀ ଭାବେ ମୋ ରିଲ୍ସରେ କଳାକୁ ସମ୍ମାନ କରେ। ମୋ ମତରେ, ଅଭିନୟ ପ୍ରତି ରୁଚି ରଖୁଥିବା ଏବଂ କେବେ ସୁବିଧା ସୁଯୋଗର ଅଭାବ ତ ଆଉ କେବେ ସମୟ ଏବଂ ପରିସ୍ଥିତି ଯୋଗୁ ନିଜ କଳାକୁ ଲୋକଲୋଚନକୁ ଆଣିବାର ମଉକା ପାଉ ନ ଥିବା ମହିଳାଙ୍କ ପାଇଁ ନିଜ ଇଚ୍ଛାକୁ ପୂରଣ କରିବାର ବେଷ୍ଟ ମାଧ୍ୟମ ପାଲଟିଛି ରିଲ୍ସ। ଯାହାଦ୍ୱାରା ବିନା କାହାରି ସାହାଯ୍ୟରେ ନିଜ ଫୋନ୍‌ରେ ଘରେ ଥାଇ ମଧ୍ୟ ଅନେକେ ବିଭିନ୍ନ ରିଲ୍ସ ପ୍ରସ୍ତୁତ କରି ଲୋକପ୍ରିୟ ହୋଇପାରୁଛନ୍ତି। ତେଣୁ ଏଥିରେ ଅଧିକ ଲାଇକ୍ କମେଣ୍ଟ ପାଇବା ଆଶାରେ କୌଣସି ଅଶ୍ଳୀଳ କିମ୍ବା ସମ୍ବେଦନଶୀଳ ରିଲ୍ସ କରିବା ଠିକ୍ ନୁହେଁ। ଯେହେତୁ ସୋସିଆଲ ମିଡିଆ ପିଲାଠୁ ବୃଦ୍ଧ ପର୍ଯ୍ୟନ୍ତ ପ୍ରତ୍ୟେକ ବର୍ଗର ଲୋକ ବ୍ୟବହାର କରୁଛନ୍ତି, ତେଣୁ ରିଲ୍ସ ପ୍ରସ୍ତୁତକାରୀ ଶାଳୀନତା ରକ୍ଷା କରିବା ଆବଶ୍ୟକ।

ସରକାରୀ ଅଙ୍କୁଶ ଆବଶ୍ୟକ

ସୌଦାମିନୀ ଷଡଙ୍ଗୀ(ଶିକ୍ଷୟିତ୍ରୀ, ଫୁଲନଖରା, କଟକ)- ମୋବାଇଲ ଖୋଲିଲେ ପ୍ରଥମେ ଦେଖିବାକୁ ମିଳୁଛି ରିଲ୍ସ ଭିଡିଓ, ଯେଉଁଥିରେ ମହିଳାଙ୍କ ସଂଖ୍ୟା ବୋଧହୁଏ ସବୁଠୁ ଅଧିକ। କାରଣ ସହରଠୁ ଗାଁ ପର୍ଯ୍ୟନ୍ତ ବିଶେଷକରି ଗୃହିଣୀମାନେ ବର୍ତ୍ତମାନ ବହୁସଂଖ୍ୟାରେ ରିଲ୍ସ କରି ସୋସିଆଲ ମିଡିଆରେ ପୋଷ୍ଟ କରୁଛନ୍ତି। ଏହା କେତେଜଣଙ୍କ ପାଇଁ ଏବେ ଏମିତି ଏକ ନିଶା ପାଲଟିଛି ଯେ, ସେମାନେ ଘର କାମରେ ଅବହେଳା କରିବସୁଛନ୍ତି। ଫଳରେ ପରିବାରରେ ଅଶାନ୍ତି ଦେଖାଦେଉଛି। କେହି କେହି ଭିଡିଓ ଆଳରେ ନିଜର କ'ଣ ଖାଇଲେ, କ'ଣ କିଣିଲେ, କୁଆଡ଼େ ଗଲେ ଭଳି ସବୁ ବ୍ୟକ୍ତିଗତ ତଥ୍ୟ ସୋସିଆଲ ମିଡିଆରେ ଦେଇ ପରବର୍ତ୍ତୀ ସମୟରେ ଅସୁବିଧାର ସମ୍ମୁଖୀନ ବି ହେଉଛନ୍ତି। ଖାଲି ଏତିକି ନୁହେଁ, ରିଲ୍ସ ଶୁଟିଂ କରିବା ବେଳେ କେହି କେହି ପାଣିରେ ଗୋଡ଼

ଖସି, ଟ୍ରେନ୍ ଧକ୍କାହୋଇ, ଛାତରୁ ଖସିପଡ଼ି ମୃତ୍ୟୁମୁଖରେ ପଡୁଥିବା ଖବର ବି ଶୁଣିବାକୁ ମିଳୁଛି। ତଥାପି ଅନେକେ ସୁଧୁରୁନାହାନ୍ତି। କେତେଜଣ ରିଲ୍ସ କରି ନିଜ ସହ ଅନ୍ୟମାନଙ୍କ ସମୟ ବି ନଷ୍ଟ କରୁଛନ୍ତି। ତେଣୁ ଯେଉଁମାନଙ୍କ ପାଖରେ କିଛି ଟ୍ୟାଲେଣ୍ଟ ଅଛି ସେମାନେ ରିଲ୍ସ କଲେ ଅସୁବିଧା ନାହିଁ ଅବା ଯେଉଁମାନେ ସମାଜ ପାଇଁ କିଛି ଉପାଦେୟ ଭିଡିଓ କରୁଛନ୍ତି ତାହା ସ୍ୱାଗତଯୋଗ୍ୟ। ହେଲେ ଯେଉଁମାନେ ଲାଇକ୍, କମେଣ୍ଟ କିମ୍ବା ରୋଜଗାର ନିଶାରେ ଏଣୁତେଣୁ ବିଶେଷକରି ଅଶ୍ଳୀଳ ଭିଡିଓ ପୋଷ୍ଟ କରୁଛନ୍ତି ସେମାନଙ୍କ ପାଇଁ ସରକାରୀ ଅଙ୍କୁଶ ଲାଗୁହେବା ନିହାତି ଦରକାର।

ସୌନ୍ଦର୍ଯ୍ୟ

କାକୁଡ଼ି ଦେବ ସନ୍‌ବର୍ନରୁ ମୁକ୍ତି

ଖରାଦିନେ ପ୍ରଖର ସୂର୍ଯ୍ୟକିରଣ ସଂସ୍ପର୍ଶରେ ଆସିବା ଦ୍ୱାରା ତ୍ୱଚା କଳା ପଡ଼ିବା ବା ଟ୍ୟାନ୍ ସମସ୍ୟା ଦେଖାଦେଇଥାଏ। ଏଥିପାଇଁ ଅନେକେ ବ୍ୟସ୍ତହୋଇ ବିଭିନ୍ନ ବ୍ୟୁଟି ଟ୍ରିଟ୍‌ମେଣ୍ଟ କରାଇବାକୁ ବି ପଛାନ୍ତି ନାହିଁ। ହେଲେ ଜାଣନ୍ତି କି, କାକୁଡ଼ି ବ୍ୟବହାରକରି ଏହି ସମସ୍ୟାର ସମାଧାନ କରିପାରିବେ। ଜାଣିରଖନ୍ତୁ ସେ ସମ୍ପର୍କରେ...

- କାକୁଡ଼ି ଖରାଦିନେ ସବୁଠୁ ବେଷ୍ଟ ଟୋନର ଭାବେ କାମ କରିଥାଏ। କାକୁଡ଼ିର ଚୋପା ଛଡ଼ାଇ ଏହାକୁ ଗ୍ରାଇଣ୍ଡ କରିବା ପରେ ଭଲ ଭାବେ ଛାଣି ରସ ବାହାର କରିଦିଅନ୍ତୁ। ଏହି ରସକୁ ସ୍ପ୍ରେ ବୋତଲରେ ରଖି ମୁହଁରେ ସ୍ପ୍ରେ

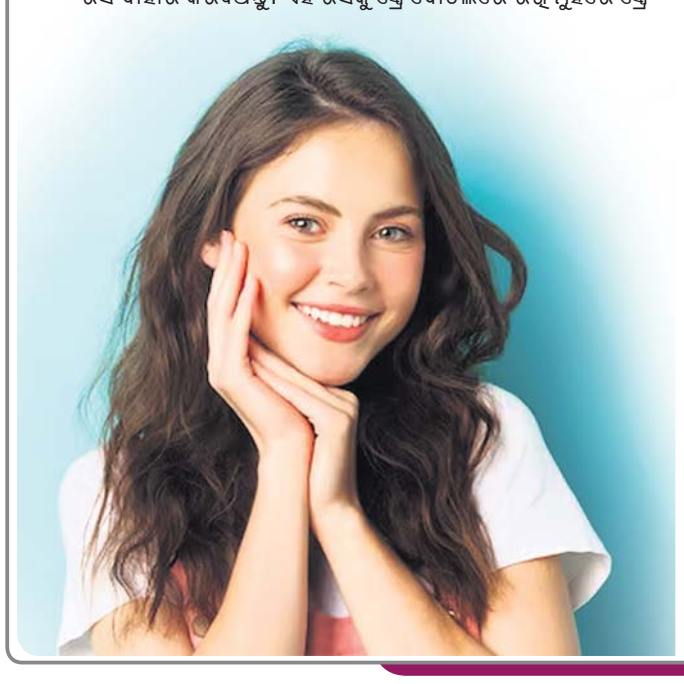

କରନ୍ତୁ କିମ୍ବା ତୁଳାରେ ନେଇ ମୁହଁରେ ଲଗାନ୍ତୁ। ଏହା ତ୍ୱଚାକୁ ହାଇଡ୍ରେଟ୍ ଏବଂ ଫ୍ରେଶ୍ ରଖିବା ସହ ଟ୍ୟାନ୍ ହେବାକୁ ଦେଇ ନ ଥାଏ।
- କାକୁଡ଼ିକୁ ଭଲ ଭାବେ ଗ୍ରାଇଣ୍ଡକରି ସେଥିରେ ଅଳ୍ପ ଓଟ୍‌ମିଲ୍ ପାଉଡର ଏବଂ ମହୁ ମିଶାନ୍ତୁ। ଏହି ମାସ୍କକୁ ମୁହଁରେ ଲଗାଇ ୧୫ ମିନିଟ୍ ରଖିବା ପରେ ଧୋଇଦିଅନ୍ତୁ। ଏହା ସନ୍‌ବର୍ନ ଏବଂ ଟ୍ୟାନ୍ ଦୂରକରିବା ଲାଗି ସବୁଠୁ ଭଲ ଉପାୟ।
- ମୁହଁକୁ ଭଲ ଭାବେ ଧୋଇ ପୋଛିଦିଅନ୍ତୁ। କାକୁଡ଼ିକୁ ପତଳା ସ୍ଲାଇସ୍ କରି ମୁହଁ ଏବଂ ଆଖି ଉପରେ ୧୦- ୧୫ମିନିଟ୍ ପର୍ଯ୍ୟନ୍ତ ରଖନ୍ତୁ। ଏପରି କରିବା ଦ୍ୱାରା କଳାଦାଗ ସହଜରେ ଦୂର ହୋଇଥାଏ।
- କାକୁଡ଼ିର ଚୋପା ଏବଂ ମଞ୍ଜି ବାହାର କରିଦିଅନ୍ତୁ। ସେଥିରେ ଗୋଟିଏ ଅଣ୍ଡାର ଧଳା ଅଂଶ ଏବଂ କିଛି ପୋଦିନା ପତ୍ରକୁ ମିଶାଇ ଭଲ ଭାବେ ଗ୍ରାଇଣ୍ଡିଂ କରିଦିଅନ୍ତୁ। ଏହି ପ୍ୟାକ୍‌କୁ ମୁହଁରେ ଲଗାଇ ୧୫ମିନିଟ୍ ରଖିବା ପରେ ଧୋଇଦିଅନ୍ତୁ। ଏହା ଟ୍ୟାନ୍ ଦୂରକରି ତ୍ୱଚାର ଗ୍ଲୋ ବଢ଼ାଇଥାଏ।

ଖାଦ୍ୟରୁଚି

କାଞ୍ଜା ଆମ୍ବ ସୁପ୍

ଆବଶ୍ୟକ ସାମଗ୍ରୀ: ୧ କେଜି କଞ୍ଚା ଆମ୍ବ, ଛୋଟ କଟା ଅଦା ୩ ବଡ଼ ଚାମଚ, ସୁଣ୍ଠି ପାଉଡର ୧ ଚାମଚ, ପୋଦିନା ପତ୍ର ୪ ବଡ଼ ଚାମଚ, ଚିନି ୨-୩ ବଡ଼ ଚାମଚ, ଗୋଲମରିଚ ଗୁଣ୍ଡ, ଜିରାଗୁଣ୍ଡ ଅଧା ଛୋଟ ଚାମଚ, କଳାଲୁଣ ଅଧା ଛୋଟ ଚାମଚ, ଗୁଜୁରାତି ଗୁଣ୍ଡ ଅଧା ଛୋଟ ଚାମଚ, ଲୁଣ ସ୍ୱାଦାନୁସାରେ।

ପ୍ରସ୍ତୁତି ପ୍ରଣାଳୀ: ଆମ୍ବ ଚୋପା ଛଡ଼ାଇ ଏହାକୁ ଛୋଟ ଛୋଟ କାଟି ଦିଅନ୍ତୁ। ଏହାକୁ ପାଣିରେ ଅଦା ପକାଇ ସିଝାନ୍ତୁ। ସିଝିବା ପରେ ଏହାକୁ କାଢ଼ି ଗ୍ରାଇଣ୍ଡ କରି ଦିଅନ୍ତୁ। ମନେ ରଖନ୍ତୁ, ଯେପରି ଏହା ଅଧିକ ବହଳିଆ କିମ୍ବା ପାଣିଆ ନ ହୁଏ। ସେଥିରେ ଚିନି, କଳାଲୁଣ, ଗୁଜୁରାତି ଗୁଣ୍ଡ, ଜିରାଗୁଣ୍ଡ, ଗୋଲମରିଚ ଗୁଣ୍ଡ, ସ୍ୱାଦ ଅନୁସାରେ ଲୁଣ ଏବଂ ପୁଦିନା ପତ୍ର ପକାଇ ଗୋଳାନ୍ତୁ। ଏହାକୁ କିଛି ସମୟ ଫ୍ରିଜ୍‌ରେ ରଖନ୍ତୁ। ଥଣ୍ଡା ହେବା ପରେ ପରିବାର ଲୋକଙ୍କୁ ଏହି ଟେଷ୍ଟି ମ୍ୟାଙ୍ଗୋ ସୁପ୍ ପିଇବାକୁ ଦିଅନ୍ତୁ।

ଧରିତ୍ରୀ DHARITRI
www.orissakhabar.com/ www.dharitri.com ପୃଷ୍ଠା ୧୬ Press Regd. No. R.N. 21326/74 Postal Regd. No. BN/42/24-26. ଭୁବନେଶ୍ୱର, ମଙ୍ଗଳବାର, ମାର୍ଚ୍ଚ ୧୯/୨୦୨୪ Bhubaneswar, Tuesday, March 19/ 2024

ଦେବାଶିଷ ଷ୍ଟ୍ରଙ୍ଗମ୍ୟାନ, ସ୍ୱାଗତିକା ଷ୍ଟ୍ରଙ୍ଗ୍‌ଓମେନ

ଭୁବନେଶ୍ୱର, ୧୮।୩
(ତପନ ସ୍ୱାଇଁ)

ଓଡ଼ିଶା ରାଜ୍ୟ ଶକ୍ତିଉତ୍ତୋଳନ ସଂଘ ଆନୁକୂଲ୍ୟରେ ଉତ୍କଳ କରାଟେ ସ୍କୁଲ ପରିସରରେ ୩୦ତମ ରାଜ୍ୟ ଶକ୍ତି ଉତ୍ତୋଳନ ପ୍ରତିଯୋଗିତା ଉଦ୍‌ଯାପିତ ହୋଇଛି। ୩ ଦିନ ଧରି ଅନୁଷ୍ଠିତ ଏହି ପ୍ରତିଯୋଗିତାରେ ଖୋର୍ଦ୍ଧାର ଦେବାଶିଷ ମହାନ୍ତି ଷ୍ଟ୍ରଙ୍ଗମ୍ୟାନ ଓ ସ୍ୱାଗତିକା ଖଟେଇ

ରାଜ୍ୟ ଶକ୍ତିଉତ୍ତୋଳନ ପ୍ରତିଯୋଗିତା ଉଦ୍‌ଯାପିତ

ଷ୍ଟ୍ରଙ୍ଗଓମେନ ବିବେଚିତ ହୋଇଛନ୍ତି। ୨୭ ସ୍ୱର୍ଣ୍ଣ, ୨୦ ରୌପ୍ୟ ଓ ୯ ବ୍ରୋଞ୍ଜ ପଦକ ପାଇ ଖୋର୍ଦ୍ଧା ଦଳଗତ ଚାମ୍ପିୟନ ହୋଇଛି। ୯ ସ୍ୱର୍ଣ୍ଣ, ୫ ରୌପ୍ୟ ଓ ୪ ବ୍ରୋଞ୍ଜ ପଦକ ସହ କୋରାପୁଟ ରନରଅପ୍ ହୋଇଛି। ପଦକ ତାଲିକାରେ ସୁନ୍ଦରଗଡ଼, କଟକ, ରାୟଗଡ଼ା, ମୟୂରଭଞ୍ଜ, ଅନୁଗୋଳ, ବାଲେଶ୍ୱର, ନୟାଗଡ଼, ନବରଙ୍ଗପୁର, ଢେଙ୍କାନାଳ, ଗଞ୍ଜାମ, ସମ୍ବଲପୁର ଓ ଯାଜପୁର ଯଥାକ୍ରମେ ୩ରୁ ୧୪ଶ ସ୍ଥାନରେ ରହିଛନ୍ତି। ଅନ୍ତିମ ଦିବସରେ ଅନୁଷ୍ଠିତ ବିଭିନ୍ନ ବର୍ଗ ଓ ଓଜନ ବିଭାଗ ପ୍ରତିଯୋଗିତାରେ ଖୋର୍ଦ୍ଧାର ଅମ୍ଳାନ ମହାନ୍ତି, ରାମଚନ୍ଦ୍ର ରଥ, ଚଞ୍ଚଳ ବଂଶଲ, ଅନନ୍ୟା ଆନନ୍ଦିତା ଗିରି, ଦିବ୍ୟଲେଖା ମିଶ୍ର, ଶର୍ମିଷ୍ଠା ସେନାପତି, ରିଶିତା ସାମଲ, ରାଜସ୍ମିତା ସାହୁ, ଗୀତାଞ୍ଜଳି ନାୟକ, ପ୍ରଗତି ସାହୁ, ନଗ୍‌ମା ଆରା ବେଗମ୍, ସତ୍ୟଜିତ ପ୍ରତିହାରୀ, ପ୍ରକ୍ସଳ ପଟ୍ଟନାୟକ, ଏସ.କେ. ପରଭେଜ ମୁଶାରଫ, ରଶ୍ମିତା ମହାରଣା, ଶ୍ରାବଣୀ ଜେନା, ସ୍ୱାଗତିକା ଖଟେଇ ଓ ଖୁସ୍‌ବୁ ଧନ୍ଧାନିଆ ସ୍ୱର୍ଣ୍ଣ ପଦକ ପାଇଛନ୍ତି। ସେହିପରି କୋରାପୁଟର ମୌସୁମୀ ତିର୍କୀ, ମାଇକେଲ ମଣ୍ଡିଆ, ଜେରାମ ତୁର୍କୁ, ରୋହିତ ପାତ୍ରୋ ସ୍ୱର୍ଣ୍ଣମ ସଫଳତା ପାଇଛନ୍ତି। ଅନ୍ୟମାନଙ୍କ ମଧ୍ୟରେ ସୁନ୍ଦରଗଡ଼ର ମନୀଷା ସାହୁ, ଆକାଂକ୍ଷା ପରିଡ଼ା, ପ୍ରିୟବ୍ରତ ବିଷୋୟୀ, ପ୍ରତିଷ୍ଠା ସିଂ, ମମତା ହାଡିପା ଓ ରବିନା ସିଂ, ମୟୂରଭଞ୍ଜର ସୌମ୍ୟପ୍ରଭା ଟୁଡୁ, ଧରିତ୍ରୀ ମହନ୍ତ, ପ୍ରଭାତି ସିଂ ଓ ଦେବୀ ସିଂ, କଟକର ସୁଶ୍ରୀ ମହାପାତ୍ର ଓ କପିଳେନ୍ଦ୍ର ସାମଲ, ରାୟଗଡ଼ାର ଅଶ୍ୱିନ କୁମାର ନାୟକ ଓ ଦମୟନ୍ତୀ ବତ୍ରିଆ, ଅନୁଗୋଳର ସୁଚିତ୍ରା ବେହେରା ଓ ନିୟତି ବର୍ମନ ନାୟକ ଏବଂ ବାଲେଶ୍ୱରର ରୀତା ସିଂ ସ୍ୱର୍ଣ୍ଣ ପଦକ ଅର୍ଜନ କରିଛନ୍ତି। ଉଦ୍‌ଯାପନୀ ଉତ୍ସବରେ ଓଡ଼ିଶା ଶକ୍ତିଉତ୍ତୋଳନ ସଂଘ ସମ୍ପାଦକ ହରିପ୍ରସାଦ ପଟ୍ଟନାୟକ ଓ ଅନ୍ୟ କର୍ମକର୍ତ୍ତାମାନେ ଉପସ୍ଥିତ ରହି ପୁରସ୍କାର ପ୍ରଦାନ କରିଥିଲେ।

ରାଜ୍ୟ ଶକ୍ତିଉତ୍ତୋଳନ ପ୍ରତିଯୋଗିତାର କୃତୀ ପ୍ରତିଯୋଗୀମାନେ ଅତିଥି ଓ କର୍ମକର୍ତ୍ତାଙ୍କ ଗହଣରେ।

ଓଡ଼ିଶାର ଅମିତଙ୍କୁ ବ୍ରୋଞ୍ଜ ପଦକ

ସର୍ବଭାରତୀୟ ସିନିୟର ସୁନ୍ଦରସ୍ୱାସ୍ଥ୍ୟ 'ମିଷ୍ଟର ଇଣ୍ଡିଆ' ପ୍ରତିଯୋଗିତା

ଭୁବନେଶ୍ୱର, ୧୮।୩
(ତପନ ସ୍ୱାଇଁ)

ପଞ୍ଜାବର ଲୁଧିଆନାଠାରେ ୧୫ଶ ସର୍ବଭାରତୀୟ ସିନିୟର ମହିଳା ଓ ପୁରୁଷ ସୁନ୍ଦରସ୍ୱାସ୍ଥ୍ୟ 'ମିଷ୍ଟର ଇଣ୍ଡିଆ-୨୦୨୪' ପ୍ରତିଯୋଗିତା ଗତ ୧୬ ଓ ୧୭ ତାରିଖରେ ଦୁଇଦିନ ଧରି ଅନୁଷ୍ଠିତ ହୋଇଯାଇଛି। ଏଥିରେ ଓଡ଼ିଶା ବଡିବିଲ୍ଡିଂ ଆସୋସିଏଶନର ଏକ ୧୨ ଜଣିଆ ପ୍ରତିଯୋଗୀ ଦଳ ଅଂଶଗ୍ରହଣ କରିଥିଲା। ଏଥିରେ ଉମାଚରଣ ଶତପଥୀ ମ୍ୟାନେଜର, ରାଜେଶ ବାବୁ ଆଚାରୀ ପ୍ରଶିକ୍ଷକ ଓ ଅଜୟ କୁମାର ମହାପାତ୍ର ଜାତୀୟ ବିଚାରକ ଭାବେ ସାମିଲ ଥିଲେ। ପ୍ରତିଯୋଗୀଙ୍କ ମଧ୍ୟରେ ୭୦ କେଜି ଓଜନ ବର୍ଗରେ ଓଡ଼ିଶାର ଅମିତ କୁମାର ଭୂୟାଁ ୩ୟ ସ୍ଥାନ ଅଧିକାର କରି ବ୍ରୋଞ୍ଜ ପଦକଲାଭ କରିଛନ୍ତି। ଅମିତ ଏହା ପୂର୍ବରୁ ୨୦୨୨ ସର୍ବଭାରତୀୟ ଫେଡେରେଶନ କପ୍‌ରେ ସ୍ୱର୍ଣ୍ଣ, ୨୦୨୩ ଏସିଆନ ସୁନ୍ଦରସ୍ୱାସ୍ଥ୍ୟ ପ୍ରତିଯୋଗିତାର ୭୦ କେଜି ବର୍ଗରେ ସ୍ୱର୍ଣ୍ଣ ଏବଂ ୱାର୍ଲ୍ଡ ବଡିବିଲ୍ଡିଂ ପ୍ରତିଯୋଗିତାରେ ୩ୟ ସ୍ଥାନ ସହ ବ୍ରୋଞ୍ଜ ପଦକ ହାସଲ କରି ଓଡ଼ିଶାକୁ ଗୌରବାନ୍ୱିତ କରିଥିଲେ। ତାଙ୍କର ଏହି ସଫଳତା ଯୋଗୁ ଓଡ଼ିଶା ବଡିବିଲ୍ଡିଂ ଆସୋସିଏଶନ ସଭାପତି ସୁମିତ୍ରା ତ୍ରିପାଠୀ, ସାଧାରଣ ସମ୍ପାଦକ ପ୍ରସନ୍ନ କୁମାର ମହାସୁଆର ଓ ଅନ୍ୟ କର୍ମକର୍ତ୍ତାମାନେ ଅଭିନନ୍ଦନ ଜଣାଇଛନ୍ତି।

ଅତିଥିଙ୍କଠାରୁ ପୁରସ୍କାର ଗ୍ରହଣ ଅବସରରେ ଅମିତ କୁମାର ଭୂୟାଁ।

ସେକ୍ରେଟାରିଏଟ୍ କର୍ପୋରେଟ୍ କପ୍ ଟେନିସ ବଲ୍ କ୍ରିକେଟ ୨୩ରୁ

ଭୁବନେଶ୍ୱର, ୧୮।୩
(ବିଜୟ ରଣା)

ଓଡ଼ିଶା ସେକ୍ରେଟାରିଏଟ୍ କ୍ରିକେଟ ଆସୋସିଏଶନ ଆନୁକୂଲ୍ୟରେ ପ୍ରଥମ ସେକ୍ରେଟାରିଏଟ୍ କର୍ପୋରେଟ୍ କପ୍ ଟେନିସ ବଲ୍ କ୍ରିକେଟ (ପୁରୁଷ) ଟୁର୍ନାମେଣ୍ଟ ମାର୍ଚ୍ଚ ୨୩ରୁ ୨୫ ଭାରତୀୟ ବିଦ୍ୟାଳୟ ଖେଳ ପଡ଼ିଆ ୟୁନିଟ୍-୯ରେ ଅନୁଷ୍ଠିତ ହେବ। ଏହା ଲଙ୍ଗ୍ ବାଉଣ୍ଡାରୀ, କଲର ଡ୍ରେସ୍ ଏବଂ ଓ୍ୱେଟ୍ ଟେନିସ ବଲ୍‌ରେ ଖେଳାଯିବ। ପ୍ରତିଯୋଗିତାରେ ସର୍ବାଧିକ ୧୨ଟି ପୁରୁଷ ଦଳ ଅଂଶଗ୍ରହଣ କରିବେ ବୋଲି ଆସୋସିଏଶନର ସାଧାରଣ ସମ୍ପାଦକ ସଞ୍ଜୀବ କୁମାର ମିଶ୍ର ସୂଚନା ଦେଇଛନ୍ତି।

ଖେଲୋ ଇଣ୍ଡିଆ ପ୍ରତିଭା ଅନ୍ୱେଷଣ ଆରମ୍ଭ

ଭୁବନେଶ୍ୱର, ୧୮।୩
(ତପନ ସ୍ୱାଇଁ)

କଟକର ଜଗତପୁରସ୍ଥିତ ସ୍ପୋର୍ଟ୍ସ ଅଥରିଟି ଅଫ୍ ଇଣ୍ଡିଆ (ସାଇ) ନ୍ୟାଶନାଲ ସେଣ୍ଟର ଅଫ୍ ଏକ୍ସିଲେନ୍ସି (ଏନ୍‌ସିଓଇ) ଆନୁକୂଲ୍ୟରେ ଖେଲୋ ଇଣ୍ଡିଆ ପ୍ରତିଭା ଅନ୍ୱେଷଣ କାର୍ଯ୍ୟକ୍ରମ କିଟ୍ ବିଶ୍ୱବିଦ୍ୟାଳୟ ପରିସରରେ ସୋମବାର ଆରମ୍ଭ ହୋଇଛି। ଉଦ୍‌ଘାଟନୀ ସମାରୋହରେ କିଟ୍ ଓ କିସ୍‌ର କ୍ରୀଡ଼ା ମହାନିର୍ଦ୍ଦେଶକ ଗଗନେନ୍ଦୁ ଦାଶ, ପୂର୍ବତନ ସାଇ ଫୁଟବଲ କୋଚ୍ ଏବଂ କଟକ ସାଇ ଏସଟିସିର ସେଣ୍ଟର ଇନ୍‌ଚାର୍ଜ ସୁରଜିତ ଘୋଷ, ସାଇ ଏନ୍‌ସିଓଇର ସହକାରୀ ନିର୍ଦ୍ଦେଶକ ତ୍ରୈଲୋକ୍ୟନାଥ ସାହୁ, କିଟ୍‌ର ସହକାରୀ କ୍ରୀଡ଼ା ନିର୍ଦ୍ଦେଶକ ରଶ୍ମିତା ମହାନ୍ତି, କିସ୍‌ର ସହକାରୀ କ୍ରୀଡ଼ା ନିର୍ଦ୍ଦେଶକ ରୁଦ୍ରକେଶ ଜେନା, ହକି କୋଚ୍ ଅମୂଲ୍ୟାନନ୍ଦ ବିହାରୀ ପ୍ରମୁଖ ଅତିଥିଭାବେ ଯୋଗ ଦେଇଥିଲେ। ଏହି କାର୍ଯ୍ୟକ୍ରମ ମାଧ୍ୟମରେ ଭୁବନେଶ୍ୱର ସହରର ଫୁଟବଲ ହକି, ଆଥଲେଟିକ୍ସ ଓ ଖୋ-ଖୋ ପ୍ରତିଭା ଅନ୍ୱେଷଣ କରାଯିବ। ୯ରୁ ୧୮ ବର୍ଷର ପାଖାପାଖି ୧୨୦୦ କ୍ରୀଡ଼ା ପ୍ରତିଭା ଏଥିରେ ଅଂଶଗ୍ରହଣ କରିଛନ୍ତି। ପ୍ରତିମା ଅନ୍ୱେଷଣ କାର୍ଯ୍ୟକ୍ରମ ୨୧ ତାରିଖ ପର୍ଯ୍ୟନ୍ତ ଚାଲିବ।

ନୀତା ଏକାଡେମୀ, ଟାଟା ଷ୍ଟିଲ ବିଜୟୀ

ଭୁବନେଶ୍ୱର, ୧୮।୩
(ସରୋଜ ଜେନା)

ଫୁଟବଲ ଆସୋସିଏଶନ ଅଫ୍ ଓଡ଼ିଶା (ଫାଓ) ଓ ଓଡ଼ିଶା ସରକାରଙ୍କ କ୍ରୀଡ଼ା ଓ ଯୁବ ବ୍ୟାପାର ବିଭାଗ ପକ୍ଷରୁ ମିଳିତ ଭାବେ ଆରମ୍ଭ ହୋଇଛି ଖେଲୋ ଇଣ୍ଡିଆ ମହିଳା ଫୁଟବଲ ଲିଗ୍। ସୋମବାର କଟକସ୍ଥିତ ସେକ୍ଟର-୭ ଫୁଟବଲ ଗ୍ରାଉଣ୍ଡରେ ଏହାର ଉଦ୍‌ଘାଟନୀ ସମାରୋହ ସମାପନ ହୋଇଛି। ସାଇ ଏସ୍‌ଟିସି ସହକାରୀ ନିର୍ଦ୍ଦେଶକ ତ୍ରୈଲୋକ୍ୟନାଥ ସାହୁ ମୁଖ୍ୟ ଅତିଥି ଭାବରେ ଯୋଗଦେଇଥିବା ବେଳେ ପୂର୍ବତନ ଅନ୍ତର୍ଜାତୀୟ ଖେଳାଳି ଶ୍ରଦ୍ଧାଞ୍ଜଳି ସାମନ୍ତରାୟ ଓ ଗୀତାଞ୍ଜଳି ଖୁଣ୍ଟିଆ ସମ୍ମାନିତ ଅତିଥି

ଖେଲୋ ଇଣ୍ଡିଆ ମହିଳା ଫୁଟବଲ ଲିଗ୍

ଭାବରେ ଯୋଗଦେଇଥିଲେ। ପ୍ରଥମ ଦିନରେ ଦୁଇଟି ମ୍ୟାଚ୍ ଖେଳାଯାଇଥିବା ବେଳେ ନୀତା ଫୁଟବଲ ଏକାଡେମୀ ଓ ଟାଟା ଷ୍ଟିଲ ଫାଉଣ୍ଡେସନ୍ ବିଜୟୀ ହୋଇଛନ୍ତି। ପ୍ରଥମ ମ୍ୟାଚରେ ନୀତା ଏକାଡେମୀ ୮-୧ ଗୋଲରେ କିଶୋର କ୍ଲବକୁ ପରାସ୍ତ କରିଛି। ପ୍ରିୟାଶା ସରକାର ୨, ୧୮,୨୫, ୩୮ ଓ ୪୭ ମିନିଟରେ ଏକାକୀ ୫ ଗୋଲ ଦେଇଥିବା ବେଳେ ଇପ୍ସିତା ରାଉତ ୬, କ୍ରିତି କିଶାନ ୩୫ ଓ ଶିଖା ମଲିକ ୫୯ ମିନିଟରେ ଗୋଟିଏ ଲେଖାଏ ଗୋଲ ଦେଇଥିଲେ। କିଶୋର କ୍ଲବ ପକ୍ଷରୁ ସଞ୍ଜନା ମାଝୀ ୪୩ ମିନିଟରେ ଗୋଟିଏ ଗୋଲ ପରିଶୋଧ କରିଥିଲେ। ଦ୍ୱିତୀୟ ମ୍ୟାଚ୍‌ରେ ଟାଟା ଷ୍ଟିଲ ଫାଉଣ୍ଡେସନ ଜୋଡା ୧୦-୧ ଗୋଲରେ କାଜି ବଜାର ବାଳିକା ଉଚ୍ଚ ବିଦ୍ୟାଳୟକୁ ହରାଇଥିଲା। ଟାଟା ଷ୍ଟିଲ ପକ୍ଷରୁ ନୀତୁ ପାତ୍ରୋ ୪, ୧୫, ୨୨, ୨୮ ଓ ୫୫ ମିନିଟରେ ୫ଟି ଓ ପୁଷ୍ପା ମୁଣ୍ଡା ୨,୩, ୨୬ ଓ ୫୫ ମିନିଟରେ ୪ଟି ଗୋଲ ଦେଇଥିଲେ। ସଞ୍ଜୁ ମୁଣ୍ଡା ୩୦ତମ ମିନିଟରେ ଅନ୍ୟ ଗୋଲଟି ଦେଇଥିଲେ। କାଜି ବଜାର ପକ୍ଷରୁ ମେହିନ୍ ମେହବୁବ୍ ୧୬ତମ ମିନିଟରେ ଏକମାତ୍ର ଗୋଲ ଦେଇଥିଲେ।

ବଲ୍ ନିୟନ୍ତ୍ରଣକୁ ଆଣିବା ପାଇଁ ଦୁଇ ଖେଳାଳିଙ୍କ ମଧ୍ୟରେ ସଂଘର୍ଷ।

ଖେଲୋ ଇଣ୍ଡିଆ ମହିଳା ଫୁଟବଲ ଲିଗ୍ ଉଦ୍‌ଘାଟନ ଅବସରରେ ଅତିଥିଙ୍କ ସହ ଖେଳାଳିମାନେ।

ଡବ୍ଲ୍ୟୁଏଫ୍‌ଆଇ ହାତକୁ କ୍ଷମତା ହସ୍ତାନ୍ତର

ନୂଆଦିଲ୍ଲୀ, ୧୮।୩(ପି.ଟି.)

ସୋମବାର ଭାରତୀୟ ରେସ୍‌ଲିଂ ମହାସଂଘ (ଡବ୍ଲ୍ୟୁଏଫ୍‌ଆଇ)ର ଦୈନନ୍ଦିନ କାର୍ଯ୍ୟକ୍ରମ ପରିଚାଳନା ପାଇଁ ଗଠିତ ଆଡ୍ ହକ୍ କମିଟିକୁ ଭାଙ୍ଗି ଦେଇଛି ଭାରତୀୟ ଅଲିମ୍ପିକ୍ସ ମହାସଂଘ(ଆଇଓଏ)। ଏହା ସହ ଡବ୍ଲ୍ୟୁଏଫ୍‌ଆଇ ପୁନର୍ବାର ପରିଚାଳନା ଭାର ଗ୍ରହଣ କରିବା ସ୍ପଷ୍ଟ ହୋଇଛି। ଆସନ୍ତା ମାସରେ ହେବାକୁ ଥିବା ଅଲିମ୍ପିକ୍ସ ଟ୍ରାଏଲ୍ସ ସଫଳତାର ସହ ସମାପନ ହେବା ପରେ ଆଡ୍ ହକ୍ କମିଟିକୁ ଭାଙ୍ଗି ଦିଆଯାଇଛି। ଡିସେମ୍ବର ମାସରେ ଅଣ ସାମ୍ବିଧାନିକ କାର୍ଯ୍ୟ କାରଣରୁ କେନ୍ଦ୍ର କ୍ରୀଡ଼ା ମନ୍ତ୍ରଣାଳୟ ପକ୍ଷରୁ ଡବ୍ଲ୍ୟୁଏଫ୍‌ଆଇକୁ ବାସନ୍ଦ କରାଯାଇଥିଲା। ପରେ ଆଇଓଏ ପକ୍ଷରୁ ଏକ ୩ ଜଣିଆ ଆଡ୍ ହକ୍ ପ୍ୟାନେଲ୍ ଗଠନ କରାଯାଇ ଦୈନନ୍ଦିନ କାର୍ଯ୍ୟ ପରିଚାଳନା କରାଯାଉଥିଲା। ଭୂପିନ୍ଦର ସିଂ ବାଜୱାଙ୍କ ନେତୃତ୍ୱରେ ଏହି କମିଟି ଏସିଆନ୍ ଚାମ୍ପିୟନଶିପ୍ ଓ ଏସିଆନ୍ ଅଲିମ୍ପିକ୍ସ ଯୋଗ୍ୟତା ପର୍ଯ୍ୟାୟ ପାଇଁ ଟ୍ରାଏଲ୍ସ କରିଥିଲେ। ଡବ୍ଲ୍ୟୁଏଫ୍‌ଆଇରେ ସଞ୍ଜୟ ସିଂଙ୍କ ସଭାପତିତ୍ୱକୁ ବିରୋଧ କରୁଥିବା ଭିନେଶ ଫୋଗଟ ଓ

ଆଡ୍ ହକ୍ କମିଟି ଭାଙ୍ଗିଲା ଆଇଓଏ

ବଜରଙ୍ଗ ପୁନିଆ ଏହି ଟ୍ରାଏଲ୍ସରେ ଅଂଶଗ୍ରହଣ କରିଥିଲେ ମଧ୍ୟ ସଫଳ ହୋଇ ନ ଥିଲେ। ଭିନେଶ ୫୩ କେଜିରେ ପରାସ୍ତ ହୋଇଥିବା ବେଳେ ୫୦ କେଜି ବର୍ଗରେ ଯୋଗ୍ୟତା ଅର୍ଜନ କରିଥିଲେ। ଅନ୍ୟପକ୍ଷରେ ବଜରଙ୍ଗ ପରାଜିତ ହୋଇ ଯୋଗ୍ୟତା ଅର୍ଜନ କରି ପାରି ନ ଥିଲେ।

ଅଷ୍ଟ୍ରେଲିଆ ଟୁର୍ ପାଇଁ ହରମନପ୍ରୀତ୍‌ଙ୍କୁ ନେତୃତ୍ୱ

ନୂଆଦିଲ୍ଲୀ, ୧୮।୩ (ପି.ଟି.)

ଭାରତୀୟ ପୁରୁଷ ହକି ଦଳ ଅଷ୍ଟ୍ରେଲିଆରେ ୫ମ୍ୟାଚ ବିଶିଷ୍ଟ ହକି ଟେଷ୍ଟ ସିରିଜ ଖେଳିବ। ଡ୍ରାଗ୍ ଫ୍ଲିକର ହରମନପ୍ରୀତ୍ ସିଂ ୨୭ ଜଣିଆ ଶକ୍ତିଶାଳୀ ଭାରତୀୟ ଦଳର ନେତୃତ୍ୱ ନେବେ। ବର୍ତ୍ତମାନ ଭୁବନେଶ୍ୱରରେ ଟ୍ରେନିଂ ନେଉଥିବା ସମ୍ଭାବ୍ୟ କୋର୍ ଗ୍ରୁପ୍‌ର ପ୍ରାୟ ସମସ୍ତ ଖେଳାଳିଙ୍କୁ ଏଥିରେ ସ୍ଥାନ ମିଳିଛି। ଭାରତ ଏପ୍ରିଲ ୧ରେ ଅଷ୍ଟ୍ରେଲିଆ ଗସ୍ତ କରିବ। ଦଳ ଏହାର ଓପନିଂ ଗେମ୍ ଏପ୍ରିଲ ୬ରେ ଖେଳିବ। ଅନ୍ୟଗୁଡ଼ିକ ୭, ୧୦, ୧୨ ଓ ୧୩ ତାରିଖରେ ଖେଳିବ। ସମସ୍ତ ମ୍ୟାଚ ପର୍ଥରେ ଖେଳାଯିବ। ଚଳିତବର୍ଷ ହେବାକୁ ଥିବା ପ୍ୟାରିସ ଅଲିମ୍ପିକ୍ସ ପାଇଁ ପ୍ରସ୍ତୁତି ଦୃଷ୍ଟିରୁ ବିଶ୍ୱର ଅନ୍ୟତମ ଶ୍ରେଷ୍ଠ ହକି ଦେଶ ବିପକ୍ଷରେ ଏହି ଟୁର୍ ଉପଯୋଗୀ ସାବ୍ୟସ୍ତ ହେବ ବୋଲି ଆଶା କରାଯାଉଛି। ଏହି ଟୁର୍ ଅଲିମ୍ପିକ୍ସ ପାଇଁ ୧୬ ଜଣିଆ ଦଳ ବାଛିବା କ୍ଷେତ୍ରରେ ଫଲ୍‌ଟନଙ୍କୁ ବିଶେଷ ସହାୟକ ହେବ। ଏହାପରେ ଭାରତ ମେ ମାସରେ ବେଲଜିୟମ ପର୍ଯ୍ୟାୟ ପ୍ରୋ-ଲିଗ୍ ଖେଳିବ। ଖେଳାଳି ଚୟନ ଲାଗି ଫଲ୍‌ଟନଙ୍କ ଲାଗି ଏହା ଆଉ ଏକ ବିକଳ୍ପ ରହିଛି। ସୂଚନାଯୋଗ୍ୟ, ପୁରୁଷ ଜାତୀୟ କ୍ୟାମ୍ପ ପାଇଁ ହକି ଇଣ୍ଡିଆ ମାର୍ଚ୍ଚ ୧୧ରେ ୨୮ ଜଣିଆ କୋର୍ ସମ୍ଭାବ୍ୟ ତାଲିକା ପ୍ରକାଶ କରିଥିଲା। ସେମାନଙ୍କ ମଧ୍ୟରୁ ୨୭ଜଣ ଅଷ୍ଟ୍ରେଲିଆ ଗସ୍ତ କରିବାକୁ ଦଳରେ ସ୍ଥାନ ପାଇଛନ୍ତି। କେବଳ ମିଡ୍‌ଫିଲ୍ଡର ରବିଚନ୍ଦ୍ର ସିଂ ମୋଇରାଙ୍ଗ ଥେମ୍ ସମ୍ଭାବ୍ୟ ତାଲିକାରୁ ବାଦ୍ ପଡ଼ିଛନ୍ତି। ମିଡ୍‌ଫିଲ୍ଡର ହାର୍ଦ୍ଦିକ ସିଂ ପୂର୍ବଭଳି ହରମନପ୍ରୀତ୍‌ଙ୍କ ଡେପୁଟି ରହିବେ। ଦଳରେ ୩ଜଣ ଗୋଲ୍‌କିପର ପି.ଆର୍. ଶ୍ରୀଜେସ୍, କ୍ରିଶନ ବାହାଦୁର ଓ ସୁରଜ କାରକେରା ମଧ୍ୟ ସ୍ଥାନ ପାଇଛନ୍ତି। ପ୍ୟାରିସରେ ପୋଡିୟମ ଫିନିଶ କରିବ ବୋଲି ଆଶା କରାଯାଉଥିବା ଅଷ୍ଟ୍ରେଲିଆ ଭଳି ଦଳ ବିପକ୍ଷରେ ଏହି ସିରିଜ ଆମ ପାଇଁ ଏକ ଚ୍ୟାଲେଞ୍ଜ ହେବ ବୋଲି ଫଲ୍‌ଟନ କହିଛନ୍ତି।

ଗଣ୍ଠି ବ୍ୟଥା ପାଇଁ ନୂଆ ନୂଆ ପ୍ରୟୋଗ କରିବା ଛାଡ଼ନ୍ତୁ
ସବୁଠାରୁ ବିଶ୍ୱସନୀୟ ଡା.ଅର୍ଥୋ ତେଲକୁ ଆପଣାନ୍ତୁ
Dr. Juneja's
ଡା.ଅର୍ଥୋ®
Ayurvedic Oil, Capsules, Spray & Ointment
ଆପଣ ଜାଣନ୍ତି କି? ଭଲ ପରିଣାମ ପାଇଁ ଡା.ଅର୍ଥୋ ତେଲକୁ ଜାନୁ ବସ୍ତି ଥେରାପିରେ ବ୍ୟବହାର କରିବାର ଉପାୟ
ଜାନୁ ବସ୍ତି ଥେରାପି କ'ଣ
ଏମିତି ତ ଆଣ୍ଠୁ ବ୍ୟଥାର ଉପଚାର ପାଇଁ ଅନେକ ପ୍ରକାର ଔଷଧ, ଥେରାପି ଏବଂ ସର୍ଜରିର ବିକଳ୍ପ ରହିଛି, କିନ୍ତୁ ସେଗୁଡ଼ିକ ମଧ୍ୟରୁ ଗୋଟିଏ ହେଉଛି ଜାନୁ ବସ୍ତି ଥେରାପି, ଯାହାକି ବିଶେଷ ରୂପେ ଆଣ୍ଠୁରେ ହେଉଥିବା ବ୍ୟଥାର ସମସ୍ୟାକୁ ଠିକ୍ କରିବାରେ ସହାୟତା କରିଥାଏ ।
ଜାନୁ ବସ୍ତି ଥେରାପି କେମିତି କରାଯିବା ଉଚିତ
ଏହି ଥେରାପି କରିବା ପାଇଁ ରୋଗୀଙ୍କୁ ସିଧାକରି ଶୁଆଇ ଦିଆଯାଏ । ତା'ପରେ ବେସନ ବା ଚଣା ଅଟାକୁ ପର୍ଯ୍ୟାପ୍ତ ମାତ୍ରାରେ ପାଣି ମିଶାଇ ଚକଟି ଦିଅନ୍ତୁ, ଆଣ୍ଠୁ ଚାରିପଟେ ଚକଟା ଅଟାର ମୋଟା ପ୍ରାଚୀର ତିଆରି କରନ୍ତୁ । ଏହା ପରେ ଡା.ଅର୍ଥୋ ଆୟୁର୍ବେଦ ତେଲକୁ ସେଥିରେ ଯଥେଷ୍ଟ ମାତ୍ରାରେ ଭରିଦିଅନ୍ତୁ । ରୋଗୀ ସ୍ଥିର ରହିବେ ଏବଂ 15ରୁ 20 ମିନିଟ୍ ଯାଏଁ ଡା.ଅର୍ଥୋ ତେଲ ସେହିଭଳି ଭରି ହୋଇ ରହିବାକୁ ଦିଅନ୍ତୁ । ଭଲ ପରିଣାମ ପାଇଁ ଏହି ତେଲକୁ ପୁନର୍ବାର ପ୍ରୟୋଗ କରନ୍ତୁ ନାହିଁ ବରଂ ନୂଆ ତେଲ ବ୍ୟବହାର କରନ୍ତୁ ।
ଜାନୁ ବସ୍ତି ଥେରାପି କେମିତି କାମ କରିଥାଏ
ଆୟୁର୍ବେଦରେ ତେଲକୁ ବାତଦୋଷ ଶାନ୍ତ କରିବା ନିମନ୍ତେ ସବୁଠାରୁ ମହତ୍ତ୍ୱପୂର୍ଣ୍ଣ ଉପାଦାନ ବିବେଚନା କରାଯାଇଥାଏ । ଏହା ବାତ ଦୋଷ କାରଣରୁ ସୃଷ୍ଟି ହେଉଥିବା ଗଣ୍ଠି ସମ୍ବନ୍ଧୀୟ କଷ୍ଟକୁ କମ୍ କରିବାରେ ମହତ୍ତ୍ୱପୂର୍ଣ୍ଣ ଭୂମିକା ତୁଲାଇଥାଏ । ଏହି ପଦ୍ଧତିରେ ଡା. ଅର୍ଥୋ ଆୟୁର୍ବେଦିକ ତେଲକୁ ପର୍ଯ୍ୟାପ୍ତ ମାତ୍ରାରେ ଆଣ୍ଠୁ ଉପରେ ସ୍ଥିର କରି ରଖାଯାଇଥାଏ ଏବଂ ଏହାଦ୍ୱାରା ଏହି ତେଲ ଆଣ୍ଠୁର ତନ୍ତୁରେ ପ୍ରବେଶକରି ଗତିଶୀଳତାକୁ ବଢ଼ାଇବାରେ ସହାୟତା କରିଥାଏ ।
ବାରମ୍ବାର ଏହାକୁ କରାଗଲେ ଗଣ୍ଠିର ତନ୍ତୁକୁ ଶକ୍ତି ମିଳିଥାଏ । ଏହି ପ୍ରକ୍ରିୟା ପ୍ରତି ସପ୍ତାହରେ ଏକରୁ ଦୁଇଥର କରାଯାଇପାରିବ ।
Clinically Tested*
*For efficacy and safety.
24x7 Helpline: 78769 77777 | www.drorthooil.com
Available at all medical & general stores

Printed and published by Tathagata Satpathy on behalf of Navajat Printers & Media Pvt. Ltd. and printed at Navajat Printers, B-34, Industrial Estate, Pita Mahal, Rayagada, Editor - Tathagata Satpathy, ସମ୍ପାଦକ- ତଥାଗତ ସତପଥୀ