ଧରିତ୍ରୀ
DHARITRI

ଭୁବନେଶ୍ୱର, ମଙ୍ଗଳବାର, ଏପ୍ରିଲ ୯/୨୦୨୪ (୧୪ ପୃଷ୍ଠା) | Bhubaneswar, Tuesday, April 9/2024 | Page 14 | ₹ 7.00 | DHENKANAL

୫୦ଶ ଭାଗ ୧୩୫ ସଂଖ୍ୟା | www.orissakhabar.com/www.dharitri.com | Printed at Angul, Bhubaneswar, Sambalpur & Rayagada | VOLUME 50 ISSUE 135 | ମୂଲ୍ୟ ₹୭/-

ନାଗାଲ ଦ୍ୱିତୀୟ ରାଉଣ୍ଡରେ

ଭାରତର ଟପ୍ ପୁରୁଷ ସିଙ୍ଗଲ୍ସ ଖେଳାଳି ସୁମିତ ନାଗାଲ ଏଟିପି ମାଷ୍ଟର୍ସ ଇଭେଣ୍ଟର ଦ୍ୱିତୀୟ ରାଉଣ୍ଡରେ ପ୍ରବେଶ କରିଛନ୍ତି।

୧୪ ୦୨

ରାଜନୀତିରେ ଯୋଗଦେବେନି ସଞ୍ଜୟ ଦତ୍ତ

ନିକଟରେ ରାଜନୀତିରେ ଯୋଗ ଦେଉ ନାହାନ୍ତି ବୋଲି ବଲିଉଡ୍ ଅଭିନେତା ସଞ୍ଜୟ ଦତ୍ତ ସୋମବାର ନିଜ ଏକ୍ସ' ଆକାଉଣ୍ଟରେ ସ୍ପଷ୍ଟ କରିଛନ୍ତି।

ଗ୍ୟାସ୍ ସିଲିଣ୍ଡର ଫାଟି ଛାତ ଉଡ଼ିଗଲା, ୧୧ ଆହତ

ପାତ୍ରପୁର,୮।୪(ଉମା ଚରଣ ନେପାକ)

ଗଞ୍ଜାମ ଜିଲା କେ. ନୂଆଗାଁ ଥାନା ପାତ୍ରପୁର ବ୍ଲକ ଆମୁଣ୍ଡି ଗ୍ରାମରେ ସୋମବାର ସନ୍ଧ୍ୟାରେ ଗ୍ୟାସ ସିଲିଣ୍ଡର ଫାଟି ଯିବାରୁ ଜଣଙ୍କ ଛାତ ଉଡ଼ିଯାଇଛି। ଏଥିରେ ଗୋଟିଏ ପରିବାରର ୩ ଜଣଙ୍କ ସମେତ ୧୧ ଜଣ ଆହତ ହୋଇଛନ୍ତି। ସେମାନଙ୍କ ମଧ୍ୟରୁ ୪ଜଣଙ୍କ ଅବସ୍ଥା ଗୁରୁତର ଥିବାରୁ ବ୍ରହ୍ମପୁର ବଡ଼ ମେଡିକାଲକୁ ସ୍ଥାନାନ୍ତର ହୋଇଛନ୍ତି।

ଗ୍ରାମର ପ୍ରଶାନ୍ତ ବେହେରାଙ୍କ ସ୍ତ୍ରୀ ଘରେ ରୋଷେଇ କରୁଥିବା ବେଳେ ହଠାତ ଗ୍ୟାସ ଲିକ୍ ହୋଇ ନିଆଁ ଲାଗି ଯିବାରୁ ସିଲିଣ୍ଡର ଫାଟି ଘରର ଛାତ ଉଡ଼ିଯାଇଥିଲା। ଛାତ ଖଣ୍ଡ ଖଣ୍ଡ ହୋଇ ଉପରେ ପଡିବାରୁ ପ୍ରଶାନ୍ତଙ୍କ ପରିବାରର ୩ ଜଣଙ୍କ ସମେତ ୧୧ ଜଣ ଆହତ ହୋଇଥିଲେ। ଖବରପାଇ ଅଗ୍ନିଶମ କର୍ମଚାରୀମାନେ ସେଠାରେ ପହଞ୍ଚି ଘରେ ଲାଗିଥିବା ନିଆଁ ଲିଭାଇଥିଲେ। ସମସ୍ତ ଆହତଙ୍କୁ ଚିକିତ୍ସା ମେଡିକାଲରେ ଭର୍ତ୍ତି କରାଯାଇଥିଲା। ସେଠାରୁ ଶଙ୍କର ମହାନ୍ତି, ଶ୍ରୀକାନ୍ତ ବେହେରା, ସିଦ୍ଧେଶ୍ୱର ବେହେରା ଓ ପ୍ରଶାନ୍ତ ମହାନ୍ତିଙ୍କୁ ଅଧିକ ଚିକିତ୍ସା ପାଇଁ ବ୍ରହ୍ମପୁର ବଡ ମେଡିକାଲ ସ୍ଥାନାନ୍ତର କରାଯାଇଛି। ଚିକିତ୍ସା ଡାକ୍ତରଖାନାରେ ଅମନ ପଟ୍ଟନାୟକ, ରିଙ୍କୁ ବେହେରା, ଗଣେଶ ବେହେରା, ଜଗନ୍ନାଥ ପଣ୍ଡା, ସୁଜିତ ବେହେରା, କିରଣ ବିଶୋଇ ଓ ଶିବରାମ ବେହେରା ଚିକିତ୍ସିତ ହୋଇଛନ୍ତି।

ସୋମବତୀ ଅମାବାସ୍ୟା ଅବସରରେ ସୋମବାର ଗଙ୍ଗାନଦୀରେ ବୁଡ଼ ପକାଇବା ଲାଗି ହରିଦ୍ୱାରର ହର୍ କୀ ପୌରି ଘାଟରେ ଶ୍ରଦ୍ଧାଳୁଙ୍କ ଭିଡ଼।

ପାକିସ୍ତାନୀ ଠକଙ୍କ ଟାର୍ଗେଟ୍‌ରେ ଓଡ଼ିଶା ଛାତ୍ରୀ

ଭୁବନେଶ୍ୱର,୮।୪(ସତ୍ୟଜିତ୍ ରାଉତ)

ଡିଜିଟାଲ ଯୁଗରେ ସାଇବର ଅପରାଧ ବଡ଼ ଚ୍ୟାଲେଞ୍ଜ ହୋଇଛି। ଏହି ଅପରାଧ ବିରୋଧରେ ଲଢ଼େଇ ପାଇଁ ମିଳିତ ପ୍ରୟାସ କରାଯାଉଥିବା ବେଳେ ସାଇବର ଠକ ନୂଆ ନୂଆ କୌଶଳ ଆପଣାଉଛନ୍ତି। ଏଭଳିସ୍ଥିତିରେ ଓଡ଼ିଶାକୁ ଟାର୍ଗେଟ୍ କରୁଛନ୍ତି ପାକିସ୍ତାନୀ ଠକ। ପାକିସ୍ତାନ ନମ୍ବରରୁ ବିଶେଷକରି ଓଡ଼ିଶାର ବିଭିନ୍ନ ଛାତ୍ରୀଙ୍କ ଅଭିଭାବକଙ୍କୁ ଧମକପୂର୍ଣ୍ଣ କଲ୍ ଆସୁଛି। ଝିଅଙ୍କ ନାଁ ନେଇ ସେମାନେ ବ୍ଲାକ୍‌ମେଲ୍ କରିବାକୁ ଚେଷ୍ଟା କରୁଛନ୍ତି। ସାଇବର ଅପରାଧୀମାନେ ନିଜକୁ ସିବିଆଇ ଓ ଅନ୍ୟ ପୋଲିସ ଅଧିକାରୀ ପରିଚୟରେ ଫସାଇବାକୁ ପ୍ରୟାସ କରୁଥିବା ଅଭିଯୋଗ ହୋଇଛି। ୪ ଦିନ ତଳେ ରମାଦେବୀ ବିଶ୍ୱବିଦ୍ୟାଳୟ ଯୁକ୍ତୀ ତୃତୀୟ ବର୍ଷର ଜଣେ ଛାତ୍ରୀଙ୍କୁ ସାଇବର ଠକ ଟାର୍ଗେଟ୍ କରିଥିଲେ। ଉକ୍ତ ଛାତ୍ରୀଙ୍କ ବାପାଙ୍କୁ ପାକିସ୍ତାନୀ ନମ୍ବରରୁ (+୯୨ ୩୦୬୨୨୨୦୦୬୮) ହ୍ୱାଟ୍ସଆପ୍‌କୁ ହଠାତ ଭଏସ୍ କଲ୍ ଆସିଥିଲା। ତାଙ୍କ ବାପା

ଅଭିଭାବକଙ୍କୁ ଆସୁଛି ଧମକପୂର୍ଣ୍ଣ କଲ୍

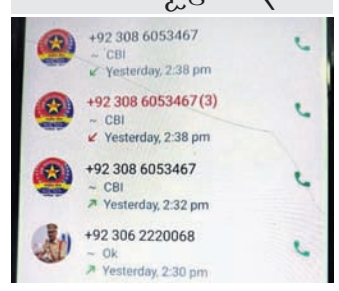

କଲ୍‌ର ସ୍କ୍ରିନ୍ ଶଟ୍।

କିଛି ନ ବୁଝି ପାରି କଲ୍ ରିସିଭ୍ କରି କଥା ହୋଇଥିଲେ। ଠକ ଜଣକ ହିନ୍ଦୀରେ କଥା ହୋଇଥିଲେ। ହ୍ୱାଟ୍ସଆପ୍ ଡିପିରେ ଜଣେ ପୋଲିସ ଅଧିକାରୀଙ୍କ ଫଟୋ ଥିବାରୁ ସେ ଡରିଯାଇଥିଲେ। ଠକ ଜଣକ ଧମକପୂର୍ଣ୍ଣ ଭାବେ ଝିଅଙ୍କ ନାଁ ନେଇ ତାଙ୍କ ସହ କଥା କରେଇବାକୁ କହିଥିଲେ। ତେବେ ତାଙ୍କ ଝିଅ କଥା ହେବା ପରେ ☞ପୃଷ୍ଠା-୪

ପୋଲରୁ ତଳକୁ ଖସିଲା ସ୍କୁଟି, ୩ ମୃତ

ଦୁର୍ଘଟଣାଗ୍ରସ୍ତ ସ୍କୁଟି

ରାଇକିଆ,୮।୪(ପ୍ରଦୀପ ବେହେରା)

କନ୍ଧମାଳ ଜିଲା ରାଇକିଆ ଥାନା ମଣ୍ଡାକିଆ ନିକଟ ବୁଢ଼ାମାହା ପୋଲରେ ରବିବାର ବିଳମ୍ବିତ ରାତିରେ ଏକ ମର୍ମନ୍ତୁଦ ଦୁର୍ଘଟଣା ଘଟିଛି। ଭାରସାମ୍ୟ ହାରାଇ ସ୍କୁଟି ପୋଲରେ ପିଟି ହୋଇ ତଳକୁ ଖସିଯିବାରୁ ୩ ଜଣଙ୍କର ମୃତ୍ୟୁ ଘଟିଛି। ସେମାନେ ହେଲେ ରାଇକିଆରେ ବ୍ୟବସାୟ କରୁଥିବା ଗଞ୍ଜାମ ବିରିକୋଟ ଗ୍ରାମର ବସନ୍ତ ପଣ୍ଡା(୩୦), ବେରେଡ଼ାକିଆ ଗ୍ରାମର କୁଶଳ ଦିଗାଲ(୨୫), କାଜୁରୀନାକୁ ଗ୍ରାମର ବ୍ରହ୍ମାନନ୍ଦ ଭୋଇ(୨୫)।

ପାଟୁରିଆରୁ ତିନି ଜଣ ଯୁବକ ଗୋଟିଏ ସ୍କୁଟିରେ ନିଜ ଘରକୁ ଫେରୁଥିଲେ। ସ୍କୁଟି ଚାଳକ ନିୟନ୍ତ୍ରଣ ହରାଇ ବୁଢ଼ାମାହା ପୋଲକୁ ଧକ୍କା ଦେଇଥିଲେ। ଫଳରେ ସ୍କୁଟିଟି ପୋଲ ତଳକୁ ଖସି ଯିବାରୁ ଘଟଣାସ୍ଥଳରେ ହିଁ ତିନି ଜଣଙ୍କର ମୃତ୍ୟୁ ଘଟିଥିଲା। ସୋମବାର ଭୋର୍‌ରେ ସେହି ରାସ୍ତା ଦେଇ ଫେରୁଥିବା କେତେଜଣ ଲୋକେ ☞ପୃଷ୍ଠା-୪

ଶିକାରୀଙ୍କୁ ଧରୁଛି ସ୍ୱତନ୍ତ୍ର କ୍ୟାମେରା

ଭୁବନେଶ୍ୱର, ୮।୪(ଅସମାପିକା ସାହୁ)

ଓଡ଼ିଶା ଜଙ୍ଗଲରେ ଶିକାର ବନ୍ଦ ପାଇଁ ଅଣ୍ଟା ଭିଡିଛି ବନ ବିଭାଗ। ଶିମିଳିପାଳ ଓ କୁଲଡିହାରେ ଶିକାରୀଙ୍କ ଗୁଳିରେ ୨ ବନ କର୍ମଚାରୀଙ୍କ ମୃତ୍ୟୁ ହେବା ପରେ ବିଳମ୍ବରେ ହେଲେ ବିଭାଗର ନିଦ ଭାଙ୍ଗିଛି। ଶିକାରୀଙ୍କୁ ଧରିବାକୁ ତତ୍ପରତା ଦେଖାଇଛି। ଚଢ଼ାଉକୁ ଜୋର୍‌ଦାର କରାଯାଇଥିବାବେଳେ ଶିକାରୀଙ୍କୁ ଚିହ୍ନଟ ସହ ଗିରଫ କରିବାକୁ ଆର୍ଟିଫିସିଆଲ୍ ଇଣ୍ଟେଲିଜେନ୍ସ (ଏଆଇ)ର ସହାୟତା ନେଇଛି। ଜଙ୍ଗଲରେ ସ୍ୱତନ୍ତ୍ର ଇନ୍‌ଫ୍ରାରେଡ୍ (ଆଇଆର୍) କ୍ୟାମେରା ଖଞ୍ଜାଯାଇଛି। ଏହି କ୍ୟାମେରା ବିନା ଫ୍ଲାସ୍‌ରେ ଶିକାରୀର ଫଟୋ ଉଠାଉଛି। ଏପରିକି ଶିକାରୀଙ୍କ ଅଜାଣତରେ ସମ୍ପୂର୍ଣ୍ଣ ଫଟୋ ନେଇପାରୁଛି। ପରେ ଏଆଇ ସହାୟତାରେ ଏହାର ସ୍ପଷ୍ଟ ଫଟୋ ପ୍ରସ୍ତୁତ କରାଯାଉଛି। ଗତ କିଛିଦିନ ମଧ୍ୟରେ ଏଆଇ ମାଧ୍ୟମରେ ଶିମିଳିପାଳ ଅଭୟାରଣ୍ୟରୁ ଏକାଧିକ ଶିକାରୀ ଧରାପଡ଼ିଛନ୍ତି। ଆଗକୁ କୁଲଡିହା

- ଶିମିଳିପାଳ ପରେ ଏବେ କୁଲଡିହା ଓ ସାତକୋଶିଆରେ ଆଇଆର୍ କ୍ୟାମେରା ଲାଗିବ
- ସୁରକ୍ଷାରେ ଏକ୍ସ- ଆର୍ମି ଅଫିସର, ସ୍ୱତନ୍ତ୍ର ଜେଟିଏଫ୍

ଏବଂ ସାତକୋଶିଆରେ ଆଇଆର୍ ଲଗାଯିବ ବୋଲି ପିସିସିଏଫ୍(ବନ୍ୟପ୍ରାଣୀ) ସୁଶାନ୍ତ ନନ୍ଦ ସୂଚନା ଦେଇଛନ୍ତି। ସେ କହିଛନ୍ତି, ୨ବନ କର୍ମଚାରୀଙ୍କୁ ଗୁଳି କରାଯିବା ପରେ ଅନେକ ଶିକାରୀଙ୍କୁ ଗିରଫ କରାଯାଇଛି। ଆଗକୁ ଏକ୍ସ ଆର୍ମି ଅଫିସରଙ୍କୁ କୁଲଡିହାରେ ନିୟୋଜିତ କରାଯିବ। ସାତକୋଶିଆ ପାଇଁ ସ୍ୱତନ୍ତ୍ର ଜେଟିଏଫ୍ ଗଠିତ ହୋଇଛି। ଶିକାରୀଙ୍କୁ ଜଗିବା ପାଇଁ ଚନ୍ଦକାରେ ୭ଟି ୱାଚ୍ ଟାୱାର ତିଆରି ହୋଇଛି। ଏହାସହ ଶୀଘ୍ର ଏକ୍ସ ଆର୍ମି ଟିମ୍ ନିୟୋଜିତ ହେବେ ବୋଲି ସେ ସୂଚନା ଦେଇଛନ୍ତି। ଗଜପତିରୁ ଏକାଥରକେ ୫ ବାଘଛାଲ ☞ପୃଷ୍ଠା-୪

ଦୁଇଦିନ କାଳବୈଶାଖୀ, ପୁଣି ବଢ଼ିବ ତାତି

ଭୁବନେଶ୍ୱର, ୮।୪(ଅସମାପିକା ସାହୁ)

ରାଜ୍ୟରେ ବିଭିନ୍ନ ସ୍ଥାନରେ ରବିବାର ବର୍ଷା ହେବା ଯୋଗୁ ସୋମବାର ଦିନ ତାପମାତ୍ରା ୨ରୁ ୫ ଡିଗ୍ରୀ ହ୍ରାସ ପାଇଛି। ରବିବାର ଢେଙ୍କାନାଳ ଜିଲା ଭୁବନରେ ସର୍ବାଧିକ ୯୧ ମିମି ବର୍ଷା ରେକର୍ଡ କରାଯାଇଛି। ଆସନ୍ତା ଦୁଇଦିନ ରାଜ୍ୟର କିଛି ସ୍ଥାନରେ ହାଲୁକାରୁ ମଧ୍ୟମ ଧରଣର ବର୍ଷା ହେବା ସମ୍ଭାବନା ରହିଛି। ୧୦ ତାରିଖ ପର୍ଯ୍ୟନ୍ତ କାଳବୈଶାଖୀ ପାଇଁ ୟେଲୋ ୱାର୍ନିଂ ଦିଆଯାଇଛି। ଏହାପରେ ୧୨ ତାରିଖ ପର୍ଯ୍ୟନ୍ତ କିଛି

ଭୁବନରେ ସର୍ବାଧିକ ୯୧ ମିମି ବର୍ଷା ରେକର୍ଡ

ସ୍ଥାନରେ ହାଲୁକା ବର୍ଷା ହେବାର ଆଶଙ୍କା ରହିଛି। ତେବେ ୨୪ ଘଣ୍ଟା ପରେ ଧୀରେ ଧୀରେ ଦିନ ତାପମାତ୍ରା ୨ରୁ ୩ଡିଗ୍ରୀ ବୃଦ୍ଧି ପାଇବାର ସମ୍ଭାବନା ରହିଥିବା ଭୁବନେଶ୍ୱର ଆଞ୍ଚଳିକ ପାଣିପାଗ କେନ୍ଦ୍ର ମୁଖ୍ୟ ଡ. ମନୋରମା ମହାନ୍ତି ସୂଚନା ଦେଇଛନ୍ତି। ପାଣିପାଗ କେନ୍ଦ୍ରର ସୂଚନାନୁସାରେ, ସୋମବାର ୧୭ଟି ☞ପୃଷ୍ଠା-୪

ନିର୍ବାଚନ ପୂର୍ବରୁ କେତେଜଣ ଗିରଫ ହେବେ

ତାମିଲନାଡୁ ସରକାରଙ୍କୁ ସୁପ୍ରିମକୋର୍ଟଙ୍କ ପ୍ରଶ୍ନ

ନୂଆଦିଲ୍ଲୀ,୮।୪(ପି.ଟି.)

ସାମାଜିକ ଗଣମାଧ୍ୟମରେ ଅଭିଯୋଗ ଆଣୁଥିବା ପ୍ରତ୍ୟେକଙ୍କୁ ଜେଲ ପଠାଇ ହେବ ନାହିଁ ବୋଲି ସୁପ୍ରିମକୋର୍ଟ ସୋମବାର ଟିପ୍ପଣୀ ଦେଇଛନ୍ତି। ଏଥିସହ ୨୦୨୧ରେ ତାମିଲନାଡୁ ମୁଖ୍ୟମନ୍ତ୍ରୀ ଏମ୍.କେ. ଷ୍ଟାଲିନଙ୍କ ପ୍ରତି ଅପମାନଜନକ ମନ୍ତବ୍ୟ ଦେଇଥିବା ୟୁଟ୍ୟୁବର ଏ. ଦୁରାଇମୁରୁଗାନ ସତ୍ତାଇଙ୍କ ଜାମିନକୁ କାଏମ ରଖିଛନ୍ତି। ନିର୍ବାଚନ ପୂର୍ବରୁ ୟୁଟ୍ୟୁବରେ ଅଭିଯୋଗ ଆଣୁଥିବା ପ୍ରତ୍ୟେକଙ୍କୁ ଯଦି ଆମେ ଜେଲ ପଠାଇବା ଆରମ୍ଭ କରିବୁ, ତେବେ କେତେଜଣ ଜେଲ ଯିବେ, କଳ୍ପନା କର ବୋଲି ଜଷ୍ଟିସ୍ ଅଭୟ ଏସ୍ ଓକା ଏବଂ ଉଜ୍ଜଲ ଭୂୟାଁଙ୍କ ଖଣ୍ଡପୀଠ ତାମିଲନାଡୁ ସରକାରଙ୍କ ପକ୍ଷରୁ ଉପସ୍ଥିତ ବରିଷ୍ଠ ଆଇନଜୀବୀ ମୁକୁଲ ରୋହତଗୀଙ୍କୁ ପ୍ରଶ୍ନ

ୟୁଟ୍ୟୁବରଙ୍କ ଜାମିନ କାଏମ

କରିଥିଲେ। ଏଥିସହିତ ସତ୍ତାଇଙ୍କ ଜାମିନ ଖାରଜ ଲାଗି ହୋଇଥିବା ଆବେଦନକୁ ଖଣ୍ଡପୀଠ ଅଗ୍ରାହ୍ୟ କରିଦେଇଥିଲେ। ଅଭିଯୁକ୍ତ ପ୍ରତିବାଦ ଜଣାଇ ଏବଂ ନିଜ ମତାମତ ବ୍ୟକ୍ତ କରି ନିଜ ସ୍ୱାଧୀନତାର ଦୁରୁପଯୋଗ କରିନାହାନ୍ତି। ସତ୍ତାଇଙ୍କୁ ଲଜ୍ଜାଜନକ ମନ୍ତବ୍ୟ ପ୍ରଦାନରୁ ଦୂରେଇ ରଖିବା ପାଇଁ ଜାମିନରେ ସର୍ତ୍ତ ରଖିବା ଲାଗି ତାମିଲନାଡୁ ସରକାରଙ୍କ ଆବେଦନକୁ ମଧ୍ୟ ଖଣ୍ଡପୀଠ ଅଗ୍ରାହ୍ୟ କରିଦେଇଛନ୍ତି। ସତ୍ତାଇ କୋର୍ଟକୁ ଦେଇଥିବା ଲିଖିତ ପ୍ରତିଶ୍ରୁତିର ଉଲ୍ଲଂଘନ କରି ଷ୍ଟାଲିନ୍‌ଙ୍କ ବିରୋଧରେ ଆପତ୍ତିଜନକ ମନ୍ତବ୍ୟ ଦେଇଥିଲେ। ମାଡ୍ରାସ ହାଇକୋର୍ଟ ତାଙ୍କ ଜାମିନକୁ ଖାରଜ କରିଦେଇଥିବାବେଳେ ଏହା ବିରୋଧରେ ସେ ସୁପ୍ରିମକୋର୍ଟଙ୍କ ଦ୍ୱାରସ୍ଥ ହୋଇଥିଲେ।

୩୭୦ ପାର୍ ହେବନି ଭାଜପା: ପ୍ରଶାନ୍ତ କିଶୋର

ଭୁବନେଶ୍ୱର,୮।୪(ଅନିଲ ଦାସ)

ଚଳିତ ନିର୍ବାଚନରେ ଏନ୍‌ଡିଏ ୪୦୦ ସିଟ୍ ପାଇବା ନେଇ ଯେଉଁ ସ୍ଲୋଗାନ ଦେଉଛି ତାହା ସମ୍ଭବ ହେବ ନାହିଁ। ସେହିପରି ଭାଜପା ୩୭୦ ଆସନ ଛୁଇଁ ନ ପାରେ ବୋଲି ରାଜନୀତି ରଣନୀତିକାର ପ୍ରଶାନ୍ତ କିଶୋର ଆକଳନ କରିଛନ୍ତି। ଭାଜପା କିମ୍ବା ପ୍ରଧାନମନ୍ତ୍ରୀ ଅପରାଜୟ ନୁହନ୍ତି। ବିରୋଧୀ ଦଳଗୁଡ଼ିକ ସୁଯୋଗକୁ ହାତଛଡ଼ା କରିବା ସହ ଆଳସ୍ୟତା ଓ ଭୁଲ୍ ରଣକୌଶଳ ଯୋଗୁ ଭାଜପାକୁ ପରାଜୟ କରିବାରେ ସକ୍ଷମ ହୋଇପାରୁନାହାନ୍ତି ବୋଲି ପ୍ରଶାନ୍ତ ପିଟିଆଇକୁ ଦେଇଥିବା ସାକ୍ଷାତ୍‌କାରରେ କହିଛନ୍ତି।

ଏପ୍ରିଲ ୧୯ରୁ ଆରମ୍ଭ ହେଉଥିବା ଲୋକ ସଭା ନିର୍ବାଚନରେ ଉତ୍ତର ଏବଂ ପଶ୍ଚିମ ଭାରତ ରାଜ୍ୟଗୁଡ଼ିକରେ ମୁଖ୍ୟ ବିରୋଧୀ ଦଳ କଂଗ୍ରେସକୁ ୧୦୦ ସିଟ୍‌ରେ ହରାଇବା ନେଇ ଭାଜପା ଯେଉଁ ଆକଳନ କରିଛି ତାହା ହେବନାହିଁ। ତେବେ ଭାଜପା ଏଠାରେ ନିଜର ପୂର୍ବ ସ୍ଥିତି ବଜାୟ ରଖିବାରେ ସଫଳ ହୋଇପାରିବ। ସେହିପରି ଦକ୍ଷିଣ ଏବଂ ପୂର୍ବ ଭାରତରେ ଭାଜପାର ଭୋଟ ପ୍ରତିଶତ ବଢ଼ିବ ବୋଲି ସେ ଆକଳନ କରିଛନ୍ତି। ଆନ୍ଧ୍ରପ୍ରଦେଶରେ ପୁଣିଥରେ ଶାସନକୁ ଫେରିବା ମୁଖ୍ୟମନ୍ତ୍ରୀ ଜଗନମୋହନ ରେଡ୍ଡୀ ପାଇଁ କଷ୍ଟକର ହେବ। ଛତିଶଗଡ଼ ପୂର୍ବତନ ମୁଖ୍ୟମନ୍ତ୍ରୀ ଭୂପେଶ ବଘେଲଙ୍କ ଭଳି ଜଗନ ଲୋକମାନଙ୍କ ଆଶାକୁ ପୂରଣ କରିବା ଅକ୍ଷେପା କେବଳ ପ୍ରୋଭାଇଡର ମୋଡ୍‌ରେ ରହୁଥିବାରୁ ଆସନ୍ତା ନିର୍ବାଚନରେ ବିଜୟ ତାଙ୍କ ପାଇଁ ସହଜ ହେବ ନାହିଁ ବୋଲି ପ୍ରଶାନ୍ତ କହିଛନ୍ତି।

ଅନ୍ୟପକ୍ଷରେ ପ୍ରଶାନ୍ତ କିଶୋରଙ୍କ ଆକଳନ ଓଡ଼ିଶାର ଭାଜପା ନେତା ଓ କର୍ମୀଙ୍କୁ ଉତ୍ସାହିତ କରିଛି। ପ୍ରଶାନ୍ତ କହିଛନ୍ତି, ଓଡ଼ିଶା ଏବଂ ପଶ୍ଚିମବଙ୍ଗରେ ଭାଜପା ୧ ନମ୍ବର ଦଳ ଭାବେ ☞ପୃଷ୍ଠା-୪

ଆଜିର ସମ୍ପାଦକୀୟ

ଦୋଷୀ ଏନ୍‌ସିଇଆର୍‌ଟି

ନିର୍ବାଚନ ଲଢ଼ିପାରିବେ ଦିଲୀପ ରାୟ

ନୂଆଦିଲ୍ଲୀ,୮।୪

କୋଇଲା ଦୁର୍ନୀତି ମାମଲା

ଦୋଷୀସାବ୍ୟସ୍ତ ରାୟ ଉପରେ ଦିଲ୍ଲୀ ହାଇକୋର୍ଟଙ୍କ ସ୍ଥଗିତାଦେଶ

ଦିଲୀପ ରାୟ

କୋଇଲା ଦୁର୍ନୀତି ମାମଲାରେ ପୂର୍ବତନ କେନ୍ଦ୍ରମନ୍ତ୍ରୀ ଦିଲୀପ ରାୟଙ୍କ ଦୋଷୀସାବ୍ୟସ୍ତ ରାୟ ଉପରେ ଦିଲ୍ଲୀ ହାଇକୋର୍ଟ ସୋମବାର ସ୍ଥଗିତାଦେଶ ଲଗାଇଛନ୍ତି। ଫଳରେ ସେ ୨୦୨୪ ନିର୍ବାଚନ ଲଢ଼ିପାରିବେ। ୧୯୯୯ରେ ଝାଡ଼ଖଣ୍ଡର କୋଇଲା ଖଣି ଆବଣ୍ଟନରେ ଅନିୟମିତତାକୁ ନେଇ ପୂର୍ବରୁ ଦିଲୀପ ଦୋଷୀସାବ୍ୟସ୍ତ ହୋଇଥିଲେ। ମାମଲାର ନିର୍ଦ୍ଦିଷ୍ଟ ସ୍ଥିତିକୁ ଦୃଷ୍ଟିରେ ରଖି ଦୋଷୀସାବ୍ୟସ୍ତ ରାୟକୁ ସ୍ଥଗିତ ରଖାଯାଇଛି, ତାଙ୍କୁ ଦୋଷମୁକ୍ତ କରାଯାଇ ନ ଥିବା ଜଷ୍ଟିସ୍ ସ୍ୱରନ କାନ୍ତ ଶର୍ମା ସ୍ପଷ୍ଟ କରିଛନ୍ତି। ଉଚ୍ଚ ଅଦାଲତ ରାୟଙ୍କ ଦୀର୍ଘ ରାଜନୈତିକ ଜୀବନ ଏବଂ ବୟସକୁ ବିଚାରକୁ ନେଇ କହିଥିଲେ, ପ୍ରତ୍ୟେକ ମାମଲାକୁ ଏହାର ନିର୍ଦ୍ଦିଷ୍ଟ ପରିସ୍ଥିତି ଓ ପୃଷ୍ଠଭୂମି ଆଧାରରେ ନିଷ୍ପତ୍ତି କରାଯାଇଥାଏ। ତେଣୁ କୌଣସି ଦୁଇଟି ମାମଲା ସମାନ ☞ପୃଷ୍ଠା-୪

୪୧% ଆସନରେ ୩ ବା ତଦୂର୍ଦ୍ଧ୍ୱ ପ୍ରାର୍ଥୀଙ୍କ ନାଁରେ ଅପରାଧ ମାମଲା

ନୂଆଦିଲ୍ଲୀ,୮।୪(ପି.ଟି.)

ଆସନ୍ତା ୧୯ ତାରିଖରେ ପ୍ରଥମ ପର୍ଯ୍ୟାୟରେ ୧୦୨ଟି ଲୋକ ସଭା ଆସନରେ ମତଦାନ ହେବାକୁ ଯାଉଥିବାବେଳେ ସେଥିରୁ ୪୨ ଆସନରେ ୩ କିମ୍ବା ତା'ଠାରୁ ଅଧିକ ପ୍ରାର୍ଥୀଙ୍କ ନାମରେ ଆପରାଧିକ ମାମଲା ରହିଛି। ନିର୍ବାଚନ ଅଧିକାର ସଂସ୍ଥା ଆସୋସିଏଶନ ଫର୍ ଡେମୋକ୍ରାଟିକ୍ ରିଫର୍ମ୍ସ (ଏଡିଆର୍) ପକ୍ଷରୁ ଏହି ରିପୋର୍ଟ ପ୍ରକାଶ ପାଇଛି। ପ୍ରଥମ ପର୍ଯ୍ୟାୟରେ ମୋଟ ୧,୬୨୫ ପ୍ରାର୍ଥୀ ନିର୍ବାଚନ ରଣାଙ୍ଗନରେ ଅବତୀର୍ଣ୍ଣ ହୋଇଥିବାବେଳେ ଏଡିଆର୍ ସେଥିରୁ ୧,୬୧୮ ପ୍ରାର୍ଥୀଙ୍କ ସତ୍ୟପାଠର ଅନୁଧ୍ୟାନ କରିଥିଲା। ସେମାନଙ୍କ ମଧ୍ୟରୁ ୧୬ ପ୍ରତିଶତ ବା ୨୫୨ ପ୍ରାର୍ଥୀଙ୍କ ନାଁରେ ଅପରାଧ ମାମଲା ରହିଥିବାବେଳେ ୧୦ ପ୍ରତିଶତ ବା ୧୬୧ ଜଣଙ୍କ ନାଁରେ ଗମ୍ଭୀର ଅପରାଧ ମାମଲା ଅଛି। ୭ ପ୍ରାର୍ଥୀଙ୍କ ନାଁରେ ହତ୍ୟା ମାମଲା ଏବଂ ୧୯ ଜଣଙ୍କ ନାଁରେ ହତ୍ୟା ଉଦ୍ୟମ ମାମଲା ରହିଛି। ୧୮ ପ୍ରାର୍ଥୀଙ୍କ ନାଁରେ ମହିଳା ବିରୋଧୀ ଅପରାଧ ମାମଲା ଥିବାବେଳେ ସେମାନଙ୍କ ମଧ୍ୟରୁ ଜଣକ ନାଁରେ ବଳାତ୍କାର ମାମଲା ରହିଥିବା ସେମାନେ ସତ୍ୟପାଠରେ ଘୋଷଣା କରିଛନ୍ତି। ସେହିପରି ୩୫ ପ୍ରାର୍ଥୀଙ୍କ ନାଁରେ ଘୃଣିତ ଭାଷଣକୁ ନେଇ ମାମଲା ରହିଛି। ଯେଉଁ ନିର୍ବାଚନ ମଣ୍ଡଳୀରେ ୩ କିମ୍ବା

ପ୍ରଥମ ପର୍ଯ୍ୟାୟ ନିର୍ବାଚନ

ADR
Association for Democratic Reforms

ତା'ଠାରୁ ଅଧିକ ଆପରାଧିକ ମାମଲା ଥିବା ପ୍ରାର୍ଥୀ ଥାଆନ୍ତି, ତାକୁ 'ରେଡ୍ ଆଲର୍ଟ' ନିର୍ବାଚନ ମଣ୍ଡଳୀ ଘୋଷଣା କରାଯାଇଥାଏ।

ରାଷ୍ଟ୍ରୀୟ ଜନତା ଦଳ (ଆର୍‌ଜେଡି)ର ସମସ୍ତ ୪ ପ୍ରାର୍ଥୀଙ୍କ ନାଁରେ ଅପରାଧ ମାମଲା ରହିଥିବାବେଳେ ଡିଏମ୍‌କେର ୨୨ ପ୍ରାର୍ଥୀଙ୍କୁ ୧୩ ଜଣ (୫୯%), ସମାଜବାଦୀ ପାର୍ଟିର ୭ରୁ ୩ ଜଣ (୪୩%), ଟିଏମ୍‌ସିର ୫ରୁ ୨ ଜଣ (୪୦%), ଭାଜପାର ୭୭ ପ୍ରାର୍ଥୀଙ୍କ ମଧ୍ୟରୁ ୨୮ ଜଣ (୩୬%) ଏବଂ କଂଗ୍ରେସର ୫୬ ପ୍ରାର୍ଥୀଙ୍କ ମଧ୍ୟରୁ ୧୯ ଜଣ (୩୪%)ଙ୍କ ନାଁରେ ଅପରାଧ ମାମଲା ରହିଛି। ସେହିପରି ଏଆଇଏଡିଏମ୍‌କେର ୩୬ ପ୍ରାର୍ଥୀଙ୍କ ମଧ୍ୟରୁ ୧୩ ଏବଂ ବିଏସ୍‌ପିର ୮୬ ପ୍ରାର୍ଥୀଙ୍କ ମଧ୍ୟରୁ ୧୧ ଜଣଙ୍କ ନାଁରେ ଆପରାଧିକ ମାମଲା ଥିବା ଜଣାପଡ଼ିଛି।

ପ୍ରଥମ ପର୍ଯ୍ୟାୟରେ କୋଟିପତି ପ୍ରାର୍ଥୀଙ୍କ ସଂ

କଶ୍ମୀରରେ କଂଗ୍ରେସ ୩, ଏନ୍‌ସି ୩ ଆସନରେ ଲଢ଼ିବେ

ଲୋକ ସଭା ନିର୍ବାଚନ ଲାଗି ଜମ୍ମୁ-କଶ୍ମୀରରେ କଂଗ୍ରେସ ଏବଂ ନ୍ୟାଶନାଲ କନ୍‌ଫରେନ୍ସ (ଏନ୍‌ସି) ମଧ୍ୟରେ ଆସନ ବୁଝାମଣା ହୋଇଛି। ଜମ୍ମୁ-କଶ୍ମୀର ଏବଂ ଲଦାଖରେ ଉଭୟ ଦଳ ୩ଟି ଲେଖାଏ ଆସନରେ ଲଢ଼ିବେ। କଂଗ୍ରେସ ଉଧାମପୁର, ଜମ୍ମୁ, ଲଦାଖରେ ଏବଂ ଏନ୍‌ସି ଅନନ୍ତନାଗ, ଶ୍ରୀନଗର ଏବଂ ବାରମୁଲ୍ଲାରେ ଲଢ଼ିବ ବୋଲି ଏନ୍‌ସି ନେତା ଓମାର ଅବଦୁଲ୍ଲା କହିଛନ୍ତି।

ସଂକ୍ଷେପରେ

ଭାଜପା ଛାଡ଼ିଲେ ପୂର୍ବତନ କେନ୍ଦ୍ରମନ୍ତ୍ରୀ ବୀରେନ୍ଦ୍ର ସିଂ

ନୂଆଦିଲ୍ଲୀ,୮।୪: ପୂର୍ବତନ କେନ୍ଦ୍ରମନ୍ତ୍ରୀ ବୀରେନ୍ଦ୍ର ସିଂ ସୋମବାର ଭାଜପା ଛାଡ଼ିଛନ୍ତି। ସେ ଖୁବ୍‌ଶୀଘ୍ର କଂଗ୍ରେସରେ ପୁନର୍ବାର ଯୋଗଦେବେ ବୋଲି ଜଣାପଡ଼ିଛି। ମାସେ ପୂର୍ବରୁ ତାଙ୍କ ପୁଅ ବ୍ରିଜେନ୍ଦ୍ର ସିଂ ଲୋକ ସଭା ଏବଂ ଭାଜପାରୁ ଇସ୍ତଫା ଦେଇ କଂଗ୍ରେସରେ ସାମିଲ ହୋଇଥିଲେ। ବୀରେନ୍ଦ୍ର ଭାଜପାର ପ୍ରାଥମିକ ସଦସ୍ୟ ପଦରୁ ଇସ୍ତଫା ଦେଇଛନ୍ତି। ସେ ତାଙ୍କ ଇସ୍ତଫାପତ୍ର ଦଳ ଅଧ୍ୟକ୍ଷ ଜେ.ପି. ନଡ୍ଡାଙ୍କ ପାଖକୁ ପଠାଇ ଦେଇଛନ୍ତି। ତାଙ୍କ ସ୍ତ୍ରୀ ପ୍ରେମଲତା ମଧ୍ୟ ଭାଜପା ଛାଡ଼ିଛନ୍ତି। ସେ ୨୦୧୪ରୁ ୨୦୧୯ ବିଧାୟିକା ଥିଲେ। ମଙ୍ଗଳବାର ଉଭୟ କଂଗ୍ରେସରେ ଯୋଗଦେବେ ବୋଲି ଏକ ଖବରଦାତା ସମ୍ମିଳନୀରେ ବୀରେନ୍ଦ୍ର କହିଛନ୍ତି। ବୀରେନ୍ଦ୍ର ପାଖାପାଖି ୪ ଦଶନ୍ଧି ଧରି କଂଗ୍ରେସ ସହ ରହିବା ପରେ ୨୦୧୪ରେ ଭାଜପାରେ ସାମିଲ ହୋଇଥିଲେ।

ଧୂମପାନ କରୁଥିବା ଯୁବତୀଙ୍କୁ ଚାହିଁବାରୁ ହତ୍ୟାକାଣ୍ଡ

ନାଗପୁର,୮।୪: ମହାରାଷ୍ଟ୍ରର ନାଗପୁର ଅଞ୍ଚଳରେ ଧୂମପାନ କରୁଥିବା ୨ ଯୁବତୀଙ୍କୁ ଚାହିଁବାରୁ ଜଣେ ୨୮ ବର୍ଷୀୟ ଯୁବକଙ୍କୁ ଛୁରିଭୁସି ହତ୍ୟା କରାଯାଇଛି। ଶନିବାର ବିଳମ୍ବିତ ରାତିରେ ଏହି ହତ୍ୟାକାଣ୍ଡ ଘଟିଛି। ଖବର ଅନୁଯାୟୀ ଜୟଶ୍ରୀ ପଞ୍ଚାଡ଼େ ଏବଂ ତାଙ୍କ ବାନ୍ଧବୀ ସାବିତ୍ରୀ ସାଏରେ ଏକ ପାନ ଦୋକାନ ବାହାରେ ସିଗାରେଟ୍ ପିଉଥିବାବେଳେ ସେଠାକୁ ସିଗାରେଟ୍ କିଣିବାକୁ ଆସିଥିବା ରଞ୍ଜିତ ରାଠୋର ସେମାନଙ୍କୁ ଚାହିଁଥିଲା। ଏହାକୁ ନେଇ ସେମାନଙ୍କ ମଧ୍ୟରେ ବଚସାରୁ ମାଡ଼ପିଟ ହୋଇଥିଲା। ଜୟଶ୍ରୀ ତାଙ୍କ ବନ୍ଧୁ ଆକାଶ ରାଉତଙ୍କୁ ଫୋନ୍ କରି ଡକାଇଥିଲେ। ଆକାଶ ପହଞ୍ଚିବା ପରେ ରଞ୍ଜିତଙ୍କ ସହ ତାଙ୍କର ମୁହାଁମୁହିଁ ହୋଇଥିଲା। ଆକାଶ ରଞ୍ଜିତଙ୍କୁ ଏକାଧିକ ଥର ଛୁରି ଭୁସି ହତ୍ୟା କରିଥିଲେ। ଉକ୍ତ ହତ୍ୟାକାଣ୍ଡର ଦୃଶ୍ୟ ସେଠାରେ ଲଗାଯାଇଥିବା ସିକ୍ୟୁରିଟି କ୍ୟାମେରାରେ ରେକର୍ଡ ହୋଇଥିବା ପୋଲିସ କହିଛି।

ଇସିଙ୍କ ପାଖରେ ଫେରାଦ ହେଲା କଂଗ୍ରେସ

ମୋଦିଙ୍କ ମୁସ୍‌ଲିମ ଲିଗ୍ ମନ୍ତବ୍ୟ

ନୂଆଦିଲ୍ଲୀ,୮।୪

ନିର୍ବାଚନ କମିଶନରେ ଫେରାଦ ହେବା ପରେ ବରିଷ୍ଠ କଂଗ୍ରେସ ନେତା ସଲ୍‌ମାନ ଖୁର୍ସିଦ ଗଣମାଧ୍ୟମକୁ ସୂଚନା ଦେଉଛନ୍ତି।

କଂଗ୍ରେସର ଇସ୍ତାହାରରେ ମୁସ୍‌ଲିମ ଲିଗ୍‌ର ନୀତି ଆଦର୍ଶ ପ୍ରତିଫଳିତ ହେଉଛି ଏବଂ ଏହାର ପ୍ରତ୍ୟେକ ପୃଷ୍ଠାରେ ଭାରତକୁ ଖଣ୍ଡ ଖଣ୍ଡ କରିବାର ଗନ୍ଧ ରହିଛି ବୋଲି ପ୍ରଧାନମନ୍ତ୍ରୀ ନରେନ୍ଦ୍ର ମୋଦି କହିଥିଲେ। ଏହା ବିରୋଧରେ ବରିଷ୍ଠ କଂଗ୍ରେସ ନେତାମାନେ ସୋମବାର ନିର୍ବାଚନ କମିଶନ (ଇସି)ଙ୍କ ନିକଟରେ ବିଭିନ୍ନ ଅଭିଯୋଗ କରିଛନ୍ତି। ପ୍ରତିନିଧି ଦଳରେ ପୂର୍ବତନ କେନ୍ଦ୍ରମନ୍ତ୍ରୀ ସଲମାନ ଖୁର୍ସିଦ, ରାଜ୍ୟ ସଭା ସଦସ୍ୟ ମୁକୁଲ ୱାସ୍‌ନିକ, ପୱନ ଖେରା, ଗୁରୁଦୀପ ସପ୍ପାଲ ନିର୍ବାଚନ ସଦନ ଯାଇ ଇସିର ଅଧିକାରୀମାନଙ୍କୁ ଭେଟିଥିଲେ। ଆଦର୍ଶ ଆଚରଣ ବିଧି (ଏମ୍‌ସିସି)ର ଉଲ୍ଲଂଘନ କରି ଭାଜପା ନିର୍ବାଚନ ପ୍ରଚାରରେ ସଶସ୍ତ୍ର ବଳର ବ୍ୟବହାର ଜାରି ରଖିଥିବା ନେଇ କଂଗ୍ରେସ ଅଭିଯୋଗ ଉଠାଇଛି। ଏହା ବ୍ୟତୀତ କେନ୍ଦ୍ରମନ୍ତ୍ରୀ ତଥା ଭାଜପାର ଥିରୁଭାନନ୍ତପୁରମ୍ ପ୍ରାର୍ଥୀ ରାଜୀବ ଚନ୍ଦ୍ରଶେଖର ତାଙ୍କ ନିର୍ବାଚନ ସତ୍ୟପାଠରେ ଆର୍ଥିକ ସ୍ଥିତି ସମ୍ପର୍କରେ ଭୁଲ ତଥ୍ୟ ଦେଇଥିବା ନେଇ କଂଗ୍ରେସ ଅଭିଯୋଗ ଦାଏର କରିଛି।

ଦିଲ୍ଲୀ ୟୁନିଭର୍ସିଟିର ବିଭିନ୍ନ କଲେଜରେ ବିକଶିତ ଭାରତ @ ୨୦୪୭ ନାଁରେ ପ୍ରଧାନମନ୍ତ୍ରୀଙ୍କ ବଡ଼ ବଡ଼ ହୋର୍ଡିଂ ଓ ବ୍ୟାନର ଲଗାଯାଇଥିବାରୁ ଏହା ଆଦର୍ଶ ଆଚରଣ ବିଧିର ଉଲ୍ଲଂଘନ ବୋଲି କଂଗ୍ରେସ କହିଛି। ସେହିପରି ୨୦୨୩ର 'ଦି କେରଲା ଷ୍ଟୋରି' ନିକଟରେ ଦୂରଦର୍ଶନରେ ପ୍ରସାରିତ କରାଯିବାକୁ ନେଇ ମଧ୍ୟ କଂଗ୍ରେସ ଆପତ୍ତି ଉଠାଇଛି। ଏକ ଧର୍ମୀୟ ସମ୍ପ୍ରଦାୟକୁ ନିନ୍ଦା କରାଯିବାର ପରିକଳ୍ପନାରେ ଏହି ଚଳଚ୍ଚିତ୍ର ନିର୍ମାଣ ହୋଇଛି ଓ ଲଭ୍ ଜିହାଦ ଚିନ୍ତାଧାରାକୁ ବିଶ୍ୱସନୀୟତା ଦେଉଛି ବୋଲି କଂଗ୍ରେସ କହିଛି।

କଂଗ୍ରେସ ଇସ୍ତାହାରରେ ମୁସ୍‌ଲିମ୍ ଲିଗ୍‌ର ଛାପ ରହିଥିବା ନେଇ ପ୍ରଧାନମନ୍ତ୍ରୀଙ୍କ ମନ୍ତବ୍ୟକୁ ଦଳ ଅଧ୍ୟକ୍ଷ ମଲ୍ଲିକାର୍ଜୁନ ଖାର୍ଗେ ତୀବ୍ର ସମାଲୋଚନା କରିଛନ୍ତି। ଭାଜପା ନୀତି ଆଦର୍ଶର ଆଇକନ୍ ତଥା ଜନସଂଘର ପ୍ରତିଷ୍ଠାତା ଶ୍ୟାମାପ୍ରସାଦ ମୁଖାର୍ଜୀ ସ୍ୱାଧୀନତା ଆନ୍ଦୋଳନ ବେଳେ କଂଗ୍ରେସ ବିରୋଧରେ ବ୍ରିଟିଶକୁ ସମର୍ଥନ କରିଥିଲେ ବୋଲି ଖାର୍ଗେ କହିବା ସହ ମୋଦିଙ୍କ ଭାଷଣରେ ଆର୍‌ଏସ୍‌ଏସ୍ ଚିନ୍ତାଧାରାର ଗନ୍ଧ ରହିଛି ବୋଲି କହିଛନ୍ତି।

ଅନିୟନ୍ତ୍ରିତ ଲିଙ୍ଗ ପରିବର୍ତ୍ତନ ଅସ୍ତ୍ରୋପଚାର ବିରୋଧରେ ପିଆଇଏଲ୍

ନୂଆଦିଲ୍ଲୀ,୮।୪

କେନ୍ଦ୍ରକୁ ଜବାବ ମାଗିଲେ ସୁପ୍ରିମକୋର୍ଟ

ଉଭୟ ପୁରୁଷ ଓ ମହିଳାର ମିଶ୍ରିତ ଜୈବିକ ଲକ୍ଷଣ ନେଇ ଜନ୍ମିତ ପିଲା ଅନିୟନ୍ତ୍ରିତ ଲିଙ୍ଗ ପରିବର୍ତ୍ତନ ଅସ୍ତ୍ରୋପଚାର କରାଉଥିବା ବେଳେ ସେମାନଙ୍କ ସ୍ୱାର୍ଥର ସୁରକ୍ଷା ପାଇଁ ନିର୍ଦ୍ଦେଶ ଦେବାକୁ ସୁପ୍ରିମକୋର୍ଟରେ ଜନସ୍ୱାର୍ଥ ମାମଲା (ପିଆଇଏଲ୍) ଦାଏର ହୋଇଥିଲା। ସର୍ବୋଚ୍ଚ ଅଦାଲତ ସୋମବାର ଏନେଇ କେନ୍ଦ୍ର ସରକାର ଏବଂ କେନ୍ଦ୍ରୀୟ ପୋଷ୍ୟ ସମ୍ବଳ କର୍ତ୍ତୃପକ୍ଷ (ସିଏଆର୍‌ଏ)କୁ ଜବାବ ମାଗିଛନ୍ତି। ଅନିୟନ୍ତ୍ରିତ ଅସ୍ତ୍ରୋପଚାର କରୁଥିବା ପିଲାମାନଙ୍କ ଜୀବନ ପ୍ରତି ବିପଦ ରହିଥିବା ଆବେଦନକାରୀ ମଦୁରାଇର ଗୋପୀ ଶଙ୍କର ଏମ୍‌ଙ୍କ ତରଫରୁ ଆଇନଜୀବୀ ଯୁକ୍ତି ଦର୍ଶାଇଥିଲେ। ପ୍ରଧାନ ବିଚାରପତି ଡି.ୱାଇ. ଚନ୍ଦ୍ରଚୂଡ଼ଙ୍କ ଅଧ୍ୟକ୍ଷତାରେ ଜଷ୍ଟିସ୍ ଜେ.ବି. ପର୍‌ଡିୱାଲା ଏବଂ ମନୋଜ ମିଶ୍ରାଙ୍କୁ ନେଇ ଗଠିତ ଖଣ୍ଡପୀଠ ଏହାକୁ ନୋଟ୍ କରିବା ସହ କେନ୍ଦ୍ର ଏବଂ ସିଏଆର୍‌ଏକୁ ନୋଟିସ ଜାରି କରିଛନ୍ତି। ଶୁଣାଣିରେ ସହଯୋଗ କରିବାକୁ ଖଣ୍ଡପୀଠ ଅତିରିକ୍ତ ସଲିସିଟର ଜେନେରାଲଙ୍କୁ କହିଛନ୍ତି। ପିଆଇଏଲ୍‌ରେ ସ୍ୱରାଷ୍ଟ୍ର, ସାମାଜିକ ନ୍ୟାୟ ଓ ସଶକ୍ତୀକରଣ, ସ୍ୱାସ୍ଥ୍ୟ ଓ ପରିବାର କଲ୍ୟାଣ, ଆଇନ ଓ ନ୍ୟାୟ, ମହିଳା ଓ ଶିଶୁ ବିକାଶ ମନ୍ତ୍ରଣାଳୟ, ଭାରତର ଜନସଂଖ୍ୟା ଆୟୋଗର ରେଜିଷ୍ଟ୍ରାର ଜେନେରାଲ ଏବଂ ସିଏଆର୍‌ଏକୁ ପକ୍ଷଭୁକ୍ତ କରାଯାଇଛି।

ଭୋଟ ଅଧିକାର ପୂର୍ବରୁ ବଞ୍ଚିବା ଅଧିକାର ଦିଅ

ଇମ୍ଫାଲ,୮।୪(ପି.ଟି.)

ମଣିପୁର ରିଲିଫ୍ କ୍ୟାମ୍ପରୁ ବିସ୍ଥାପିତଙ୍କ ଦାବି

ଯେଉଁ ସ୍ଥାନ ମୋର ହୋଇ ରହିନାହିଁ, ସେଠାରୁ କାହିଁକି ଜଣେ ପ୍ରତିନିଧିଙ୍କୁ ନିର୍ବାଚିତ କରିବି ବୋଲି ମଣିପୁର ହିଂସାରେ ଘରଦ୍ୱାର ହରାଇଥିବା ନୋବି ନାମକ ଜଣେ ବିସ୍ଥାପିତ ପ୍ରଶ୍ନ କରିଛନ୍ତି। ମଣିପୁର ହିଂସା ବେଳେ ତାଙ୍କ ଘରକୁ ଜାଳିଦିଆଯାଇଥିଲା। ହିଂସାକାଣ୍ଡକୁ ୧୧ ମାସ ପୂରିଥିବାବେଳେ ସେମାନେ ଏବେ ବି ରିଲିଫ୍ କ୍ୟାମ୍ପରେ ମୁଣ୍ଡ ଗୁଞ୍ଜିଛନ୍ତି। କେବଳ ୪୨ ବର୍ଷୀୟ ନୋବି ନୁହନ୍ତି ସମସ୍ତ ବିସ୍ଥାପିତଙ୍କ ସମାନ ଦାବି 'ଭୋଟ ଅଧିକାର ପୂର୍ବରୁ ବଞ୍ଚିବା ଅଧିକାର ଦିଅ', 'ନିର୍ବାଚନ ପୂର୍ବରୁ ଶାନ୍ତି ଦିଅ'। ଏହି ଉତ୍ତର-ପୂର୍ବାଞ୍ଚଳରେ ଗତବର୍ଷ ମେ'ରେ ଜାତିଗତ ହିଂସାକାଣ୍ଡ ପରେ ବିଭିନ୍ନ ସମୟରେ ସଂଘର୍ଷ ଲାଗିରହିଥିବାରୁ ବିସ୍ଥାପିତମାନେ ସେମାନଙ୍କ ଭିଟାମାଟିକୁ ଫେରିପାରି ନାହାନ୍ତି। ୨୦୧୯ ନିର୍ବାଚନ ବେଳେ ଏହି ରାଜ୍ୟରୁ ୮୨ ପ୍ରତିଶତ ମତଦାନ ହୋଇଥିବାବେଳେ ଏଥର ଜାତିଆଣ ହିଂସା ନିର୍ବାଚନରେ ପ୍ରତିବନ୍ଧକ ସାଜିଛି। ବର୍ତ୍ତମାନର ସ୍ଥିତିରେ ସେଠାରେ ନିର୍ବାଚନର ପ୍ରାସଙ୍ଗିକତାକୁ ନେଇ ବିଭିନ୍ନ ସିଭିଲ ସୋସାଇଟି ଗ୍ରୁପ୍ ପ୍ରଶ୍ନ କରିଛନ୍ତି।

ଇସି ଅଫିସ ବାହାରେ ଟିଏମ୍‌ସି ନେତାଙ୍କ ଧାରଣା

ଟିଏମ୍‌ସି ନେତାମାନଙ୍କ ୧୦ ଜଣିଆ ପ୍ରତିନିଧି ଦଳ ନିର୍ବାଚନ କମିଶନ୍‌ର ଅଧିକାରୀଙ୍କୁ ଭେଟିବା ପରେ ଫେରୁଛନ୍ତି।

ନୂଆଦିଲ୍ଲୀ,୮।୪(ପି.ଟି.)

ସିବିଆଇ, ଏନ୍‌ଆଇଏ, ଇଡି ମୁଖ୍ୟଙ୍କ ବଦଳି ଦାବି

ସିବିଆଇ, ଏନ୍‌ଆଇଏ, ଇଡି ଏବଂ ଆୟକର ବିଭାଗ ମୁଖ୍ୟମାନଙ୍କୁ ବଦଳାଇବା ଦାବିରେ ତୃଣମୂଳ କଂଗ୍ରେସ (ଟିଏମ୍‌ସି) ନେତାମାନେ ନିର୍ବାଚନ କମିଶନ (ଇସି)ଙ୍କ କାର୍ଯ୍ୟାଳୟ ବାହାରେ ଧାରଣା ଦେଇଥିବାବେଳେ ପୋଲିସ ସେମାନଙ୍କୁ ଅଟକ ରଖିଛି। ଟିଏମ୍‌ସିର ୧୦ ଜଣିଆ ପ୍ରତିନିଧି ଦଳ ଇସି ଅଧିକାରୀମାନଙ୍କୁ ସେମାନଙ୍କ ଦାବି ଜଣାଇବା ପରେ ଧାରଣାରେ ବସିବା ନେଇ ଘୋଷଣା କରିଥିଲେ। ପ୍ରତିନିଧି ଦଳରେ ଟିଏମ୍‌ସି ଏମ୍‌ପି ଡେରେକ୍ ଓ'ବ୍ରାଏନ, ମହମ୍ମଦ ନାଦିମୁଲ ହକ୍, ଡୋଲା ସେନ୍, ସାକେତ ଗୋଖଲେ, ସାଗରିକା ଘୋଷ, ବିଧାୟକ ବିବେକ ଗୁପ୍ତା, ପୂର୍ବତନ ଏମ୍‌ପି ଅର୍ପିତା ଘୋଷ, ଶାନ୍ତନୁ ସେନ୍ ଏବଂ ଅବୀର ରଞ୍ଜନ ବିଶ୍ୱାସ ତଥା ଦଳର ଛାତ୍ର ସଂଗଠନ ଉପସଭାପତି ସୁଦୀପ ରାହା ଥିଲେ।

ଭାଜପା ନେତୃତ୍ୱାଧୀନ କେନ୍ଦ୍ର ସରକାରଙ୍କ ତରଫରୁ କେନ୍ଦ୍ରୀୟ ତଦନ୍ତକାରୀ ସଂସ୍ଥାଗୁଡ଼ିକ ବିରୋଧୀ ଦଳଗୁଡ଼ିକୁ ଟାର୍ଗେଟ କରୁଥିବା ଟିଏମ୍‌ସି ଅଭିଯୋଗ କରିଛି। ଭାଜପା କେନ୍ଦ୍ରୀୟ ଏଜେନ୍ସିକୁ ବିରୋଧୀଙ୍କ ବିରୋଧରେ ଦୁରୁପଯୋଗ କରୁଛି। ଏନ୍‌ଆଇଏ, ଇଡି ଏବଂ ସିବିଆଇ ଯେଉଁଭଳି ଭାବେ ଟିଏମ୍‌ସି ନେତାମାନଙ୍କୁ ଟାର୍ଗେଟ କରି କାର୍ଯ୍ୟ କରୁଛନ୍ତି, ତାହା ଲଜ୍ଜାଜନକ। ନିର୍ବାଚନ କମିଶନ ସବୁ ରାଜନୈତିକ ଦଳକୁ ସମାନ ସୁଯୋଗ ଦିଅନ୍ତୁ ବୋଲି ଦିଲ୍ଲୀ ଯିବା ପୂର୍ବରୁ ସେନ୍ ଖବରଦାତାମାନଙ୍କୁ କହିଥିଲେ। ନିର୍ବାଚନ ପୂର୍ବରୁ ଏନ୍‌ଆଇଏ ଏବଂ ଭାଜପା ମଧ୍ୟରେ ଏକ ଅସାଧୁ ମେଣ୍ଟ ହୋଇଥିବା ଟିଏମ୍‌ସି ରବିବାର ଅଭିଯୋଗ କରିଥିଲା। ସୂଚନାଯୋଗ୍ୟ, ଶୁକ୍ରବାର ରାତିରେ ଏନ୍‌ଆଇଏ ଟିମ୍ ୨୦୨୨ ବିସ୍ଫୋରଣ ମାମଲାର ୨ ସନ୍ଦିଗ୍ଧଙ୍କୁ ପୂର୍ବ ମେଦିନିପୁରର ଭୂପତିନଗର ଅଞ୍ଚଳରୁ ଗିରଫ କରିବା ପରେ ଆକ୍ରମଣର ସମ୍ମୁଖୀନ ହୋଇଥିଲେ। ଟିଏମ୍‌ସି ଏବଂ ଭାଜପା ମଧ୍ୟରେ ରାଜନୈତିକ ବାକ୍‌ଯୁଦ୍ଧ ଲାଗିରହିଛି।

ରୁଷିଆ ଆଣବିକ କାରଖାନା ଉପରେ ଆକ୍ରମଣ ଅଭିଯୋଗକୁ ୟୁକ୍ରେନର ଖଣ୍ଡନ

କିଭ୍, ୮।୪

ରୁଷିଆ ଅଧିକୃତ ଜାପୋରିଜିଆ ଆଣବିକ କାରଖାନାକୁ ଡ୍ରୋନ୍ ସାହାଯ୍ୟରେ ୟୁକ୍ରେନ୍ ଆକ୍ରମଣ କରିଥିବାନେଇ ରୁଷୀୟ ଅଧିକାରୀ ଦେଇଥିବା ବୟାନକୁ ସୋମବାର ୟୁକ୍ରେନ ପକ୍ଷରୁ ଖଣ୍ଡନ କରାଯାଇଛି। ଏହି ଆକ୍ରମଣରେ କୌଣସି ସମ୍ପୃକ୍ତି ନ ଥିବା ନେଇ ୟୁକ୍ରେନ ସ୍ପଷ୍ଟୀକରଣ ରଖିଛି। ଏନେଇ ରୁଷିଆ ପକ୍ଷରୁ ମିଥ୍ୟା ପ୍ରଚାର କରାଯାଉଥିବା ଅଭିଯୋଗ ଆଣିଛନ୍ତି ୟୁକ୍ରେନ୍‌ର ବରିଷ୍ଠ ସାମରିକ ଅଧିକାରୀ ଆଣ୍ଡ୍ରି କୋଭାଲେଙ୍କୋ। ରୁଷୀୟ ସୈନ୍ୟବାହିନୀ ଡ୍ରୋନ୍ ସାହାଯ୍ୟରେ ଏହି ଆଣବିକ କାରଖାନା ଉପରେ ଆକ୍ରମଣ କରି ପରମାଣୁ ନିରାପତ୍ତା ପ୍ରତି ୟୁକ୍ରେନଠାରୁ ବିପଦ ଥିବା ଦର୍ଶାଉଛନ୍ତି ବୋଲି ସେ କହିଛନ୍ତି। ରବିବାର ଏହି ଆଣବିକ କାରଖାନାକୁ ୩ ଥର ଡ୍ରୋନ୍ ଦ୍ୱାରା ଆକ୍ରମଣ କରାଯାଇଥିବା ନେଇ ପୂର୍ବରୁ ରୁଷିଆ ପକ୍ଷରୁ ସୂଚନା ଦିଆଯାଇଥିଲା। ତେବେ ଜାପୋରିଜିଆ ଆଣବିକ କାରଖାନା ଉପରେ ଆକ୍ରମଣ ନେଇ ପ୍ରତିକ୍ରିୟା ରଖିଛି ଅନ୍ତର୍ଜାତୀୟ ପରମାଣୁ ଶକ୍ତି ଏଜେନ୍ସି (ଆଇଏଇଏ)। ଆଣବିକ ନିରାପତ୍ତାକୁ ନେଇ ସାଲିସ କରାଯିବ ନାହିଁ ବୋଲି ଆଇଏଇଏ ପକ୍ଷରୁ ବୟାନ ଜାରି ହୋଇଛି।

କ୍ଷମା ମାଗିଲେ ମାଳଦ୍ୱୀପର ନିଲମ୍ବିତ ମନ୍ତ୍ରୀ

ତ୍ରିରଙ୍ଗା ଉପରେ ବିବାଦୀୟ ପୋଷ୍ଟ

ବେଙ୍ଗାଲୁରୁ,୮।୪

ମାରିୟାମ ଶିଉନା

ବିରୋଧୀ ଦଳ ଅଶୋକ ଚକ୍ର ସଦୃଶ ପ୍ରତିକ ବ୍ୟବହାର କରୁଥିବା ନେଇ ସୋସିଆଲ ମିଡିଆରେ ମାଳଦ୍ୱୀପର ପୂର୍ବତନ ମନ୍ତ୍ରୀ ମାରିୟାମ ଶିଉନା କରିଥିବା ପୋଷ୍ଟକୁ ନେଇ ବିବାଦ ଦେଖାଦେବା ପରେ ସେ ସୋମବାର ଏଥିପାଇଁ କ୍ଷମା ମାଗିଛନ୍ତି। ମୋ ପୋଷ୍ଟକୁ ନେଇ ଯଦି କୌଣସି ଦ୍ୱନ୍ଦ୍ୱ ବା ଅପରାଧ ହୋଇଥାଏ ସେଥିପାଇଁ ବିନମ୍ରତାର ସହ କ୍ଷମା ମାଗୁଛି ବୋଲି ନିଲମ୍ବିତ ମନ୍ତ୍ରୀ ଶିଉନା କହିଛନ୍ତି। ସେ କହିଛନ୍ତି, ମାଳଦ୍ୱୀପର ବିରୋଧୀ ଦଳ ଏମ୍‌ଡିପି ଭାରତୀୟ ଜାତୀୟ ପତାକା ଭଳି ଦେଖାଯାଉଥିବା ଏକ ଛବି ବ୍ୟବହାର କରୁଥିବା ନେଇ ତାଙ୍କ ଦୃଷ୍ଟି ଆକର୍ଷଣ କରାଯାଇଥିଲା। ମୁଁ ଏଠାରେ ସ୍ପଷ୍ଟ କରିଦେବାକୁ ଚାହେଁ ଯେ, ଏହା ସମ୍ପୂର୍ଣ୍ଣ ଉଦ୍ଦେଶ୍ୟବିହୀନ ଏବଂ ବୁଝାମଣାର ଅଭାବ ପାଇଁ ଅନୁତପ୍ତ ବୋଲି ଶିଉନା କହିଛନ୍ତି।

ସଶସ୍ତ୍ର ବଳ ପାଇଁ ମିଳିତ କାର୍ଯ୍ୟ ସଂସ୍କୃତି ଲୋଡ଼ା: ସିଡିଏସ୍

ନୂଆଦିଲ୍ଲୀ, ୮।୪(ପି.ଟି.)

ଜେନେରାଲ ଅନିଲ ଚୌହାନ

ସଶସ୍ତ୍ର ବଳରେ ମିଳିତ କାର୍ଯ୍ୟ ସଂସ୍କୃତିର ବିକାଶ ପାଇଁ ଚିଫ୍ ଅଫ୍ ଡିଫେନ୍ସ ଷ୍ଟାଫ୍ (ସିଡିଏସ୍) ଜେନେରାଲ ଅନିଲ ଚୌହାନ ସୋମବାର ଆହ୍ୱାନ ଦେଇଛନ୍ତି। ରାଷ୍ଟ୍ରର ସମୂହ ଯୁଦ୍ଧ ଲଢ଼ିବା ସାମର୍ଥ୍ୟ ବଢ଼ାଉଥିବା ଢାଞ୍ଚା ସୃଷ୍ଟି ଦ୍ୱାରା ପ୍ରତି ବାହିନୀର ସାମର୍ଥ୍ୟରେ ସମନ୍ୱୟ ଆଣିବା ଆବଶ୍ୟକ ବୋଲି ତିନି ବାହିନୀର ସମ୍ମିଳନୀ 'ପରିବର୍ତ୍ତନ ଚିନ୍ତନ'ରେ ଉଦ୍‌ବୋଧନ ଦେଇ ସିଡିଏସ୍ କହିଛନ୍ତି। ୩ ବାହିନୀ ମଧ୍ୟରେ ଏକତା ଓ ସମନ୍ୱୟକୁ ଅଧିକ ବଢ଼ାଇବା ପାଇଁ ନୂଆ ଚିନ୍ତାଧାରା, ଉପକ୍ରମ ଓ ସଂସ୍କାର ଉପରେ ସମ୍ମିଳନୀରେ ମାନସ ମନ୍ଥନ ହୋଇଥିଲା। ଭାରତୀୟ ସେନାକୁ ଭବିଷ୍ୟତ ପାଇଁ ପ୍ରସ୍ତୁତ କରିବାକୁ ହେଲେ ପାରମ୍ପରିକ ସାମରିକ ଧାରଣାକୁ ନୂତନ ଦୃଷ୍ଟିକୋଣ ଦେବାକୁ ହେବ। ପ୍ରତି ସର୍ଭିସ୍‌ର ସର୍ବଶ୍ରେଷ୍ଠ ପ୍ରଦର୍ଶନ ଉପରେ ସିଡିଏସ୍ ଗୁରୁତ୍ୱ ଦେଇଥିଲେ।

ଛାଡ଼ପତ୍ର ଆବେଦନ କଲେ ଧନୁଷ୍ ଓ ଐଶ୍ୱର୍ଯ୍ୟା

ନୂଆଦିଲ୍ଲୀ, ୮।୪

ଅଭିନେତା ଧନୁଷ୍ ଓ ତାଙ୍କ ସ୍ତ୍ରୀ ତଥା ନିର୍ଦ୍ଦେଶକ ଐଶ୍ୱର୍ଯ୍ୟା ରଜନୀକାନ୍ତ ପୁଣି ନିଜ ବ୍ୟକ୍ତିଗତ ଜୀବନକୁ ନେଇ ଚର୍ଚ୍ଚାକୁ ଆସିଛନ୍ତି। ବିବାହର ୨୦ ବର୍ଷ ପରେ ସୋମବାର ଦୁହେଁ ଛାଡ଼ପତ୍ର ଆବେଦନ କରିଛନ୍ତି। ପାରସ୍ପରିକ ସହମତିରେ ଧାରା ୧୩-ବି ଅନୁଯାୟୀ ଚେନ୍ନାଇର ଫ୍ୟାମିଲି କୋର୍ଟରେ ଉଭୟେ ଛାଡ଼ପତ୍ର ଆବେଦନ କରିଛନ୍ତି। ଖୁବ୍‌ଶୀଘ୍ର ଏହି ମାମଲାର ଶୁଣାଣି ହେବ ବୋଲି ସୂଚନା ମିଳିଛି। ତେବେ ଏହି ଦମ୍ପତି ଗତ ୨ ବର୍ଷ ଧରି ଅଲଗା ରହୁଥିଲେ। ଏନେଇ ୨୦୨୨ ଜାନୁଆରୀରେ ଧନୁଷ୍ ନିଜ ଏକ୍ସ' ଆକାଉଣ୍ଟରେ ପୋଷ୍ଟ କରି ନିଜ ପ୍ରଶଂସକମାନଙ୍କୁ ଜଣାଇଥିଲେ। ଏହି ପୋଷ୍ଟକୁ ଐଶ୍ୱର୍ଯ୍ୟା ମଧ୍ୟ ଶେୟାର କରିଥିଲେ। ସେତେବେଳେ ଏହି ଘୋଷଣାରେ ଉଭୟଙ୍କ ପ୍ରଶଂସକମାନଙ୍କୁ ବଡ଼ ଝଟକା ଲାଗିଥିଲା। ତେବେ ଏହାପରେ ମଧ୍ୟ ପୁଅ ୟାତ୍ରା ଓ ଲିଙ୍ଗାଙ୍କ ସ୍କୁଲ ଇଭେଣ୍ଟରେ ଏହି ଦମ୍ପତି ଏକାଠି ଯୋଗଦେଇଥିଲେ। ସୂଚନାଯୋଗ୍ୟ, ଐଶ୍ୱର୍ଯ୍ୟା ହେଉଛନ୍ତି ଦକ୍ଷିଣ ଭାରତୀୟ ଫିଲ୍ମ ସୁପରଷ୍ଟାର ରଜନୀକାନ୍ତଙ୍କ ଝିଅ। ସେ ୨୦୦୪ରେ ଧନୁଷ୍‌ଙ୍କୁ ବିବାହ କରିଥିଲେ। ଏବେ ଏହି ଦମ୍ପତିଙ୍କର ୨ ଜଣ ପୁଅ ରହିଛନ୍ତି।

ଫୁରସତ୍

୧୦୦ ଟଙ୍କିଆ ନୋଟ୍‌ରେ କାଫେର ବିଜ୍ଞାପନ

ନୂଆଦିଲ୍ଲୀ

ରାସ୍ତାରେ ଟଙ୍କା ପଡ଼ିଥିବାର ଦେଖି, କୌଣସି ମଧ୍ୟ ବ୍ୟକ୍ତି

ଗଣଶିକ୍ଷା ସଚିବଙ୍କୁ ହାଜର ନିର୍ଦ୍ଦେଶ

ଆର୍ଥିକ ଅନଗ୍ରସର ପିଲା ଘରୋଇ ସ୍କୁଲରେ ନାମଲେଖା ମାମଲା

କଟକ,୮।୪ (କାର୍ତ୍ତିକ ସାହୁ)

ରାଜ୍ୟର ବିଭିନ୍ନ ଘରୋଇ ବିଦ୍ୟାଳୟରେ ଶିଶୁମାନଙ୍କର ନାମଲେଖା ନିମନ୍ତେ ସରକାରଙ୍କ ୨୫% ସଂରକ୍ଷଣ ନିୟମ କାର୍ଯ୍ୟକାରୀ ହେଉ ନ ଥିବା ନେଇ ହାଇକୋର୍ଟରେ ରୁଜୁ ଜନସ୍ୱାର୍ଥ ମାମଲାର ଶୁଣାଣି ସୋମବାର ହୋଇଛି। ହାଇକୋର୍ଟ ମୁଖ୍ୟ ବିଚାରପତି ଚକ୍ରଧାରୀ ଶରଣ ସିଂ ଓ ବିଚାରପତି ମୁରାହରି ଶ୍ରୀରମଣଙ୍କୁ ନେଇ ଗଠିତ ଖଣ୍ଡପୀଠ ମାମଲାର ଶୁଣାଣି କରି ବିଦ୍ୟାଳୟ ଓ ଗଣଶିକ୍ଷା ବିଭାଗର ପ୍ରମୁଖ ଶାସନ ସଚିବଙ୍କୁ ଭିଡିଓ କନ୍‌ଫରେନ୍ସ ଜରିଆରେ ହାଜର ହେବାକୁ ନିର୍ଦ୍ଦେଶ ଦେଇଛନ୍ତି। ଏଥିସହ ପରବର୍ତ୍ତୀ ଶୁଣାଣି ନିମନ୍ତେ ମଙ୍ଗଳବାରକୁ ଧାର୍ଯ୍ୟ ହୋଇଛି।

ମାମଲାର ବିବରଣୀ ଅନୁସାରେ, ସରକାରଙ୍କ ଶିକ୍ଷା ଅଧିକାର ଆଇନ ବଳରେ ନର୍ସରୀ, ଏଲ୍‌କେଜି, ୟୁକେଜି ଭଳି ଶ୍ରେଣୀରେ ଆର୍ଥିକ ଅନଗ୍ରସର ବର୍ଗର ଶିଶୁମାନଙ୍କୁ ନାମ ଲେଖାଇବା ନିମନ୍ତେ ଲଟେରି ମାଧ୍ୟମରେ ଚୟନ କରାଯାଉଥିଲା। ଏଥିନିମନ୍ତେ ରାଜ୍ୟ ସରକାର ଏକ ପୋର୍ଟାଲ ମାଧ୍ୟମରେ ଘରୋଇ ଶିକ୍ଷାନୁଷ୍ଠାନଗୁଡ଼ିକର ତାଲିକା ପ୍ରକାଶ କରୁଥିଲେ। ନିର୍ଦ୍ଦିଷ୍ଟ ସମୟସୀମା ମଧ୍ୟରେ ଆଗତ ସବୁ ଆବେଦନଗୁଡ଼ିକ ମଧ୍ୟରୁ ଲଟେରି ମାଧ୍ୟମରେ ନାମଲେଖା ନିମନ୍ତେ ଶିଶୁମାନଙ୍କ ନାମ ଚୟନ କରାଯାଉଥିଲା। ଗତବର୍ଷ ଘରୋଇ ସ୍କୁଲ ସଂଖ୍ୟା ୪,୨୬୪ ଥିବାବେଳେ ଚଳିତବର୍ଷ ଏହି ସଂଖ୍ୟା ପ୍ରାୟ ୨୭୦୦କୁ ଖସି ଆସିଥିଲା। ଏ ବାବଦରେ ଅଭିଭାବକ ମହାସଂଘ ପକ୍ଷରୁ ଅଭିଯୋଗ କରାଯିବା ପରେ ଘରୋଇ ବିଦ୍ୟାଳୟଗୁଡ଼ିକର ନାମ କ୍ରମେ ଯୋଡ଼ାଯାଇଥିଲା। ସ୍କୁଲଗୁଡ଼ିକ ବହୁତ ବିଳମ୍ବରେ ରେଜିଷ୍ଟ୍ରେଶନ କରାଇବାରୁ ଅନେକ ପିଲା ଉପକୃତ ହୋଇପାରିଲେ ନାହିଁ। ବହୁତ ଲୋକ ମଧ୍ୟ ଏ ବାବଦରେ ଜାଣିପାରିଲେ ନାହିଁ। ଫଳରେ ନାମ ଲେଖାଇବାରେ ଅସୁବିଧା ହେଲା। ପୁଣି ୩ ଥର ଲଟେରି କରିବାର ନିୟମ ଥିଲାବେଳେ ଏଥର ୨ ଥର ଲଟେରି କରି ଉକ୍ତ ପ୍ରକ୍ରିୟାକୁ ବନ୍ଦ କରିଦିଆଯାଇଛି। ତୃତୀୟ ପର୍ଯ୍ୟାୟ ଲଟେରି ମାଧ୍ୟମରେ ନାମଲେଖା ସମେତ ସରକାରୀ ନିୟମର ଉଲ୍ଲଂଘନ କରାଯାଇଥିବା ଆଦି କେତେଗୁଡ଼ିଏ ଦିଗକୁ ନେଇ ଓଡ଼ିଶା ଅଭିଭାବକ ମହାସଂଘ ହାଇକୋର୍ଟଙ୍କ ଦ୍ୱାରସ୍ଥ ହୋଇଛି। ଆବେଦନକାରୀଙ୍କ ପକ୍ଷରୁ ଆଇନଜୀବୀ ଆଦିଶା ମହାନ୍ତି ମାମଲା ପରିଚାଳନା କରୁଛନ୍ତି।

ହାତୀ ଆକ୍ରମଣରେ ଜଣେ ମୃତ

ବନ୍ଧମୁଣ୍ଡା, ବିଶ୍ରା,୮।୪ (ସୁବ୍ରତ ଦେ/ ବଟକୃଷ୍ଣ ସ୍ୱାଇଁ)

ସୁନ୍ଦରଗଡ଼ ଜିଲା ବିଶ୍ରା ବ୍ଲକ ଜରାଇକେଲା ଜମାଲ ଗ୍ରାମରେ ସୋମବାର ହାତୀ ଆକ୍ରମଣରେ ଜଣେ ବ୍ୟକ୍ତିଙ୍କ ମୃତ୍ୟୁ ଘଟିଛି। ମୃତକ ହେଲେ ଉକ୍ତ ଗ୍ରାମର ନରସିଂହ ମାହାତୋ(୫୫)। ଏନେଇ ଖବର ପାଇ ଜରାଇକେଲା ସମିତି ସଦସ୍ୟ ସୋମନାଥ ରାହା ଏବଂ ବିଶ୍ରା ବନ ବିଭାଗ ଅଧିକାରୀ ପହଞ୍ଚି ଘଟଣାର ତଦନ୍ତ କରିବା ସହିତ ମୃତ ନରସିଂହଙ୍କ ପରିବାର ଲୋକଙ୍କୁ ୨୦ ହଜାର ଟଙ୍କା ଆର୍ଥିକ ସହାୟତା ପ୍ରଦାନ କରିଛନ୍ତି। ମିଳିଥିବା ସୂଚନା ଅନୁଯାୟୀ, ସୋମବାର ଭୋର ସମୟରେ ନରସିଂହ ନିଜ ଚାଷଜମିକୁ ଯାଉଥିବା ବେଳେ ସେଠାରେ ଥିବା ହାତୀ ତାଙ୍କୁ ଆକ୍ରମଣ କରିଥିଲା। ନରସିଂହଙ୍କ ଚିତ୍କାର ଶୁଣି ନିକଟରେ ଥିବା ଲୋକେ ତାଙ୍କୁ ବିଶ୍ରା ସରକାରୀ ଡାକ୍ତରଖାନାକୁ ନେଇଥିଲେ। ମାତ୍ର ଅବସ୍ଥା ଗୁରୁତର ଥିବାରୁ ତାଙ୍କୁ ରାଉରକେଲା ସରକାରୀ ଡାକ୍ତରଖାନାକୁ ସ୍ଥାନାନ୍ତର କରାଯାଇଥିଲା। ସେଠାରେ ଚିକିତ୍ସିତ ଅବସ୍ଥାରେ ତାଙ୍କର ମୃତ୍ୟୁ ଘଟିଥିଲା। ସୂଚନାଯୋଗ୍ୟ, ଗତ କିଛି ଦିନ ଧରି ହାତୀଟି ଏହି ଅଞ୍ଚଳରେ ବୁଲୁଥିବା ଜଣାପଡିଛି।

ଜଳେଶ୍ୱର ନୂଆବଜାର ଓଭରବ୍ରିଜ୍ ଉଦ୍‌ଘାଟିତ

ବରିଷ୍ଠ ନାଗରିକ ସୁରକ୍ଷା ମଞ୍ଚ ପକ୍ଷରୁ ଜଳେଶ୍ୱର ନୂଆବଜାର ଓଭରବ୍ରିଜ୍ ଉଦ୍‌ଘାଟନ କରାଯାଉଛି।

ଜଳେଶ୍ୱର, ୮।୪(ନବୀନ ସାହୁ)

ଜଳେଶ୍ୱର ବରିଷ୍ଠ ନାଗରିକ ସୁରକ୍ଷା ମଞ୍ଚର ଶତାୟୁ ପୁରୁଷ ପିତାମ୍ବର ଦାସଙ୍କ ଦ୍ୱାରା ସୋମବାର ଜଳେଶ୍ୱର ନୂଆବଜାର ଓଭରବ୍ରିଜ୍ ଉଦ୍‌ଘାଟନ କରାଯାଇଛି। ସକାଳେ ପୂର୍ତ୍ତ ବିଭାଗ କାର୍ଯ୍ୟାଳୟ ସମ୍ମୁଖରେ ଗଣଧାରଣା ଅନୁଷ୍ଠିତ ହୋଇ ପୂର୍ବାହ୍ନ ୧୧ଟା ପର୍ଯ୍ୟନ୍ତ କୌଣସି ସନ୍ତୋଷଜନକ ଉତ୍ତର ନ ମିଳିବାରୁ ପୂର୍ତ୍ତ ବିଭାଗର ବାଲେଶ୍ୱର ଅଧୀକ୍ଷକଙ୍କ ପ୍ରତିଶ୍ରୁତି ଅନୁଯାୟୀ ପୋଲକୁ ଉଦ୍‌ଘାଟନ କରି ଯାତାୟାତ ଆରମ୍ଭ କରାଯାଇଥିଲା। ୨୦୧୮ରୁ କାର୍ଯ୍ୟ ଆରମ୍ଭ ହୋଇ ଆଜକୁ ୬ବର୍ଷ ବିତିଯାଇଥିଲେ ମଧ୍ୟ ପ୍ରଶାସନିକ ସ୍ଥାଣୁତା ଓ ରାଜନୈତିକ ଇଚ୍ଛାଶକ୍ତିର ଅଭାବ ପାଇଁ କାର୍ଯ୍ୟ ସରୁନାହିଁ। ବରିଷ୍ଠ ନାଗରିକ ମଞ୍ଚ ତରଫରୁ ବାରମ୍ବାର ଆନ୍ଦୋଳନ ପ୍ରଶାସନିକ ତରଫରୁ ୪ମାସ ଧରି ବିଭିନ୍ନ ତାରିଖରେ ପୋଲ ଉପରେ ଯାତାୟାତ ନିମନ୍ତେ ଛାଡ଼ିବା ଲାଗି ପ୍ରତିଶ୍ରୁତି ଦେଇଥିଲେ ମଧ୍ୟ ଏହା ହୋଇ ନଥିଲା। ପୂର୍ତ୍ତ ବିଭାଗ ଅଧୀକ୍ଷକ ୮ ତାରିଖରେ ପୋଲ ଛାଡ଼ିବା ପାଇଁ ପ୍ରତିଶ୍ରୁତି ଅନୁଯାୟୀ ବରିଷ୍ଠ ନାଗରିକ ମଞ୍ଚ ତରଫରୁ ଏଭଳି ପଦକ୍ଷେପ ନିଆଯାଇଛି। ଏହା ପରେ ଯଦି ପୂର୍ତ୍ତ ବିଭାଗ ବିଳମ୍ବ କରନ୍ତି ତେବେ ମଞ୍ଚ ତରଫରୁ ଚରମ ପଦକ୍ଷେପ ନିଆଯିବ ବୋଲି ଚେତାବନୀ ଦିଆଯାଇଛି। ବରିଷ୍ଠ ନାଗରିକ ମଞ୍ଚର ରମାକାନ୍ତ ଭଞ୍ଜ, ଦିଲୀପ ଗିରି, କମଳ ଚକ୍ରବର୍ତ୍ତୀ, ଭାସ୍କର ଚନ୍ଦ୍ର ମିଶ୍ର, ରାଜାରାମ କର ଶର୍ମା, ରଜତ ଦାସ ଓ ନୀରୋଜ ବେହେରା ପ୍ରମୁଖ ସଫଳ କରାଇଥିଲେ।

'ସୀମାବର୍ତ୍ତୀ ଜିଲା ଉପରେ କଡ଼ା ନଜର ରଖ'

ଭୁବନେଶ୍ୱର,୮।୪(ଅନିଲଦାସ)

ଓଡ଼ିଶାର ସୀମାବର୍ତ୍ତୀ ଜିଲାଗୁଡ଼ିକ ସମ୍ବେଦନଶୀଳ। ସେହି ସବୁ ଜିଲାଗୁଡ଼ିକ ଉପରେ କଡ଼ା ନଜର ରଖିବାକୁ ଭାରତ ନିର୍ବାଚନ କମିଶନଙ୍କ ପକ୍ଷରୁ ଓଡ଼ିଶା ପାଇଁ ନିୟୋଜିତ ହୋଇଥିବା ସ୍ପେଶାଲ୍ ଏକ୍ସପେଣ୍ଡିଚର ଅବ୍‌ଜରଭର (ସ୍ୱତନ୍ତ୍ର ବ୍ୟୟ ପର୍ଯ୍ୟବେକ୍ଷକ) ହିମାଳିନୀ କଶ୍ୟପ ସମସ୍ତ ନୋଡାଲ ଅଫିସରଙ୍କୁ ନିର୍ଦ୍ଦେଶ ଦେଇଛନ୍ତି। ସୋମବାର ରାଜ୍ୟ ମୁଖ୍ୟ ନିର୍ବାଚନ ଅଧିକାରୀଙ୍କ କାର୍ଯ୍ୟାଳୟରେ ଅନୁଷ୍ଠିତ ନିର୍ବାଚନ ଖର୍ଚ୍ଚ ତଦାରଖ (ଇଲେକ୍‌ସନ୍ ଏକ୍ସପେଣ୍ଡିଚର ମନିଟରିଂ) ବୈଠକରେ କଶ୍ୟପ ଯୋଗଦେଇ ମୁକ୍ତ, ସ୍ୱଚ୍ଛ, ଅବାଧ ଓ ନିରପେକ୍ଷ ନିର୍ବାଚନ ପରିଚାଳନାର ବିଭିନ୍ନ ଦିଗ ବିଷୟରେ ଆଲୋଚନା କରିଥିଲେ। ଏହି ସମସ୍ତ ପ୍ରକ୍ରିୟାକୁ ପ୍ରବର୍ତ୍ତନ ସଂସ୍ଥାଗୁଡ଼ିକ କେଉଁ ଭଳି ଭାବରେ ନିର୍ବାହ କରିବେ ସେ ବିଷୟରେ ସେ ଆଲୋଚନା କରିଥିଲେ। ସମସ୍ତଙ୍କ ଲକ୍ଷ୍ୟ ହେଉଛି ଏକ ସ୍ୱଚ୍ଛ ନିର୍ବାଚନ ପ୍ରକ୍ରିୟା। ଏଥିପାଇଁ ସମସ୍ତେ ସମନ୍ୱୟ ରକ୍ଷାକରି କାର୍ଯ୍ୟ କରିବା ପାଇଁ ସେ ପ୍ରେରିତ କରିଥିଲେ। ରାଜ୍ୟର ପ୍ରତିଟି ଜିଲାରେ ସମ୍ଭାବ୍ୟ ଅନୈତିକ ଅର୍ଥ, ମାଦକ ଦ୍ରବ୍ୟ ଓ ଉପହାର ସାମଗ୍ରୀ ବିଷୟରେ ସ୍ୱତନ୍ତ୍ର ବ୍ୟୟ ପର୍ଯ୍ୟବେକ୍ଷକ ପ୍ରବର୍ତ୍ତନ ସଂସ୍ଥାଗୁଡ଼ିକର ମତ ପଚାରି ବୁଝିଥିଲେ।

ରାଜ୍ୟ ମୁଖ୍ୟ ନିର୍ବାଚନ ଅଧିକାରୀଙ୍କ କାର୍ଯ୍ୟାଳୟରେ ସୋମବାର ଅନୁଷ୍ଠିତ ବୈଠକରେ ଉପସ୍ଥିତ ଅଧିକାରୀ।

ନିର୍ବାଚନ ଖର୍ଚ୍ଚ ତଦାରଖ ବୈଠକ

ସ୍ୱତନ୍ତ୍ର ବ୍ୟୟ ପର୍ଯ୍ୟବେକ୍ଷକଙ୍କ ନୋଡାଲ ଅଫିସରଙ୍କୁ ପରାମର୍ଶ

ବ୍ୟୟ ସମ୍ବେଦନଶୀଳ ନିର୍ବାଚନମଣ୍ଡଳୀ ବିଷୟରେ ମଧ୍ୟ ସବିଶେଷ ଆଲୋଚନା ଏବଂ ଯୋଜନା ହୋଇଥିଲା। ବ୍ୟୟ ପର୍ଯ୍ୟବେକ୍ଷଣ ହେଉଛି ନିର୍ବାଚନ ପରିଚାଳନାର ଏକ ଗୁରୁତ୍ୱପୂର୍ଣ୍ଣ ଅଙ୍ଗ। ନିର୍ବାଚନ ପ୍ରକ୍ରିୟାକୁ ସ୍ୱଚ୍ଛ, ମୁକ୍ତ, ଅବାଧ ଓ ନିରପେକ୍ଷ କରିବା ପାଇଁ ସମସ୍ତ ପ୍ରବର୍ତ୍ତନ ସଂସ୍ଥା ଅତି ସତର୍କତାର ସହ କାର୍ଯ୍ୟ କରିବାକୁ ସେ ସମସ୍ତ ନୋଡାଲ ଅଧିକାରୀମାନଙ୍କୁ ପରାମର୍ଶ ଦେଇଛନ୍ତି।

ବୈଠକରେ ମୁଖ୍ୟନିର୍ବାଚନ ଅଧିକାରୀ ନିକୁଞ୍ଜ ବିହାରୀ ଧଳ ସ୍ୱଚ୍ଛତା ଓ ନିରପେକ୍ଷତା ବଜାୟ ରଖିବା ପାଇଁ ସମସ୍ତ ପ୍ରବର୍ତ୍ତନ ସଂସ୍ଥାର ଗୁରୁଦାୟିତ୍ୱ ଉପରେ ଆଲୋକପାତ କରିଥିଲେ। ରାଜ୍ୟରେ ମୁକ୍ତ, ଅବାଧ ଓ ନିରପେକ୍ଷ ନିର୍ବାଚନ ପରିଚାଳନା ପାଇଁ ଅନୈତିକ ଉପାୟରେ ବ୍ୟବହୃତ ହେଉଥିବା ଧନ ବଳ, ମାଦକ ଦ୍ରବ୍ୟ ଓ ଉପହାର ଆଦିକୁ ରୋକିବା ପାଇଁ ପ୍ରବର୍ତ୍ତନ ସଂସ୍ଥାଗୁଡ଼ିକ କାର୍ଯ୍ୟକରିବାକୁ ସେ ପରାମର୍ଶ ଦେଇଥିଲେ। ବୈଠକର ଅତିରିକ୍ତ ମୁଖ୍ୟ ନିର୍ବାଚନ ଅଧିକାରୀ ଏନ୍. ତିରୁମାଲା ନାୟକ ସ୍ୱାଗତ ଜଣାଇବା ସହ ପିପିଟି ପ୍ରେଜେଣ୍ଟେସନ୍ ମାଧ୍ୟମରେ ରାଜ୍ୟରେ ନିର୍ବାଚନ ପ୍ରକ୍ରିୟା ଓ ପ୍ରବର୍ତ୍ତନ ପଦକ୍ଷେପ ବିଷୟରେ ପ୍ରାରମ୍ଭିକ ସୂଚନା ଦେଇଥିଲେ।

ଏହି ବୈଠକରେ ଅବକାରୀ ବିଭାଗ, ଆୟକର (ଓଡ଼ିଶା ସର୍କଲ), ଭାରତ ରିଜର୍ଭ ବ୍ୟାଙ୍କ, ରାଜ୍ୟସ୍ତରୀୟ ବ୍ୟାଙ୍କର କମିଟି, ଏୟାରପୋର୍ଟ ଅଥରିଟି, ପ୍ରବର୍ତ୍ତନ ନିର୍ଦ୍ଦେଶାଳୟ, ଡାକ ବିଭାଗ,ଆର୍‌ପିଏଫ୍, ଏନ୍‌ସିବି, ଭାରତୀୟ କୋଷ୍ଟଗାର୍ଡ, ଓଡ଼ିଶା,ପରିବହନ ବିଭାଗ, ଜଙ୍ଗଲ ବିଭାଗ, ବିଏସ୍‌ଏଫ୍, ସିଆଇଏସ୍‌ଏଫ୍, ବ୍ୟୁରୋ ଅଫ୍ ସିଭିଲ୍ ଆଭିଏସନ୍ ଭଳି ପ୍ରବର୍ତ୍ତନ ସଂସ୍ଥାର ନୋଡାଲ ଅଧିକାରୀମାନେ ଯୋଗଦେଇଥିଲେ। ସମସ୍ତ ନୋଡାଲ ଅଧିକାରୀ ପିପିଟି ପ୍ରେଜେଣ୍ଟେସନ୍ ମାଧ୍ୟମରେ ନିଜ ନିଜ ସଂସ୍ଥା ପକ୍ଷରୁ ଗ୍ରହଣ କରାଯାଉଥିବା ପଦକ୍ଷେପ ଓ ବର୍ତ୍ତମାନ ପର୍ଯ୍ୟନ୍ତ କରାଯାଇଥିବା ଜବତ୍ ସାମଗ୍ରୀଗୁଡ଼ିକ ବିଷୟରେ ସବିଶେଷ ତଥ୍ୟ ରଖିଥିଲେ।

ମୋ ସ୍କୁଲ ଟଙ୍କା ହଡ଼ପ, ଭାରପ୍ରାପ୍ତ ପ୍ରଧାନଶିକ୍ଷକ ନିଲମ୍ବିତ

ବ୍ରହ୍ମପୁର,୮।୪(ସ୍ମୃତି ରଞ୍ଜନ ମହାଲିକ)

ବିଦ୍ୟାଳୟକୁ ଆସିଥିବା ମୋ ସ୍କୁଲ ଅଭିଯାନ ଟଙ୍କା ହଡ଼ପ ଅଭିଯୋଗରେ ସୋରଡା ସରକାରୀ ବାଳିକା ଉଚ୍ଚ ବିଦ୍ୟାଳୟର ଭାରପ୍ରାପ୍ତ ପ୍ରଧାନଶିକ୍ଷକ ଶିଶିର କୁମାର ସ୍ୱାଇଁ ନିଲମ୍ବିତ ହୋଇଛନ୍ତି। ଗଞ୍ଜାମ ଜିଲାପାଳଙ୍କ ନିର୍ଦ୍ଦେଶକ୍ରମେ ତାଙ୍କୁ ନିଲମ୍ବିତ କରାଯାଇଥିବା ଜିଲା ଶିକ୍ଷାଧିକାରୀ ଅମିତା ପଟ୍ଟନାୟକ ଚିଠି ନଂ-୬୬୨୩ରେ ଦର୍ଶାଇଛନ୍ତି।

ସୋରଡା ବାଳିକା ଉଚ୍ଚ ବିଦ୍ୟାଳୟର ଭାରପ୍ରାପ୍ତ ପ୍ରଧାନଶିକ୍ଷକ ସ୍ୱାଇଁ ଗତ ୧୩ ତାରିଖରେ ସୋରଡା ଷ୍ଟେଟ ବ୍ୟାଙ୍କକୁ ମୋ ସ୍କୁଲ ଯୋଜନା ନିମନ୍ତେ ଆସିଥିବା ଟଙ୍କା ଏକ ଚେକ ମାଧ୍ୟମରେ ଉଠାଇବାକୁ ଯାଇଥିଲେ। ଉକ୍ତ ଚେକ୍‌ରେ ଶିକ୍ଷକ ଅଚ୍ୟୁତା ନନ୍ଦ ସେଠୀଙ୍କ ଜାଲ ଦସ୍ତଖତ ରହିଥିଲା। ବ୍ୟାଙ୍କ କର୍ତ୍ତୃପକ୍ଷ ଏ ସମ୍ପର୍କରେ ଶିକ୍ଷକ ସେଠୀଙ୍କୁ ଜଣାଇଥିଲେ। ଦୁଇ ଦିନ ପରେ ସେ ସୋରଡା ବ୍ଲକ ଶିକ୍ଷାଧିକାରୀ ପ୍ରିୟଦର୍ଶିନୀ ନାୟକଙ୍କୁ ଅବଗତ କରାଇଥିଲେ। ବ୍ଲକ ଶିକ୍ଷାଧିକାରୀ ଘଟଣା ସମ୍ପର୍କରେ ଜିଲା ଶିକ୍ଷାଧିକାରୀଙ୍କୁ ଜଣାଇଥିଲେ। ଜିଲା ଶିକ୍ଷାଧିକାରୀ ଘଟଣାର ତଦନ୍ତ କରିଥିଲେ। ଭାରପ୍ରାପ୍ତ ପ୍ରଧାନ ଶିକ୍ଷକ ସ୍ୱାଇଁ ଜାଲ ଦସ୍ତଖତ ଜରିଆରେ ଟଙ୍କା ଉଠାଉଥିବା ଜଣାପଡିଥିଲା। ପରେ ଜିଲାପାଳଙ୍କ ନିର୍ଦ୍ଦେଶକ୍ରମେ ତାଙ୍କୁ ନିଲମ୍ବନ କରାଯାଇଛି।

ନାବାଳିକାଙ୍କୁ ବଳାତ୍କାର ମାମଲା: ଦୋଷୀଙ୍କୁ ୨୦ ବର୍ଷ ଜେଲଦଣ୍ଡ

କେନ୍ଦୁଝର,୮।୪(ନରେଶ ଚନ୍ଦ୍ର ପଟ୍ଟନାୟକ/ଦୀପକ ମିଶ୍ର)

କେନ୍ଦୁଝର ଫାଷ୍ଟ ଟ୍ରାକ୍ କୋର୍ଟରେ ସୋମବାର ଏକ ନାବାଳିକା ବଳାତ୍କାର ମାମଲାର ରାୟ ପ୍ରକାଶ ପାଇଛି। ବିଚାରପତି ବିଜୟ ମିଶ୍ର ସଦର ଥାନା କାଠ ବାଉଁଶୁଳୀ ଗ୍ରାମର ମନ୍ତ୍ରୀ ସରଦାର (୨୯)ଙ୍କୁ ଦୋଷୀ ସାବ୍ୟସ୍ତ କରି ୨୦ ବର୍ଷ ଜେଲଦଣ୍ଡରେ ଦଣ୍ଡିତ କରିଛନ୍ତି। ଏଥିସହ ୨୦ ହଜାର ଟଙ୍କା ଜରିମାନା ଓ ଅନାଦାୟ ଅଧିକ ୬ ବର୍ଷ ସଶ୍ରମ କାରାଦଣ୍ଡ ଆଦେଶ ଶୁଣାଇଛନ୍ତି। ପୀଡ଼ିତାଙ୍କୁ ୫ ଲକ୍ଷ ଟଙ୍କା ଅନୁକମ୍ପା ମୂଳକ ରାଶି ପ୍ରଦାନ ନିମନ୍ତେ ଆଇନ ସେବା ପ୍ରାଧିକରଣଙ୍କୁ ସୁପାରିଶ କରିଛନ୍ତି।

ମାମଲା ବିବରଣୀ ଅନୁଯାୟୀ, ୨୦୨୧ ଅଗଷ୍ଟ ୨୭ ତାରିଖରେ ପୀଡ଼ିତା ଘରେ ଏକୁଟିଆ ଥିବା ବେଳେ ମନ୍ତ୍ରୀ ଜୋରଜବରଦସ୍ତ ଉଠାଇନେଇ ବଳାତ୍କାର କରିଥିଲେ। ଏହାକୁ ନେଇ ପୀଡ଼ିତାଙ୍କ ବାପା ପଳାଶପଙ୍ଗା ଫାଣ୍ଡିରେ ଅଭିଯୋଗ କରିବା ପରେ ସଦର ଥାନା ପୋଲିସ ପୀଡ଼ିତାଙ୍କୁ ଅଭିଯୁକ୍ତଙ୍କ ନିକଟରୁ ୨ ଦିନ ପରେ କାନ୍‌ପୋସି ଗ୍ରାମରୁ ଉଦ୍ଧାର କରିଥିଲା। ପୀଡ଼ିତାଙ୍କ ବୟାନକୁ ଭିତ୍ତି କରି ପୋଲିସ ମନ୍ତ୍ରୀଙ୍କୁ ପୋକ୍‌ସୋ ଆଇନ ଅନୁଯାୟୀ ଗିରଫ କରି କୋର୍ଟଚାଲାଣ କରିଥିଲା। ୧୫ ଜଣ ସାକ୍ଷୀ ଓ ପୋଲିସ ତଦନ୍ତ ରିପୋର୍ଟକୁ ଭିତ୍ତି କରି ଜଜ୍ ଉକ୍ତ ଦଣ୍ଡାଦେଶ ଶୁଣାଇଥିବା ସରକାରୀ ସ୍ୱତନ୍ତ୍ର ପିପି ଜ୍ଞାନେନ୍ଦ୍ରନାଥ ଜେନା ସୂଚନା ଦେଇଛନ୍ତି।

ଭାରତକୁ ବିଶ୍ୱ ଅର୍ଥନୀତିର ଶୀର୍ଷରେ ପହଞ୍ଚାଇବାକୁ ଆହ୍ୱାନ

ସମ୍ବଲପୁର ବିଶ୍ୱବିଦ୍ୟାଳୟର ସମାବର୍ତ୍ତନ ଉତ୍ସବ ଅବସରରେ ରାଜ୍ୟପାଳ ରଘୁବର ଦାସ ସ୍ନାତକୋତ୍ତର ଆଇନ ବିଭାଗର ଛାତ୍ର ଦେବଦତ୍ତ କାନୁନଗୋଙ୍କୁ ସ୍ୱର୍ଣ୍ଣପଦକ ପ୍ରଦାନ କରୁଛନ୍ତି।

ସମ୍ବଲପୁର ବିଶ୍ୱବିଦ୍ୟାଳୟର ୩୩ତମ ସମାବର୍ତ୍ତନ ଉତ୍ସବ

ସମ୍ବଲପୁର,୮।୪(ପ୍ରମୋଦ ବହିଦାର)

ଇତିହାସ ଓ ପ୍ରାଚୀନ ଜ୍ଞାନକୁ ନେଇ ଜାତୀୟ ଶିକ୍ଷାନୀତି-୨୦୨୦ ପ୍ରସ୍ତୁତ ହୋଇଛି। ଏହି ମର୍ମରେ ଯୁବ ପ୍ରତିଭା ଓ ସଂସାଧନକୁ ଅଧିକରୁ ଅଧିକ ବ୍ୟବହାର କରି ଭାରତକୁ ବିଶ୍ୱ ଅର୍ଥନୀତିର ଶୀର୍ଷ ସ୍ତରରେ ପହଞ୍ଚାଇବା ପାଇଁ ଛାତ୍ରଶକ୍ତିର ଗୁରୁତ୍ୱପୂର୍ଣ୍ଣ ଭୂମିକା ରହିଛି ବୋଲି ସମ୍ବଲପୁର ବିଶ୍ୱବିଦ୍ୟାଳୟର ୩୩ତମ ସମାବର୍ତ୍ତନ ଉତ୍ସବରେ ପୌରୋହିତ୍ୟ କରି ରାଜ୍ୟପାଳ ରଘୁବର ଦାସ ଏହା କହିଛନ୍ତି। ଜ୍ୟୋତିବିହାରସ୍ଥିତ ବିଜୁ ପଟ୍ଟନାୟକ ପ୍ରେକ୍ଷାଳୟରେ ସୋମବାର ଅନୁଷ୍ଠିତ ଉତ୍ସବରେ ରାଜ୍ୟପାଳ ଆହୁରି କହିଥିଲେ, ସମୟ ଓ ସ୍ରୋତ କାହାକୁ ଅପେକ୍ଷା କରି ନ ଥାଏ। ଛାତ୍ର ଜୀବନର ଅଭ୍ୟାସ ସାରା ଜୀବନ ରହିଥାଏ। ଫଳରେ ଅନୁଶାସନରେ ରହି ଶିଖିବା ପ୍ରତ୍ୟେକ ଛାତ୍ରୀଛାତ୍ରଙ୍କ ପାଇଁ ନିତାନ୍ତ ଆବଶ୍ୟକ। କୋରାପୁଟସ୍ଥିତ ଓଡ଼ିଶା କେନ୍ଦ୍ରୀୟ ବିଶ୍ୱବିଦ୍ୟାଳୟର କୁଳପତି ପ୍ରଫେସର ଚକ୍ରଧର ତ୍ରିପାଠୀ ମୁଖ୍ୟବକ୍ତା ଭାବେ ଯୋଗଦେଇ କହିଥିଲେ, ସମ୍ବଲପୁର ବିଶ୍ୱବିଦ୍ୟାଳୟର ଇତିହାସ ଅତ୍ୟନ୍ତ ଗୌରବମୟ। ଏହି ବିଶ୍ୱବିଦ୍ୟାଳୟରୁ ଶିକ୍ଷାଲାଭ କରି ବିଭିନ୍ନ ସଂସ୍ଥା ଓ ଅନୁଷ୍ଠାନରେ ପ୍ରତିଷ୍ଠିତ ହୋଇଥିବା ବ୍ୟକ୍ତିବିଶେଷଙ୍କ ତାଲିକା ବେଶ୍ ଲମ୍ବା। ଏହି ଜ୍ଞାନର ଭଣ୍ଡାର ନିଜ ସାମର୍ଥ୍ୟର ଗଭୀରତା ହୀରାକୁଦ ଜଳଭଣ୍ଡାର ଭଳି ବିଶାଳ ବୋଲି ପ୍ରମାଣିତ କରିଆସିଛି। ଉତ୍ସବରେ ସିଏସ୍‌ଆଇଆର୍-ଆଇଏମ୍‌ଏମ୍‌ଟିର ନିର୍ଦ୍ଦେଶକ ଡ. ରାମାନୁଜ ନାରାୟଣ ସମ୍ମାନିତ ଅତିଥି ଭାବେ ଯୋଗଦେଇଥିଲେ। ଅନ୍ୟମାନଙ୍କ ମଧ୍ୟରେ ସମ୍ବଲପୁର ବିଶ୍ୱବିଦ୍ୟାଳୟର କୁଳପତି ପ୍ରଫେସର ବିଧୁଭୂଷଣ ମିଶ୍ର, କୁଳସଚିବ ଡ. ନୃପରାଜ ସାହୁଙ୍କ ସମେତ ସିଣ୍ଡିକେଟ ସଦସ୍ୟ ଓ ଅନ୍ୟ ମାନ୍ୟଗଣ୍ୟ ବ୍ୟକ୍ତି ଉପସ୍ଥିତ ଥିଲେ। ଏହି ଅବସରରେ ୨ଜଣଙ୍କୁ ଡି.ଲିଟ୍, ୭୮ଜଣଙ୍କୁ ପିଏଚ୍.ଡି ଡିଗ୍ରୀ ଓ ୫୬ ଜଣଙ୍କୁ ସ୍ୱର୍ଣ୍ଣପଦକ ପ୍ରଦାନ କରାଯାଇଛି।

ରାସ୍ତାରେ ଛାଡ଼ି ପଳାଇଲେ ପ୍ରେମିକାଙ୍କ ମୃତଦେହ

ରାଜଧାନୀରେ ଯୁବତୀଙ୍କୁ ହତ୍ୟା ସନ୍ଦେହ

- ପ୍ରମାଣ ଲୁଚାଇବା ପାଇଁ

ଆଜିର ମନ୍ତବ୍ୟ

ଜୁନ୍ ୪ ପରେ ଦୁର୍ନୀତି ବିରୋଧରେ କାର୍ଯ୍ୟାନୁଷ୍ଠାନ ଲାଗି ପ୍ରଧାନମନ୍ତ୍ରୀ ନରେନ୍ଦ୍ର ମୋଦିଙ୍କ ଗ୍ୟାରେଣ୍ଟି ଅର୍ଥ ଲୋକ ସଭା ନିର୍ବାଚନ ପରେ ବିରୋଧୀ ଦଳ ନେତାମାନେ ଜେଲରେ ପଶିବେ।

–ମମତା ବାନାର୍ଜୀ, ପଶ୍ଚିମବଙ୍ଗ ମୁଖ୍ୟମନ୍ତ୍ରୀ

ଆଜି କ'ଣ କେଉଁଠି

ଭୁବନେଶ୍ୱର

- ଛେନାପୋଡ଼ ଦିବସ ଅବସରରେ ଖବରଦାତା ସମ୍ମିଳନୀ, ସ୍ଥାନ: ସୂଚନା ଭବନ ସମ୍ମୁଖ, ସମୟ: ସକାଳ ୯ଟା।
- ହେଲ୍ପମେଟ୍‌ର ରକ୍ତଦାନ ଶିବିର, ସ୍ଥାନ: ଉତ୍କଳ କଳିକା ଗ୍ୟାଲେରିଆ, କଳ୍ପନା ଛକ, ସମୟ: ପୂର୍ବାହ୍ନ ୧୦ଟା।
- ଆର୍ଯ୍ୟସମାଜ ସ୍ଥାପନା ଦିବସ, ସ୍ଥାନ: ଆର୍ଯ୍ୟସମାଜ ଶହୀଦ ନଗର, ସମୟ: ପୂର୍ବାହ୍ନ ୧୦ଟା।
- ରାଷ୍ଟ୍ରୀୟ ନବବର୍ଷ ଓ ନବ ସମ୍ବତ୍ସର ଉତ୍ସବ, ସ୍ଥାନ: ସୂଚନା ଭବନ, ସମୟ: ଅପରାହ୍ନ ୫ଟା ୩୦।
- ଗଜଲ ନାଇଟ୍, ସ୍ଥାନ: ରବୀନ୍ଦ୍ର ମଣ୍ଡପ, ସମୟ: ସନ୍ଧ୍ୟା ୬ଟା।

କଟକ

- ୭ ଦିନିଆ ଦ୍ୱିତୀୟ ବୃହଦମ୍ବା ବୈଶାଖୀ ମହୋତ୍ସବ ଶୁଭାରମ୍ଭ, ସ୍ଥାନ: ବଡ଼ମ୍ବା କଲେଜ ପଡ଼ିଆ, ସମୟ: ସନ୍ଧ୍ୟା ୭ଟା।

ପୁରୀ

- ରାଷ୍ଟ୍ରୀୟ ନବବର୍ଷ ପାଳନ, ସ୍ଥାନ: ବଲରମପୁର ଗଡ଼ ପଞ୍ଚାୟତର ମାଳ ସାହି ଜାଗୁଲେଇ ଠାକୁରାଣୀ ମନ୍ଦିର ନିକଟ, ସାକ୍ଷୀଗପାଳ, ସମୟ: ସକାଳ ୬ଟା।
- ଜାଗୃତି ମହୋତ୍ସବର ଉଦ୍‌ଘାଟନୀ ଉତ୍ସବ, ସ୍ଥାନ: ବଜାର ମେଳଣପଡ଼ିଆ, ସଙ୍କଟ ମୋଚନ ମନ୍ଦିର, ପିପିଲି, ସମୟ: ସନ୍ଧ୍ୟା ୬ଟା।
- ପ୍ରଥମବାର୍ଷିକ ରାମଚରିତମାନସ ନବାହ୍ନ ପାରାୟଣ ଜ୍ଞାନଯଜ୍ଞ ୫ମ ଦିବସ, ସ୍ଥାନ: ବାଟମହାବୀର ପ୍ରାଙ୍ଗଣ ପାଟପୁର ମେଳକ, ଜିଆକଣ୍ଟା, ନିମାପଡ଼ା, ସମୟ: ସନ୍ଧ୍ୟା ୭ଟା।
- ଗୋପ ଲୋକ ମହୋତ୍ସବର ତୃତୀୟ ସନ୍ଧ୍ୟା, ସ୍ଥାନ: ଗୋପ ମେଳଣପଡ଼ିଆ, ସମୟ: ସନ୍ଧ୍ୟା ୭ଟା।

ଖୋର୍ଦ୍ଧା

- ଆର୍‌ଏସ୍‌ଏସ୍ ଖୋର୍ଦ୍ଧା ନଗର ପକ୍ଷରୁ ନବବର୍ଷ ପାଳନ, ସ୍ଥାନୀୟ ଖେଳପଡ଼ିଆ, ଖୋର୍ଦ୍ଧା, ସମୟ: ସକାଳ ୬ଟା ୩୦।
- ମା'ଜାଗୁଲାଇଙ୍କ ବାସନ୍ତିକ ନବରାତ୍ର ମହୋତ୍ସବ ଆରମ୍ଭ, ସ୍ଥାନ: କୁଦିଆରୀ ଗ୍ରାମସ୍ଥିତ ମନ୍ଦିର ପରିସର, ଜଟଣୀ, ସମୟ: ସକାଳ ୮ଟା।
- ଶ୍ରୀରାମକୃଷ୍ଣ ଗୋଶାଳାର ପ୍ରଥମ ବାର୍ଷିକୋତ୍ସବ, ସ୍ଥାନ: ପୁରୁସାହି, ଖୋର୍ଦ୍ଧା, ସମୟ: ପୂର୍ବାହ୍ନ ୧୦ଟା।
- ସଂସ୍କୃତି ପ୍ରଚାର ସମିତି ପକ୍ଷରୁ ନବବର୍ଷ ସମାରୋହ, ସ୍ଥାନ: ସରସ୍ୱତୀ ଶିଶୁମନ୍ଦିର,ଖୋର୍ଦ୍ଧା, ସମୟ: ସନ୍ଧ୍ୟା ୬ଟା।

ବାଲେଶ୍ୱର

- ହିନ୍ଦୁ ନବବର୍ଷ ପାଳନ ଉପଲକ୍ଷେ ବନ୍ଧୁ ମିଳନ, ସ୍ଥାନ: ଆୟୁଷ୍ମାନ କଲ୍ୟାଣମଣ୍ଡପ, ଗୋପାଳଗାଁ, ବାଲେଶ୍ୱର, ସମୟ: ପ୍ରାତଃ ୫ଟା ୩୫: ଉଦ୍‌ଘାଟନ, ବେଦ ପଠନ, ସକାଳ ୮ଟା: ନଗର ସଂକୀର୍ତ୍ତନ ଓ ପୂଜାର୍ଚ୍ଚନା ଆରମ୍ଭ, ସନ୍ଧ୍ୟା ୬ଟା ୩୦: ଦୀପ ପ୍ରଜ୍ୱଳନ ଓ ସଭାକାର୍ଯ୍ୟ, ସନ୍ଧ୍ୟା ୭ଟା ୧୫: ସମ୍ବର୍ଦ୍ଧନା ପର୍ବ, ସାଂସ୍କୃତିକ କାର୍ଯ୍ୟକ୍ରମ, ପୁରସ୍କାର ବିତରଣ, ରାତି ୯ଟା: ରାତ୍ରିଭୋଜନ
- ରାଷ୍ଟ୍ରୀୟ ନବବର୍ଷ ପାଳନ ଅବସରରେ ଯଜ୍ଞ ଓ ବୃକ୍ଷରୋପଣ, ସ୍ଥାନ: ଦୟାନନ୍ଦ ଗୁରୁକୁଳ ଶିକ୍ଷାଶ୍ରମ, ରୂପସା, ସମୟ: ସକାଳ ୭ଟା।
- ରାଷ୍ଟ୍ରୀୟ ନବବର୍ଷ ପାଳନ ଅବସରରେ ୧୦୮ ଦୀପ ପ୍ରଜ୍ୱଳନ ଓ ଆଧ୍ୟାତ୍ମିକ ଭଜନ ସମାରୋହ, ସ୍ଥାନ: ପୋଡ଼ାଡ଼ିହା ଆମ ଗାଁ ନର୍ସରୀ, ରୂପସା, ସମୟ: ସନ୍ଧ୍ୟା ୬ଟା।

ଭଦ୍ରକ

- ରାମ ନବମୀ ଉପଲକ୍ଷେ ଗୋପୂଜା ଓ ସାଧୁସନ୍ଥ ପୂଜନ, ସ୍ଥାନ: ଗାନ୍ଧୀପଡ଼ିଆ, ଭଦ୍ରକ, ସମୟ: ସକାଳ ୮ଟା।
- ରାଷ୍ଟ୍ରୀୟ ନବବର୍ଷ ପାଳନ, ସ୍ଥାନ: ଗାନ୍ଧୀପଡ଼ିଆ, ଭଦ୍ରକ, ସମୟ: ପୂର୍ବାହ୍ନ ୧୦ଟା।
- ବାଦିପାଲା ଉଦ୍‌ଯାପନୀ, ସ୍ଥାନ: ବୁଢ଼ୀ ଜାଗୁଲାଇ ପୀଠ, ଭଗବାନପୁର, ଧାମନଗର, ସମୟ: ସନ୍ଧ୍ୟା ୭ଟା।

କେନ୍ଦୁଝର

- ଦଶମ ବାର୍ଷିକ ଯଜ୍ଞ ଚଣ୍ଡୀପାଠ ଏବଂ ପୂର୍ଣ୍ଣାହୁତୀ, ସ୍ଥାନ: ବାଲିବରେଇ ନୂଆଗାଁ, ହାଟଡିହୀ, ସମୟ: ପ୍ରାତଃ ୫ ଟା।
- ସାର୍ବଜନୀନ ବାସନ୍ତୀଙ୍କ ଶ୍ରୀ ଦୁର୍ଗା ପୂଜା, ସ୍ଥାନ: ସେଣ୍ଟକାପ, କେନ୍ଦୁଝର ସଦର, ସମୟ: ସକାଳ ୭ ଟା ୫୮।
- ସରକାରୀ ବାଳିକା ଉଚ୍ଚ ବିଦ୍ୟାଳୟରେ ହୀରକ ଜୟନ୍ତୀ ପ୍ରସ୍ତୁତି ବୈଠକ, ସ୍ଥାନ: ଦେଓଗାଁ, ଘସିପୁରା, ସମୟ: ପୂର୍ବାହ୍ନ ୧୦ଟା।
- ଭାଜପା ଯୁବ ସମାବେଶ, ସ୍ଥାନ: ଶଂଖୋ, ହାଟଡିହୀ,ସମୟ: ଅପରାହ୍ନ ୩ ଟା।
- ଅଷ୍ଟପ୍ରହରୀ ନାମ ଯଜ୍ଞ ଓ ନଗର ପରିକ୍ରମା ଅନୁଷ୍ଠିତ, ସ୍ଥାନ: ଟୋଲଙ୍କପଡ଼ା, ହରିଡ଼ାପାଳ, ଆନନ୍ଦପୁର, ସମୟ: ଅପରାହ୍ନ ୪ ଟା।
- ଅଷ୍ଟପ୍ରହରୀ ନାମ ଯଜ୍ଞ ଓ ନଗର ପରିକ୍ରମା ଅନୁଷ୍ଠିତ, ସ୍ଥାନ: ଘସିପୁରା, ସମୟ: ଅପରାହ୍ନ ୪ ଟା।
- ସରସ୍ୱତୀ ଶିଶୁ ବିଦ୍ୟାମନ୍ଦିରରେ ହିନ୍ଦୁ ନବବର୍ଷ ପାଳନ, ସ୍ଥାନ: ଘସିପୁରା, ସମୟ: ଅପରାହ୍ନ ୫ ଟା।
- ରାଷ୍ଟ୍ରୀୟ ନବ ବର୍ଷ ପାଳନ ସମିତି ପକ୍ଷରୁ ନବ ବର୍ଷ ପାଳନ, ସ୍ଥାନ: ଚଞ୍ଚୁଆ, ସମୟ: ଅପରାହ୍ନ ୫ ଟା।
- ଅଷ୍ଟପ୍ରହରୀ ନାମ ସଙ୍କୀର୍ତ୍ତନ ଅନୁଷ୍ଠିତ, ସ୍ଥାନ: ସିଆପଡ଼ା, ବେଲବାହାଳି, ଆନନ୍ଦପୁର, ସମୟ: ସନ୍ଧ୍ୟା ୬ ଟା।
- ଦୁଇଦିନ ଧରି ବାଦିପାଲା ଅନୁଷ୍ଠିତ, ସ୍ଥାନ: ଘସିପୁରା, ସମୟ: ସନ୍ଧ୍ୟା ୭ ଟା।
- ଅଷ୍ଟପ୍ରହରୀ ନାମ ସଙ୍କୀର୍ତ୍ତନ, ସ୍ଥାନ: ଚୋରଗୋଡ଼ିଆ, ହାଟଡିହୀ, ସମୟ: ସନ୍ଧ୍ୟା ୭ ଟା।
- ଅଷ୍ଟପ୍ରହରୀ ନାମ ସଙ୍କୀର୍ତ୍ତନ, ସ୍ଥାନ: ବିରିଡିଆ, କଣ୍ଟିପାଳ, ଆନନ୍ଦପୁର, ସମୟ: ସନ୍ଧ୍ୟା ୭ ଟା।

ମୟୂରଭଞ୍ଜ

- ସରସ୍ୱତୀ ଶିଶୁ ବିଦ୍ୟାମନ୍ଦିରରେ ହିନ୍ଦୁ ନବବର୍ଷ ପାଳନ, ସ୍ଥାନ: ବଡ଼ସାହି ବ୍ଲକ ଅଧୀନ ବେଲପାଳ, ସମୟ: ପୂର୍ବାହ୍ନ ୧୦ଟା।
- ହିନ୍ଦୁ ନବବର୍ଷ ଅଭିନନ୍ଦନ କାର୍ଯ୍ୟକ୍ରମ, ସ୍ଥାନ: ସରସ୍ୱତୀ ଶିଶୁ ବିଦ୍ୟାମନ୍ଦିର ବାରିପଦା, ସମୟ: ସନ୍ଧ୍ୟା ୬ଟା।
- ମା' ଶୀତଳାଙ୍କ ଗ୍ରାମ୍ୟ ପରିଭ୍ରମଣ, ସ୍ଥାନ: ମୋରଡ଼ା ବ୍ଲକ ଅଧୀନ ଚିତ୍ରଡ଼ା,ସମୟ: ସନ୍ଧ୍ୟା ୭ଟା।

ବ୍ରହ୍ମପୁର

- ବାଣିଜ୍ୟ ବିଭାଗର ବାର୍ଷିକୋତ୍ସବ ଉଦ୍‌ଯାପନୀ, ସ୍ଥାନ:ବାଣିଜ୍ୟ ବିଭାଗ, ବ୍ରହ୍ମପୁର ବିଶ୍ୱବିଦ୍ୟାଳୟ, ସମୟ:ସକାଳ ୧୦ଟା ୩୦।
- ଭାଜପା ପକ୍ଷରୁ ର୍ମଶାଳା,ସ୍ଥାନ: ଗାନ୍ଧୀନଗର ବିଧାନସଭା କାର୍ଯ୍ୟାଳୟ, ସମୟ:ଅପରାହ୍ନ ୧ଟା ୧୫।

ଗଞ୍ଜାମ

- ଗାଲେରି ଧୁଳି ଦଣ୍ଡ, ସ୍ଥାନ: ବେଲଗୁଣ୍ଡା ବ୍ଲକ ପାଲକଷଣ୍ଢ, ସମୟ: ଅପରାହ୍ନ ୧ ଟା।

ରାୟଗଡ଼ା

- ତେଲୁଗୁ ନବବର୍ଷ 'ଉଗାଦି' ଉତ୍ସବ ପାଳନ, ସ୍ଥାନ: ତେଜସ୍ୱୀ ପଡ଼ିଆ, ରାୟଗଡ଼ା, ସମୟ: ସନ୍ଧ୍ୟା ୫ଟା ୩୦।
- ତେଲୁଗୁ ନବବର୍ଷ 'ଉଗାଦି' ଉତ୍ସବ ପାଳନ, ସ୍ଥାନ: ଖଲିଗୁଡ଼ା, ରାୟଗଡ଼ା, ସମୟ: ସନ୍ଧ୍ୟା ୫ଟା ୩୦।
- ମା' ସାତ ଭଉଣୀଙ୍କ ଚୈତ୍ର ଯାତ୍ରା ଉଦ୍‌ଯାପିତ, ସ୍ଥାନ: ମଙ୍ଗଳା ମନ୍ଦିର, ଗୁଣପୁର, ସମୟ: ସନ୍ଧ୍ୟା ୭ଟା।

ନବରଙ୍ଗପୁର

- ହିନ୍ଦୁ ନବବର୍ଷ ପାଳନ ଅବସରରେ ମାର୍ଗ ଦର୍ଶନ କାର୍ଯ୍ୟକ୍ରମ, ସ୍ଥାନ: ନବରଙ୍ଗପୁର ଆର୍‌ସିଡି ହାଇସ୍କୁଲ, ସମୟ: ସକାଳ ୬ଟା ୩୦।

କୋରାପୁଟ

- ସପ୍ତ ଦଣ୍ଡକାଳୀଙ୍କ ମହାମିଳନ ଯାତ୍ରା, ସ୍ଥାନ: ସେମିଳିଗୁଡ଼ା ଅଗ୍ନି ଗଙ୍ଗା ମା ପୀଠ, ସମୟ: ସକାଳ ୭ଟା୩୦।
- ମା' ବାଟ ମଙ୍ଗଳାଙ୍କ ଘଟଯାତ୍ରା ନେଇ ସାହି ପରିକ୍ରମା କାର୍ଯ୍ୟକ୍ରମ, ସ୍ଥାନ: କୋରାପୁଟ ସହର, ସମୟ: ଅପରାହ୍ନ ୪ଟା।

ମାଲକାନଗିରି

- ବାଲିମେଳା ବିଶ୍ୱହିନ୍ଦୁ ପରିଷଦର ହିନ୍ଦୁ ନବବର୍ଷ ପାଳନ, ସ୍ଥାନ: ସଂଘ କାର୍ଯ୍ୟାଳୟ ସମୟ: ସକାଳ ୭ଟା।

ସମ୍ବଲପୁର

- ବାସନ୍ତିକ ନବରାତ୍ର ଉପଲକ୍ଷେ କଳସ ଯାତ୍ରା, ସ୍ଥାନ: ବହିଦାର ନୂଆପାଲିସ୍ଥିତ କାମାକ୍ଷାଦେବୀ ମନ୍ଦିର, ସମୟ: ସକାଳ ୭ଟା ୩୦।
- ମା' ମଙ୍ଗଳା ମନ୍ଦିରରେ ବାସନ୍ତିକ ନବରାତ୍ର ପୂଜାରମ୍ଭ, ସ୍ଥାନ: ଭୁତାପଡା ଛକ, ସମୟ: ସକାଳ ୮ଟା।
- ରଣେଶ୍ୱର ରାମଚଣ୍ଡୀ ମନ୍ଦିରରେ ବାସନ୍ତିକ ନବରାତ୍ର ପୂଜାରମ୍ଭ, ସ୍ଥାନ: ଦାନିପାଲି, ସମୟ: ସକାଳ ୮ଟା ୩୦।
- ରାଷ୍ଟ୍ରୀୟ ନବବର୍ଷ ପାଳନ ସମିତି ପକ୍ଷରୁ ଖୋଟି ଓ ରଙ୍ଗୋଲି ପ୍ରତିଯୋଗିତା, ସ୍ଥାନ: ଫ୍ରେଣ୍ଡର କ୍ଲବ, ସମୟ: ପୂର୍ବାହ୍ନ ୧୦ଟା ୩୦।

ବଲାଙ୍ଗୀର

- ନବରାତ୍ର ପର୍ବ ଆରମ୍ଭ, ଅଖଣ୍ଡ ଦୀପ ପ୍ରଜ୍ୱଳନ, ସ୍ଥାନ: ଗୁଡଭେଲା ବ୍ଲକ ତୁଷୁରା ଗାୟତ୍ରୀ ଶକ୍ତିପୀଠ, ସମୟ: ସକାଳ ୯ଟା।
- ହିନ୍ଦୁ ନବବର୍ଷ ପାଳନ, ଆଲୋଚନାଚକ୍ର, କବିତା ପାଠ, ପତ୍ରିକା ଉନ୍ମୋଚନ, ସ୍ଥାନ: ସ୍ଥାନ:କଣ୍ଟାବାଞ୍ଜି ସରସ୍ୱତୀ ଶିଶୁ ବିଦ୍ୟା ମନ୍ଦିର, ସମୟ: ଅପରାହ୍ନ ୪ଟା।
- ବ୍ରାହ୍ମଣ ସମାଜର ବୈଠକ, ସ୍ଥାନ: ଟିଟିଲାଗଡ଼ ଜଗନ୍ନାଥ ମନ୍ଦିର ପରିସର, ସମୟ: ଅପରାହ୍ନ ୪ଟା।
- ହିନ୍ଦୁ ନବବର୍ଷ ଉପଲକ୍ଷେ ବିରାଟ ଶୋଭାଯାତ୍ରା, ସ୍ଥାନ: ବଲାଙ୍ଗୀର ସହର, ସମୟ: ସନ୍ଧ୍ୟା ୫ଟା।
- ହିନ୍ଦୁ ନବବର୍ଷ ଉତ୍ସବ ପାଳନ ସ୍ଥାନ: ରାମଚରିତ ମାନସ ମନ୍ଦିର, ବଲାଙ୍ଗୀର ସମୟ: ସନ୍ଧ୍ୟା ୬ଟା।

ସୁବର୍ଣ୍ଣପୁର

- ଖଣ୍ଡହତା ପ୍ରିମିୟର ଲିଗ୍ କ୍ରିକେଟର ଅଷ୍ଟମ ଦିବସ, ସ୍ଥାନ: ଖଣ୍ଡହତା ଖେଳ ପଡିଆ, ବୀରମହାରାଜପୁର, ସମୟ: ସକାଳ ୮ଟା।
- ହିନ୍ଦୁ ନବବର୍ଷ ପାଳନୋତ୍ସବ, ସ୍ଥାନ: ଡୁଙ୍ଗୁରିପାଲି ସରସ୍ୱତୀ ଶିଶୁ ବିଦ୍ୟାମନ୍ଦିର ପରିସର, ସମୟ: ସକାଳ ୮ଟା।
- ହିନ୍ଦୁ ନବ ବର୍ଷ ପାଳନ, ସ୍ଥାନ: ଗୌଡଗାଡ,ବୀରମହାରାଜପୁର, ସମୟ: ପୂର୍ବାହ୍ନ ୧୦ ଟା।
- ଜିଲାସ୍ତରୀୟ ଧାନ ସଂଗ୍ରହ କମିଟି ବୈଠକ, ସ୍ଥାନ: ଜିଲାପାଳଙ୍କ ସମ୍ମିଳନୀ କକ୍ଷ, ସମୟ: ପୂର୍ବାହ୍ନ ୧୦ଟା ୩୦।
- ଶ୍ରୀରାମ ନବମୀ ଉପଲକ୍ଷେ ରାମାୟଣ ପାରାୟଣର ଶୁଭାରମ୍ଭ, ସ୍ଥାନ: ଡୁଙ୍ଗୁରିପାଲି ଶ୍ରୀରାମ ମନ୍ଦିର ପ୍ରାଙ୍ଗଣ, ସମୟ: ପୂର୍ବାହ୍ନ ୧୧ଟା।

ରାଉରକେଲା

- ରାଷ୍ଟ୍ରୀୟ ହିନ୍ଦୁ ନବବର୍ଷ ପାଳନ, ସ୍ଥାନ: ସେକ୍ଟର-୨, ସମୟ: ସକାଳ ୮ଟା।
- ବେଦବ୍ୟାସ ସଂସ୍କୃତମହାବିଦ୍ୟାଳୟରେ ସେମିନାର, ସ୍ଥାନ: ବେଦବ୍ୟାସ, ସମୟ: ପୂର୍ବାହ୍ନ ୧୦ଟା।
- ରାତ୍ରକାଳୀନ କ୍ରିକେଟ ମ୍ୟାଚ, ସ୍ଥାନ: ସେକ୍ଟର-୩ ବଲାଙ୍ଗୀର ବସ୍ତି, ସମୟ: ରାତି ୮ଟା।

ସୁନ୍ଦରଗଡ଼

- ବାସନ୍ତିକ ଦୁର୍ଗାପୂଜା, ଚଣ୍ଡୀପାଠ, ସ୍ଥାନ: ବଡ଼ଗାଁ ବ୍ଲକ ତୁଡାଲଗା ସ୍ଥିତ ମା' ମଙ୍ଗଳା ମନ୍ଦିର, ସମୟ: ପୂର୍ବାହ୍ନ ୧୦ଟା।

ବରଗଡ଼

- ବାସନ୍ତୀକ ନବଦିନାତ୍ମକ ମହୋତ୍ସବ, ସ୍ଥାନ: ମାଁ ଶ୍ୟାମାକାଳୀ ମନ୍ଦିର, ବରଗଡ଼, ସମୟ: ସକାଳ ୭ଟା।
- ଚୈତ୍ର ନବରାତ୍ର ବାସନ୍ତୀକ ପୂଜା, ସ୍ଥାନ: ସମଲେଶ୍ୱରୀ ମନ୍ଦିର, ଗୁଡ଼େଶିରା, ସମୟ: ସକାଳ ୭ଟା।
- ବାସନ୍ତୀକ ଦୁର୍ଗାପୂଜା, ସ୍ଥାନ: ବିଶାଳପାଲି, ଭଟଲି, ସମୟ: ସକାଳ ୭ଟା।
- ଶ୍ରୀ ଶ୍ରୀ ହନୁମାନ ମନ୍ଦିର ପ୍ରତିଷ୍ଠା ମହୋତ୍ସବ, ସ୍ଥାନ: ତିଲପାଲି(ଜମୁର୍ଡ଼ା), ସମୟ: ସକାଳ ୮ଟା।
- ସ୍ୱେଚ୍ଛାକୃତ ରକ୍ତଦାନ ଶିବିର, ସ୍ଥାନ: ବାଳଗୋପାଳ ଫୁଡ୍ସ ପ୍ରଡକ୍ଟ, ଚକରକେନ୍ଦ, ସମୟ: ସକାଳ ୯ଟା।
- ଭାରତୀୟ ନବବର୍ଷ ପାଳନ, ସ୍ଥାନ: ସୌଖିନ କଳାକାର ସଂଘ, ବରଗଡ଼, ସମୟ: ସନ୍ଧ୍ୟା ୬ଟା ୩୦।

କଳାହାଣ୍ଡି

- ବିଶ୍ୱଶାନ୍ତି ଯଜ୍ଞ ଏବଂ ଛପନ ପ୍ରହର ଅଖଣ୍ଡ ନାମଯଜ୍ଞ, ସ୍ଥାନ: ନର୍ଲା ବ୍ଲକ ରୁପ୍ରାରୋଡ ଦେସରଧାମ ମା' ଦୁର୍ଗା ମନ୍ଦିର, ସମୟ: ସକାଳ ୭ଟା।
- ହିନ୍ଦୁ ନବବର୍ଷ ପାଳନ, ସ୍ଥାନ: ନର୍ଲା ବ୍ଲକ ରୁପ୍ରାରୋଡ ସରସ୍ୱତୀ ଶିଶୁମନ୍ଦିର, ସମୟ: ସକାଳ ୭ଟା।
- ବିଜେଡିର କର୍ମୀ ସମ୍ମିଳନୀ, ସ୍ଥାନ: ଗୋଲାମୁଣ୍ଡା ବ୍ଲକ ଧାମନପୁର, ସମୟ: ପୂର୍ବାହ୍ନ ୧୧ଟା।
- ପରାୟଣ ପାଇଁ କଳସ ଯାତ୍ରା, ସ୍ଥାନ କର୍ଲାମୁଣ୍ଡା ବ୍ଲକ ରିଞ୍ଜା ଜାନିପଡାଠାରେ, ସମୟ: ଅପରାହ୍ନ ୫ଟା।
- ଶ୍ରୀରାମ ନବମୀ ଉପଲକ୍ଷେ ୮ଦିନ ଧରି ପ୍ରବଚନ, ସ୍ଥାନ: ଜୁନାଗଡ଼ ଫତେନଗରପଡା, ସମୟ: ସନ୍ଧ୍ୟା ୬ଟା।

ନୂଆପଡ଼ା

- ଷୋହଳ ପ୍ରହର ଅଖଣ୍ଡ ନାମଯଜ୍ଞ ପାଇଁ କଳସ ଯାତ୍ରା, ସ୍ଥାନ: କୋମନା ବ୍ଲକ ଟିକ୍ରାପଡା ପଞ୍ଚାୟତ ଜେଠୁପାଲି ଗାଁ, ସମୟ: ଅପରାହ୍ନ ୫ଟା ୩୦।

ବୌଦ୍ଧ

- କଣ୍ଟାମାଳ ଘଣ୍ଟାପଡ଼ା ସରସ୍ୱତୀ ଶିଶୁ ମନ୍ଦିରରେ ହିନ୍ଦୁ ନବବର୍ଷ ଅବସରରେ ମହାଉତ୍ସବ ପାଳନ, ସ୍ଥାନ: ଘଣ୍ଟାପଡା ଶିଶୁ ମନ୍ଦିର, ସମୟ: ସକାଳ ୭ଟା।
- କଣ୍ଟାମାଳ ବ୍ଲକ ଘଣ୍ଟାପଡ଼ା ଶ୍ରୀରାମ ମନ୍ଦିରରେ ତୁଳସୀ ରାମାୟଣ ପାରାୟଣ ଓ ପ୍ରବଚନର ପଞ୍ଚମ ଦିବସ, ସ୍ଥାନ: ଦୁର୍ଗା ମଣ୍ଡପ, ସମୟ: ସକାଳ ୮ଟା।
- କଣ୍ଟାମାଳ ବ୍ଲକ ଉଡେର ଗ୍ରାମରେ ଜୟମା'କନ୍ଧେନବୁଢୀ କ୍ରିକେଟ ଟୁର୍ନାମେଣ୍ଟ ଉଦ୍‌ଯାପିତ, ସ୍ଥାନ: ଉଡେର ଗ୍ରାମ ଖେଳପଡ଼ିଆ, ସମୟ: ଅପରାହ୍ନ ୫ଟା।

ଦେବଗଡ଼

- ହିନ୍ଦୁ ନବ ବର୍ଷ ଅବସରରେ ଚିତ୍ରାଙ୍କନ ପ୍ରତିଯୋଗିତା, ସ୍ଥାନ: ବିଦ୍ୟା ବିକାଶ ଇଂଲିଶ ମିଡିୟମ ସ୍କୁଲ,ସମୟ:ସକାଳ ୮ଟା।
- କଂଗ୍ରେସ ପକ୍ଷରୁ ନିର୍ବାଚନ ପ୍ରଚାର, ସ୍ଥାନ: ଡିଲେଇବନି ବ୍ଲକ ଲଇମୁରା,ପାରପୋଷି, ଝରାଗୁଡୁଆ ପଞ୍ଚାୟତ, ସମୟ:ପୂର୍ବାହ୍ନ ୧୦ଟା।
- ଇତିହାସ ବିଭାଗ ପକ୍ଷରୁ ବିଦାୟୀ କାଳୀନ ଉତ୍ସବ, ସ୍ଥାନ: ଦେବଗଡ଼ ଡିଗ୍ରୀ କଲେଜ, ସମୟ: ପୂର୍ବାହ୍ନ ୧୦ଟା।
- ଆର୍‌ଏସଏସ ପକ୍ଷରୁ ରାଷ୍ଟ୍ରୀୟ ନବବର୍ଷ ତଥା ହିନ୍ଦୁ ନବବର୍ଷ ପାଳନ, ସ୍ଥାନ:ଗୋପାଳଜି ମନ୍ଦିର ପରିସର, ସମୟ: ସନ୍ଧ୍ୟା ୫ ଟା।
- ନବରାତ୍ର, ବାସନ୍ତିକ ଦୁର୍ଗା ପୂଜା ଆରମ୍ଭ, ସ୍ଥାନ: ମା' କନକ ଦୁର୍ଗା ମନ୍ଦିର, ଦକ୍ଷିଣ କାଳି ମନ୍ଦିର, ଶନି ମନ୍ଦିର, ପ୍ରଧାନ ପାଟେଶ୍ୱରି ମନ୍ଦିର, ସମୟ: ପୂର୍ବାହ୍ନ ୧୦ଟା।

ଅନୁଗୋଳ

- ରାଷ୍ଟ୍ରୀୟ ନବବର୍ଷ ପାଳନ, ସ୍ଥାନ: ସରସ୍ୱତୀ ଶିଶୁ ମନ୍ଦିର, ସମୟ: ସକାଳ ୭ଟା।
- ଆଦିତ୍ୟ ବାହିନୀ ପକ୍ଷରୁ ନବବର୍ଷ ପାଳନ, ସ୍ଥାନ: ଶୈଳ ଶ୍ରୀକ୍ଷେତ୍ର ପରିସର, ସମୟ: ସକାଳ ୭ଟା ୩୦।
- ନିର୍ବାଚନ ପାଇଁ ପ୍ରଶିକ୍ଷଣ, ସ୍ଥାନ: ଜିଲା କାର୍ଯ୍ୟାଳୟ, ସମୟ: ପୂର୍ବାହ୍ନ ୧୦ ଟା।
- ଜିଲାପାଳଙ୍କ ଦ୍ୱାରା ଷ୍ଟ୍ରଙ୍ଗରୁମ୍ ପରିଦର୍ଶନ, ସ୍ଥାନ: ଅନୁଗୋଳ, ସମୟ: ପୂର୍ବାହ୍ନ ୧୧ଟା ୩୦।
- ନିର୍ବାଚନ ଜନିତ ତାଲିମ୍, ସ୍ଥାନ: ଜିଲା କାର୍ଯ୍ୟାଳୟ, ସମୟ: ମଧ୍ୟାହ୍ନ ୧୨ଟା।
- ଭାରତମାତା ସେବା ଅନୁଷ୍ଠାନ ପକ୍ଷରୁ ନବବର୍ଷ ପାଳନ, ସ୍ଥାନ: ଅନୁଗୋଳ, ସମୟ: ସନ୍ଧ୍ୟା ୬ଟା।
- ରାଷ୍ଟ୍ରୀୟ ନବବର୍ଷ ପାଳନ ସମିତି ପକ୍ଷରୁ ଧର୍ମସଭା, ସ୍ଥାନ: ଜଗନ୍ନାଥ ମନ୍ଦିର, ସମୟ: ସନ୍ଧ୍ୟା ୬ଟା୩୦।

ଜଗତ୍‌ସିଂହପୁର

- ତେଲୁଗୁ ସମ୍ପ୍ରଦାୟର ପୋଙ୍ଗଲ ଉତ୍ସବ, ସ୍ଥାନ: ପାରାଦୀପ ଷଣ୍ଢକୁଦ ନୋଳିଆସାହି ସମୟ: ସକାଳ ୬ଟା।

ନୟାଗଡ଼

- ଦଶଦୋଳ ଯାତ୍ରା ଉଦ୍‌ଯାପନ ଦିବସ, ସ୍ଥାନ: ଖଣ୍ଡପଡ଼ା ବ୍ଲକର ଖଲିସାହି ମେଳଣ ପଡିଆ, ସମୟ: ସକାଳ ୭ଟା।
- ହିନ୍ଦୁ ନବବର୍ଷ ସମାରୋହ, ସ୍ଥାନ: ନୟାଗଡ଼ ଖେଳପଡିଆ, ସମୟ: ସକାଳ ୭ଟା୩୦।
- ଦଶଦୋଳ ଯାତ୍ରାର ଉଦ୍‌ଯାପନ, ସ୍ଥାନ: ନୟାଗଡ଼ ବ୍ଲକର ଇଟାମାଟି ମେଡିକାଲ ପଡିଆ, ସମୟ: ସକାଳ ୯ଟା।
- ଦଶଦୋଳ ଯାତ୍ରାର ଉଦ୍‌ଯାପନ, ସ୍ଥାନ: ନୟାଗଡ଼ ବ୍ଲକର ବାଲୁଗାଁ ହାଟ ପଡିଆ, ସମୟ: ସକାଳ ୯ଟା।
- ଘରେ ଘରେ ଶଙ୍କ କାର୍ଯ୍ୟକ୍ରମ, ସ୍ଥାନ: ଖଣ୍ଡପଡ଼ା ବ୍ଲକର ସିଂଘାପଡ଼ା ପଞ୍ଚାୟତ କାର୍ଯ୍ୟାଳୟ ସମ୍ମୁଖ, ସମୟ: ପୂର୍ବାହ୍ନ ୧୦ଟା।

କେନ୍ଦ୍ରାପଡ଼ା

- ହିନ୍ଦୁ ନବବର୍ଷ ଉପଲକ୍ଷେ ଜୟରାଷ୍ଟ୍ରର କାର୍ଯ୍ୟକ୍ରମ, ସ୍ଥାନ: ବାରଙ୍ଗେଇ ମନ୍ଦିର, ସାନବାରଙ୍ଗ, କେନ୍ଦ୍ରାପଡ଼ା, ସମୟ: ସକାଳ ୮ଟା।
- ହିନ୍ଦୁ ନବବର୍ଷ ଉପଲକ୍ଷେ ଧର୍ମରକ୍ଷା ସେନାର କାର୍ଯ୍ୟକ୍ରମ, ସ୍ଥାନ: ତିନିମୁହାଣୀ, କେନ୍ଦ୍ରାପଡା, ସମୟ: ସକାଳ ୯ଟା।
- ପଞ୍ଚମୁଖୀ ହନୁମାନ ପୂଜା କମିଟି ପକ୍ଷରୁ ରାମଚରିତ ମାନସ ପାଠ ଓ ପ୍ରବଚନ କାର୍ଯ୍ୟକ୍ରମ, ସ୍ଥ

ପ୍ରଥମ ବିଜୟ ଆଶାରେ ବିଜେଡି

ବଣାଇଁ ବିଧାନସଭା କ୍ଷେତ୍ର

ବଣାଇଁ, ୮।୪ (ପ୍ରଦୀପ ତ୍ରିପାଠୀ)

ସୁନ୍ଦରଗଡ଼ ଲୋକ ସଭା ନିର୍ବାଚନମଣ୍ଡଳୀ ଅନ୍ତର୍ଗତ ବଣାଇଁ ବିଧାନସଭା କ୍ଷେତ୍ର ଅଦ୍ୟାବଧି ବିଜୁ ଜନତା ଦଳ (ବିଜେଡି) ପାଇଁ ସ୍ୱପ୍ନ ହୋଇ ରହିଛି। ଦଳ ଗଠନଠାରୁ ଏହା ଖାତା ଖୋଲିପାରି ନ ଥିବାରୁ ଆଗାମୀ ନିର୍ବାଚନରେ ଭଲ କରିବା ପାଇଁ କସରତ ଆରମ୍ଭ କରିଛି। ବିଜେଡି ଭୀମସେନ ଚୌଧୁରୀଙ୍କୁ ଏଥର ପ୍ରାର୍ଥୀ କରିଥିବା ବେଳେ ଭାଜପା ସେବତୀ ନାୟକଙ୍କୁ ନିର୍ବାଚନ ମଇଦାନକୁ ଛାଡ଼ିଛି। କ୍ରମାଗତ ଦୁଇଥର ବିଧାୟକ ରହିଆସିଥିବା ଲକ୍ଷ୍ମଣ ମୁଣ୍ଡା କଂଗ୍ରେସ-ସିପିଆଇ(ଏମ୍)ର ମେଣ୍ଟ ପ୍ରାର୍ଥୀ ଭାବେ ଉଭା ହୋଇଛନ୍ତି।

ବଣାଇଁ ବିଧାନସଭା କ୍ଷେତ୍ର ଆଦିବାସୀଙ୍କ ପାଇଁ ସଂରକ୍ଷିତ ରହିଛି। ଏକଦା ଏଠାରୁ କଂଗ୍ରେସ ପ୍ରାର୍ଥୀ ଜିତି ଆସୁଥିବା ବେଳେ ୧୯୯୦ରେ ପ୍ରଥମ ଥର ପାଇଁ ଏହି ଆସନ ଭାଜପା ହାତକୁ ଯାଇଥିଲା। ୧୯୯୦ ଓ ୧୯୯୫ରେ ଜୁଏଲ ଓରାମ ଏହି କ୍ଷେତ୍ରରୁ ବିଧାୟକ ହୋଇଥିଲେ। ହେଲେ ୧୯୯୮ ସାଧାରଣ ନିର୍ବାଚନରେ ଜୁଏଲ ଲୋକ ସଭା ଆସନ ପାଇଁ ପ୍ରତିଦ୍ୱନ୍ଦ୍ୱିତା କରି ସୁନ୍ଦରଗଡ଼ ଏମ୍‌ପି ଭାବେ ନିର୍ବାଚିତ ହୋଇଥିଲେ। ଫଳରେ ୧୯୯୮ରେ ବଣାଇଁ ଆସନରେ ଉପନିର୍ବାଚନ ହେବାରୁ ସେଠାରୁ କଂଗ୍ରେସର ଜନାର୍ଦ୍ଦନ ଦେହୁରୀ ବିଧାୟକ ହୋଇଥିଲେ। ୨୦୦୦ରେ ଭାଜପା ଓ ବିଜେଡି ମଧ୍ୟରେ ମେଣ୍ଟ ହେବାରୁ ଭାଜପା ପ୍ରାର୍ଥୀ ଦୟାନିଧି କିଷାନ ୨୦୦୪ ପର୍ଯ୍ୟନ୍ତ ବିଧାୟକ ହୋଇଥିଲେ। ୨୦୦୪ରେ ହୋଇଥିବା ନିର୍ବାଚନରେ ପ୍ରାର୍ଥିତ୍ୱକୁ ନେଇ ଭାଜପାରେ କନ୍ଦଳ ଦେଖାଦେବାରୁ ସିପିଆଇ(ଏମ୍)ର ଲକ୍ଷ୍ମଣ ମୁଣ୍ଡା ବିଜୟୀ ହୋଇଥିଲେ। ଭାଜପା-ବିଜେଡି ମେଣ୍ଟ ଭାଙ୍ଗିବା ପରେ ୨୦୦୯ରେ ଭାଜପାର ଭୀମସେନ ଚୌଧୁରୀ ବିଧାୟକ ହୋଇଥିଲେ। ଏହାପରେ ୨୦୧୪ ଓ ୨୦୧୯ରେ ସିପିଆଇ(ଏମ୍) ପ୍ରାର୍ଥୀ ଲକ୍ଷ୍ମଣ ମୁଣ୍ଡା ବିଧାୟକ ହୋଇଛନ୍ତି।

ଲକ୍ଷ୍ମଣ ମୁଣ୍ଡା

ସେବତୀ ନାୟକ

ଭୀମସେନ ଚୌଧୁରୀ

ବିଜେଡି ଗଠନକୁ ୨୭ ବର୍ଷ ପୂରିବା ଓ ତନ୍ମଧ୍ୟରୁ ଦଳ ୨୪ ବର୍ଷ ଶାସନ କ୍ଷମତାରେ ଥାଇ ମଧ୍ୟ ବଣାଇଁ ବିଧାନସଭା ନିର୍ବାଚନମଣ୍ଡଳୀରେ ଖାତା ଖୋଲି ପାରି ନ ଥିବା ବିଷୟ ସର୍ବଦା ଚର୍ଚ୍ଚାରେ ରହିଆସିଛି। ଦଳୀୟ ପ୍ରାର୍ଥୀଙ୍କ ଚୟନ ଠିକ୍ ହେଉ ନ ଥିବାରୁ ଦଳ ଉଧେଇ ପାରୁ ନାହିଁ ବୋଲି ରାଜନୈତିକ ସମୀକ୍ଷକମାନେ ମତ ଦେଉଛନ୍ତି।

୨୦୧୧ ଜନଗଣନା ଅନୁସାରେ ବଣାଇଁ ନିର୍ବାଚନମଣ୍ଡଳୀରେ ଭୋଟରଙ୍କ ମଧ୍ୟରେ ମୁଣ୍ଡା ସମ୍ପ୍ରଦାୟର ମତଦାତା ୨୦ ପ୍ରତିଶତ, କିଷାନ ସମ୍ପ୍ରଦାୟ ଭୋଟ ପ୍ରାୟ ୧୦ ପ୍ରତିଶତ ରହିଛି। ଜାତି ଆଧାର ଓ ଶ୍ରମିକ ସଙ୍ଗଠନକୁ ପାଥେୟ କରି ଲକ୍ଷ୍ମଣ ମୁଣ୍ଡା ବାରମ୍ବାର ଜିତି ଆସୁଥିବା କୁହାଯାଉଛି। କ୍ୟାଡରଭିତ୍ତିକ ଦଳୀୟ ଶୃଙ୍ଖଳା ସିପିଆଇ(ଏମ୍) ପ୍ରାର୍ଥୀଙ୍କ ବିଜୟର ଅନ୍ୟତମ କାରଣ ବୋଲି ଦର୍ଶାଯାଉଛି। ଯଦି ଶାସକ ଦଳ କଥା ଦେଖାଯାଏ, ଭୀମସେନ ଚୌଧୁରୀ ପୂର୍ବରୁ ଉଭୟ ଭାଜପା ଓ କଂଗ୍ରେସ ଛାଡ଼ି ବିଜେଡି ଆଶ୍ରାରେ ରହିଛନ୍ତି। ଭାଜପା ଏହି ଆସନରେ ମହିଳା କାର୍ଡ ଖେଳି ସେବତୀ ନାୟକଙ୍କୁ ପ୍ରାର୍ଥୀ କରିଛି। ସୁନ୍ଦରଗଡ଼ ଲୋକ ସଭା ନିର୍ବାଚନମଣ୍ଡଳୀ ଅଧୀନରେ ଥିବା ୭ଟି ବିଧାନସଭା କ୍ଷେତ୍ର ମଧ୍ୟରୁ ବଣାଇଁ ବିଧାନସଭା କ୍ଷେତ୍ର ଉପରଲିଖିତ ତିନି ଦଳ ଭିତରୁ କାହା ନିକଟକୁ ଯିବ, ତାହାକୁ ଅପେକ୍ଷା ରହିଛି। ଉଲ୍ଲେଖଯୋଗ୍ୟ, ଆସନ୍ତା ମେ ୨୦ରେ ଏଠାରେ ମତଦାନ ହେବା ନେଇ ଦିନ ଧାର୍ଯ୍ୟ ହୋଇଛି।

ବିଜେଡି ଛାଡ଼ିଲେ ପ୍ରଭାସ ସିଂ

ବରଗଡ଼,୮।୪(ପ୍ରେମାନନ୍ଦ ଖମାରୀ)

ବରଗଡ଼ ଜିଲା ବିଜେଡି ସଭାପତି ତଥା ପୂର୍ବତନ ଏମ୍‌ପି ଡ. ପ୍ରଭାସ କୁମାର ସିଂ ଦଳରୁ ଇସ୍ତଫା ଦେଇଛନ୍ତି। ସେ ସୋମବାର ଭୁବନେଶ୍ୱରସ୍ଥିତ ନବୀନ ନିବାସ ଯାଇ ଦଳର ସୁପ୍ରିମୋ ତଥା ମୁଖ୍ୟମନ୍ତ୍ରୀ ନବୀନ ପଟ୍ଟନାୟକଙ୍କୁ ଇସ୍ତଫାପତ୍ର ଦେଇଥିବା କହିଛନ୍ତି। ନିର୍ବାଚନ ପୂର୍ବରୁ ପ୍ରଭାସଙ୍କ ଇସ୍ତଫା ବରଗଡ଼ ବିଜେଡିକୁ ଝଟକା ଭଳି ହୋଇଥିବା କୁହାଯାଉଛି। ବିଜେଡି ପୁରୁଖା ନେତାଙ୍କୁ ଅଣଦେଖା କରୁଥିବା ଏବଂ ଆମଦାନୀ ନେତାଙ୍କୁ ଅଧିକ ଗୁରୁତ୍ୱ ଦେଉଥିବା ସେ ଅଭିଯୋଗ କରିଛନ୍ତି। ତେବେ ଆଗାମୀ ଦିନରେ ଅନ୍ୟ କୌଣସି ଦଳରେ ସାମିଲ ହେବେ କି ବୋଲି ପଚାରିବାରୁ ବର୍ତ୍ତମାନ ସୁଦ୍ଧା ସେ ନିଷ୍ପତ୍ତି ନେଇନାହାନ୍ତି ଏବଂ ନିଜ ସହକର୍ମୀ, ଶୁଭେଚ୍ଛୁଙ୍କ ପରାମର୍ଶକ୍ରମେ ପରବର୍ତ୍ତୀ ନିଷ୍ପତ୍ତି ନେବେ ବୋଲି ସେ କହିଛନ୍ତି। ଅନ୍ୟପଟେ ପ୍ରଭାସ ଭାଜପାରେ ଯୋଗଦେବେ ବୋଲି ଚର୍ଚ୍ଚା ଚାଲିଛି।

ଉଲ୍ଲେଖଯୋଗ୍ୟ, ପ୍ରଭାସ କୁମାର ସିଂ ୨୦୧୪ ସାଧାରଣ ନିର୍ବାଚନରେ ବରଗଡ଼ ଏମ୍‌ପି ଭାବେ ନିର୍ବାଚିତ ହୋଇଥିଲେ। ମାତ୍ର ୨୦୧୯ ନିର୍ବାଚନରେ ଦଳ ତାଙ୍କୁ ଆଉ ପ୍ରାର୍ଥୀ କରି ନ ଥିଲା। ଅପରପକ୍ଷେ ସେ ଦଳର ଜିଲା ସଭାପତି ପଦବୀରେ ରହିଥିବାବେଳେ ଆସନ୍ତା ନିର୍ବାଚନ ପାଇଁ ସେ ବରଗଡ଼ ଲୋକ ସଭା କିମ୍ବା ବିଜେପୁର ବିଧାନସଭା ଆସନ ପାଇଁ ଆଶାୟୀ ଥିଲେ। କିନ୍ତୁ ଦଳ ବିଜେପୁର ଆସନରୁ ମନ୍ତ୍ରୀ ରୀତା ସାହୁ ଏବଂ ବରଗଡ଼ ଲୋକ ସଭା ଆସନରୁ ପରିଣୀତା ମିଶ୍ରଙ୍କୁ ପ୍ରାର୍ଥୀ କରିବା ପରେ ପ୍ରଭାସଙ୍କୁ ନିରାଶ ହେବାକୁ ପଡ଼ିଛି।

ଡ. ପ୍ରଭାସ କୁମାର ସିଂ।

ଖେରୁଡ଼ି ଦୁର୍ନୀତି ମାମଲାରେ ଶିବସେନା (ୟୁବିଟି) ନେତା ଅମୋଲ କୀର୍ତ୍ତିକାରଙ୍କୁ ଇଡି ସମନ ପରେ ଦଳୀୟ ସମର୍ଥକମାନେ ସୋମବାର ମୁମ୍ବାଇସ୍ଥିତ ପ୍ରବର୍ତ୍ତନ ନିର୍ଦ୍ଦେଶାଳୟ କାର୍ଯ୍ୟାଳୟ ବାହାରେ ବିକ୍ଷୋଭ କରୁଛନ୍ତି।

ଛତ୍ରପୁର ଆସନ ସୁବାସଙ୍କ ପାଇଁ ସମ୍ମାନର ପ୍ରଶ୍ନ

ବ୍ରହ୍ମପୁର,୮।୪(ଅଶୋକ କୁମାର ସାହୁ)

ଗଞ୍ଜାମ ଜିଲା ଛତ୍ରପୁର ବିଧାନସଭା ନିର୍ବାଚନମଣ୍ଡଳୀରେ ନିର୍ବାଚନୀ ହାୱା ସରଗରମ ହୋଇଛି। ଗତ ନିର୍ବାଚନ ପରେ ଏଠାର ରାଜନୀତି ସମୀକରଣ ସମ୍ପୂର୍ଣ୍ଣ ବଦଳିଛି। ଉକ୍ତ ବିଧାନସଭା କ୍ଷେତ୍ରରେ ଥିବା ୩ ସହରରେ ପୌରାଧ୍ୟକ୍ଷ ଆସନ ବିଜେଡି ବିରୋଧରେ ଯାଇଛି। ନିର୍ବାଚନରେ ସହରୀ ଭୋଟରଙ୍କ ନିର୍ଣ୍ଣାୟକ ଭୂମିକା ରହୁଥିବାରୁ ବିଜେଡି ପ୍ରାର୍ଥୀ ସୁବାସ ବେହେରାଙ୍କ ପାଇଁ ଏହି ଆସନ ସମ୍ମାନର ପ୍ରଶ୍ନ ହେବ ବୋଲି ରାଜନୈତିକ ସମୀକ୍ଷକ ମହଲରେ ଆଲୋଚନା ହେଉଛି।

ଛତ୍ରପୁର ନିର୍ବାଚନମଣ୍ଡଳୀ ଛତ୍ରପୁର ବ୍ଲକର ୧୮ ପଞ୍ଚାୟତ, ଛତ୍ରପୁର ଏନ୍‌ଏସି, ଗଞ୍ଜାମ ବ୍ଲକର ୧୫ ପଞ୍ଚାୟତ, ଗଞ୍ଜାମ ଏନ୍‌ଏସି ଓ ରମ୍ପା ଏନ୍‌ଏସିକୁ ନେଇ ଗଠିତ। ୨୦୧୪ ନିର୍ବାଚନରେ ବିଜେଡିର ପ୍ରିୟାଂଶୁ ପ୍ରଧାନ ତାଙ୍କ ମୁଖ୍ୟ ପ୍ରତିଦ୍ୱନ୍ଦ୍ୱୀ ସିପିଆଇର କୃଷ୍ଣଚନ୍ଦ୍ର ନାୟକଙ୍କୁ ହରାଇ ଜିତିଥିଲେ। ୨୦୧୭ ଜିଲା ପରିଷଦ ଚେୟାରମ୍ୟାନ ଥିବା ସୁବାସ ବେହେରାଙ୍କୁ ୨୦୧୯ରେ ବିଜେଡି ବିଧାନସଭା ପ୍ରାର୍ଥୀ ରୂପେ ନୂଆ ମୁହଁ ଦେଇଥିଲା। ସେ ତାଙ୍କ ମୁଖ୍ୟ ପ୍ରତିଦ୍ୱନ୍ଦ୍ୱୀ ଭାଜପାର ପ୍ରଶାନ୍ତ କୁମାର କରଙ୍କୁ ପରାସ୍ତ କରି ଜିତିଥିଲେ।

ସୁବାସ ବେହେରା

କୃଷ୍ଣଚନ୍ଦ୍ର ନାୟକ

ଏବେ ପୁଣି ୨୦୨୪ ନିର୍ବାଚନରେ ବିଜେଡି ସୁବାସଙ୍କୁ ରିପିଟ୍ କରିଛି। ତାଙ୍କ ମୁଖ୍ୟ ପ୍ରତିଦ୍ୱନ୍ଦ୍ୱୀ ହୋଇଛନ୍ତି ଭାଜପାର କୃଷ୍ଣଚନ୍ଦ୍ର ନାୟକ। ଗୋଟିଏ ପଟେ କୃଷ୍ଣଚନ୍ଦ୍ରଙ୍କ ପ୍ରାର୍ଥିତ୍ୱକୁ ଭାଜପାର ଟିକେଟ ଆଶାୟୀ ଥିବା ପ୍ରଶାନ୍ତ କୁମାର କର ଓ ବିଜେଡିରୁ ଯାଇ ଭଜପାରେ ମିଶିଥିବା ବନମାଳୀ ସେଠୀଙ୍କ ସମର୍ଥକମାନେ ସହଜେ ହଜମ କରିପାରୁନାହାନ୍ତି। ଅନ୍ୟପଟେ ୧୨ ୱାର୍ଡକୁ ନେଇ ଗଠିତ ଗଞ୍ଜାମ ଏନ୍‌ଏସିରେ ଯଦିଓ ବିଜେଡିର ଅଧିକ କାଉନ୍‌ସିଲର ଅଛନ୍ତି , ଅଧ୍ୟକ୍ଷ ଦାୟିତ୍ୱ ସ୍ୱାଧୀନ ପ୍ରାର୍ଥୀ ପ୍ରତିଭା ପାଢ଼ୀଙ୍କ ହାତରେ ରହିଛି। ରମ୍ପା ଏନ୍‌ଏସିରେ ଅଧିକ ଭାଜପା କାଉନ୍‌ସିଲର ଥିବାବେଳେ ଅଧ୍ୟକ୍ଷ ଦାୟିତ୍ୱ ଭାଜପାର ମାନସୀ ସ୍ୱାଇଁଙ୍କ ପାଖରେ ରହିଛି। ସେହିପରି ଅଧିକ ବିଜେଡି କାଉନସିଲର ଥିବା ଛତ୍ରପୁର ଏନ୍‌ଏସିର ଭାର ଭାଜପାର ଶର୍ମିଷ୍ଠା ପ୍ରଧାନ ସମ୍ଭାଳୁଛନ୍ତି। କିନ୍ତୁ କୃଷ୍ଣଚନ୍ଦ୍ର ସିପିଆଇରୁ ଆସି ଭାଜପାରେ ଯୋଗଦେଇଥିବାରୁ ଭାଜପା ଓ ସିପିଆଇର ସମର୍ଥକଙ୍କୁ ନେଇ ସେ ତାଙ୍କ ରଣନୀତି ପ୍ରସ୍ତୁତ କରିବେ ବୋଲି କୁହାଯାଇଛି। ଉଭୟ ଦଳର ଶକ୍ତି ପ୍ରଦର୍ଶନ ବି ଏବେ ରୋଚକ ସ୍ଥିତିକୁ ଆସିଯାଇଛି। ଆଗାମୀ ଦିନରେ ନିର୍ବାଚନୀ ସମୀକରଣ ବଦଳିଯାଇପାରେ ବୋଲି ଆଲୋଚନା ହେଉଛି। ଏଠାରେ ବିଜେଡି ଓ ଭାଜପା ଭିତରେ ମୁଖ୍ୟତଃ ଲଢ଼େଇ ହୋଇପାରେ। ଏ ସଂକ୍ରାନ୍ତରେ ବିଜେଡି ପ୍ରାର୍ଥୀ ସୁବାସ ବେହେରା ଦଳର ସମ୍ମାନ ରକ୍ଷା ପାଇଁ ଲୋକ ସମର୍ଥନ ଓ ମୁଖ୍ୟମନ୍ତ୍ରୀଙ୍କ ଜନହିତକର କାର୍ଯ୍ୟକୁ ନେଇ ମଇଦାନକୁ ଓହ୍ଲାଇଥିବା କହିଛନ୍ତି।

ନୂଆପଡ଼ା: ସବୁ ଦଳରେ କେଁ

ପ୍ରାର୍ଥୀ ହୋଇଛନ୍ତି ପିସିସି ସଭାପତି ଶରତ ପଟ୍ଟନାୟକ

ନୂଆପଡ଼ା,୮।୪(ମକାରୁ ବେମାଲ)

ଛତିଶଗଡକୁ ଲାଗି ରହିଥିବା ରାଜ୍ୟର ଏକ ଉପାନ୍ତ ବିଧାନସଭା ନିର୍ବାଚନ ମଣ୍ଡଳୀ ନୂଆପଡା। ଏହି ନିର୍ବାଚନମଣ୍ଡଳୀରେ ୩ ପ୍ରମୁଖ ଦଳରୁ ଏକାଧିକ ଆଶାୟୀ ରହିଥିଲେ। ପ୍ରାର୍ଥୀ ଘୋଷଣା ପରେ ସବୁ ଦଳରେ କେଁ ବଢିବା ଏଠାକାର ରାଜନୈତିକ ମାହୋଲକୁ ସରଗରମ କରିଛି। ଏଠରେ ବିଜେଡିରୁ ପୁରୁଣା ଚେହେରା ଭାବେ ରାଜେନ୍ଦ୍ର ଢୋଲକିଆ ପ୍ରାର୍ଥୀ ହୋଇଥିବାବେଳେ ଭାଜପା ନୂଆ ଚେହେରା ଭାବେ କଳାହାଣ୍ଡି ଏମ୍‌ପି ବସନ୍ତ ପଣାଙ୍କ ପୁଅ ଅଭିନନ୍ଦନ ପଣ୍ଡାଙ୍କୁ ମଇଦାନଙ୍କୁ ଓହ୍ଲାଇଛି। ସେହିପରି କଂଗ୍ରେସ ପକ୍ଷରୁ ପିସିସି ସଭାପତି ଶରତ ପଟ୍ଟନାୟକ ନିର୍ବାଚନୀ ମଇଦାନକୁ ଓହ୍ଲାଇଛନ୍ତି। ତେଣୁ ଏଠାରେ ବିଗଫାଇଟ୍ ହେବ ବୋଲି ଅନୁମାନ କରାଯାଉଛି। ଅପରପକ୍ଷେ ପ୍ରାର୍ଥୀ ଘୋଷଣା ହେବା ପରେ ବିଜେଡି ଓ ଭାଜପାରେ ଅସନ୍ତୋଷ ବଢୁଥିବା ପରିଲକ୍ଷିତ ହେଉଛି। ସେହିପରି ପିସିସି ସଭାପତି ଶରତ ପଟ୍ଟନାୟକ ପ୍ରାର୍ଥୀ ହେବା ପରେ କଂଗ୍ରେସରେ ମଧ୍ୟ ଅସନ୍ତୋଷ ବଢିବାରେ ଲାଗିଛି।

ରାଜେନ୍ଦ୍ର ଢୋଲକିଆ

ଶରତ ପଟ୍ଟନାୟକ

ଅଭିନନ୍ଦନ ପଣ୍ଡା

ଘାସିରାମ ମାଝି

ପୂର୍ବତନ ଜିଲା ସଭାପତି ଘାସିରାମ ମାଝି ଆଶାୟୀ ଥିବାରୁ ଏବେ ତାଙ୍କୁ ନେଇ କଂଗ୍ରେସ ଅଡୁଆରେ ପଡ଼ିଛି। ଯଦି ଆଦିବାସୀମାନେ ଏକ ହୁଅନ୍ତି, ଆଉ ଘାସିରାମ ନିର୍ଦ୍ଦଳୀୟ ପ୍ରାର୍ଥୀ ହୁଅନ୍ତି ତେବେ ନୂଆପଡାରେ ପୁଣି ନୂଆ ସମୀକରଣ ଦେଖିବାକୁ ମିଳିପାରେ। କାରଣ ଗତ ଥର ଜିଲାରେ ଆଦିବାସୀମାନେ ଭାଗ ଭାଗ ହୋଇ ମଧ୍ୟ ଘାସିରାମ ଏକୁଟିଆ ୪୫ ହଜାର ୩୧୭ ଭୋଟ ପାଇ ଦ୍ୱିତୀୟ ସ୍ଥାନରେ ରହିଥିଲେ ଓ ଭାଜପା ପ୍ରାର୍ଥୀ ହୋମସିଂ ମାଝି ୨୯ ହଜାର ୪୯୦ ଖଣ୍ଡ ଭୋଟ ପାଇ ତୃତୀୟ ସ୍ଥାନରେ ରହିଥିଲେ। ଓଡିଶାରେ ନବୀନ ହାୱା ଥାଇ ମଧ୍ୟ ରାଜେନ୍ଦ୍ର ଢୋଲକିଆ ୬୫ ହଜାର ୬୪୭ ଖଣ୍ଡ ଭୋଟ ପାଇ ୨୦ ହଜାର ୩୩୦ ଖଣ୍ଡ ଭୋଟରେ ବିଜୟୀ ହୋଇଥିଲେ। ତେଣୁ ଏଥର ବିଜେଡିରୁ ରାଜେନ୍ଦ୍ର, ଭାଜପାରୁ ଅଭିନନ୍ଦନ, କଂଗ୍ରେସରୁ ଶରତ ଓ ନର୍ଦ୍ଦଳୀୟ ଭାବେ ଘାସିରାମ ପ୍ରାର୍ଥୀ ହେଲେ ଏଠରେ ବିଗ ଫାଇଟ ଦେଖିବାକୁ ମିଳିବ ବୋଲି ରାଜନୈତିକ ସମୀକ୍ଷକମାନେ କହୁଛନ୍ତି। ଅନ୍ୟପକ୍ଷରେ ଭାଜପା ଅସନ୍ତୋଷ କର୍ମୀଙ୍କ ମଧ୍ୟରୁ ନିର୍ବାଚନୀ ମଇଦାନକୁ ନିର୍ଦ୍ଦଳୀୟ ଭାବେ ଆସିବାର ସମ୍ଭାବନା ରହିଥିବା ଚର୍ଚ୍ଚା ହେଉଛି।

ସୁରଙ୍କ ପରିବାରକୁ ପୁତୁରାଙ୍କ ଟାର୍ଗେଟ

ଭୁବନେଶ୍ୱର, ୮।୪(ସୁନିତ୍ ମିଶ୍ର)

ଜଟଣୀ ବିଧାନସଭା ଆସନକୁ ନେଇ ଏବେ କଂଗ୍ରେସ ଚିନ୍ତାରେ ପଡିଯାଇଛି। ଏହି ଆସନରୁ ବିଧାୟକ ଥିବା କଂଗ୍ରେସ ବରିଷ୍ଠ ନେତା ସୁରେଶ କୁମାର ରାଉତରାୟ ଏଥର ନିର୍ବାଚନ ଲଢିବେ ନାହିଁ ବୋଲି ଘୋଷଣା କରିସାରିଛନ୍ତି। ହେଲେ ଏହାରି ଭିତରେ ସୁରଙ୍କ ସାନ ପୁଅକୁ ବିଜେଡି ଭୁବନେଶ୍ୱର ଲୋକ ସଭା ଆସନରୁ ପ୍ରାର୍ଥୀ କରିଛି। ସୁର ଖୋଲାଖୋଲି ତାଙ୍କ ପୁଅ ପାଇଁ ପ୍ରଚାର କରୁଥିବା ବେଳେ ଦଳ ପକ୍ଷରୁ ତାଙ୍କୁ ଦ୍ୱିତୀୟ ଥର ଲାଗି କାରଣ ଦର୍ଶାଅ ନୋଟିସ୍ ଜାରି କରାଯାଇଛି। ଅନ୍ୟପଟେ ସୁରଙ୍କ ବଡ ପୁଅ ସିଦ୍ଧାର୍ଥ ରାଉତରାୟ ତାଙ୍କ ସାନ ଭାଇ ବିଜେଡିରେ ମିଶିବା ଏବଂ ତାଙ୍କ ବାପା ମନ୍ମଥଙ୍କ ଲାଗି ପ୍ରଚାର କରିବା କଥାକୁ ପ୍ରତ୍ୟେକ ଦିନ ବିରୋଧ କରୁଥିବା ନେଇ ସାମାଜିକ ଗଣମାଧ୍ୟମକୁ ଦେଖିବାକୁ ମିଳୁଛି। ଏହାସହ ସେ କଂଗ୍ରେସରୁ ନୁହେଁ ବରଂ ସ୍ୱାଧୀନ ଭାବେ ଜଟଣୀ ଆସନରୁ ନିର୍ବାଚନ ଲଢିବେ ବୋଲି କହିଛନ୍ତି। କିନ୍ତୁ ଜଟଣୀର ସନ୍ତୋଷ ଜେନାଙ୍କୁ କଂଗ୍ରେସରେ ସାମିଲ କରିବା ଲାଗି ସୋମବାର ସିଦ୍ଧାର୍ଥ କଂଗ୍ରେସ ଭବନରେ ପହଞ୍ଚିବା ପରେ ଏହାକୁ ଦେଖି ସୁରଙ୍କ ପୁତୁରା ସଂଗ୍ରାମ ରାଉତରାୟ ପ୍ରତିବାଦ କରିବା ଆରମ୍ଭ କରିଥିଲେ। ସଂଗ୍ରାମ ପ୍ରତିବାଦ ପରେ ମିଶ୍ରଣ ପର୍ବ ବନ୍ଦ ରହିଥିଲା। ଏନେଇ ସଂଗ୍ରାମ ଗଣମାଧ୍ୟମକୁ ପ୍ରତିକ୍ରିୟା ଦେଇ କହିଛନ୍ତି ଯେ, ଜଟଣୀରେ କଂଗ୍ରେସକୁ ନଷ୍ଟ କରିବା ପାଉଁ ଏ ବାପ-ପୁଅଙ୍କ ନାଟକ ଚାଲିଛି। ଜାଗା ମାଫିଆ ଏମାନେ। ୧୯୯୫ ମସିହାରୁ ଖଟି ଆସୁଛୁ। ଯିଏ ସ୍ଥାନୀୟ ଅଞ୍ଚଳର ନେତୃତ୍ୱ ନେଉଥିଲେ ସେ ଲଢିବେନି ବୋଲି କହିଥିଲେ। ଏଥର ତାଙ୍କୁ ଲଢିବାକୁ ଛାଡିଦେବେ ବୋଲି ମଧ୍ୟ କହିଥିଲେ। ତେଣୁ ଜାଗା ବେପାରୀଙ୍କୁ ଆଣି ଏଠାରେ କଂଗ୍ରେସକୁ ନଷ୍ଟ କରିବାକୁ ଚେଷ୍ଟା ଚାଲିଛି। ସ୍ଥାନୀୟ ବିଧାୟକଙ୍କ ୩ ପ୍ରକାର କଥା। ସେ ଏସବୁ ଚକ୍ରାନ୍ତ କରିଛନ୍ତି। ଗତଥର କହିଲେ, ଦୁଇଟା ପୁଅ ଚାକିରୀ କରିଛନ୍ତି ଏଥର ମତେ ଜିତେଇଦେ ଆରଥର ତୁ ଲଢିବୁ ବୋଲି କହିଥିଲେ। ଅନ୍ୟପଟେ ସୁରଙ୍କୁ କାରଣ ଦର୍ଶାଅ ନୋଟିସ୍ ନେଇ ସେ କହିଛନ୍ତି, ପାର୍କ ବୁଲିବାକୁ ଯାଇଥିଲେ। ସେତେବେଳେ ତାଙ୍କ ପୁଅ ପ୍ରଚାର କରୁଥିବା ଦେଖି ମନ୍ମଥକୁ ଭୋଟ୍ ଦେବାକୁ କହିଦେଲେ। କୋଉ ଦଳ ପାଇଁ ପ୍ରଚାର କରିନାହାନ୍ତି। ତେବେ ସୁରଙ୍କ ଏଭଳି କାର୍ଯ୍ୟକ୍ରମ ଦେଖି କଂଗ୍ରେସ ମହଲରେ ଚର୍ଚ୍ଚା ଜୋର୍ ଧରିଛି। କେଉଁ ପରିସ୍ଥିତିରେ ଦଳ ସୁରଙ୍କୁ ବରଦାସ୍ତ କରିଛି ବୋଲି ଅନେକ ପ୍ରଶ୍ନ ଉଠାଇଛନ୍ତି।

କାରଣ ଦର୍ଶାଅ ନୋଟିସର ଜବାବ ରଖିଲେ ସୁର

କଂଗ୍ରେସ ଭବନରେ ମିଶ୍ରଣ ପର୍ବକୁ ବିରୋଧ କରୁଛନ୍ତି ସଂଗ୍ରାମ ରାଉତରାୟ।

ରେଢ଼ାଖୋଲରେ କର୍ମକର୍ତ୍ତାଙ୍କୁ ମନ୍ତ୍ର ଦେଲେ ଧର୍ମେନ୍ଦ୍ର

ରେଢ଼ାଖୋଲ,୮।୪
(ଅଚ୍ୟୁତାନନ୍ଦ ପୁରୋହିତ)

ପୂର୍ବ ନିର୍ଦ୍ଧାରିତ କାର୍ଯ୍ୟକ୍ରମ ଅନୁଯାୟୀ ସୋମବାର ରେଢ଼ାଖୋଲ ଛକରେ କେନ୍ଦ୍ରମନ୍ତ୍ରୀ ଧର୍ମେନ୍ଦ୍ର ପ୍ରଧାନ ପହଞ୍ଚିବା ପରେ ଶତାଧିକ ଦଳୀୟ କର୍ମକର୍ତ୍ତା ବାଣ ଫୁଟାଇ ତାଙ୍କୁ ସ୍ୱାଗତ କରିଥିଲେ। ସେଠାରୁ କର୍ମକର୍ତ୍ତାଙ୍କ ସହ ଯାଇ ସେ ବସ୍‌ଷ୍ଟାଣ୍ଡରେ ଥିବା ସନ୍ଥକବି ଭୀମ ଭୋଇଙ୍କ ପ୍ରତିମୂର୍ତ୍ତିରେ ମାଲ୍ୟାର୍ପଣ କରିଥିଲେ। ପରେ ରେଢ଼ାଖୋଲର ଆରାଧ୍ୟ ଦେବତା ପଞ୍ଚଖଣ୍ଡା ମନ୍ଦିର ଓ ରାମ ମନ୍ଦିରକୁ ଯାଇ ପୂଜାର୍ଚ୍ଚନା କରିଥିଲେ। ପରେ କଲେଜ ଛକ ନିକଟ ବିଜୁ ପଟ୍ଟନାୟକ କଲ୍ୟାଣ ମଣ୍ଡପଠାରେ ଦଳୀୟ କର୍ମକର୍ତ୍ତାଙ୍କୁ ମନ୍ତ୍ର ଦେଇ ପ୍ରଧାନମନ୍ତ୍ରୀଙ୍କ ବିକାଶ ଓ ମୋଦି ଗ୍ୟାରେଣ୍ଟିକୁ ଲୋକଙ୍କ ନିକଟରେ ପହଞ୍ଚାଇବାକୁ କହିଥିଲେ। କେନ୍ଦ୍ରମନ୍ତ୍ରୀଙ୍କ ସହିତ ଆଠମଲ୍ଲିକ ବିଧାୟକ ରମେଶ ସାଏ, ବିଧାୟକ ପ୍ରାର୍ଥୀ ସଞ୍ଜୀବ ସାହୁ, ରେଢ଼ାଖୋଲ ବିଧାୟକ ପ୍ରାର୍ଥୀ ଦେବେନ୍ଦ୍ର ମହାପାତ୍ର, ସୀମାଞ୍ଚଳ ଖଟେଇ ଓ ପ୍ରମୋଦ ରଥ ପ୍ରମୁଖ ସାମିଲ ଥିଲେ।

ରେଢ଼ାଖୋଲରେ ଦଳୀୟ ନେତା ଓ କର୍ମୀଙ୍କ ଗହଣରେ ଧର୍ମେ

ପ୍ରତ୍ୟେକ ବସ୍ତୁରେ, ପ୍ରତ୍ୟେକ କ୍ଷେତ୍ରରେ, ପ୍ରତିଟି ସଂପର୍କରେ ସତ୍ୟକୁ ପରିପୂର୍ଣ୍ଣ ଛନ୍ଦ ସହ ବିକଶିତ କରିବାକୁ ହେବ ଏବଂ ଜୀବନର ପ୍ରତିଟି ଗତିବୃତ୍ତି ସୌନ୍ଦର୍ଯ୍ୟ ଓ ସଂଗତିର ପ୍ରକାଶକ ହେବା ଉଚିତ। –ଶ୍ରୀମା

-ସୃଷ୍ଟ୍ୟାରମ୍ଭ ଦିବସ, ତେଲୁଗୁ ନୂତନ ବର୍ଷ, ଶ୍ରୀ ବାସନ୍ତୀକ ଦୁର୍ଗାଦେବ୍ୟାଃ ନବଦିନାତ୍ମକ ପୂଜାରମ୍ଭଃ ଓ ସମ୍ବତ୍ ୨୦୮୧ ପ୍ରବେଶ

ଦୋଷୀ ଏନ୍‌ସିଇଆର୍‌ଟି

ସେଣ୍ଟ୍ରାଲ ବୋର୍ଡ ଅଫ୍ ସେକେଣ୍ଡାରୀ ଏଜୁକେଶନ (ସିବିଏସ୍‌ଇ) ଅନୁବନ୍ଧିତ ସ୍କୁଲଗୁଡ଼ିକରେ ପିଲାସଂଖ୍ୟା ବଢ଼ିବାରେ ଲାଗିଛି। ଚଳିତ ୨୦୨୪– ୨୫ ଶିକ୍ଷା ବର୍ଷ ପ୍ରାରମ୍ଭରୁ ବହି ଅଭାବ ସମସ୍ୟା ସାମ୍ନାକୁ ଆସିଛି। ଏଭଳି ବହିର ଅଭାବ ଚଳିତ ବର୍ଷ ପ୍ରଥମ ଥର ପାଇଁ ଦେଖାଯାଉ ନାହିଁ। ପାଠ୍ୟକ୍ରମ ଏବଂ ବହି ପ୍ରସ୍ତୁତ କରୁଥିବା କେନ୍ଦ୍ର ସରକାରଙ୍କ ଅଧୀନ ନ୍ୟାଶ୍‌ନାଲ କାଉନ୍‌ସିଲ ଅଫ୍ ଏଜୁକେଶନାଲ୍ ରିସର୍ଚ୍ଚ ଆଣ୍ଡ୍ ଟ୍ରେନିଂ (ଏନ୍‌ସିଇଆର୍‌ଟି) ଏକ ଦଶନ୍ଧିରୁ ଅଧିକ ସମୟ ଧରି ନିଜର ଅପାରଗତା ବାରମ୍ବାର ପ୍ରମାଣ କରିଆସିଛି। ବୋଧହୁଏ କୌଣସି ଅଭିଭାବକଙ୍କ ମନେ ନ ଥିବ ଗତ ଶିକ୍ଷା ବର୍ଷରେ ତାଙ୍କ ପିଲାକୁ ଉଚିତ ସମୟରେ ସବୁବହି ମିଳିପାରିଥିଲା। ଅନ୍ୟପଟେ ଅଭିଭାବକମାନେ ଏହା ମଧ୍ୟ ମନେପକାଇ ପାରୁଥିବେ ଯେ ଯେଉଁମାନଙ୍କର ବଡ଼ ଭାଇ କିମ୍ବା ଭଉଣୀ ଉପର ଶ୍ରେଣୀରେ ପାଠ ପଢୁଥିଲେ, ତାଙ୍କର ସାନ ଭଉଣୀ ଭାଇ ବଡ଼ଙ୍କ ବହିକୁ ପରବର୍ତ୍ତୀ ବର୍ଷରେ ବ୍ୟବହାର କରିପାରୁଥିଲେ। ଆଜି ସେହି ବ୍ୟବସ୍ଥାକୁ ସମ୍ପୂର୍ଣ୍ଣ ଭାବେ ଭାଙ୍ଗି ଦିଆଯାଇଛି। ଏନ୍‌ସିଇଆର୍‌ଟି ପକ୍ଷରୁ ପ୍ରତ୍ୟେକ ବର୍ଷ ପାଠ୍ୟକ୍ରମ ଏବଂ ବହିରେ ପୂର୍ବବର୍ଷଠାରୁ ଅଳ୍ପ ବହୁତେ ବିଷୟବସ୍ତୁକୁ ଭିନ୍ନ କରାଯାଉଛି। ଏହାଫଳରେ କାଗଜ ନଷ୍ଟ ହେବା ସହିତ ପୁରୁଣା ବହିର କୌଣସି ବ୍ୟବହାର କରାଯାଇପାରୁ ନାହିଁ। ଏହା ଯେ ଏକ ବିରାଟ ଜାତୀୟ କ୍ଷତି ତାହା ବୁଝିବା ପାଇଁ କେହି ନାହିଁ। ନିକଟରେ ଖବର ମିଳିଛି ଯେ, କେତୋଟି ଶ୍ରେଣୀର ବହି ପ୍ରସ୍ତୁତ କରିବାରେ ଅପାରଗ ଏନ୍‌ସିଇଆର୍‌ଟି କର୍ତ୍ତୃପକ୍ଷ ଏବେ ନିଜର ଦୁର୍ବଳତାକୁ ଲୁଚାଇବାକୁ ଯାଇ ସବୁ ପାଠ୍ୟକ୍ରମ ଅନ୍‌ଲାଇନ ଛାଡ଼ିଦେଇଛନ୍ତି। ସ୍ୱାଭାବିକ ଭାବେ ଏହି ପରିସ୍ଥିତିରୁ ଲାଭ ଉଠାଇବା ପାଇଁ ବ୍ୟବସାୟୀ ଗୋଷ୍ଠୀ ଅନ୍‌ଲାଇନ ପକାଯାଇଥିବା ପାଠକୁ ବହି ଆକାରରେ ଛାପି ବିକ୍ରି ଆରମ୍ଭ କରିଦେଇଛନ୍ତି। ଏଭଳି ପରିସ୍ଥିତି ପୂର୍ବରୁ ମଧ୍ୟ ଦେଖାଦେଇଛି। ଆଶ୍ଚର୍ଯ୍ୟର ବିଷୟ ହେଉଛି, ନିଜର ଅପାରଗତାକୁ ସଜାଡ଼ିବା ପରିବର୍ତ୍ତେ ଏନ୍‌ସିଇଆର୍‌ଟି କର୍ତ୍ତୃପକ୍ଷ ପାଠ୍ୟପୁସ୍ତକ ପ୍ରକାଶକଙ୍କ ଉପରେ ଦାଉ ସାଧିବାକୁ ଅଣ୍ଟା ଭିଡ଼ିଛନ୍ତି। ସରକାରଙ୍କ କହିବା କଥା ହେଉଛି ଯେ, ଅନ୍‌ଲାଇନ ଛଡ଼ାଯାଇଥିବା ପାଠକୁ ବହି ଆକାରରେ ଛାପି ବିପୁଳ ଲାଭ ଉଠାଇବା ହେଉଛି ବେଆଇନ। ସେଥିପାଇଁ ପ୍ରକାଶକମାନଙ୍କୁ ଧମକ ଦେବା ସହିତ କାର୍ଯ୍ୟାନୁଷ୍ଠାନ ଗ୍ରହଣ କରାଯିବ ବୋଲି କୁହାଯାଉଛି।

ଏବେ ପ୍ରଶ୍ନ ଉଠୁଛି, ଏଭଳି ପରିସ୍ଥିତି ଉପୁଜିଛି କାହା ପାଇଁ। ନିଶ୍ଚିତ ଭାବେ ସ୍ପଷ୍ଟ ଦିଶିଯାଉଛି ଯେ, ଛାତ୍ରୀଛାତ୍ର, ଅଭିଭାବକ, ଦେଶବ୍ୟାପୀ ସବୁ ସିବିଏସ୍‌ଇ ସ୍କୁଲ ଏବଂ ସେଗୁଡ଼ିକର ପରିଚାଳନାର ଦାୟିତ୍ୱରେ ଥିବା ବ୍ୟକ୍ତିମାନଙ୍କର ଦୋଷ ଖୋଜିହେବ ନାହିଁ। ଏଥିରେ ଦୋଷ ରହୁଛି କେବଳ କେନ୍ଦ୍ର ସରକାରଙ୍କର। କାରଣ ଏନ୍‌ସିଇଆର୍‌ଟି ହେଉଛି କେନ୍ଦ୍ର ସରକାରଙ୍କ ଏକ ଗୁରୁତ୍ୱପୂର୍ଣ୍ଣ ଅଙ୍ଗ। ଗୋଟିଏ ପଟେ ସରକାରଙ୍କ ଏହି ଅଙ୍ଗର ଅପାରଗତା ଏବଂ ଅନ୍ୟପଟେ ଦେଶବ୍ୟାପୀ ସ୍କୁଲ ଛାତ୍ରୀଛାତ୍ରଙ୍କର ଭବିଷ୍ୟତ। ଯଦି କେହି ବିରୋଧରେ କାର୍ଯ୍ୟାନୁଷ୍ଠାନ ନିଆଯିବା ଉଚିତ। କାରଣ ଦେଶର ଅନେକ କୋଟି ଛାତ୍ରୀଛାତ୍ରଙ୍କ ପାଖରେ ନେଟ୍‌ରୁ ପଢ଼ିବାର ସୁବିଧା ଏବଂ ଆର୍ଥିକ ସ୍ଥିତି ଆଜି ମଧ୍ୟ ନାହିଁ। ଏହାର ସ୍ପଷ୍ଟ ଉଦାହରଣ କୋଭିଡ୍ ସମୟରେ ଏହି ଦେଶ ଦେଖିଥିଲା। ଏଭଳି ପରିସ୍ଥିତିରେ ବ୍ୟବସାୟିକ ଗୋଷ୍ଠୀ ନିଜ ହାତରୁ ଖର୍ଚ୍ଚ କରି ବହି ଛାପିଲେ ଏବଂ ସେଥିରୁ ଯଦି ଲାଭ ଉଠାଇଲେ ତେବେ ତାହାର ଦୋଷ ପ୍ରକାଶକଙ୍କୁ ଦିଆଯିବା ଉଚିତ ନୁହେଁ।

ବ୍ୟବସାୟିକ ଗୋଷ୍ଠୀ ଶିକ୍ଷା ବ୍ୟବସ୍ଥାରୁ ବିପୁଳ ଲାଭ ଉଠାନ୍ତୁ ବୋଲି କେହି ସମର୍ଥନ କରିବେ ନାହିଁ। କିନ୍ତୁ ମଣିଷ ଜାତିର ଇତିହାସ ଦର୍ଶାଉଛି ଯେ, ଯେଉଁ ସାମଗ୍ରୀର ଅଭାବ ଦେଖାଦିଏ ତାହାକୁ ପୂରଣ କରିବାକୁ ଯାଇ ଲାଭ ଉଠାଇବା ଏକ ବିଶ୍ୱବ୍ୟାପୀ ଚରିତ୍ର। ସେଥିପାଇଁ ଏନ୍‌ସିଇଆର୍‌ଟି ଓ ସିବିଏସ୍‌ଇ ବ୍ୟବସ୍ଥାରେ ତୁରନ୍ତ ପରିବର୍ତ୍ତନ ଅଣାଯିବା ଦରକାର ଏବଂ ପ୍ରତ୍ୟେକ ବର୍ଷ ପାଠ୍ୟପୁସ୍ତକରେ ପରିବର୍ତ୍ତନ ଆଣିବାର ଅଯଥା ପ୍ରକ୍ରିୟାକୁ ବନ୍ଦ କରାଯିବା ଦରକାର। ଯଦି ପାଠ୍ୟକ୍ରମରେ କୌଣସି ତ୍ରୁଟି ଦୃଷ୍ଟିକୁ ଆସୁଛି ତେବେ ତାହା ତୁରନ୍ତ ସୁଧାରି ପରବର୍ତ୍ତୀ ବର୍ଷର ପାଠ୍ୟପୁସ୍ତକଠାରୁ ବଦଳାଯାଇପାରନ୍ତା। କିନ୍ତୁ ଏହିଭଳି ତ୍ରୁଟି ସବୁ ବର୍ଷ ଦୃଷ୍ଟିକୁ ଆସୁଛି ବୋଲି କହିବା ଅତ୍ୟନ୍ତ ଖାମଖିଆଲ ମନୋଭାବର ପରିଚୟ।

ଏନ୍‌ସିଇଆର୍‌ଟି ଓ ସିବିଏସ୍‌ଇ ଶିକ୍ଷା ବ୍ୟବସ୍ଥାରେ ଭାରତର ଭବିଷ୍ୟତ ପିଢ଼ି ସୃଷ୍ଟି କରିବାରେ ଏକ ଶୁଭ ଉଦ୍ଦେଶ୍ୟ ରହିଛି ବୋଲି ମନେହୁଏ ନାହିଁ। ବରଂ ଧାରଣା ସୃଷ୍ଟି ହେଉଛି ଯେ, ପ୍ରତ୍ୟେକ ବର୍ଷ ପାଠ୍ୟପୁସ୍ତକ ବଦଳାଇ ଭାରତର ଭବିଷ୍ୟତ ସାଙ୍ଗରେ କେନ୍ଦ୍ର ସରକାରଙ୍କ ମାନବ ସମ୍ବଳ ମନ୍ତ୍ରଣାଳୟର ଏହି ବିଭାଗଗୁଡ଼ିକ ଖେଳୁଛନ୍ତି।

ଏନ୍‌ସିଇଆର୍‌ଟି ଓ ସିବିଏସ୍‌ଇ ଶିକ୍ଷା ବ୍ୟବସ୍ଥାରେ ଭାରତର ଭବିଷ୍ୟତ ପିଢ଼ି ସୃଷ୍ଟି କରିବାରେ ଏକ ଶୁଭ ଉଦ୍ଦେଶ୍ୟ ରହିଛି ବୋଲି ମନେହୁଏ ନାହିଁ। ବରଂ ଧାରଣା ସୃଷ୍ଟି ହେଉଛି ଯେ, ପ୍ରତ୍ୟେକ ବର୍ଷ ପାଠ୍ୟପୁସ୍ତକ ବଦଳାଇ ଭାରତର ଭବିଷ୍ୟତ ସାଙ୍ଗରେ କେନ୍ଦ୍ର ସରକାରଙ୍କ ମାନବ ସମ୍ବଳ ମନ୍ତ୍ରଣାଳୟର ଏହି ବିଭାଗଗୁଡ଼ିକ ଖେଳୁଛନ୍ତି।

ଖାଦ୍ୟ ନଷ୍ଟ ଏକ ବୈଶ୍ୱିକ ବିପର୍ଯ୍ୟୟ

ଡ. ମନୋରଞ୍ଜନ ପ୍ରଧାନ

ଖାଦ୍ୟ ନଷ୍ଟ ଭଳି ଏକ ସାଂଘାତିକ ବିପର୍ଯ୍ୟୟ ସମ୍ବନ୍ଧରେ ଆଲୋକପାତ ପୂର୍ବରୁ ଛୋଟ ଘଟଣାଟି ଅବତାରଣା କରୁଛି। ଏକ ଆଧ୍ୟାତ୍ମିକ କାର୍ଯ୍ୟକ୍ରମରେ ଯୋଗଦେବା ଅବସରରେ ହଜାର ହଜାର ଲୋକଙ୍କ ସହ ପଂକ୍ତି ଭୋଜନରେ ବସିଥାଏ। ସେବିକା ସେବକମାନେ ଶୃଙ୍ଖଳା ଓ ନିଷ୍ଠାର ସହ ପ୍ରସାଦ ପରଷୁଥାନ୍ତି। ମୋ ପାଖକୁ ଲାଗି ବସିଥିବା ଜଣେ ବୟୋବୃଦ୍ଧ (ଅବସରପ୍ରାପ୍ତ ସରକାରୀ ଅଧିକାରୀ) ଭକ୍ତ ଜଣକ ଖାଇସାରି କେବଳ ଗୋଟିଏ ବୋଇତାଲୁ (ବୋଇତି କଖାରୁ) ଫଳ ନ ଖାଇ ଥାଳି ସହ ଉଠିଗଲେ। ଭକ୍ତମାନଙ୍କ ଶୃଙ୍ଖଳିତ ପ୍ରସାଦ ସେବନ ବ୍ୟବସ୍ଥାରେ ଥିବା ଜଣେ ଅଧିକାରୀ ତୁରନ୍ତ ଆସି ଖାଇବାକୁ ନିର୍ଦ୍ଦେଶ ଦେଇ କହିଲେ, ଏତିକି ଖାଦ୍ୟ ପ୍ରସ୍ତୁତି (ପରିବା) ପାଇଁ ଜଣେ କୃଷକଙ୍କୁ କେତେ ପରିଶ୍ରମ କରିବାକୁ ପଡ଼େ ଆପଣ ଚିନ୍ତା କରିଛନ୍ତି! ଗୁରୁଦେବ ପ୍ରବଚନରେ କ'ଣ କହନ୍ତି ଅନ୍ନ ହିଁ ବ୍ରହ୍ମ । କି ଗହିରିଆ ଭାବ ଓ ତତ୍ତ୍ୱ। ଆମ ସଂସ୍କୃତି ଓ ପରମ୍ପରାରେ ଅନ୍ନ ବ୍ରହ୍ମ ଓ ତାହାକୁ ନଷ୍ଟ କରିବା ପାପ ବୋଲି ବାଲ୍ୟକାଳରୁ ପରିବାରର ବଡ଼ମାନେ ପରାମର୍ଶ ଦେଇଥାନ୍ତି। ମୋର ମନେଅଛି ମୋ ଜେଜେମା' ଓ ଆଈ ଭାତର ଗୋଟିଏ ଦାନା ଫିଙ୍ଗିବାକୁ ବରଦାସ୍ତ କରନ୍ତି ନାହିଁ। କହନ୍ତି ଖାଦ୍ୟ ଫିଙ୍ଗିଲେ ଲକ୍ଷ୍ମୀ ଛାଡିଯିବ, ଗଡଗଡା(ଦରିଦ୍ର) ହୋଇଯିବ। କିନ୍ତୁ ଆଜି ଅଧା ଖାଇ ଅଧା ଫିଙ୍ଗିବା ଏକ ଫେଶନ ହୋଇଗଲାଣି। ଗୋଟିଏ ପଟେ ଅନାହାର ଅନ୍ୟପଟେ ଖାଦ୍ୟ ପଦାର୍ଥର ଅନାଦର ଓ ଅପଚୟ ଆଜିର ବିଶ୍ୱବାସୀଙ୍କ ପାଇଁ ଏକ ବଡ଼ ସମସ୍ୟା ତଥା ଆହ୍ୱାନ।

ଜାତିସଂଘ ଖାଦ୍ୟ ନଷ୍ଟ କରିବାକୁ ଏକ ବୈଶ୍ୱିକ ବିପର୍ଯ୍ୟୟ (ଗ୍ଲୋବାଲ ଟ୍ରାଜେଡି) ବୋଲି ଅଭିହିତ କରିଛି। ସଦ୍ୟ ପ୍ରକାଶିତ ଖାଦ୍ୟ ନଷ୍ଟ ସୂଚକାଙ୍କ(ଫୁଡ୍ ୱେଷ୍ଟ ଇଣ୍ଡେକ୍ସ) ରିପୋର୍ଟରେ ଜାତିସଂଘ ପ୍ରକାଶ କରିଛି କି ବିଜ୍‌ନେସ ହାଉସ ଓ ଘରମାନଙ୍କୁ ମିଶାଇ ବର୍ଷ ୨୦୨୨ରେ ସାରା ବିଶ୍ୱରେ ଦିନକୁ ପ୍ରାୟ ଏକ ଟ୍ରିଲିଅନ ଡଲାର ମୂଲ୍ୟର ଖାଦ୍ୟ ନଷ୍ଟ କରାଯାଇଛି। ରିପୋର୍ଟରେ ପୁଣି କୁହାଯାଇଛି ଯେ ବର୍ଷ ୨୦୨୨ରେ ବିଶ୍ୱରେ ଦିନକୁ ୧୦୫ କୋଟି ଟନ ଖାଦ୍ୟ ନଷ୍ଟ କରାଯାଇଛି। ଅର୍ଥାତ୍ ମୁଣ୍ଡ ପିଛା ୧୩୨ କିଲୋଗ୍ରାମ ଖାଦ୍ୟ ନଷ୍ଟ କରିଛନ୍ତି ବିଶ୍ୱବାସୀ। ବିଶ୍ୱରେ ୮୦ କୋଟି ଲୋକ ଭୋକ ତଥା ଅନାହାରରେ ଶୋଉଥିବା ବେଳେ ଏତେ ପରିମାଣରେ ଖାଦ୍ୟ ନଷ୍ଟ ହେବା ଚିନ୍ତାର ବିଷୟ। ରିପୋର୍ଟ ଅନୁଯାୟୀ, ସବୁଠାରୁ ଉଦ୍‌ବେଗଜନକ ଖବର ହେଉଛି ଯେ ସମୁଦାୟ ଖାଦ୍ୟ ନଷ୍ଟର ସିଂହଭାଗ (୬୩%) ଘରେ ନଷ୍ଟ ହୋଇଥାଏ। ଅର୍ଥାତ୍ ଘର ବା ପରିବାରଗୁଡିକ ବାର୍ଷିକ ୬୩.୧ ଟନ୍ ଖାଦ୍ୟ ନଷ୍ଟ କରିଥାନ୍ତି।

ଜାତିସଂଘର ପରିବେଶ କାର୍ଯ୍ୟକ୍ରମର କାର୍ଯ୍ୟନିର୍ବାହୀ ନିର୍ଦ୍ଦେଶକଙ୍କ ଅନୁସାରେ ଖାଦ୍ୟ ନଷ୍ଟ ଏକ ବୈଶ୍ୱିକ ବିପର୍ଯ୍ୟୟ । ଏହା ପରିବେଶ ପାଇଁ ବିପଦ ବୋଲି କହିଛନ୍ତି। ତେବେ ଖାଦ୍ୟ ନଷ୍ଟ କ'ଣ ଓ କାହିଁକି?

ଖାଦ୍ୟ ନଷ୍ଟକୁ ଦୁଇ ପର୍ଯ୍ୟାୟରେ ବିଭକ୍ତ କରାଯାଇପାରେ। ଯଥା ରନ୍ଧା ବା ପ୍ରସ୍ତୁତ ଖାଦ୍ୟ ଅପଚୟ ଓ ଅଣରନ୍ଧା ତଥା ଖାଦ୍ୟଶସ୍ୟ ଅପଚୟ। ରାନ୍ଧିଥିବା ଖାଦ୍ୟ ବା ପ୍ରସ୍ତୁତ ହୋଇ ସାରିଥିବା ଖାଦ୍ୟ ଅପଚୟ ପ୍ରଥମ ପର୍ଯ୍ୟାୟର। ରନ୍ଧା ଖାଦ୍ୟ ନଷ୍ଟ ହେବାର ମୁଖ୍ୟ କାରଣ ଆବଶ୍ୟକତାଠାରୁ ଅଧିକ ରାନ୍ଧିବା ଏବଂ ଉପଯୋଗ ନ ହୋଇ ନଷ୍ଟ କରିବା ବା ଫୋପାଡିବା। ଏଭଳି ଦୃଶ୍ୟ ସବୁଆଡେ ଦେଖିପାରିବା। ବିଶେଷ ଭାବରେ ଭୋଜିଭାତରେ ଖାଇବାଠାରୁ ଫୋପାଡିବା ଖାଦ୍ୟ ବେଶି। ପେଟକୁ କମ, ଖଲି ବା ପ୍ଲେଟରେ ବେଶି ଫିଙ୍ଗି ଥାଆନ୍ତି ଲୋକମାନେ। ଏହାର କାରଣ ପୂର୍ବାନୁମାନର ଅଭାବ ହେତୁ ବେଶି ଲୋକଙ୍କ ପାଇଁ ଖାଦ୍ୟ ପ୍ରସ୍ତୁତି। ଅଧିକ ଖାଇବାର ଲୋଭ ବା ବାଢୁଥିବା ଲୋକଙ୍କ ବେପରୁଆ ବଣ୍ଟନ ଏବଂ ଖାଦ୍ୟ ପଦାର୍ଥ ନଷ୍ଟର କୁପରିଣାମ ସମ୍ବନ୍ଧରେ ଅଜ୍ଞ କିମ୍ବା ବେଖାତିର ମନୋବୃତ୍ତି। ବିଶେଷକରି ବଫେ ସିଷ୍ଟମ ବ୍ୟବସ୍ଥାରେ ଖାଦ୍ୟ ନଷ୍ଟର ସମ୍ଭାବନା ବେଶି। କିନ୍ତୁ ପଂକ୍ତି ଭୋଜନରେ ଏହାର ସମ୍ଭାବନା ବହୁତ କମ। ପ୍ରଥମ ବ୍ୟବସ୍ଥାରେ ଦେବାନେବାରେ କଟକଣା ନ ଥାଏ। କିନ୍ତୁ ଦ୍ୱିତୀୟ ବ୍ୟବସ୍ଥାରେ ସମାଜ ତଥା ଜଣାଶୁଣା ଅନେକ ଲୋକଙ୍କ ସହ ଧାଡ଼ିରେ ବସି ଥିବା ହେତୁ ଖାଦ୍ୟ ନଷ୍ଟ ପାଇଁ ସଙ୍କୋଚ ଆସେ ଏବଂ ବଣ୍ଟନ କରୁଥିବା ଲୋକମାନେ ସଚେତନ ଭାବରେ ଆବଶ୍ୟକ ପରିମାଣରେ ଖାଦ୍ୟ ପରିବେଷଣ କରିଥାନ୍ତି। ସେହିପରି ହୋଟେଲ ବା ରେସ୍ତୋରାଁରେ ପ୍ଲେଟ ବ୍ୟବସ୍ଥା ଥାଏ। ଆପଣ ଖାଇବାକୁ ଚାହିଁଲେ ପୂରା ବା ଅଧା ପ୍ଲେଟ ମାଗିବାକୁ ପଡ଼େ। ଏ କ୍ଷେତ୍ରରେ ଉପଭୋକ୍ତା ଅକଳରେ ପଡିଯାଏ। ଅଧା ପ୍ଲେଟ ପେଟାପୂରା ନୁହେଁ ପୂରା ପ୍ଲେଟ ଭାଗକୁ ବଳକା। ବାଧ୍ୟ ହୋଇ ପୂରା ପ୍ଲେଟ ମାଗିବାକୁ ପଡ଼େ। ଫଳତଃ ଖାଦ୍ୟ ନଷ୍ଟ ହୋଇଥାଏ। ଅବଶ୍ୟ ବଳକା ଖାଦ୍ୟ ପ୍ୟାକ କରି ଆଣିହେବ। ହେଲେ ଆମ୍ଭମାନଙ୍କର ବୃଥା ଅହଙ୍କାର,ବଡ଼ଲୋକି ପଣିଆ ଓ ସଙ୍କୋଚ ମନୋଭାବ ଖାଦ୍ୟ ଛାଡି ଚାଲିଆସିବାକୁ ବାଧ୍ୟ କରେ।

ପ୍ରସ୍ତୁତ ଖାଦ୍ୟ (ରେଡି ମେଡ୍) ମଧ୍ୟ ବହୁ ପରିମାଣରେ ନଷ୍ଟ ହୋଇଥାଏ। ଶୁଖିଲା ଖାଦ୍ୟ ବା ବହୁଦିନ ସଂରକ୍ଷିତ ହୋଇପାରୁଥିବା ରନ୍ଧା ଖାଦ୍ୟ ଲୋକମାନେ ବହୁପରିମାଣରେ ନଷ୍ଟ କରିଥାନ୍ତି। ଏଭଳି ଖାଦ୍ୟ ଲୋକମାନେ ଆବଶ୍ୟକତାଠାରୁ ଅଧିକ କିଣିଥାନ୍ତି। ସମୟ ଅଭାବ, କାର୍ଯ୍ୟ ବ୍ୟସ୍ତ, ଭୁଲାପଣ ବା ବେଖାତିର ମନୋବୃତ୍ତି ହେତୁ ଏଭଳି ଖାଦ୍ୟର ଏକ୍ସପାଏରି ଡେଟ ଚାଲିଯାଏ। ଫଳରେ ଖାଦ୍ୟ ପଦାର୍ଥ ନଷ୍ଟହୁଏ। ରନ୍ଧା ଖାଦ୍ୟକୁ ଛାଡ଼ିଦେଲେ ବହୁ ପରିମାଣରେ ଖାଦ୍ୟଶସ୍ୟ ଶଢି ଯିବା ମଧ୍ୟ ଖାଦ୍ୟ ନଷ୍ଟର ଏକ ପ୍ରମୁଖ କାରଣ। ବିଶେଷକରି ବିକାଶଶୀଳ ରାଷ୍ଟ୍ରମାନଙ୍କରେ ବିଭିନ୍ନ ଋତୁରେ ଚାଷୀ ଖାଦ୍ୟଶସ୍ୟ ବା ଖାଦ୍ୟ ପଦାର୍ଥ ଉତ୍ପାଦନ କରୁଛି। କିନ୍ତୁ ଶୀତଳଭଣ୍ଡାର ବା ଉପଯୁକ୍ତ ପରିବହନ ସୁବିଧା ନ ଥିବା ହେତୁ ସେଗୁଡିକ ନଷ୍ଟ ହୁଏ। ଉଦାହରଣ ସ୍ୱରୂପ ଆମ ଦେଶ ଓ ରାଜ୍ୟରେ ପିଆଜ,ଟମାଟୋ(ବିଲାତି) ଭଳି ଅନେକ ଖାଦ୍ୟଶସ୍ୟ ତଥା ପନିପରିବା ଚାଷୀ ଉତ୍ପାଦନ କରୁଛି । କିନ୍ତୁ ଶୀତଳଭଣ୍ଡାର ଅଭାବରୁ ସେଗୁଡିକର ଅଭାବୀ ବିକ୍ରି ହେଉଛି ବା ଅନେକ ସମୟରେ ଚାଷୀମାନେ ରାସ୍ତାକଡ଼ରେ ବା ନିଜ ଜମିରେ ନଷ୍ଟ କରିବାକୁ ବାଧ୍ୟ ହୁଅନ୍ତି। ଏପରି କି ଦୁଗ୍ଧ ବିଭିନ୍ନ ଅଞ୍ଚଳରେ ପର୍ଯ୍ୟାପ୍ତ ପରିମାଣରେ ଉତ୍ପାଦିତ ହେଉଥାଏ କିନ୍ତୁ ପରିବହନ ଅଭାବରୁ ଅଭାବୀ ବା ଆବଶ୍ୟକ ଥିବା ଉପଭୋକ୍ତାଙ୍କ ପାଖରେ ପହଞ୍ଚି ପାରିନାହିଁ। ଯାହାଫଳରେ ନଷ୍ଟ ହୁଏ। ଏଥିସହ ଖାଦ୍ୟ ନଷ୍ଟର କାରଣ ସମୟ, ପରିସ୍ଥିତି ଓ ସ୍ଥାନ ବିଶେଷରେ ଭିନ୍ନ ଭିନ୍ନ ହୋଇଥାଏ। କିନ୍ତୁ ଏହାର କୁପ୍ରଭାବ ସମଗ୍ର ମାନବ ସମାଜ ତଥା ଜୀବଜଗତ ଉପରେ ପଡିଥାଏ। ଅବଶ୍ୟ ଆଜିକାଲି କେତେକ ସଙ୍ଗଠନ ବଳକା ଖାଦ୍ୟ ସଂଗ୍ରହ କରି ଅଭାବୀ ଅସହାୟ ଲୋକଙ୍କ ପାଖକୁ ପହଞ୍ଚାଇବାକୁ ପ୍ରୟାସ କରୁଛନ୍ତି। କେତେକ ଜାଗାରେ ଫୁଡ୍ ବ୍ୟାଙ୍କ ମଧ୍ୟ ଚାଲୁ କରାଗଲାଣି। କିନ୍ତୁ ସବୁ ସ୍ଥାନରେ ବା ପର୍ଯ୍ୟାପ୍ତ ସଂଖ୍ୟାରେ ନାହିଁ। କିନ୍ତୁ ଏହାକୁ ବ୍ୟାପକ ଜନ ଆନ୍ଦୋଳନରେ ପରିଣତ କରିବାର ସମୟ ଉପନୀତ। ପରିବାରର ବରିଷ୍ଠ ସଦସ୍ୟଗଣ ନିଜ ପିଲାମାନଙ୍କୁ ଏ ସମ୍ବନ୍ଧରେ ସଚେତନ ଓ ସତର୍କ କରେଇବା ଦରକାର। ଏଥିସହ ଜନ ସଚେତନତା କାର୍ଯ୍ୟକ୍ରମ ଅନୁଷ୍ଠିତ ହେବା ସାଙ୍ଗକୁ ବିଦ୍ୟାଳୟ ସ୍ତରରୁ ପାଠ୍ୟକ୍ରମରେ ଖାଦ୍ୟ ସୁରକ୍ଷା ଓ ଖାଦ୍ୟ ନଷ୍ଟର କୁପ୍ରଭାବ ସମ୍ବନ୍ଧରେ ଯୁବ ପିଢ଼ିଙ୍କୁ ସଚେତନ କରାଇବା ଉଚିତ। ନଚେତ ପରିସ୍ଥିତି ଶୋଚନୀୟ ହୋଇପଡିବ। ଅପରପକ୍ଷରେ ଆବଶ୍ୟକ ପଡିଲେ ସରକାରୀ ସ୍ତରରେ ଆଇନ ତିଆରି କରାଯିବା ଉଚିତ।

ସହକାରୀ ପ୍ରଫେସର, ବିକ୍ରମ ଦେବ ବିଶ୍ୱବିଦ୍ୟାଳୟ, କୟପୁର, କୋରାପୁଟ
ମୋ:୯୪୩୭୯୧୪୮୧୮

ବହୁରୂପୀ

ନିମାଇଁ ଚରଣ ଲେଙ୍କା

କେହି ଯଦି ମୋତେ ୧ କି.ଗ୍ରା. ଜିଅନ୍ତା ବେଙ୍ଗ ନିକିତିରେ ଓଜନକରି ଦେଇପାରିବେ, ମୁଁ ତାଙ୍କୁ ମୁଖ୍ୟମନ୍ତ୍ରୀ ବା ପ୍ରଧାନମନ୍ତ୍ରୀ କରିଦେଇପାରିବି। କାରଣ ଏଭଳି ଉଚ୍ଚ ଆସନ ପାଇଯିବା ବରଂ ସହଜ, କିନ୍ତୁ 'ବେଙ୍ଗ ଓଜନ' କାର୍ଯ୍ୟଟି ସବୁଠାରୁ କଷ୍ଟକର। ଅନ୍ୟ ଭାଷାରେ ଗୁରୁଘର ପାଠ। ଏମାନେ ପ୍ରକୃତରେ ବେଙ୍ଗ ନୁହନ୍ତି। ମଣିଷ ରୂପଧାରୀ, ଭିନ୍ନଭିନ୍ନ ପରିସ୍ଥିତିରେ ବିଭିନ୍ନ ପଶୁପକ୍ଷୀ, ସରୀସୃପଙ୍କ ଚରିତ୍ରରେ ନିଖୁଣ ଅଭିନୟ କରିପାରୁଥିବା ଭୟଙ୍କର ଜନ୍ତୁ। ପ୍ରତି ୫ବର୍ଷରେ ଥରେ ଏମାନଙ୍କର ମହାକୁମ୍ଭ(ନିର୍ବାଚନ) ଯୋଗ ଚଳିତବର୍ଷ ମଧ୍ୟ ପଡ଼ିଛି। ତେଣୁ କଳେ ବଳେ କୌଶଳେ ଗୋଟିଏ ଦଳୀୟ ଆଜ୍ଞାପତ୍ରିକା (ଟିକେଟ) ହାସଲକରି ଯେକୌଣସି ମୂଲ୍ୟ ବିନିମୟରେ ନିର୍ବାଚନ ଜିତି, କ୍ଷମତା ହାସଲ କରି 'ଆମ ରକ୍ତ ଶୋଷିବା' ହିଁ ସେବାର ଏକମାତ୍ର ମାଧ୍ୟମ ବୋଲି ଏମାନେ ଜାଣନ୍ତି। ସେବାରେ ନୁହେଁ ନେବାରେ ବିଶ୍ୱାସୀ ଓ ସେବକର ଛଦ୍ମବେଶରେ ଶୋଷକ ହିଁ ଅଟନ୍ତି। ଲୋକେ ଯାହା କୁହନ୍ତୁ, କିନ୍ତୁ ପଇସା ଦରକାର। ମେଣ୍ଟ ରାଜନୀତି ବା ଆସନ ବୁଝାମଣା ହେଉଛି ନିର୍ବାଚନର ପ୍ରଥମ ଚରଣ। ବହୁ ଟଣାଓଟରା ଓ ମୂଲଚାଲ ପରେ ସେଇଟା ବୃତ୍ତାନ୍ତ ହୋଇଯିବା ପରେ ଆରମ୍ଭ ହୋଇଯାଏ ଆଜ୍ଞାପତ୍ରିକା ପ୍ରାପ୍ତି ଉଦ୍ୟମ। ଦଳର ଦୃଷ୍ଟି ଆକର୍ଷଣ ପାଇଁ ଏମାନେ ଦଳୀୟ କାର୍ଯ୍ୟାଳୟ କିମ୍ବା ନେତାଙ୍କ ବାସଭବନ ସମ୍ମୁଖରେ ନକଲି ସମର୍ଥକମାନଙ

ସଂକ୍ଷେପରେ

ଦୁର୍ଘଟଣାରେ ବାଇକ୍ ଆରୋହୀଙ୍କ ମୃତ୍ୟୁ

ବୈଶିଙ୍ଗା,୮।୪(ରତନ ଦାଶ)– ମୟୂରଭଞ୍ଜ ଜିଲା ବୈଶିଙ୍ଗା ଥାନା ଅନ୍ତର୍ଗତ ୧୮ନଂ. ଜାତୀୟ ରାଜପଥର କଳମାଠାରେ ସୋମବାର ସକାଳେ ଦୁର୍ଘଟଣାରେ ଜଣେ ବାଇକ୍ ଆରୋହୀଙ୍କ ମୃତ୍ୟୁ ଘଟିଛି। ମୃତକ ହେଲେ କେନ୍ଦ୍ରାପଡ଼ା ଜିଲା ତାଳଚୁଆ ଅଞ୍ଚଳର ପୂର୍ଣ୍ଣଚନ୍ଦ୍ର ଟୁଡୁ। ସେ ଉଦଳା ଅଞ୍ଚଳରେ ରହି କାମ କରୁଥିଲେ। ସୂଚନା ଅନୁଯାୟୀ, ପୂର୍ଣ୍ଣଚନ୍ଦ୍ର ବାଇକ୍ ଯୋଗେ ବାଲେଶ୍ୱର ଅଭିମୁଖେ ଯାଉଥିବା ବେଳେ ଭାରସାମ୍ୟ ହରାଇ ରାସ୍ତା ପାର୍ଶ୍ୱରେ ଛିଡ଼ା ହୋଇଥିବା ଏକ ମାଲ ବୋଝେଇ ଟ୍ରକ୍ ପଛରେ ପିଟି ହୋଇଯାଇଥିଲେ। ଫଳରେ ଘଟଣାସ୍ଥଳରେ ତାଙ୍କର ମୃତ୍ୟୁ ହୋଇଯାଇଥିଲା। ପୋଲିସ ପହଞ୍ଚି ଟ୍ରକ ଓ ବାଇକ୍ ଜବତ କରି ତଦନ୍ତ ଚଳାଇଛି।

ଖବରଦାତାଙ୍କୁ ଆକ୍ରମଣ ଘଟଣାରେ ୩ ଗିରଫ

ବେତନଟୀ,୮।୪(ଧରଣୀଧର ମହାନ୍ତି): ବେତନଟୀ ଥାନା ଅଧୀନ ଲଙ୍ଗଳକଟା ନିକଟରେ ଖବରଦାତା ଅତନୁ ନାୟକଙ୍କୁ ଶନିବାର ବିଳମ୍ବିତ ରାତିରେ ଆକ୍ରମଣ ଘଟଣାରେ ସୋମବାର ୩ ଅଭିଯୁକ୍ତଙ୍କୁ ପୋଲିସ ଗିରଫ ପରେ କୋର୍ଟଚାଲାଣ କରିଛି। ଗିରଫ ଅଭିଯୁକ୍ତମାନେ ହେଲେ କେଶିପୁର ଫାଣ୍ଡି ଅଧୀନ ଲଙ୍ଗଳାକଟା ଗ୍ରାମର କୁଟୁ ସିଂ, ରାହୁଲ ନାଗ ଓ ରାଜା ଆଣ୍ଡନୀ।

ଦୁର୍ଘଟଣାରେ କଲେଜ ଛାତ୍ରୀ ଗୁରୁତର

ବୈଶିଙ୍ଗା,୮।୪(ରତନ ଦାଶ)– ମୟୂରଭଞ୍ଜ ଜିଲା ବେତନଟୀ କଲେଜକୁ ପରୀକ୍ଷା ଦେବାକୁ ଆସି ଘରକୁ ଫେରିବା ସମୟରେ ଜଣେ ଛାତ୍ରୀ ଦୁର୍ଘଟଣାରେ ଗୁରୁତର ହୋଇଛନ୍ତି।ସୂଚନା ଅନୁଯାୟୀ, ଗୋବିନ୍ଦପୁର ଗ୍ରାମର ପୂର୍ଣ୍ଣଚନ୍ଦ୍ର ଜେନାଙ୍କ ଝିଅ ପ୍ରଜ୍ଞାପରମିତା ବେତନଟୀ କଲେଜରେ +୩ କଳାର ପ୍ରଥମ ବର୍ଷ ଛାତ୍ରୀ ଥିଲେ। ସୋମବାର ଅପରାହ୍ନରେ ସେ ପରୀକ୍ଷା ଦେଇସାରି ତାଙ୍କର ୨ ସାଙ୍ଗ ତାରାକୋଟି ଗ୍ରାମର ଗୌତମ ସାହୁ ଓ ଭଣ୍ଡାରୀକୁଲା ଗ୍ରାମର ଯୋଗେଶ୍ୱର ମହାନ୍ତଙ୍କ ସହିତ ଏକ ସ୍କୁଟିରେ ଘରକୁ ଫେରୁଥିବା ସମୟରେ ବୈଶିଙ୍ଗା ଥାନା ଅଧୀନ ୧୮ନଂ. ଜାତୀୟ ରାଜପଥର ଯୁଗଳ ଛକ ନିକଟରେ ଦୁର୍ଘଟଣାର ସମ୍ମୁଖୀନ ହୋଇଥିଲେ। ପ୍ରଜ୍ଞାପରମିତାଙ୍କର ଗୋଡ଼ ଓ ମୁଣ୍ଡରେ ଶକ୍ତ ଆଘାତ ଲାଗି ଗୁରୁତର ହୋଇ ପଡ଼ିଥିବାବେଳେ ୨ ସାଙ୍ଗ ତାଙ୍କୁ ବୈଶିଙ୍ଗା ଡାକ୍ତରଖାନାକୁ ନେଇ ଆସିଥିଲେ । ସେଠାରେ ତାଙ୍କ ଅବସ୍ଥା ଗୁରୁତର ହେବାରୁ ବାରିପଦାସ୍ଥିତ ଜିଲା ମୁଖ୍ୟ ଡାକ୍ତରଖାନାକୁ ପଠାଯାଇଛି।

ବ୍ୟବସାୟୀଙ୍କ ପରଲୋକ

ବେତନଟୀ,୮।୪(ଧରଣୀଧର ମହାନ୍ତି): ବେତନଟୀ ଆନନ୍ଦ ବଜାରରେ ଦୀର୍ଘ ୪୦ ବର୍ଷ ଧରି ବ୍ୟବସାୟ କରି ଆସୁଥିବା ପଣ୍ଡୁଗଡ଼ିଆର ଚନ୍ଦ୍ରମୋହନ ବେହେରା(୬୦)ଙ୍କ ହୃଦଘାତରେ ପରଲୋକ ଘଟିଛି। ଶନିବାର ସେ ଦୋକାନ ବନ୍ଦ କରି ଘରେ ଖାଇସାରି ଶୋଇଥିଲେ। ରବିବାର ସକାଳେ ତାଙ୍କର ମୃତ୍ୟୁ ହୋଇଥିବା ପରିବାର ଲୋକେ କହିଛନ୍ତି। ତାଙ୍କ ମୃତ୍ୟୁକୁ ନେଇ ପାଣ୍ଡୁଗଡିଆ ଗ୍ରାମ ଓ ଆନନ୍ଦବଜାରେ ଶୋକର ଛାୟା ଖେଳିଯାଇଛି।

ଯବାନଙ୍କୁ ଝୁରୁଛି ଗାଁ ମାଟି

ରାଷ୍ଟ୍ରୀୟ ମର୍ଯ୍ୟାଦାରେ ଶେଷକୃତ୍ୟ ସମ୍ପନ୍ନ

ଉଦଳା, ୮।୪(ସନ୍ତୋଷ କୁମାର ବାଛିନୀ)

ଚତୁର୍ଥବିହାର ରେଜିମେଣ୍ଟ ୧୨ ବାଟାଲିୟନରେ କମ୍ପାନୀ ହାବିଲଦାର ମେଜର(ସିଏଚ୍ଏମ୍) ଭାବେ କାର୍ଯ୍ୟରତ ମୟୂରଭଞ୍ଜ ଜିଲା କପ୍ତିପଦା ବ୍ଲକ ଅଧୀନ ଧୁମକେତ ଗ୍ରାମର ଭଗୀରଥ ମହାନ୍ତଙ୍କ ଦେହାନ୍ତ ହୋଇଛି। ସୋମବାର ତାଙ୍କ ମରଶରୀର ଜନ୍ମମାଟିରେ ପହଞ୍ଚିବା ପରେ ଶୋକାକୁଳ ପରିବେଶ ସୃଷ୍ଟି ହୋଇଥିଲା। ଗାର୍ଡ ଅଫ୍ ଅନର ସହ ରାଷ୍ଟ୍ରୀୟ ମର୍ଯ୍ୟାଦାରେ ଶେଷକୃତ୍ୟ ସମ୍ପନ୍ନ କରାଯାଇଥିଲା। ମରଶରୀରକୁ ଏକ ଶୋଭାଯାତ୍ରାରେ କପ୍ତିପଦା ବଜାର ପରିକ୍ରମା କରାଯାଇଥିଲା। ଶହୀଦ ଭଗୀରଥ ଅମର ରହେ ନାରାରେ ଅଞ୍ଚଳ ପ୍ରକମ୍ପିତ ହୋଇଥିଲା। କାନ୍ଦ ବୋବାଳିରେ ଗାଁ ଦାଣ୍ଡ ଫାଟିପଡ଼ିଥିଲା। ଶେଷଦର୍ଶନ ପାଇଁ ହଜାର ହଜାର ସ୍ଥାନୀୟ ଲୋକେ ଉପସ୍ଥିତ ଥିବା ଦେଖିବାକୁ ମିଳିଥିଲା।

ସୂଚନାଯୋଗ୍ୟ, ଶହୀଦ ଭଗୀରଥ ଲଦାଖ, ବିନାଗୁଡ଼ି, ଆସାମ, ଶ୍ରୀନଗରରେ କାର୍ଯ୍ୟ କରିବା ପରେ ରାଜସ୍ଥାନର ଗଙ୍ଗାନଗରକୁ ବଦଳି ହୋଇଥିଲେ। ତେବେ ଗତ ୫ ତାରିଖ ସକାଳେ ସେ କାର୍ଯ୍ୟ କରୁଥିବା ବେଳେ ଛାତିରେ ଯନ୍ତ୍ରଣା ଅନୁଭବ କରିଥିଲେ। ତାଙ୍କୁ ଛତିଶଗଡ଼ କମାଣ୍ଡ ଡାକ୍ତରଖାନାରେ ଭର୍ତ୍ତି କରାଯାଇଥିଲା। ଚିକିତ୍ସାଧୀନ ଅବସ୍ଥାରେ ସେଠାରେ ତାଙ୍କର ମୃତ୍ୟୁ ହୋଇଥିଲା। ଏହି ଖବର ଜଣାପଡ଼ିବା ପରେ ଗ୍ରାମରେ ଶୋକର ଛାୟା ଖେଳିଯାଇଥିଲା। ପୁଅର ମୃତ୍ୟୁ ଖବର ପାଇବା ପରଠାରୁ ତାଙ୍କ ମା'ଙ୍କ ଆଖିରୁ ଲୁହ ଶୁଖୁନାହିଁ। ୫ ବର୍ଷର ପୁଅ ଏବଂ ଦେଢ଼ବର୍ଷର ଝିଅର ମୁହଁକୁ ଚାହିଁ ତାଙ୍କ ସ୍ତ୍ରୀ କୋହ ସମ୍ଭାଳି ରଖିପାରୁ ନ ଥିବା ଦେଖିବାକୁ ମିଳିଛି।

ଶହୀଦ ଭଗୀରଥ ମହାନ୍ତଙ୍କୁ ଗାର୍ଡ ଅଫ୍ ଅନର ପ୍ରଦାନ କରାଯାଉଛି।

ଚୋରା କୋଇଲା କାରବାର ବଢୁଛି, ଚଢ଼ାଉ ହେଉନି

ବଇଣ୍ଡା,୮।୪(ପରିକ୍ଷିତ ସାହୁ)

ଅନୁଗୋଳ ଜିଲା ହଣ୍ଡପା ଥାନା ଅଞ୍ଚଳରେ ଏବେ ବେଆଇନ ଚୋରା କୋଇଲା କାରବାର ବୃଦ୍ଧି ପାଉଥିବା ଅଭିଯୋଗ ହୋଇଛି। ଟନ୍ ଟନ୍ କୋଇଲାର ଚୋରା ଚାଲାଣ ହେଉଥିବାବେଳେ ପୋଲିସ ପକ୍ଷରୁ ଚଢ଼ାଉ କରାଯାଉ ନ ଥିବା ଯୋଗୁ ସାଧାରଣରେ ଅସନ୍ତୋଷ ଦେଖାଦେଇଛି।

ଅଭିଯୋଗରୁ ଜଣାପଡିଛି, ହଣ୍ଡପା ଥାନା ଅଧୀନ ବିଭିନ୍ନ ଅଞ୍ଚଳରେ ଏବେ ବେଆଇନ ଇଟା ଭାଟି ଗଢି ଉଠିଛି। ବିଶେଷକରି ଏହି ଇଟା ଭାଟିଗୁଡିକ ପୋଡିବା ପାଇଁ କୋଇଲାର ଆବଶ୍ୟକତା ପଡୁଥିବାବେଳେ ଚୋରା କୋଇଲା କାରବାର ବୃଦ୍ଧି ପାଇବାରେ ଲାଗିଛି। ଛେଣ୍ଡିପଦା ଅଞ୍ଚଳରୁ ଚୋରା କୋଇଲା ବ୍ୟବସାୟୀମାନେ ଗୁଣ୍ଡୁରୀଝରଣ ଦେଇ ହଣ୍ଡପା ଅଞ୍ଚଳକୁ ଚୋରାରେ କୋଇଲା ଚାଲାଣ କରୁଛନ୍ତି। ଏପରିକି ପିକ୍ଅପ ଭ୍ୟାନ ଓ ବାଇକ ଯୋଗେ ପ୍ରତ୍ୟେକ ଦିନ କୋଇଲା ଚାଲାଣ କରାଯାଉଥିଲେ ମଧ୍ୟ ହଣ୍ଡପା ପୋଲିସ ଚଢ଼ାଉ କରିବାରେ ବିଫଳ ହୋଇଛି। ଚୋରା ବ୍ୟବସାୟୀମାନେ ପୋଲିସର କେତେଜଣ କର୍ମଚାରୀଙ୍କୁ ହାତ କରି ଏହି ବେଆଇନ କାମ ଚଳାଇଥିବା ସାଧାରଣରେ ଅଭିଯୋଗ ହୋଇଛି। ହଣ୍ଡପା ଥାନା ଗୁଣ୍ଡୁରୀମୁଣ୍ଡା ନିକଟରେ କୋଇଲା ଡିପୋ ନିର୍ମାଣ ହୋଇଥିବା ବେଳେ ଏହାର ଫାଇଦା ନେଇ ଚୋରା କୋଇଲା ବ୍ୟବସାୟୀମାନେ ସ୍ଥାନୀୟ ପୋଲିସକୁ ହାତ କରି ନିରାପଦରେ ଏହି ବ୍ୟବସାୟ କରୁଛନ୍ତି। ସେହିପରି ବାଇକ୍ ଯୋଗେ ହଣ୍ଡପା ତଥା ଆଖ ପାଖରେ ଥିବା ବିଭିନ୍ନ ଅଞ୍ଚଳକୁ ଚୋରା କୋଇଲା ବସ୍ତା ସାହାଯ୍ୟରେ ଚାଲାଣ କରୁଛନ୍ତି। ଚୋରା ବ୍ୟବସାୟୀମାନେ ପ୍ରତ୍ୟେକ ଦିନ ପୋଲିସ ଆଖିରେ ଧୂଳି ଦେଇ ଏହି କାରବାର କରୁଥିଲେ ମଧ୍ୟ ପୋଲିସ ଧରିବାରେ ସମ୍ପୂର୍ଣ୍ଣ ବିଫଳ ହୋଇଛି। ତୁରନ୍ତ ଏଥିପ୍ରତି ଅନୁଗୋଳ ଏସ୍ପି ଦୃଷ୍ଟି ଦେଇ ସ୍ୱତନ୍ତ୍ର ଟିମ୍ ଦ୍ୱାରା ଚଢ଼ାଉ କରିବା ପାଇଁ ସାଧାରଣରେ ଦାବି ହୋଇଛି। ଏ ନେଇ ଆଠମଲ୍ଲିକ ଏସଡିପିଓ ବାଳକୃଷ୍ଣ କଅଁର କହିଛନ୍ତି, ତୁରନ୍ତ ଚୋରା କୋଇଲା କାରବାର ଉପରେ ପୋଲିସ ଚଢ଼ାଉ କରିବା ପାଇଁ ନିର୍ଦ୍ଦେଶ ଦିଆଯିବ।

ମତଦାନ ପ୍ରକ୍ରିୟାକୁ ନେଇ କୁଇଜ୍ ପ୍ରତିଯୋଗିତା

ବାରିପଦା,୮।୪(ନୀଳାଦ୍ରି ବିହାରୀ ଦଣ୍ଡପାଟ)

ମୟୂରଭଞ୍ଜ ଜିଲା ସଦର ମହକୁମା ବାରିପଦାଠାରେ ନିର୍ବାଚନ କମିଶନଙ୍କ ନିର୍ଦ୍ଦେଶ କ୍ରମେ ଯୁବ ଭୋଟରଙ୍କ ମଧ୍ୟରେ ନିର୍ବାଚନ ସମ୍ପର୍କିତ ସଚେତନତା ଏବଂ ମତଦାନ ପ୍ରକ୍ରିୟାକୁ ନେଇ ପ୍ରଶାସନ ପକ୍ଷରୁ ତତକ୍ଷଣାତ୍ ସାଧାରଣଜ୍ଞାନ ପରୀକ୍ଷା ବା ଇନ୍‌ଷ୍ଟାଣ୍ଟ କୁଇଜ୍ ପ୍ରତିଯୋଗିତା ଅନୁଷ୍ଠିତ ହୋଇଛି। ଛୁଟି ଦିନ ସନ୍ଧ୍ୟା ସମୟରେ ସହରର ପାର୍କ କିମ୍ବା ନିତ୍ୟ ମନୋରଞ୍ଜନ ସ୍ଥାନମାନଙ୍କରେ ଏହି କୁଇଜ୍ ପ୍ରତିଯୋଗିତା ଅନୁଷ୍ଠିତ ହେଉଛି। ଜିଲା ପ୍ରଶାସନ ଏବଂ ବାରିପଦା ପୌରପାଳିକା ଦ୍ୱାରା ଆୟୋଜିତ ଏହି ପ୍ରଜ୍ଞାନଧର୍ମୀ କାର୍ଯ୍ୟକ୍ରମରେ ସାନ ପିଲାଙ୍କଠାରୁ ଆରମ୍ଭ କରି ବୟୋଜ୍ୟେଷ୍ଠ ବ୍ୟକ୍ତିମାନେ ମଧ୍ୟ ଅଂଶଗ୍ରହଣ କରୁଛନ୍ତି। ମତଦାନ ନାଗରିକଙ୍କର ମୌଳିକ ଅଧିକାର। ଏହି ବିଷୟକୁ ଜନାଦୃତ କରିବାପାଇଁ ବାରିପଦାସ୍ଥିତ ଶିଶୁ ପାର୍କଠାରେ କୁଇଜ୍ ପ୍ରତିଯୋଗିତା କରାଯାଇଥିଲା। ବାରିପଦା ପୌରପାଳିକା କାର୍ଯ୍ୟନିର୍ବାହୀ ଅଧିକାରିଣୀ ଡ.ମଧୁସ୍ମିତା ସାମନ୍ତରାୟ ଏହାକୁ ସଂଯୋଜନା ଏବଂ ପରିଚାଳନା କରିଥିଲେ। ଅଧିକରୁ ଅଧିକ ଯୁବ ଭୋଟର ତଥା ବିଦ୍ୟାଳୟ ଏବଂ ମହାବିଦ୍ୟାଳୟ ଛାତ୍ରୀଛାତ୍ରମାନେ ଏହି ପ୍ରତିଯୋଗିତାରେ ଅଂଶଗ୍ରହଣ କରୁଥିବା ଦେଖିବାକୁ ମିଳୁଛି। ସମସ୍ତ ଅଂଶଗ୍ରହଣକାରୀମାନଙ୍କ ପାଇଁ ପୁରସ୍କାର ତଥା ବିଶେଷକରି ବିଜେତାମାନଙ୍କୁ ସେହି ମୁହୂର୍ତ୍ତରେ ପୁରସ୍କୃତ କରାଯାଉଛି। ଗଣତନ୍ତ୍ରର ମହାନ ପର୍ବ ମତଦାନକୁ ସମସ୍ତେ ନିଜ ଅଧିକାର ସହ ସମ୍ପାଦନା କରିବା ପାଇଁ ଜିଲାପାଳ ନିବେଦନ କରିଛନ୍ତି।

ଜଣେ ମହିଳା ପ୍ରତିଯୋଗୀଙ୍କୁ ପୁରସ୍କୃତ କରାଯାଉଛି।

ଯୁବକଙ୍କ ଆତ୍ମହତ୍ୟା

ଉଦଳା,୮।୪(ସନ୍ତୋଷ କୁମାର ବାଛିନୀ)

କପ୍ତିପଦା ବ୍ଲକ ଅଧୀନ ଭଗାବନ୍ଧ ଗ୍ରାମର ଜଣେ ଯୁବକ ବେକରେ ରଶି ଲଗାଇ ଆତ୍ମହତ୍ୟା କରିଛନ୍ତି। ମୃତକ ହେଲେ ଚନ୍ଦ୍ରମୋହନ ନାଏକ (୨୨)। ଶନିବାରଠାରୁ ସେ ଘରକୁ ଫେରି ନ ଥିଲେ। ପରିବାର ଲୋକେ ବହୁ ଖୋଜାଖୋଜି କରିବା ପରେ କେନାଲ ପୋଲ ନିକଟସ୍ଥ ଏକ ଗଛରେ ତାଙ୍କ ମୃତଦେହ ଝୁଲୁଥିବା ଦେଖିବାକୁ ପାଇଥିଲେ। ଖବରପାଇ କପ୍ତିପଦା ପୋଲିସ ପହଞ୍ଚି ମୃତଦେହ ବ୍ୟବଚ୍ଛେଦ ପାଇଁ ପଠାଇଛି। ଏନେଇ ଥାନାରେ ଏକ ଅପମୃତ୍ୟୁ ମାମଲା(ନଂ.୧୪/୨୪)ରୁଜୁ ହୋଇଛି।

ବିଦ୍ୟୁତ୍ ଖୁଣ୍ଟକୁ ଧକ୍କା ଦେଲା ଟ୍ରକ୍

କଣିହାଁ,୮।୪(ସଚ୍ଚିଦାନନ୍ଦ ପ୍ରଧାନ)

କଣିହାଁ ବ୍ଲକ ଏମ୍‌ଟିପିସି ଟାଉନ ଥାନା ବିଜିଗୋଳ ପଞ୍ଚାୟତ ଟୋଲକପଶି ରାସ୍ତାରେ ସୋମବାର ଏକ ଟ୍ରକ୍ ଭାରସାମ୍ୟ ହରାଇ ଦୁର୍ଘଟଣାଗ୍ରସ୍ତ ହୋଇଛି। ଏଥିରେ ଟୋଲକପଶି ବସ୍ତିରେ ବାସ କରୁଥିବା ଲକ୍ଷ୍ମୀଧର ନାଏକ(୫୦)ଙ୍କ ବାସଭବନ ପାଚେରିର ସମ୍ମୁଖ ଭାଗ ଭାଙ୍ଗି ଯାଇଥିବାବେଳେ ଏକ ବିଦ୍ୟୁତ୍ ଖୁଣ୍ଟ କ୍ଷତିଗ୍ରସ୍ତ ହୋଇଛି। ସୂଚନାରୁ ପ୍ରକାଶ, ତାଳଚେର କୋଇଲା ଖଣିରୁ କୋଇଲା ଲୋଡିଂ କରି ଡେରେଙ୍ଗସ୍ଥିତ ଏକ କମ୍ପାନୀ ପରିସରକୁ ଯାଇଥିବା ଟ୍ରକ୍ ଫେରୁଥିବା ବେଳେ ଭୋର୍ ସମୟରେ ଭାରସାମ୍ୟ ହରାଇ ଦୁର୍ଘଟଣା ଘଟାଇଥିବା ସ୍ଥାନୀୟ ଅଧିବାସୀ ପ୍ରକାଶ କରିଛନ୍ତି।

ମା' ବାୟାଣୀଙ୍କ ବାର୍ଷିକ ପୂଜା ପାଇଁ ପ୍ରସ୍ତୁତି ଶେଷ

ଛେଣ୍ଡିପଦା,୮।୪(ଅଜିତ ଧଳ)

ଛେଣ୍ଡିପଦା ବ୍ଲକ ପାତ୍ରପଡା ଗ୍ରାମର ଅଧିଷ୍ଠାତ୍ରୀ ଦେବୀ ମା' ବାୟାଣୀ ଠାକୁରାଣୀଙ୍କ ବାର୍ଷିକ ପୂଜା ଓ ଯାତ୍ରା ନିମନ୍ତେ ଶେଷ ପ୍ରସ୍ତୁତି ବୈଠକ ପାତ୍ରପଡା ଗ୍ରାମ୍ୟ କମିଟି ସଭାପତି ଚକ୍ରଧର ପ୍ରଧାନଙ୍କ ସଭାପତିତ୍ୱରେ ଅନୁଷ୍ଠିତ ହୋଇଯାଇଛି। ଆସନ୍ତା ୧୦ ତାରିଖରେ ଏହି ବାର୍ଷିକ ପୂଜା ଓ ଯାତ୍ରା ଅନୁଷ୍ଠିତ ହେବ। କିନ୍ତୁ ଯାତ୍ରାର ପୂର୍ବ ଦିନ ୯ ତାରିଖରେ କଳସ ଯାତ୍ରା, ଅଧିବାସ, ଅହୋରାତ୍ର ନାମ ସଂକୀର୍ତ୍ତନ ସହ ପ୍ରସାଦସେବନର ବ୍ୟବସ୍ଥା କରାଯାଇଛି। ଚଳିତବର୍ଷ ଯାତ୍ରାକୁ ଦୁଇଦିନ ପାଳନ କରାଯିବ ବୋଲି କମିଟି ପକ୍ଷରୁ ସୂଚନା ଦିଆଯାଇଛି। ବୈଠକରେ ଗ୍ରାମ୍ୟ ପରିଚାଳନା କମିଟିର କର୍ମକର୍ତ୍ତା, ସଦସ୍ୟ ଓ ଗ୍ରାମର ମାନ୍ୟଗଣ୍ୟ ବ୍ୟକ୍ତି ଉପସ୍ଥିତ ଥିଲେ। ବୈଠକ ପ୍ରାରମ୍ଭରେ ଗତବର୍ଷ ପୂଜାରେ ଯାହା ଅସୁବିଧା ପରିଲକ୍ଷିତ ହୋଇଥିଲା ସେସବୁର ସମାଧାନ କରାଯାଇ ଯେପରି ପୁନରାବୃତି ନ ହୁଏ ସେ ବିଷୟରେ ଗୁରୁତ୍ୱ ଦିଆଯାଇଥିଲା। ବର୍ତ୍ତମାନ ପୀଠ ସ୍ଥଳରେ ଗ୍ରାମ ସମ୍ପାଦକ ବିଭୂତି ଭୂଷଣ ସାହୁ, କୋଷାଧ୍ୟକ୍ଷ ଯଦୁମଣି ସାହୁ, ଶ୍ରୀନିବାସ ସାହୁ, ଅବସରପ୍ରାପ୍ତ ଅଧ୍ୟକ୍ଷ ଲୋକନାଥ ସାହୁ, ଜଗବନ୍ଧୁ ସାହୁ, ଘାସିରାମ ସାହୁ, ବ୍ରଜବନ୍ଧୁ ସାହୁ, ବାସୁଦେବ ସାହୁ, ବାନାମ୍ବର ସାହୁ, ଚିନ୍ତାମଣି ସାହୁ, ପ୍ରକାଶ ଚନ୍ଦ୍ର ସାହୁ, ଧୀରେନ ସାହୁ ପ୍ରମୁଖଙ୍କ ନେତୃତ୍ୱରେ ଗ୍ରାମର ସମସ୍ତ ସଭ୍ୟ ଓ ମନ୍ଦିର କମିଟିର ସଦସ୍ୟ ଯୋଗଦେଇ କାର୍ଯ୍ୟରେ ଲାଗି ପଡିଛନ୍ତି। ଯାତ୍ରା ଦୁଇଦିନ ସନ୍ଧ୍ୟାରେ ବିଭିନ୍ନ ସାଂସ୍କୃତିକ କାର୍ଯ୍ୟକ୍ରମ ପରିବେଷଣ କରାଯିବାର ବ୍ୟବସ୍ଥା କରାଯାଇଛି।

ଶିଳ୍ପ ତାଲିମ କେନ୍ଦ୍ର ପରିଦର୍ଶନ କଲେ ଛାତ୍ରୀଛାତ୍ର

ଆଠମଲ୍ଲିକ,୮।୪(ଉଦୀପ୍ତ ପୁରୋହିତ)

ଆଠମଲ୍ଲିକ ମହେନ୍ଦ୍ର ଉଚ୍ଚ ବିଦ୍ୟାଳୟର ଶିକ୍ଷକ ସତ୍ୟରଞ୍ଜନ ଜେନା, ମହେନ୍ଦ୍ର ସିଠ, ଶିକ୍ଷୟିତ୍ରୀ ବିନୋଦିନୀ ପ୍ରଧାନ, ଅନିତା ବାରିକଙ୍କ ନେତୃତ୍ୱରେ ନବମ ଶ୍ରେଣୀ ଛାତ୍ରୀଛାତ୍ରମାନେ ସ୍ଥାନୀୟ ଆଇଟିଆଇ କଲେଜକୁ ପରିଦର୍ଶନରେ ଯାଇଥିଲେ। ଆଇଟିଆଇ କଲେଜ ପରିସରରେ ଛାତ୍ରୀଛାତ୍ରମାନେ ବିଭିନ୍ନ ବିଭାଗର କର୍ମଶାଳା ବୁଲି ଦେଖିବା ସହିତ ପଚାରି ବୁଝିଥିଲେ। ଅଧ୍ୟାପକମାନଙ୍କ ସହିତ କର୍ମଶାଳା ବାବଦରେ ମତ ବିନିମୟ କରିଥିଲେ। ଏହି ଅବସରରେ ଅଧ୍ୟାପକଙ୍କ ଦ୍ୱାରା ଛାତ୍ରୀଛାତ୍ରମାନଙ୍କ କ୍ୟାରିୟର କାଉନସେଲିଂ କରାଯାଇଥିଲା। ଛାତ୍ରୀଛାତ୍ରମାନେ ଆଇଟିଆଇ କଲେଜ ପରିଦର୍ଶନରେ ଆସି ବିଭିନ୍ନ ବିଭାଗର କର୍ମଶାଳାରେ ପ୍ରକଳ୍ପ ଦେଖି ଜ୍ଞାନ ଆହରଣ କରି ଖୁସି ବ୍ୟକ୍ତ କରିଥିଲେ।

ଅପହୃତା ନାବାଳିକା ଉଦ୍ଧାର

ରାଇରଙ୍ଗପୁର,୮।୪ (ମାନସ ମହାନ୍ତି)

ମୟୂରଭଞ୍ଜ ଜିଲା ରାଇରଙ୍ଗପୁର ଟାଉନ ଥାନା ଅଞ୍ଚଳରୁ ଗତ ୪ ଦିନ ତଳେ ଅପହୃତ ଜଣେ ନାବାଳିକାଙ୍କୁ ରବିବାର ପଡ଼ୋଶୀ ଝାଡ଼ଖଣ୍ଡ ରାଜ୍ୟ ଟାଟା ନଗର୍ ରେଳ ଷ୍ଟେଶନ ନିକଟରୁ ପୋଲିସ ଉଦ୍ଧାର କରିଛି। ଏଥିସହ ଅପହରଣକାରୀ ନାବାଳକଙ୍କୁ ଧରି ଥାନାକୁ ଆଣିଥିବା ଜଣାପଡ଼ିଛି। ଏ ସଂକ୍ରାନ୍ତରେ ଥାନାରେ ଏକ ମାମଲା(ନଂ.୧୨୪/୨୪) ରୁଜୁ ହୋଇଛି।

ଡାହାଣୀ ସନ୍ଦେହରେ ବୃଦ୍ଧାଙ୍କୁ ଆକ୍ରମଣ

ମୋରଡ଼ା, ୮।୪(ସ୍ମାରକ ମାଜୀ)

ମୟୂରଭଞ୍ଜ ଜିଲା ରାସଗୋବିନ୍ଦପୁର ଥାନା ଅଧୀନ ହାଟସାହି ଗ୍ରାମରେ ଡାହାଣୀ ସନ୍ଦେହରେ ଜଣେ ବୃଦ୍ଧାଙ୍କୁ ସଂଘବଦ୍ଧ ଆକ୍ରମଣ କରାଯାଇଥିବା ଅଭିଯୋଗ ହୋଇଛି। ଏନେଇ ପୋଲିସ ଏକ ମାମଲା(ନଂ.୧୦୧/୨୪) ରୁଜୁ କରି ତଦନ୍ତ ଚଳାଇଛି। ସୂଚନା ଅନୁଯାୟୀ, ବୃଦ୍ଧା ଜଣକ ହାଟସାହିସ୍ଥିତ ତାଙ୍କ ଝିଅ ଘରେ ରହୁଥିଲେ। କିଛି ଦିନ ତଳେ ସେହି ଗ୍ରାମର ଜଣେ ଯୁବକଙ୍କ ମୃତ୍ୟୁ ଘଟିଥିଲା। ଡାହାଣୀ କୋପରେ ତାଙ୍କର ମୃତ୍ୟୁ ହୋଇଥିବା ଗ୍ରାମବାସୀ ସନ୍ଦେହ କରୁଥିଲେ। ରବିବାର ବୃଦ୍ଧା ଜଣକ ଶୌଚ ହେବାକୁ ସ୍ଥାନୀୟ ପଡ଼ିଆକୁ ଯାଇଥିଲା ବେଳେ ତାଙ୍କୁ ଡାହାଣୀ ଭାବି ଗ୍ରାମର ୧୨ଜଣ ଲୋକ ନିସୁକ ମାଡ଼ ମାରିଥିବା ଅଭିଯୋଗରେ ଉଲ୍ଲେଖ ରହିଛି। ଏ ସଂକ୍ରାନ୍ତରେ ଥାନା ଅଧିକାରିଣୀ ସୁକାନ୍ତି କରେଇଙ୍କୁ ପଚାରିବାରୁ ବୃଦ୍ଧା ଜଣକ ସବୁ ସମୟରେ ନିଶା ସେବନ କରନ୍ତି। ରବିବାର ସେ ଉଲଗ୍ନ ଅବସ୍ଥାରେ ଶୌଚ ହେବାକୁ ଯାଇଥିବାରୁ ଗ୍ରାମବାସୀ ତାଙ୍କୁ ମାଡ଼ ମାରିଥିବା ପ୍ରାଥମିକ ତଦନ୍ତରୁ ଜଣାପଡ଼ିଥିବା କହିଛନ୍ତି।

ଦ.ପୂ. ରେଳପଥ - ଟେଣ୍ଡର

ଟେଣ୍ଡର ବିଜ୍ଞପ୍ତି ନଂ. ଏସ୍‌ଟି-ସିକେପି-ଓଟି-୧୨-୨୦୨୪, ତାରିଖ ୦୮।୦୪।୨୦୨୪। ଭାରତର ରାଷ୍ଟ୍ରପତିଙ୍କ ପାଇଁ ଏବଂ ତରଫରୁ ସିନିୟର ଡିଭିଜନାଲ ସିଗ୍ନାଲ ଆଣ୍ଡ ଟେଲିକମ୍ ଇଞ୍ଜିନିୟର/ଚକ୍ରଧରପୁରଙ୍କ ଦ୍ୱାରା **ଟେଣ୍ଡର ନଂ. ଏସ୍‌ଟି-ସିକେପି-ଓଟି-୧୨-୨୦୨୪-୧** ଆହ୍ୱାନ କରାଯାଉଛି, ଯାହା **ତା୨୯।୦୪।୨୦୨୪ରିଖ ୧୫.୦୦ ଘଟିକା**ରେ ଖୋଲାଯିବା ପାଇଁ ଧାର୍ଯ୍ୟ । ଏହି ଟେଣ୍ଡର ପାଇଁ ମାନୁଆଲ ଅଫର ଅନୁମତିଯୋଗ୍ୟ ନୁହେଁ ଏବଂ ପ୍ରାପ୍ତ ହୋଇଥିବା ଏପରି ମାନୁଆଲ ଅଫରସୁଚିକୁ ଅଣଦେଖା କରିଦିଆଯିବ। **କାର୍ଯ୍ୟର ନାମ:** ଝାରସୁଗୁଡ଼ା ପାସେଞ୍ଜର ୟାର୍ଡଠାରେ ଟ୍ରାଫିକ୍ ସୁବିଧାର ଉନ୍ନତୀକରଣ ପାଇଁ ଇଆଇର ପୁନଃ-ଡିଜାଇନିଂ ଲାଗି ସଂଶୋଧନ/ପରିବର୍ତ୍ତନ। **ଟେଣ୍ଡର ମୂଲ୍ୟ:** ₹୧,୦୫,୨୧,୫୫୭.୭୦। **ଅମାନତ ରାଶି:** ₹୨,୦୨,

ସହଜ ହୋଇ ନ ପାରେ ବିଜେଡି ବିଜୟ

ଜଗତ୍‌ସିଂହପୁର ଲୋକ ସଭା ଆସନ

ଜଗତ୍‌ସିଂହପୁର, ୮।୪
(ପ୍ରମୋଦ କୁମାର ନାୟକ)

ଜଗତ୍‌ସିଂହପୁର ଲୋକ ସଭା ଆସନରେ ବିଜେଡିର ଦୃଢ଼ ସ୍ଥିତିକୁ ସ୍ପଷ୍ଟ କରିଛି ଗତ ୨ ନିର୍ବାଚନ ଫଳାଫଳ। କିନ୍ତୁ ଏଥର ସ୍ଥିତିରେ ପରିବର୍ତ୍ତନ ଲକ୍ଷ୍ୟ କରାଯାଉଛି। ବିଜେଡିର ବିଜୟ ସହଜ ହେବନାହିଁ। ମୁଖ୍ୟ ବିରୋଧୀ ଭାଜପା କଡ଼ା ଟକ୍କର ଦେବା ଅନୁମାନ କରିହେଉଛି। ଏହା ମୁଖ୍ୟତଃ ଭାଜପା ନେତୃତ୍ୱାଧୀନ କେନ୍ଦ୍ର ସରକାର ଓ କେତେଜଣ ନେତାଙ୍କ ଦଳବଦଳ କାରଣରୁ ସମ୍ଭବ ହେବାକୁ ଯାଉଥିବା କୁହାଯାଉଛି।

ଏହି ସଂସଦୀୟ କ୍ଷେତ୍ର ଅଧୀନରେ ଜଗତ୍‌ସିଂହପୁର ଜିଲାର ଜଗତ୍‌ସିଂହପୁର, ବାଲିକୁଦା-ଏରସମା, ତିର୍ତ୍ତୋଲ, ପାରାଦୀପ, କଟକ ଜିଲାର ନିଆଳି, ପୁରୀ ଜିଲାର କାକଟପୁର ଓ ନିମାପଡ଼ା ବିଧାନସଭା ଆସନ ରହିଛି। ୨୦୦୯ରୁ ୨୦୧୯ ପର୍ଯ୍ୟନ୍ତ ୩ ନିର୍ବାଚନକୁ ଦେଖିଲେ ଜଣାଯାଏ, ଏଠାରେ ଥରେ ସିପିଆଇ ଏବଂ ୨ ଥର ବିଜେଡି ପ୍ରାର୍ଥୀ ବିଜୟୀ ହୋଇଛନ୍ତି। ୨୦୦୯ରେ ବିଜେଡି ସମର୍ଥନରେ ବିଭୁ ପ୍ରସାଦ ତରାଇ ସିପିଆଇ ପ୍ରାର୍ଥୀ ହୋଇ ଏମ୍‌ପି ହେବାର ଗୌରବ ହାସଲ କରିଥିଲେ। ସେତେବେଳେ ତାଙ୍କ ନିକଟତମ ପ୍ରତିଦ୍ୱନ୍ଦ୍ୱୀ ଥିଲେ କଂଗ୍ରେସର ରବୀନ୍ଦ୍ର କୁମାର ସେଠୀ। ଭାଜପା ପ୍ରାର୍ଥୀ ବାଇଧର ମଲ୍ଲିକ ତୃତୀୟ ସ୍ଥାନରେ ଥିଲେ। କିନ୍ତୁ ୨୦୧୪ରେ ତରାଇ ଦଳ ବଦଳ କରିଥିଲେ। ଅର୍ଥାତ୍ ସିପିଆଇ ଛାଡ଼ି କଂଗ୍ରେସରେ ମିଶି ଏହି ଆସନରୁ ଟିକେଟ ପାଇଥିଲେ। କିନ୍ତୁ ତାଙ୍କ ସମ୍ପର୍କୀୟ ତଥା ବିଜେଡି ପ୍ରାର୍ଥୀ ଡ. କୁଳମଣି ସାମଲଙ୍କଠାରୁ ହାରି ଯାଇଥିଲେ। ପୂର୍ବପରି ତୃତୀୟ ସ୍ଥାନରେ ଥିଲେ ଭାଜପା ପ୍ରାର୍ଥୀ ବାଇଧର ମଲ୍ଲିକ। ୨୦୧୯ ନିର୍ବାଚନରେ

ବିଭୁ ପ୍ରସାଦ ତରାଇ

ରାଜଶ୍ରୀ ମଲ୍ଲିକ

କିନ୍ତୁ ଭାଜପା ତୃତୀୟରୁ ଦ୍ୱିତୀୟ ସ୍ଥାନକୁ ଉନ୍ନୀତ ହୋଇଥିଲା। ଏହି ନିର୍ବାଚନରେ ତରାଇ ପୁଣି ଦଳ ବଦଳ କରିଥିଲେ। ସେ କଂଗ୍ରେସ ଛାଡ଼ି ଭାଜପାରେ ମିଶିବା ସହ ଦଳୀୟ ଟିକେଟ ପାଇଥିଲେ। କିନ୍ତୁ ସେ ବିଜେଡି ପ୍ରାର୍ଥୀ ଡ. ରାଜଶ୍ରୀ ମଲ୍ଲିକଙ୍କଠାରୁ ପରାସ୍ତ ହୋଇଥିଲେ। କଂଗ୍ରେସର ପ୍ରତିମା ମଲ୍ଲିକ ତୃତୀୟ ସ୍ଥାନକୁ ଖସି ଆସିଥିଲେ। ଏହି ୩ ନିର୍ବାଚନରୁ ଜଣାଯାଏ, ତରାଇ ବିଜୟ ସମ୍ଭାବନାକୁ ଦୃଷ୍ଟିରେ ରଖି ନିଜ ରାଜନୈତିକ ବିଚକ୍ଷଣତା ବଳରେ କ୍ରମାଗତ ଭାବେ ଦଳ ବଦଳ ସହ ପ୍ରାର୍ଥୀ ହେବାର ସୁଯୋଗ ପାଇଥିଲେ। ୨୦୨୪ରେ ବିଜେଡି ଓ ଭାଜପା ପ୍ରାର୍ଥୀ ବଦଳାଇନାହିଁ। ପୂର୍ବପରି ବିଜେଡିରୁ ଡ. ମଲ୍ଲିକ ଓ ଭାଜପାରୁ ତରାଇ ମଇଦାନକୁ ଓହ୍ଲାଇଛନ୍ତି। କେବଳ କଂଗ୍ରେସ ଟିକେଟ ଘୋଷଣା ବାକି ରଖିଛି। କଂଗ୍ରେସରୁ ଯିଏ ପ୍ରାର୍ଥୀ ହୁଅନ୍ତୁ ନା କାହିଁକି ପ୍ରତିଦ୍ୱନ୍ଦ୍ୱିତା ଗତଥର ପରି ବିଜେଡି ଓ ଭାଜପା ମଧ୍ୟରେ ହେବା ଯଥେଷ୍ଟ ସମ୍ଭାବନା ରହିଛି। କିନ୍ତୁ ଏଥର ପ୍ରତିଦ୍ୱନ୍ଦ୍ୱିତା କଡ଼ା ହେବା ଆଶା କରାଯାଉଛି। କାରଣ ଏହି ସଂସଦୀୟ କ୍ଷେତ୍ର ଅନ୍ତର୍ଗତ ୭ ବିଧାନସଭା ଆସନରେ ରାଜନୈତିକ ଚିତ୍ରପଟରେ କେତେକାଂଶରେ ପରିବର୍ତ୍ତନ ଘଟିଛି।

ଜଗତ୍‌ସିଂହପୁର ଜିଲା କଥା ଦେଖିଲେ ଜଣାଯାଏ, ଜଗତ୍‌ସିଂହପୁର ବିଧାନସଭା ଆସନରେ ଭାଜପା ସ୍ଥିତିରେ ଆଶାତୀତ ସୁଧାର ଆସିଛି। ଏହା କେବଳ ବିଜେଡି ଯୁବନେତା ଅମରେନ୍ଦ୍ର ଦାସଙ୍କ ଭାଜପାରେ ଯୋଗଦାନ କାରଣରୁ ସମ୍ଭବ ହୋଇଥିବା କୁହାଯାଉଛି। ଦାସ ବିଜେଡିରେ ଥିବାବେଳେ ଏହି ଆସନରୁ ପ୍ରାର୍ଥୀ ହେବା ପାଇଁ ଆଶାୟୀ ଥିଲେ। ୫ ବର୍ଷ ହେବ ବିଜେଡିରେ ବିଧାୟକ ପ୍ରଶାନ୍ତ ମୁଦୁଲିଙ୍କ ସହ ସମାନ୍ତରାଳ ସଙ୍ଗଠନ କରି ବିଜେଡି ଭୋଟକୁ ଦୁଇଫାଳ କରି ରଖିଥିଲେ। କିନ୍ତୁ ବିଜେଡି ପ୍ରଶାନ୍ତଙ୍କୁ ଟିକେଟ ଦେବାରୁ ଅମରେନ୍ଦ୍ର ବିଜେଡି ଛାଡ଼ି ଭାଜପାରେ ମିଶିଛନ୍ତି। ସେ ଭାଜପାରୁ ଟିକେଟ ପାଇଲେ ବିଜେଡିର ଫାଳେ ଭୋଟ ସହ ଭାଜପାର ପୂର୍ଣ୍ଣ ଏବଂ କଂଗ୍ରେସରୁ ଆଶାଜନକ ଭୋଟ ହାତେଇବାକୁ ସକ୍ଷମ ହେବେ ବୋଲି ରାଜନୈତିକ ବିଶେଷଜ୍ଞମାନେ ମତବ୍ୟକ୍ତ କରିଛନ୍ତି। ସେମାନଙ୍କ କହିବା କଥା ହେଲା, ଏହି ଆସନର କଂଗ୍ରେସ ନେତା ଚିରଞ୍ଜୀବ ବିଶ୍ୱାଳ ଦଳ ଛାଡ଼ି ନିକଟରେ ବିଜେଡିରେ ମିଶିଛନ୍ତି। ସେ ବିଜେଡି ଟିକେଟ ପାଇବେ ବୋଲି କୁହାଯାଉଥିଲା, କିନ୍ତୁ ବିଜେଡି ତାଙ୍କୁ ପ୍ରାର୍ଥୀ କରିନାହିଁ। ଏହି କାରଣରୁ ଚିରଞ୍ଜୀବଙ୍କ ସହ ବିଜେଡିରେ ସାମିଲ ହୋଇଥିବା ଅଧିକାଂଶ କଂଗ୍ରେସ ନେତା ଓ କର୍ମୀ ଏବେ ଖପ୍ପା ଅଛନ୍ତି। ସେମାନେ ବିଜେଡି ପ୍ରାର୍ଥୀଙ୍କୁ ଭୋଟ ଦେବା ସପକ୍ଷରେ ନାହାନ୍ତି। ତେଣୁ ଭାଜପା ପ୍ରାର୍ଥୀ ଏହି ଭୋଟ ହାତେଇବା ପାଇଁ ରଣକୌଶଳ ଆପଣାଉଥିବା କୁହାଯାଉଛି। ସେ ଦୃଷ୍ଟିରୁ ଜଗତ୍‌ସିଂହପୁର ବିଧାନସଭା ଆସନରେ ଭାଜପା ଦୃଢ଼ ସ୍ଥିତି ପ୍ରତିପାଦିତ କରିବା ସମ୍ଭାବନା ସୃଷ୍ଟି ହୋଇଛି। ଗତ ନିର୍ବାଚନରେ ଭାଜପା ତୃତୀୟ ସ୍ଥାନରେ ଥିବାବେଳେ ଏଥର ମଜଭୁତ ସ୍ଥିତି ଏମ୍‌ପି ପ୍ରାର୍ଥୀ ତରାଇଙ୍କୁ ସହାୟକ ହେବା ଆଶା କରାଯାଉଛି।

ସେହିପରି ପାରାଦୀପ ବିଧାନସଭା ଆସନରୁ ଭାଜପା ଏମ୍‌ପି ପ୍ରାର୍ଥୀ ତରାଇଙ୍କୁ ଗତ ସାଧାରଣ ନିର୍ବାଚନରେ ଦ୍ୱିତୀୟ ସର୍ବାଧିକ ଭୋଟ୍ ମିଳିଥିଲା। କିନ୍ତୁ ବିଧାନସଭା ପ୍ରାର୍ଥୀ ସମ୍ପଦ ସ୍ୱାଇଁ ତୃତୀୟ ସ୍ଥାନରେ ଥିଲେ। ସେତେବେଳେ ବିଜେଡି ପ୍ରାର୍ଥୀ ସମିତ ରାଉତରାୟ ବିଜୟୀ ହୋଇଥିଲେ ସୁଦ୍ଧା ତାଙ୍କ ନିକଟତମ ପ୍ରତିଦ୍ୱନ୍ଦ୍ୱୀ ଥିଲେ କଂଗ୍ରେସ ପ୍ରାର୍ଥୀ ଅରିନ୍ଦମ ସର୍ଖେଲ। ଏହା ଭିତରେ ଚିତ୍ର ବଦଳିଯାଇଛି। ସର୍ଖେଲ କଂଗ୍ରେସ ଛାଡି ବିଜେଡିରେ ମିଶି ସାରିଛନ୍ତି। ବିଜେଡିରୁ ଟିକେଟ ପାଇବା ପାଇଁ ଏକାଧିକ ଆଶାୟୀ ଅଛନ୍ତି। ସେମାନଙ୍କ ଭିତରେ ଗୋଷ୍ଠୀ କନ୍ଦଳ ତେଜୁଛି। ଏ ପରିସ୍ଥିତିରେ ସମ୍ପଦ ଗୋଳିଆ ପାଣିରୁ ଫାଇଦା ଉଠାଇବା ଚକ୍କରରେ ଅଛନ୍ତି। ବାଲିକୁଦା-ଏରସମା ବିଧାନସଭା ଆସନରେ ମଧ୍ୟ ଭାଜପା ସ୍ଥିତିରେ ସୁଧାର ଆସୁଛି। କିନ୍ତୁ ତିର୍ତ୍ତୋଲରେ ଯଦିଓ ଭାଜପା ସପକ୍ଷରେ ଭଲ ଭୋଟ ଯାଇଥିଲା, ତାହା ଏଥର ବଜାୟ ରହିବ କି ନାହିଁ ତାହା ସନ୍ଦେହ ପରିସରକୁ ଆସିଛି। ଅନ୍ୟପଟେ ୨୦୧୯ ନିର୍ବାଚନରେ କାକଟପୁର ବିଧାନସଭା ଆସନରେ କଂଗ୍ରେସ ପ୍ରାର୍ଥୀ ହୋଇଥିବା ବିଶ୍ୱଭୂଷଣ ଦାସ ନିକଟରେ ଭାଜପାରେ ମିଶିଛନ୍ତି। ସେତେବେଳେ ଦାସ ଦ୍ୱିତୀୟ ସ୍ଥାନରେ ଥିବାବେଳେ ଭାଜପା ପ୍ରାର୍ଥୀ ରବି ମଲ୍ଲିକ ତୃତୀୟ ସ୍ଥାନରେ ଥିଲେ। ଏବେ ଭାଜପା ସ୍ଥିତିରେ ସୁଧାର ଆସିଥିବାରୁ ଚଳିତ ନିର୍ବାଚନରେ ପ୍ରତିଫଳନ ହେବା ଆଶା କରାଯାଉଛି। ନିମାପଡ଼ା ବିଧାନସଭା ଆସନରେ ଭାଜପା ପ୍ରାର୍ଥୀ ପ୍ରଭାତୀ ପରିଡ଼ା ଦ୍ୱିତୀୟ ସ୍ଥାନରେ ଥିଲେ। ଏମ୍‌ପି ପ୍ରାର୍ଥୀ ତରାଇଙ୍କୁ ମଧ୍ୟ ଦ୍ୱିତୀୟ ସର୍ବାଧିକ ଭୋଟ ମିଳିଥିଲା। ଏଥର ପରିଡ଼ା ପ୍ରାର୍ଥୀ ହୋଇଥିବାରୁ କେତେ ସଫଳ ହେଉଛନ୍ତି ତାହା ସମୟ କହିବ। କିନ୍ତୁ ନିଆଳି ବିଧାନସଭା ଆସନରେ ଭାଜପା ପ୍ରାର୍ଥୀ ଛବି ମଲ୍ଲିକ ଗତ ନିର୍ବାଚନରେ ଦ୍ୱିତୀୟ ସ୍ଥାନରେ ଥିଲେ। ଏମ୍‌ପି ପ୍ରାର୍ଥୀ ତରାଇଙ୍କୁ ମଧ୍ୟ ସେତେବେଳେ ଦ୍ୱିତୀୟ ସର୍ବାଧିକ ଭୋଟ ମିଳିଥିଲା। ୨୦୧୯ ନିର୍ବାଚନରେ ଜଗତ୍‌ସିଂହପୁର ଏମ୍‌ପି ସମେତ ସଂସଦୀୟ କ୍ଷେତ୍ରର ସମସ୍ତ ୭ଟି ବିଧାନସଭା ଆସନରେ ବିଜେଡି ପ୍ରାର୍ଥୀ ବିଜୟୀ ହୋଇ ବିଧାୟକ ହୋଇଥିଲେ। କିନ୍ତୁ ଏଥର କେତେକ ବିଧାନସଭା ଆସନରେ ଭଲ ଲଢ଼େଇ ହେବା ସହ ଏମ୍‌ପି ସିଟ୍ ପାଇଁ ମଧ୍ୟ ତୀବ୍ର ପ୍ରତିଦ୍ୱନ୍ଦ୍ୱିତା ହେବାର ସମ୍ଭାବନା ରହିଛି।

ପରାଜୟ ଆଶଙ୍କା କରି ସରକାରୀ ଅଧିକାରୀଙ୍କୁ ଟାର୍ଗେଟ କରୁଛି ଭାଜପା

ଭୁବନେଶ୍ୱର,୮।୪(ଅନିଲଦାସ)

ଓଡ଼ିଶାରେ ପରାଜୟ ହେବାକୁ ଯାଉଥିବା ଅନୁଭବ କଲେ ରାଜ୍ୟର ସରକାରୀ ଅଧିକାରୀଙ୍କୁ ଟାର୍ଗେଟ କରିବା ଓଡ଼ିଶା ଭାଜପା ନେତାଙ୍କ ଅଭ୍ୟାସ । ସାଧାରଣ ନିର୍ବାଚନ ୨୦୧୯ ଏବଂ ପରବର୍ତ୍ତୀ ସମୟରେ ରାଜ୍ୟରେ ହୋଇଥିବା ଉପନିର୍ବାଚନରେ ତାହା କରିଥିଲେ । ତେଣୁ ୨୦୨୪ ନିର୍ବାଚନରେ ଓଡ଼ିଶା ଭାଜପା ପୁନର୍ବାର ସରକାରୀ ଅଧିକାରୀଙ୍କୁ ଟାର୍ଗେଟ କରିବା ନୂଆ କଥା ନୁହେଁ। ସୋମବାର ଶଙ୍ଖ ଭବନଠାରେ ଆୟୋଜିତ ଏକ ଖବରଦାତା ସମ୍ମିଳନୀରେ ବିଜେଡି ରାଷ୍ଟ୍ରୀୟ ମୁଖପାତ୍ର ତଥା ରାଜ୍ୟ ସଭା ଏମ୍‌ପି ସସ୍ମିତ ପାତ୍ର ଏହା କହିଛନ୍ତି। ୨୦୨୪ ନିର୍ବାଚନରେ ସେମାନେ ତଳକୁ ଖସି ଆସିବା ସହିତ ବିଡିଓ, ତହସିଲଦାର, ପୋଲିସ ଡିଏସ୍‌ପି ଏବଂ ପୋଲିସ ଇନ୍ସପେକ୍ଟର ଇନଚାର୍ଜ (ଆଇଆଇସି)ଙ୍କ ଭଳି ସରକାରୀ ଅଧିକାରୀଙ୍କୁ ଫୋନ୍ କରି ଧମକ ଦେବା ଆରମ୍ଭ କରିଛନ୍ତି । ଏହି ନିର୍ବାଚନରେ ଓଡ଼ିଶା ଭାଜପାକୁ ସମର୍ଥନ କରନ୍ତୁ ନଚେତ୍ ବଦଳି ଓ ଅନ୍ୟାନ୍ୟ ଦଣ୍ଡମୂଳକ କାର୍ଯ୍ୟାନୁଷ୍ଠାନର ସମ୍ମୁଖୀନ ହୁଅନ୍ତୁ ବୋଲି ଭାଜପା ନେତାମାନେ ଧମକ ଦେଉଥିବା ସସ୍ମିତ ଅଭିଯୋଗ କରିଛନ୍ତି ।

ଏ ସଂକ୍ରାନ୍ତରେ ସୋମବାର ସକାଳେ ବିଜୁ ଜନତା ଦଳ ପକ୍ଷରୁ ମୁଖ୍ୟ ନିର୍ବାଚନ କମିଶନର ଓ ନିର୍ବାଚନ ଆୟୋଗଙ୍କ ନିକଟରେ ଏକ ପିଟିଶନ୍ ଦାଖଲ କରି ଓଡ଼ିଶାର ମୁଖ୍ୟ ନିର୍ବାଚନ ଅଧିକାରୀଙ୍କୁ ଏହାର ନକଲ ପ୍ରଦାନ କରାଯାଇଛି। ଓଡ଼ିଶାର ୬ ଆଇପିଏସ୍ ଓ ୨ ଆଇଏଏସ୍ ଅଫିସରଙ୍କୁ ନିର୍ବାଚନ କମିଶନ ବଦଳି କରିଛନ୍ତି ବୋଲି ବିଜେଡି ଆବେଦନରେ ଦର୍ଶାଇଛି ।

ନିର୍ବାଚନ ଆୟୋଗଙ୍କୁ ଫେରାଦ ହେଲା ବିଜେଡି

ସସ୍ମିତ ପାତ୍ର

ଭାରତୀୟ ନିର୍ବାଚନ ଆୟୋଗଙ୍କ ପ୍ରତି ବିଜେଡିର ସମ୍ମାନ ରହିଛି । ତେବେ ଓଡ଼ିଶା ଭାଜପାର ପ୍ରାର୍ଥୀ ଓ ନେତାମାନେ ବଦଳିକୁ ଉଦାହରଣ ଭାବେ ବ୍ୟବହାର କରି ନିର୍ବାଚନ ଡ୍ୟୁଟିରେ ଥିବା ଓଡ଼ିଶା ଅଧିକାରୀଙ୍କୁ ଫୋନ୍ କରି ଧମକ ଦେଉଛନ୍ତି। ଯଦି ଏହି ଅଧିକାରୀମାନେ ଭାଜପାକୁ ସମର୍ଥନ ନ କରନ୍ତି, ତେବେ ପୂର୍ବ ଭଳି ନିର୍ବାଚନ ଆୟୋଗଙ୍କ ନିକଟରେ ମିଥ୍ୟା ଅଭିଯୋଗ କରି ସେମାନଙ୍କ ବଦଳି ସୁନିଶ୍ଚିତ କରିବେ ବୋଲି ଧମକ ଦେଉଛନ୍ତି । ଏହା କେବଳ ଚଳିତ ନିର୍ବାଚନ ସମୟରେ ଲାଗୁ ହୋଇଥିବା ଆଦର୍ଶ ଆଚରଣବିଧିର ଘୋର ଉଲ୍ଲଂଘନ ନୁହେଁ ବରଂ ନିର୍ବାଚନ କାର୍ଯ୍ୟରେ ନିୟୋଜିତ କର୍ମଚାରୀଙ୍କୁ ଧମକ ଦେବା ଏବଂ ନିର୍ବାଚନ ପ୍ରକ୍ରିୟାକୁ ବେଆଇନ ଭାବେ ପ୍ରଭାବିତ କରିବାକୁ ଚେଷ୍ଟା କରିବା ମଧ୍ୟ ଅପରାଧ । ଏପରି କରି ଓଡ଼ିଶାର ଏହି ନେତା ଓ ନିର୍ବାଚନ ଲଢୁଥିବା ପ୍ରାର୍ଥୀମାନେ ନିର୍ବାଚନ ବ୍ୟବସ୍ଥାକୁ ଖରାପ କରୁଛନ୍ତି । ଏହି ପ୍ରସଙ୍ଗରେ ଆବଶ୍ୟକ ଧ୍ୟାନ ଦେଇ ନିର୍ବାଚନ ଆୟୋଗ ଓଡ଼ିଶାରେ ଏକ ମୁକ୍ତ, ନିରପେକ୍ଷ, ସ୍ୱଚ୍ଛ ଏବଂ ସୁସ୍ଥ ନିର୍ବାଚନ କରିବାକୁ ସୁନିଶ୍ଚିତ କରନ୍ତୁ ବୋଲି ସସ୍ମିତ କହିଛନ୍ତି ।

ଭାଜପାରେ ଜି.ଉଦୟଗିରି ପୂର୍ବତନ ବିଧାୟିକା

ଭୁବନେଶ୍ୱର, ୮।୪(ସୁନିତ୍ ମିଶ୍ର)

ଜି.ଉଦୟଗିରିର ପୂର୍ବତନ ବିଧାୟିକା ଅଜୟନ୍ତୀ ପ୍ରଧାନ କଂଗ୍ରେସ ଛାଡ଼ି ଶତାଧିକ ସମର୍ଥକଙ୍କ ଗହଣରେ ସୋମବାର ଆନୁଷ୍ଠାନିକ ଭାବେ ଭାଜପାରେ ସାମିଲ ହୋଇଛନ୍ତି। ସେହିପରି ରାଜ୍ୟରେ ଜଣାଶୁଣା ଏବଂ ବିଶିଷ୍ଟ ଶିକ୍ଷାବିତ ତଥା ଓୟୁଏଟି ପ୍ରଫେସର ଆଶୁତୋଷ ସାମନ୍ତରାୟ ଏବଂ ବିଜେବି କଲେଜର ପୂର୍ବତନ ଅଧ୍ୟକ୍ଷ ସୁରେନ୍ଦ୍ର ନାଥ ମହାନ୍ତି ମଧ୍ୟ ଭାଜପାରେ ସାମିଲ ହୋଇଛନ୍ତି । ରାଜଧାନୀ ଭୁବନେଶ୍ୱରର ଅନେକ ବୁଦ୍ଧିଜୀବୀ, ବ୍ୟବସାୟୀ ଏବଂ ସମାଜର ପ୍ରତିଷ୍ଠିତ ବ୍ୟକ୍ତିବିଶେଷ ଭାଜପାରେ ଯୋଗଦାନ କରିଛନ୍ତି। ଏହି ଅବସରରେ ଦେବସ୍ମିତା ମହାନ୍ତି, ଡ.ଲିତା ମହାପାତ୍ର, ପ୍ରସନ୍ନ ପାତ୍ର, ନମିତା ଶତପଥୀ, ଜ୍ୟୋତିର୍ବିଦ ମଧୁସ୍ମିତା ଦାସ, ଅଭିପ୍ସା ଦାସ, ଚନ୍ଦନ ନାୟକ, ରାଜେଶ କୁମାର ପଟାଙ୍ଗୀ, ରାଜେନ୍ଦ୍ର ଭତିଆ, ଅନିତା ଅଗ୍ରୱାଲ, ରାଜ ସାନ୍ତୁକା, ସାଗରିକା ରାଉତ ପ୍ରମୁଖ ଭାଜପାରେ ସାମିଲ ହୋଇଛନ୍ତି। ରାଜ୍ୟ କାର୍ଯ୍ୟାଳୟଠାରେ ଅନୁଷ୍ଠିତ ମିଶ୍ରଣ ପର୍ବରେ ଅପରାଜିତା ଷଡ଼ଙ୍ଗୀ ନୂତନ ସଦସ୍ୟଙ୍କୁ ଦଳୀୟ ଉତ୍ତରୀୟ ଦେଇ ସ୍ୱାଗତ ଜଣାଇଛନ୍ତି।

ସ୍ତ୍ରୀଙ୍କ ସହ କଂଗ୍ରେସରେ ମିଶିଲେ ସୁବର୍ଣ୍ଣ ନାୟକ

ଭୁବନେଶ୍ୱର (ସୁନୀତ ମିଶ୍ର)
/କେନ୍ଦୁଝର,(ନରେଶ ଚନ୍ଦ୍ର ପଟ୍ଟନାୟକ) ୮।୪

କେନ୍ଦୁଝର ସଦରର ପୂର୍ବତନ ବିଜେଡି ବିଧାୟକ ସୁବର୍ଣ୍ଣ ନାୟକ ତାଙ୍କ ସ୍ତ୍ରୀ ପ୍ରତିଭା ମଞ୍ଜରୀ ନାୟକଙ୍କ ସହିତ ଭୁବନେଶ୍ୱରରେ ଏକ ସ୍ୱତନ୍ତ୍ର କାର୍ଯ୍ୟକ୍ରମରେ କଂଗ୍ରେସରେ ଯୋଗ ଦେଇଛନ୍ତି। ତାଙ୍କର ବନ୍ଧୁ ସମର୍ଥକ ମଧ୍ୟ ଦଳରେ ସାମିଲ ହୋଇଛନ୍ତି। କାର୍ଯ୍ୟକ୍ରମରେ ପୂର୍ବତନ ପିସିସି ସଭାପତି ନିରଞ୍ଜନ ପଟ୍ଟନାୟକ, ଜୟଦେବ ଜେନା, ଜିଲା ସଭାପତି ମୋହନ ପରିଡ଼ା, ପିସିସି ସାଧାରଣ ସମ୍ପାଦକ ଆଲୋକ ମିଶ୍ର, ସମ୍ପାଦକ ସଂଗ୍ରାମ ଦାସ, ଜିଲା ଆଦିବାସୀ ସେଲ ସଭାପତି ବିନୋଦ ବିହାରୀ ନାୟକ, ଯୁବ ସଭାପତି ସୁନେଶ ଧିର ପ୍ରମୁଖ ଉପସ୍ଥିତ ଥିଲେ।

ସୁବର୍ଣ୍ଣ ନାୟକ ୨୦୦୯ରୁ ୨୦୧୪ ପର୍ଯ୍ୟନ୍ତ ବିଜେଡିର ବିଧାୟକ ଥିଲେ। ତେବେ ଦୀର୍ଘ ବର୍ଷ ଅପେକ୍ଷା ପରେ ଦଳ ତାଙ୍କୁ ଅଣଦେଖା କରିବାରୁ ବାଧ୍ୟ ହୋଇ ଦଳ ଛାଡ଼ିଥିବା କହିଛନ୍ତି। ସେହିପରି ତାଙ୍କ ସ୍ତ୍ରୀ ମଧ୍ୟ ୨୦୦୭ ରୁ ୨୦୧୨ ପର୍ଯ୍ୟନ୍ତ ଝୁମ୍ପୁରା ବ୍ଲକ୍ ଅଧ୍ୟକ୍ଷା, ୨୦୧୨ ରୁ ୨୦୧୭ ପର୍ଯ୍ୟନ୍ତ ୧୬ ନମ୍ବର୍ ଜୋନ୍‌ରୁ ଜିଲା ପରିଷଦ ସଦସ୍ୟ ଭାବେ ବିଜୟୀ ହୋଇଥିଲେ। ସେ ମଧ୍ୟ ବିଜେଡିର ରାଜ୍ୟ କାଉନ୍‌ସିଲ ସଦସ୍ୟା ଥିଲେ। ଦଳ ସେମାନଙ୍କୁ ଅଣଦେଖା କରିଥିବାରୁ ଜନସେବା ପାଇଁ ଏଭଳି ପଦକ୍ଷେପ ଗ୍ରହଣ କରିଥିବା ଉଭୟ କହିଛନ୍ତି। ଭାଜପା ଓ ବିଜେଡି ପକ୍ଷରୁ ଆଦିବାସୀଙ୍କ ପ୍ରତି କରାଯାଉଥିବା ଅବହେଳାକୁ ନେଇ ଲୋକଙ୍କ ପାଖକୁ ଯିବେ। ସେମାନଙ୍କୁ ନ୍ୟାୟ ପ୍ରଦାନ କରିବା ସହ ଜିଲାର ବିକାଶରେ ଲଢ଼େଇ ଜୋରଦାର କରିବେ ବୋଲି କହିଛନ୍ତି।

ଭର୍ତ୍ତୃହରିଙ୍କୁ ଟାର୍ଗେଟ୍ କଲେ ଦେବାଶିଷ

ଭର୍ତ୍ତୃହରି ମହତାବ

ଦେବାଶିଷ ସାମନ୍ତରାୟ

କଟକ, ୮।୪(ଶିଳ୍ପା ପ୍ରିୟଦର୍ଶିନୀ)

ବାରବାଟୀ-କଟକ ବିଜେଡିର କର୍ମୀ ସମ୍ମିଳନୀ କଟକ ସାରଳା ଭବନରେ ସୋମବାର ପୂର୍ବାହ୍ନରେ ଅନୁଷ୍ଠିତ ହୋଇଥିଲା। ଏହି ସମ୍ମିଳନୀରେ ଯୋଗଦେବା ପରେ ବିଜେଡି କଟକ ଜିଲା ସଭାପତି ଦେବାଶିଷ ସାମନ୍ତରାୟ ଗଣମାଧ୍ୟମକୁ ପ୍ରତିକ୍ରିୟା ଦେଇ ଭାଜପା କଟକ ଲୋକ ସଭା ପ୍ରାର୍ଥୀ ଭର୍ତ୍ତୃହରି ମହତାବଙ୍କୁ ଟାର୍ଗେଟ୍ କରିଛନ୍ତି। ସେ କହିଛନ୍ତି, ଭର୍ତ୍ତୃହରି କେବେ ନିର୍ବାଚନ ସମୟରେ ବାହାରକୁ ବାହାରନ୍ତି ନାହିଁ। ଲୋକ କେବେ ତାଙ୍କୁ ଦେଖୁ ନ ଥିଲେ, କେବଳ ଶଙ୍ଖ ଚିହ୍ନ ପାଇଁ ସେ ନିର୍ବାଚନରେ ବିଜୟୀ ହୋଇ ୬ ଥର ଏମ୍‌ପି ହୋଇଛନ୍ତି। ହେଲେ ଏବେ ବିଜେଡି ବିରୋଧରେ କଟୁ ବାକ୍ୟ କହୁଛନ୍ତି। ଯାହାକି ସମ୍ପୂର୍ଣ୍ଣ ଭାବେ ନିନ୍ଦନୀୟ। ଅପରପକ୍ଷରେ କଟକ ସାରଳା ଭବନରେ ସୋମବାର ସନ୍ଧ୍ୟାରେ ବାରବାଟୀ-କଟକ ଭାଜପାର ଯୁବ ସଂକଳ୍ପ କାର୍ଯ୍ୟକ୍ରମରେ ଯୋଗଦେଇ ଭର୍ତ୍ତୃହରି କହିଛନ୍ତି, ଯେଉଁ ବ୍ୟକ୍ତି ଏପରି ବାକ୍ୟ କହିଛନ୍ତି ସେ କେବେ କୌଣସି ବ୍ୟକ୍ତିଙ୍କୁ ପ୍ରଶଂସା କରିନାହାନ୍ତି।

ଶଙ୍ଖ ଚିହ୍ନ ପାଇଁ ଏମ୍‌ପି ହୋଇଛନ୍ତି

ସିଇଓଙ୍କୁ ଭେଟିଲା ଭାଜପା ପ୍ରତିନିଧି ଦଳ

ଭୁବନେଶ୍ୱର, ୮।୪(ସୁନିତ୍ ମିଶ୍ର)

ମୁଖ୍ୟମନ୍ତ୍ରୀଙ୍କ କାର୍ଯ୍ୟାଳୟରେ ଦୀର୍ଘ ୯ ବର୍ଷରୁ ଅଧିକ ସମୟ ଧରି ଅବସ୍ଥାପିତ ଜଣେ ଆଇପିଏସ୍ ଅଫିସର ରାଜନୈତିକ ବ୍ୟକ୍ତି ଭଳି କାର୍ଯ୍ୟ କରୁଛନ୍ତି। ନିର୍ବାଚନ ଆଦର୍ଶ ଆଚରଣ ବିଧି ଲାଗୁ ହୋଇଥିଲେ ମଧ୍ୟ ସେ ବିଜେଡି ପାଇଁ ଅସତ୍ ଉପାୟରେ ବ୍ୟାପକ ଟଙ୍କା ବଣ୍ଟନ କରିବାକୁ ସରକାରୀ କର୍ମଚାରୀମାନଙ୍କୁ ନିର୍ଦ୍ଦେଶ ଦେଉଛନ୍ତି। ଜିଲା ପୋଲିସ ଏସ୍‌ପି ଓ ଥାନା ଆଇଆଇସିମାନଙ୍କ ସମେତ ବିଭିନ୍ନ ରାଜନୈତିକ ଦଳର ନେତା ଏବଂ କର୍ମୀଙ୍କୁ ଧମକ ଦେଇ ବିଜେଡି ସପକ୍ଷରେ କାର୍ଯ୍ୟ କରିବା ନିମନ୍ତେ ସେ କହୁଛନ୍ତି। ସୋମବାର ଏଭଳି କିଛି ସଙ୍ଗିନ ଅଭିଯୋଗ ନେଇ ରାଜ୍ୟ ମୁଖ୍ୟ ନିର୍ବାଚନ ଅଧିକାରୀ (ସିଇଓ)ଙ୍କ ନିକଟରେ ଭାଜପାର ଏକ ପ୍ରତିନିଧି ଦଳ ଫେରାଦ ହୋଇଛି। ତେଣୁ ସମ୍ପୃକ୍ତ ଅଧିକାରୀଙ୍କୁ ତୁରନ

ଫ୍ୟାଶନ

ଲେଦର ବ୍ୟାଗ୍ କିଣୁଥିଲେ...

ଏବେ ବିଭିନ୍ନ ଡିଜାଇନ୍‌ର ଲେଦର ବ୍ୟାଗ୍‌ର ଚାହିଦା କାହିଁରେ କେତେ। ତେବେ ଏଭଳି ବ୍ୟାଗ୍ ବଜାରରୁ କିଣିବା ସମୟରେ କେତେକ ବିଷୟ ପ୍ରତି ନଜର ଦେବାକୁ ପଡ଼ିଥାଏ। ଜାଣନ୍ତୁ ସେ ସମ୍ପର୍କରେ...

ଲେଦର ବ୍ୟାଗ୍ ଚୟନ: ଅସଲି-ନକଲି ଲେଦର ଫରକ ଜାଣିବା ବହୁତ କଷ୍ଟକର ହୋଇଥାଏ। ଖାସ୍‌କରି ଆପଣ ଯଦି ଏହା ବିଷୟରେ ଅଧିକ ଜାଣି ନ ଥିବେ, ତେବେ ମାର୍କେଟରେ ଲେଦରର ବିଭିନ୍ନ ଜ୍ୟାକେଟ୍, ହ୍ୟାଣ୍ଡବ୍ୟାଗ୍, ଡଫଲ ବ୍ୟାଗ୍, ଯେକୌଣସି ଜିନିଷ କିଣିବାକୁ ଚାହାନ୍ତି ଏହାଦ୍ୱାରା ଠକାମିର ଶିକାର ହେବେ।

ଲେବଲ ଯାଞ୍ଚ କରନ୍ତୁ: ଚମଡ଼ା ଅସଲି ନା ନକଲି ଏହା ପ୍ରଥମେ ଜାଣିବାକୁ ଚେଷ୍ଟା କରନ୍ତୁ। ସବୁଠାରୁ ଫାଷ୍ଟ ଏବଂ ସହଜ ଉପାୟ ହେଲା ସାର୍ଟିଫାଏଡ୍ ଲେଦର ବ୍ୟାଗ୍ ଜାଣିବାକୁ ହେଲେ ବ୍ୟାଗ୍‌ରେ ଗୋଟେ ଛୋଟ ଟ୍ୟାଗ୍ ଲଗାଯାଇଥାଏ, ଯାହା ଏହାର ପ୍ରମାଣ ସ୍ୱରୂପ ବୋଲି ମାନିନେବାକୁ ହେବ। ଅସଲି ଲେଦର କି ନାହିଁ ତାହା ଛୁଇଁକି ମଧ୍ୟ ଜାଣିହେବ। ଅସଲି ଲେଦର ଟିକେ ଆବଡ଼ା ଖାବଡ଼ା ଲାଗିଥାଏ, କିନ୍ତୁ ନକଲିରେ ଏହା ବିଲ୍‌କୁଲ୍ ବି ହୁଏନାହିଁ।

ନମନୀୟତା : ତାହା ଅସଲି କି ନକଲି ଜାଣିବାକୁ ହେଲେ ଏହାର ନମନୀୟତା ଏବଂ ଟେକ୍ସଚରର ଯାଞ୍ଚ କରିବା ନିହାତି ଜରୁରୀ।

ବାସ୍ନା: ଅସଲି ଚମଡ଼ାରେ ଏକ ପ୍ରକାର ଗନ୍ଧ ରହିଥାଏ। ଏଥିପାଇଁ ଏହାର ଗନ୍ଧ ଏହା ଅସଲି କି ନକଲି ଏହା ଦର୍ଶାଇଥାଏ।

ଅନ୍ୟ ଜିନିଷ ଯାହାକୁ ଆପଣ ଯାଞ୍ଚ କରିପାରିବେ: ଜିନିଷ କିଣିବା ସମୟରେ ତାହା ଲେଦର କି ନୁହେଁ, ଏଥିପାଇଁ ତା'ର ପ୍ରାଇସ୍ ଟ୍ୟାଗ୍ ସାହାଯ୍ୟ କରିଥାଏ। ତାହା ଅସଲ କି ନକଲି ଜାଣିବାକୁ ହେଲେ ତା' ଉପରେ କେଇ ବୁନ୍ଦା ପାଣି ପକାନ୍ତୁ ଦେଖିବେ ଯଦି ପଡ଼ିଥିବା ପାଣିବୁନ୍ଦା କିଛି ସମୟ ପରେ ଶୁଖିଯାଉଛି ତେବେ ଏହା ନିଶ୍ଚିତ ରୂପରେ ଅସଲି ଲେଦର ବୋଲି ଜାଣିପାରିବା।

ଇଲେକ୍ଟ୍ରି ସାମଗ୍ରୀ ସଫା କରୁଥିଲେ...

ଇଲେକ୍ଟ୍ରି ସାମଗ୍ରୀ ସଫା କରିବା ସମୟରେ କେତେକ ବିଷୟ ପ୍ରତି ସ୍ୱତନ୍ତ୍ର ଭାବରେ ଦୃଷ୍ଟି ଦେବାକୁ ପଡ଼ିଥାଏ। ଏହି ସମୟରେ ନିମ୍ନଲିଖିତ ଟିପ୍ସ ଆପଣେଇ ପାରନ୍ତି...

ଟୁଥ୍‌ପେଷ୍ଟ: ଟୁଥ୍‌ପେଷ୍ଟ ସାହାଯ୍ୟରେ ଆପଣ ଘରର ସୁଇଚ୍‌କୁ ଚକାଚକ୍ କରିପାରିବେ। ଏଥିପାଇଁ ଆପଣଙ୍କୁ ଗୋଟିଏ ପୁରୁଣା ଟୁଥ୍‌ବ୍ରଶ୍‌ର ଆବଶକତା ପଡ଼ିଥାଏ। ଟୁଥ୍‌ବ୍ରଶ୍‌ରେ ଅଳ୍ପ ଟୁଥ୍‌ପେଷ୍ଟ ନିଅନ୍ତୁ, ଏବେ ବ୍ରଶ୍‌କୁ ଅପରିଷ୍କାର ହୋଇଥିବା ସ୍ଥାନରେ ଘଷନ୍ତୁ। କିଛି ସମୟ ପେଷ୍ଟକୁ ବୋର୍ଡରେ ଲାଗିବାକୁ ଛାଡ଼ି ଦିଅନ୍ତୁ। ଏହାର କିଛି ସମୟ ପରେ ଏକ ସଫା ଓ ନରମ କପଡ଼ା ସାହାଯ୍ୟରେ ସୁଇଚ୍ ବୋର୍ଡକୁ ପୋଛି ସଫାକରି ଦିଅନ୍ତୁ। ଦେଖିବେ ଏହା କିପରି ପୂର୍ବ ଅପେକ୍ଷା ସଫା ଦେଖାଯାଉଛି।

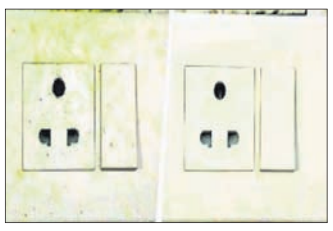

ନେଲପେଣ୍ଟ ରିମୁଭର: ସୁଇଚ୍ ବୋର୍ଡ ସଫା କରିବାକୁ ହେଲେ ଆପଣ ଥିନରର ସହାୟତା ନେଇପାରିବେ। ସାଧାରଣତଃ ଏକ ତୁଳା ସାହାଯ୍ୟରେ ନେଇ କିଛି ଥିନର ସେଥିରେ ପକାଇ ସୁଇଚ୍ ବୋର୍ଡକୁ ପୋଛନ୍ତୁ ଦେଖିବେ ସୁଇଚ୍ ବୋର୍ଡ ସଫା ଦେଖାଯାଉଛି।

ବେକିଂ ସୋଡ଼ା: ଘରେ ଥିବା ବେକିଂ ସୋଡ଼ା ବି ସୁଇଚ୍ ବୋର୍ଡକୁ ସଫା କରିବାରେ ସହଜ ଉପାୟ। ଏଥିପାଇଁ ୧ ଚାମଚ ବେକିଂ ସୋଡ଼ାରେ ଅଳ୍ପ ଶାମ୍ପୋ ପକାଇ ଦିଅନ୍ତୁ। ଏବେ ଏକ କପଡ଼ା ସାହାଯ୍ୟରେ ସୁଇଚ୍ ବୋର୍ଡକୁ ସଫା କରନ୍ତୁ ଦେଖିବେ ତାହା କିପରି ସଫା ହୋଇଯାଉଛି।

ଫ୍ୟାମିଲି ଟ୍ରିପ୍

ଛୁଟି ହେଲେ ସମସ୍ତେ ବାହାର ସ୍ଥାନକୁ ବୁଲିଯିବାକୁ ପସନ୍ଦ କରନ୍ତି। ଟ୍ରିପ୍ ସମୟରେ କିଛି କଥାକୁ ଧ୍ୟାନରେ ନିହାତି ରଖିବା ଆବଶ୍ୟକ। ସେ ସମ୍ପର୍କରେ କିଛି ଟିପ୍ସ....

ବ୍ୟସ୍ତମୟ ଜୀବନରେ ଟିକେ ଫୁର୍‌ସତ ମିଳିଲେ ଅନେକେ ପରିବାର ସହ ମନପସନ୍ଦର ଜାଗାକୁ ବୁଲିଯିବାକୁ ପସନ୍ଦ କରନ୍ତି। କେହି କେହି ନିଜ ରାଜ୍ୟ ତ ଆଉ କେହି ଦେଶ ଭିତରେ ଅବା ବିଦେଶକୁ ଯିବାପାଇଁ ପସନ୍ଦ କରିଥାଆନ୍ତି। ତେବେ ଏହି ସମୟରେ ଯୋଜନାବଦ୍ଧ ଭାବରେ ଆଗେଇବା ଦରକାର। ନ ହେଲେ ଟ୍ରିପ୍ ସମୟରେ ଅସୁବିଧାର ସାମ୍ନା କରିପାରନ୍ତି। ପ୍ରଥମେ ନିଜର ମନପସନ୍ଦର ସ୍ଥାନ ଚୟନ କରନ୍ତୁ। ତା'ପରେ ସେହି ସ୍ଥାନ ବିଷୟରେ ଭଲ ଭାବରେ ଅବଗତ ହୁଅନ୍ତୁ। ଯଦି ସେଠାରେ କିଛିଦିନ ରହିବାର ଯୋଜନା ରହିଛି ତେବେ ସେହି ଜାଗାରେ ସୁବିଧା ବିଷୟରେ ଭଲ ଭାବରେ ଜାଣିନିଅନ୍ତୁ। ପ୍ରାୟ ମନ ପସନ୍ଦର ସ୍ଥାନ କେତେଜଣଙ୍କ ପାଇଁ ନୂଆ ହୋଇଥାଏ। ତେଣୁ ସେହି ସ୍ଥାନରେ ଜଗି ରଖି ଚଳପ୍ରଚଳ ହେବା ଦରକାର। ତେବେ ଜାଣନ୍ତୁ ଏ ସମ୍ପର୍କରେ କେତୋଟି ଟିପ୍ସ...

ଗ୍ରୀଷ୍ମ ସତର୍କତା

ଏବେ ତ ଗ୍ରୀଷ୍ମ ଋତୁ ଚାଲିଛି। ଏହି ସମୟରେ ବାହାରକୁ ବୁଲିବାକୁ ଯାଉଥିଲେ ସତର୍କତା ଅବଲମ୍ବନ କରନ୍ତୁ। ସାଙ୍ଗରେ ପାନୀୟ ଜଳ ଏବଂ ଏନର୍ଜି ଡ୍ରିଙ୍କସ ଆଦି ସାଙ୍ଗରେ ନିଅନ୍ତୁ। ଯଦି ଅତିଶୟ ଗରମ ହେଉଛି ତେବେ ବାହାରକୁ ବୁଲି ନ ଯିବା ଭଲ। ପାଣିପାଗ ଅବସ୍ଥାକୁ ଦେଖି ବୁଲିବା କାର୍ଯ୍ୟକ୍ରମ ସ୍ଥିର କରନ୍ତୁ।

ଲିଫ୍ଟ ନେବାଠୁ ଦୂରେଇ ରୁହନ୍ତୁ

ଯେତେବେଳେ ଆପଣ କୌଣସି ନୂଆ ସ୍ଥାନକୁ ବୁଲିବାକୁ ଯାଉଛନ୍ତି ,କିଛି ସାବଧାନତା ଅବଲମ୍ବନ କରିବାକୁ ପଡ଼ିଥାଏ। ଅଜଣା ଜାଗାରେ କାହାଠାରୁ ଲିଫ୍ଟ ନେବାଠାରୁ ଦୂରେଇ ରୁହନ୍ତୁ।

ଔଷଧ ସବୁବେଳେ ନିଜ ପାଖରେ ରଖନ୍ତୁ

ଯଦି ଆପଣ ଡାଇବେଟିସ୍, ହାଇବିପି କିମ୍ବା ଅନ୍ୟ କୌଣସି ରୋଗ ଦ୍ୱାରା ପୀଡ଼ିତ ତେବେ ଟ୍ରିପ୍‌ରେ ଆପଣଙ୍କର ଜରୁରୀ ମେଡିସିନ ନେବାକୁ ଭୁଲନ୍ତୁ ନାହିଁ। ଏହା ସହ ଏମିତି କିଛି ମେଡିସିନ ପାଖରେ ରଖନ୍ତୁ ,ଯାହାର ଆବଶ୍ୟକତା ଆପଣଙ୍କୁ କୌଣସି ବି ସମୟରେ ପଡ଼ିପାରେ ଯେମିତିକି ପତଳା ଝାଡ଼ା,ଗ୍ୟାସ୍ ,ଜ୍ୱର, ଥଣ୍ଡା ଆଦି ମେଡିସିନ ନିହାତି ରଖିବା ଆବଶ୍ୟକ। ହୋଟେଲ ରୁମ୍‌ରେ ଭୁଲ୍‌ରେ ବି ମେଡିସିନ ଛାଡ଼ି ଯାଆନ୍ତୁ ନାହିଁ।

ଡେରି ରାତି ପର୍ଯ୍ୟନ୍ତ ବୁଲିବାଠାରୁ ଦୂରେଇ ରୁହନ୍ତୁ

ଯେତେବେଳେ ଆମେ କୌଣସି ଟ୍ରିପ୍ ପ୍ଲାନ୍ କରୁ ତା'ର ସବୁ ସମୟ ବୁଲିବାରେ ବିତାଇଥାଉ। କେତେଜଣ ଲୋକ ଡେରି ରାତି ପର୍ଯ୍ୟନ୍ତ ବୁଲିବାରେ ମଧ୍ୟ କୁଣ୍ଠାବୋଧ କରନ୍ତି ନାହିଁ। କିନ୍ତୁ ଏପରି ଭୁଲ୍ କରନ୍ତୁ ନାହିଁ। କୌଣସି ଅଜଣା ଜାଗାରେ ଡେରି ରାତି ପର୍ଯ୍ୟନ୍ତ ବୁଲିବା ସମସ୍ୟା ହୋଇପାରେ। କୌଣସି ସ୍ଥାନୀୟ ଜଣାଶୁଣା ବ୍ୟକ୍ତିଠାରୁ ସବୁର ସୂଚନା ନ ନେଇ ଏମିତି ଭୁଲ୍ ବଡ଼ ସମସ୍ୟା ଡାକିଆଣିପାରେ।

ସବୁବେଳେ କିଛି ଟଙ୍କା ପାଖରେ ରଖନ୍ତୁ

ଆଜିକାଲି ସବୁଠାରେ ଡିଜିଟାଲ ପେମେଣ୍ଟର ସୁବିଧା ହୋଇଗଲାଣି। ହେଲେ ବି ଟ୍ରିପ୍ ସମୟରେ କିଛି କ୍ୟାଶ୍ ପାଖରେ ନିହାତି ରଖିବା ଆବଶ୍ୟକ। ବେଳେବେଳେ ଏମିତି ସମସ୍ୟା ମଧ୍ୟ ଦେଖାଯାଇପାରେ ଆପଣ ଡିଜିଟାଲ ପେମେଣ୍ଟ କରିପାରୁ ନ ଥିବେ। ଏହି ପରିସ୍ଥିତିରେ ଆପଣଙ୍କୁ କ୍ୟାଶ୍ ପେମେଣ୍ଟ କରିବାକୁ ପଡ଼ିଥାଏ। କ୍ୟାଶ୍ ନ ଥିବା କାରଣରୁ ବଡ଼ ସମସ୍ୟା ଦେଖାଯାଇପାରେ।

ଅଧିକ ସୁନାଗହଣା ପିନ୍ଧନ୍ତୁ ନାହିଁ

ଆପଣ ନିଜ ଛୁଟିକୁ ଶାନ୍ତି ସହକାରେ ବିତାଇବାକୁ ଚାହାନ୍ତି ନା କୌଣସି ସମସ୍ୟାକୁ ସାଥିରେ ନେଇ ଯିବାକୁ ପସନ୍ଦ କରିବେ। ଏଥିପାଇଁ ଭଲ ହେବ ବୁଲିବାକୁ ଯିବା ସମୟରେ ସୁନାଗହଣାଠାରୁ ନିଜକୁ ଦୂରେଇ ରଖନ୍ତୁ। ଅଧିକ ଜୁଏଲେରି କ୍ୟାରି କରିବା ଦ୍ୱାରା ଲୁଟ୍ ହେବାର ରିସ୍କ ବଢ଼ିଯାଇଥାଏ। ଅଧିକରୁ ଅଧିକ ଗୋଟିଏ ଦୁଇଟି ମୁଦି, ବେକରେ ପତଳା ଚେନ୍‌ଟିଏ ପିନ୍ଧିଯାଇପାରିବେ। ଏହାସହ ଅଧିକ ସୁନା ପିନ୍ଧନ୍ତୁ ନାହିଁ।

କୌଣସି ଭଲ ପରିବହନ କମ୍ପାନୀର ସାହାଯ୍ୟ ନେଇପାରନ୍ତି

ଟ୍ରାଭେଲ କରିବା ପୂର୍ବରୁ କୌଣସି ଭଲ ଟ୍ରାଭେଲ ଏଜେନ୍ସି କିମ୍ବା କମ୍ପାନୀ ସହ କଥା ହୋଇ ନିଜ ପାଇଁ ଟ୍ୟାକ୍ସି ବୁକ୍ କରନ୍ତୁ। କେଉଁ ସ୍ଥାନକୁ ବୁଲିଯିବାର ଅଛି ସେ ବିଷୟରେ କଥାହେବା ସହ କେତେ ଟଙ୍କା ନେବେ ସେ ସମ୍ପର୍କରେ ପୂର୍ବରୁ କଥା ହୋଇଯାଆନ୍ତୁ।

ନିଶାଦ୍ରବ୍ୟଠାରୁ ଦୂରେଇ ରୁହନ୍ତୁ

ଆପଣ ଯଦି କୌଣସି ନିଶାଦ୍ରବ୍ୟ ସେବନ କରୁଛନ୍ତି ତେବେ ତାହାର ଅଧିକ ମାତ୍ରା କାରଣରୁ ଆପଣଙ୍କ ସହ କୌଣସି ବି ଦୁର୍ଘଟଣା ଘଟିପାରେ। ଯେମିତିକି ଆପଣ ଯଦି ଅଧିକ ମଦ୍ୟ ପାନ କରିଛନ୍ତି ଏହାର ଫାଇଦା ନେଇ ଆପଣଙ୍କଠାରୁ ଚୋରି ହେବା ଆଶଙ୍କା ରହିଛି। ଏଥିପାଇଁ ନିଶାପାନଠାରୁ ନିଜକୁ ଦୂରେଇ ରଖନ୍ତୁ।

ଜରୁରିକାଳୀନ ନମ୍ବର ପାଖରେ ରଖନ୍ତୁ

ଜରୁରିକାଳୀନ ସେବା ଲାଗି କେତୋଟି ହେଲ୍ପଲାଇନ୍ ନମ୍ବର ମନେରଖନ୍ତୁ। ନିଜ ଗନ୍ତବ୍ୟ ସ୍ଥାନରେ ପହଞ୍ଚିବା ପୂର୍ବରୁ ସେଠାର କିଛି ଜରୁରିକାଳୀନ ନମ୍ବର ନୋଟ୍‌କରି ରଖନ୍ତୁ। କୌଣସି ଅନ୍ୟ ଦେଶ ଯାତ୍ରା କରିବା ପୂର୍ବରୁ ନିଜ ଦେଶର ନିକଟତମ ଦୂତାବାସର ନମ୍ବର ରଖିବା ମଧ୍ୟ ଏକ ଭଲ ବିଚାର। ଏହି ନମ୍ବରକୁ କୌଣସି ପେପରରେ ଲେଖି ରଖନ୍ତୁ କିମ୍ବା ନିଜ ମୋବାଇଲରେ ସେଭ୍ କରି ନିଅନ୍ତୁ। ଫଳରେ କୌଣସି ଜରୁରିକାଳୀନ ପରିସ୍ଥିତିରେ ଏହାର ସାହାଯ୍ୟ ନେଇପାରିବେ।

କାହାର ପ୍ରରୋଚନାରେ ପଡ଼ନ୍ତୁ ନାହିଁ

ନିଜ ମନ ପସନ୍ଦର ଜାଗା ବୁଲିବା ସମୟରେ ସେଠାରେ ବିଭିନ୍ନ ପ୍ରକାର ଲୋକଙ୍କ ସଂସ୍ପର୍ଶରେ ନିଶ୍ଚୟ ଆସିବେ। ତେଣୁ ସେମାନଙ୍କ ସହ ନିବିଡ଼ ବନ୍ଧୁତା ସୃଷ୍ଟି କରିବାଠାରୁ ଦୂରେଇ ରହିବା ଭଲ। କାହାର ପ୍ରରୋଚନାରେ ପଡ଼ି ଅକାରଣରେ ସମସ୍ୟାକୁ ଡାକି ଆଣନ୍ତୁ ନାହିଁ। କିଛି ଅସୁବିଧା ହେଲେ ସେଠାକାର ସ୍ୱୀକୃତିପ୍ରାପ୍ତ ଗାଇଡ୍ କିମ୍ବା ନିକଟସ୍ଥ ପୋଲିସ ଷ୍ଟେଶନର ସହାୟତା ନିଅନ୍ତୁ।

ଏମାନେ କ'ଣ କରନ୍ତି

ନିଜକୁ ମାନସିକ ସ୍ତରରେ ପ୍ରସ୍ତୁତ କରିନେଇଥାଏ : (ଜୟଶ୍ରୀ ସାହୁ, ଡୁମୁଡୁମା,ଭୁବନେଶ୍ୱର)

ମୁଁ ପ୍ରତିବର୍ଷ ପ୍ରାୟ କେଉଁଠିକୁ ହେଲେ ବୁଲିବାକୁ ଯାଏ। ସାଙ୍ଗରେ ତ ଫ୍ୟାମିଲି ଥାଆନ୍ତି। ତେଣୁ ସେମାନେ କିପରି କୌଣସି ପ୍ରକାର ଅସୁବିଧାର ସମ୍ମୁଖୀନ ନ ହେବେ, ସେ ନେଇ ବେଶ୍ ସତର୍କ ଥାଏ। ସେଠାରେ ରହିବା, ଖାଇବା ଏବଂ ବୁଲିବାରେ ଯେପରି କିଛି ଅସୁବିଧା ନ ହୁଏ, ତେଣୁ ମୁଁ ସେ ନେଇ ପୂର୍ବରୁ ଯୋଜନା ପ୍ରସ୍ତୁତ କରିନିଏ। ତା' ସହ ନିଜକୁ ମାନସିକ ସ୍ତରରେ ପ୍ରସ୍ତୁତ କରିଥାଏ। ତେଣୁ ମୋର ଏହି ଟ୍ରିପ୍ ସମୟରେ ମୁଁ କୌଣସି ଅସୁବିଧାର ପ୍ରାୟ ସମ୍ମୁଖୀନ ହୋଇ ନ ଥାଏ।

ଟ୍ରିପ୍ ସମୟରେ ନିରାପତ୍ତାକୁ ଅଧିକ ଗୁରୁତ୍ୱ ଦିଏ : (ଭବାନୀ ମିଶ୍ର,ଅନନ୍ତପୁର,ଫୁଲନଖରା,କଟକ)

କର୍ମମୟ ଜୀବନରୁ ଟିକେ ସମୟ ମିଳିଲେ ମୁଁ ପ୍ରାୟ ପରିବାର ସହ ବୁଲିବାକୁ ଯାଇଥାଏ। ଏପରିକି ବର୍ଷକୁ ଥରଟିଏ ଆମ ଦେଶର ପ୍ରମୁଖ ପର୍ଯ୍ୟଟନ ସ୍ଥଳୀ ବୁଲିବାକୁ ପୂର୍ବରୁ ଯୋଜନା କରିଥାଏ। ସେହି ସମୟରେ ସବୁଠାରୁ ବଡ଼ କଥା ହେଲା ନିରାପତ୍ତା। ତେଣୁ ଆମେ କିପରି ସୁରୁଖୁରୁରେ ଟ୍ରିପ୍ ଶେଷକରି ଘରକୁ ଫେରିବୁ ସେନେଇ ମୁଁ ପରିବାରକୁ ପ୍ରତିଟି କ୍ଷେତ୍ରରେ ଗାଇଡ୍ କରିଥାଏ। ତା'ସହ ପରିବାର ସଦସ୍ୟମାନଙ୍କ ପ୍ରତିଟି ସୁବିଧା ଅସୁବିଧା ପ୍ରତି ଦୃଷ୍ଟି ଦିଏ। ଏହି ସମୟରେ ଆମେ ଯେମିତି ଅଯଥା ଖର୍ଚ୍ଚାନ୍ତ ନ ହେଉ ସେଥିପ୍ରତି ସ୍ୱତନ୍ତ୍ର ଭାବରେ ସତର୍କ ଥାଏ।

ସୌନ୍ଦର୍ଯ୍ୟ

ଗ୍ରୀଷ୍ମଦିନର ମେକ୍‌ଅପ୍ କିଦ୍

ଯଦି ଆପଣ ଖରାଦିନରେ କେଉଁଠିକି ବୁଲିବାକୁ ଯାଉଛନ୍ତି ତେବେ ସାଙ୍ଗରେ ଭଲ କ୍ଲିଞ୍ଜର,ଟୋନର,ମଶ୍ଚରାଇଜର ନେବାକୁ ଭୁଲନ୍ତୁ ନାହିଁ। ଏହାପରେ ସନ୍‌ସ୍କ୍ରିନ୍ ଲୋସନ୍ ବ୍ୟବହାର କରିପାରିବେ; ଯାହା ଲୋମଛିଦ୍ରକୁ ବନ୍ଦକରୁ ନ ଥିବ, ଏହା ମୁହଁକୁ ଭଲ ଲୁକ୍ ଦେବ...

- ନିଜ ତ୍ୱଚା ଅନୁଯାୟୀ ମୁହଁରେ ଭଲ ପ୍ରାଇମର ବ୍ୟବହାର କରିପାରନ୍ତି। ଏହାପରେ ମେକ୍‌ଅପ୍ ମୁହଁରେ ଭଲଭାବେ ମିଶିଯିବ। ପୁଣି ଭଲ ଶେଡ୍‌ର କନ୍‌ସିଲର ଦ୍ୱାରା ଦାଗକୁ ଲୁଚାଇପାରିବେ।
- ଏହାପରେ ମ୍ୟାଟ୍ ଫିନିସ୍ ଫାଉଣ୍ଡେଶନକୁ ସ୍ପଞ୍ଜ ସହାୟତାରେ ମୁହଁରେ ଲଗାନ୍ତୁ। ଏହି ଉପାୟ ତେଲିଆ ତ୍ୱଚା ଲାଗି ବେଶ୍ ଉପଯୋଗୀ ହୋଇଥାଏ। ଏହାପରେ ମେକ୍‌ଅପ୍ ସେଟ୍ କରିବାକୁ ହେଲେ କିଛି ଲୁଜ୍ ପାଉଡରର ପ୍ରୟୋଗ କରିପାରନ୍ତି।
- ପୁଣି ନାଚୁରାଲ କଲର ଏବଂ ବ୍ଲଶର ଲଗାନ୍ତୁ। ଆଇବ୍ରୋକୁ ସେଟ୍ କରିବାକୁ ହେଲେ ଆଇବ୍ରୋ ପେନ୍‌ସିଲ୍ ବ୍ୟବହାର କରିପାରନ୍ତି। ଆଖି ଲାଗି ସବୁବେଳେ ବ୍ଲାକ୍ ପେନ୍‌ସିଲ୍ ହିଁ ଚୟନ କରନ୍ତୁ।
- ଆଇଲ୍ୟାସ୍‌କୁ ଦିନସାରା ସେଟ୍ ରଖିବାକୁ ଚାହୁଁଥିଲେ ୱାଟରପ୍ରୁଫ୍ ମସ୍କରା ଲଗାଇବାକୁ ଭୁଲନ୍ତୁ ନାହିଁ।
- ଯଦି ଆପଣ ଚାହୁଁଆନ୍ତି ସବୁ ପ୍ରଡକ୍ଟ ସେପରି ରହୁ ତେବେ ଏସ୍‌ପିଏଫ ଯୁକ୍ତ ଫାଉଣ୍ଡେଶନର ପ୍ରୟୋଗ କରନ୍ତୁ।
- ଲିପ୍‌ଷ୍ଟିକ୍ ଅଧିକ ସମୟ ପର୍ଯ୍ୟନ୍ତ ଓଠରେ ରଖିବାକୁ ହେଲେ ପ୍ରଥମେ ହାଲ୍‌କା ଫାଉଣ୍ଡେଶନ କିମ୍ବା ପାଉଡର ଲଗାଇବା ପରେ ଲିପ୍ ପେନ୍‌ସିଲ ବା ଲିପ୍‌ଷ୍ଟିକ୍ ଲଗାନ୍ତୁ।

ଖାଦ୍ୟରୁଚି

ମିକ୍ସ ଭେଜ୍

ଆବଶ୍ୟକ ସାମଗ୍ରୀ

ଗାଜର,ବିନ୍ସ,ମଟର,ଆଳୁ,କ୍ୟାପ୍‌ସିକମ୍, ପିଆଜ,ରସୁଣ,ଫୁଲକୋବି,ବନ୍ଧାକୋବି, ବିଭିନ୍ନ ପ୍ରକାର ମସଲା,ହେଙ୍ଗୁ, ଆବଶ୍ୟକ ମୁତାବକ ଲୁଣ, ଧନିଆ ପତ୍ର।

ପ୍ରସ୍ତୁତି ପ୍ରଣାଳୀ

କଡ଼େଇରେ ତେଲ ଗରମ କରନ୍ତୁ। ତେଲ ଗରମ ହେଲାପରେ ସେଥିରେ ଜିରା ଏବଂ ଗୋଟା ସୋରିଷ ଏବଂ କିଛି ହେଙ୍ଗୁ ପକାନ୍ତୁ। ଏହାପରେ ଛୋଟ ଆକାରରେ କଟା ହୋଇଥିବା ରସୁଣ ପକାନ୍ତୁ। ଏବେ ଏଥିରେ କଟାହୋଇଥିବା ପିଆଜକୁ ପକାଇ ଭଲଭାବେ ଘାଣ୍ଟନ୍ତୁ। ଏବେ ଏହି ମିଶ୍ରଣରେ ହଳଦୀପାଉଡର ପକାନ୍ତୁ। ଦେଖିବେ ମସଲାର ରଙ୍ଗ କେତେ ସୁନ୍ଦର ଦେଖାଯାଉଛି। ଏବେ ଏଥିରେ ଆଳୁ, ମଟର,ବିନ୍ସ ପକାଇ ଭାଜନ୍ତୁ କାରଣ ଏହା ଶିଝିବାକୁ ଟିକେ ଟାଇମ୍ ଲାଗିଥାଏ। ଏହାକୁ ୩-୪ ମିନିଟ୍ ପର୍ଯ୍ୟନ୍ତ ଢାଙ୍କି ରଖି ଦିଅନ୍ତୁ। ମଝିରେ ମଝିରେ ଢାଙ୍କୁଣି ଖୋଲି ପନିପରିବାକୁ ଦେଖୁଥାନ୍ତୁ। ଏବେ ଏଥିରେ ଗାଜର,ଫୁଲକୋବି,ବନ୍ଧାକୋବି ,କ୍ରାପ୍‌ସିକମ୍ ଆଦିକୁ ପକାଇ ଭଲ ଭାବେ ମିକ୍ସ କରିଦିଅନ୍ତୁ। ଏବେ ଏଥିରେ ଆବଶ୍ୟକ ମୁତାବକ ଲୁଣ ପକାନ୍ତୁ। ଏବେ ଏହାକୁ ପୁନର୍ବାର ୮-୧୦ମିନିଟ୍ ଢାଙ୍କି ରଖିଦିଅନ୍ତୁ। ମଝିରେ ମଝିରେ ଏହାକୁ ଚଲାଉଥାନ୍ତୁ। ଯେପରି ଏହା ତଳେ ଲାଗି ନ ଯାଉଛି ଦେଖନ୍ତୁ। ଏବେ ଏଥିରେ କଶ୍ମୀରୀ ଚିଲି ପାଉଡର, ଧନିଆପାଉଡର,ଏବେ ଏଥିରେ ୧ ଚାମଚ ଗରମ ମସଲା,୧ ଚାମଚ କସ୍ତୁରୀ ମେଥି ଏବଂ ଆମାଚୁର ପାଉଡର ପକାନ୍ତୁ। ଏବେ ଏହିସବୁ ମସଲାକୁ ଭଲଭାବେ ମିଶାଇ ଦିଅନ୍ତୁ। ଏବେ ଏହାକୁ ୨-୩ ମିନିଟ୍ ପର୍ଯ୍ୟନ୍ତ ଢାଙ୍କି ରଖନ୍ତୁ। କଟାହୋଇଥିବା ଧନିଆପତ୍ର ପକାନ୍ତୁ। ଏହାକୁ ଆପଣ ରୁଟି , ଭାତ ଏବଂ ପୁରି ସହ ମଧ୍ୟ ଖାଇପାରିବେ।

ଲାଉଲଇ ଗ୍ରାମରୁ ସନ୍ଦିଗ୍ଧ ପାରା ଉଦ୍ଧାର

- ଗୋଡ଼ରେ ଜିପିଏସ୍ ଟ୍ରାକର ଭଳି ଚିପ୍ ଲାଗିଥିବାରୁ ସନ୍ଦେହ
- କପିଳାସ ରେଞ୍ଜ୍ କାର୍ଯ୍ୟାଳୟକୁ ଅଣାଗଲା
- ବନବିଭାଗ ଓ ପୋଲିସ ପକ୍ଷରୁ ଖୋଲତାଡ଼ ଜାରି

ଢେଙ୍କାନାଳ,୮।୪(ରତନ ନାୟାର)

ଉଦ୍ଧାର ହୋଇଥିବା ସନ୍ଦିଗ୍ଧ ପାରା।

ଗୋଡ଼ରେ ଲାଗିଥିବା ଜିପିଏସ୍ ଚିପ୍।

ଢେଙ୍କାନାଳ ଜିଲା ଗଁଦିଆ ବ୍ଲକ ଷଡ଼ଙ୍ଗୀ ରେଞ୍ଜ ତଥା ନିହଲପ୍ରସାଦ ଥାନା ଲାଉଲଇ ଗ୍ରାମର ଏକ ମନ୍ଦିର ପରିସରରୁ ସୋମବାର ଏକ ପାରାକୁ ଅଞ୍ଚଳବାସୀ ଉଦ୍ଧାର କରିଛନ୍ତି। ଉକ୍ତ ପାରାର ଦୁଇ ଗୋଡ଼ରେ ବିଦେଶୀ ଭାଷାରେ ଲେଖାଥିବା ଜିପିଏସ୍ ଟ୍ରାକର ଭଳି ଚିପ୍ ଲାଗିଛି। ଏହାକୁ ଦେଖି ସ୍ଥାନୀୟ ଅଞ୍ଚଳବାସୀ ସନ୍ଦେହ କରିଥିଲେ। ପାରାକୁ ଗୁପ୍ତଚର କାର୍ଯ୍ୟରେ ବ୍ୟବହାର କରାଯାଇଥିବା ଭାବି ସେମାନେ ତାକୁ ଏକ ପଞ୍ଜୁରୀରେ ରଖି ବନବିଭାଗ ଓ ପୋଲିସକୁ ଖବର ଦେଇଥିଲେ। ଷଡ଼ଙ୍ଗୀ ରେଞ୍ଜ୍ ବନ କର୍ମଚାରୀମାନେ ପହଞ୍ଚି ପାରାଟିକୁ ଉଦ୍ଧାର କରିବା ସହ ପ୍ରଥମେ ନିହଲପ୍ରସାଦ ଥାନାକୁ ନେଇଥିଲେ। ପୋଲିସ ଅନୁଧ୍ୟାନ କରିବା ପରେ ତାହାକୁ ବନବିଭାଗକୁ ହସ୍ତାନ୍ତର କରାଯାଇଥିଲା।

ସୂଚନା ଅନୁଯାୟୀ, ରବିବାର ରାତିରେ କାଳବୈଶାଖୀ ସମୟରେ ଉକ୍ତ ପାରାକୁ ଲାଉଲଇ ଗ୍ରାମରେ ଥିବା ମନ୍ଦିରରେ ବସିଥିବା ଦେଖାଯାଇଥିଲା। ପାରା ଗୋଡ଼ରେ କିଛି ବନ୍ଧାଯାଇଥିବା ଦେଖି ସୋମବାର ସକାଳେ ଗ୍ରାମବାସୀ ତାକୁ ଧରିଥିଲେ। ପାରାଟି କେଉଁଠାରୁ ଆସିଛି ତାହା ଜଣାପଡ଼ି ନ ଥିଲେ ହେଁ ଦୁଇ ଗୋଡ଼ରେ ଲାଗିଥିବା ଚିପ୍ କେଉଁ ସଂସ୍ଥାର ଏବଂ ଏଥିରେ କେଉଁ ଦେଶର ଭାଷା ଲେଖାଯାଇଛି, ତାହା ଜଣାପଡିନାହିଁ। ତେବେ ସେଥିରେ ଲେଖାଯାଇଥିବା ଭାଷା ଚାଇନା ଦେଶର ବୋଲି ସାଧାରଣରେ ଆଲୋଚନା ହେଉଛି। ବନବିଭାଗ ପକ୍ଷରୁ ପାରାଟିକୁ କପିଳାସ ପ୍ରାଣୀ ଉଦ୍ୟାନ ପରିସରରେ ଥିବା ରେଞ୍ଜ୍ କାର୍ଯ୍ୟାଳୟରେ ସୁରକ୍ଷିତ ଭାବେ ରଖାଯାଇଛି। ବନବିଭାଗ ଓ ପୋଲିସ ପକ୍ଷରୁ ଘଟଣାର ଖୋଳତାଡ଼ ଆରମ୍ଭ ହୋଇଛି। ଅନ୍ୟ ଏକ ସୂତ୍ରରୁ ଜଣାପଡ଼ିଛି, କେନ୍ଦ୍ରୀୟ ଗୋଇନ୍ଦା ବିଭାଗ ପକ୍ଷରୁ ପାରା ଗୋଡ଼ରେ ଲାଗିଥିବା ଚିପ୍‌କୁ ଅଧିକ ତଦନ୍ତ ଓ ପରୀକ୍ଷା ପାଇଁ ଦିଲ୍ଲୀ ପଠାଯିବା ନିମନ୍ତେ ବନ ବିଭାଗକୁ ଆବେଦନ କରାଯାଇଛି। ଏ ସଂକ୍ରାନ୍ତରେ ସଦର ଏସ୍‌ଡିପିଓ ବିଭୂତି ଭୂଷଣ ମହାପାତ୍ର କହିଛନ୍ତି, ପୋଲିସ ଓ ବନବିଭାଗ ପକ୍ଷରୁ ପାରାକୁ ନେଇ ତଦନ୍ତ କରାଯାଉଛି। ପୋଲିସର ରାଜ୍ୟ କମ୍ୟୁନିକେଶନ ବିଭାଗକୁ ମଧ୍ୟ ଜଣାଇ ଦିଆଯାଇଛି। ଫଳରେ ପାରାର ଗୋଡ଼ରେ ଲାଗିଥିବା ଚିପ୍ ଓ ଏଥିରେ ରହିଥିବା ଭାଷା କେଉଁ ଦେଶର ବୋଲି ଜାଣିହେବ। ଜିଲା ବନଖଣ୍ଡ ଅଧିକାରୀ ସୁମିତ କୁମାର କର କହିଛନ୍ତି, ପାରାକୁ କପିଳାସ ରେଞ୍ଜ କାର୍ଯ୍ୟାଳୟ ପରିସରରେ ରଖାଯାଇ ତଦନ୍ତ କରାଯାଉଛି। ଗୋଇନ୍ଦା ବିଭାଗର ଆବେଦନ ସମ୍ପର୍କରେ ପଚରାଯିବାରୁ କିଛି ପଚାରନ୍ତୁ ନାହିଁ କିଛି କହିପାରିବି ନାହିଁ ବୋଲି କହିଥିଲେ। ଏସ୍‌ପି ମଡକର ସନ୍ଦୀପ ସମ୍ପତ କହିଛନ୍ତି, କେନ୍ଦ୍ରୀୟ ଗୋଇନ୍ଦା ସଂସ୍ଥା ଘଟଣାର ସତ୍ୟାସତ୍ୟ ଜାଣିବା ପାଇଁ ବନ ବିଭାଗ ମାଧ୍ୟମରେ ଉକ୍ତ ସିମ୍ ସମ୍ପର୍କରେ ସମସ୍ତ ତଥ୍ୟ ନେବା ପାଇଁ ଜଣାଇଛନ୍ତି। ପରୀକ୍ଷା ନିରୀକ୍ଷା ପରେ ଘଟଣାର ସତ୍ୟାସତ୍ୟ ଜଣାପଡ଼ିବ।

ଏଏନ୍‌ଏମ୍, ଆଟେଣ୍ଡାଣ୍ଟ ପ୍ରାପ୍ୟରୁ ବଞ୍ଚିତ

୮ମାସ ହେଲା ଫାଇଲ ଯାଇଛି, କାର୍ଯ୍ୟ ହେଉନି

ଢେଙ୍କାନାଳ,୮।୪(ରତନ ନାୟାର)

ଢେଙ୍କାନାଳ ଜିଲା ମୁଖ୍ୟ ଚିକିତ୍ସାଳୟ ପୋଷଣ କେନ୍ଦ୍ରରେ କାର୍ଯ୍ୟରତ ଏଏନ୍‌ଏମ୍ ଓ ଆଟେଣ୍ଡାଣ୍ଟମାନେ ପାରିଶ୍ରମିକ ପାଉନ ଥିବାରୁ ନାନା ସମସ୍ୟାର ସମ୍ମୁଖୀନ ହେଉଛନ୍ତି। ପାରିଶ୍ରମିକ ବାବଦ ଫାଇଲ୍ ଜିଲା ସ୍ୱାସ୍ଥ୍ୟ ବିଭାଗ କାର୍ଯ୍ୟାଳୟରୁ ୮ମାସ ହେଲା ଜିଲାପାଳଙ୍କ କାର୍ଯ୍ୟାଳୟକୁ ଯାଇଥିବା ବେଳେ ବର୍ତ୍ତମାନ ସୁଦ୍ଧା ଏ ସଂକ୍ରାନ୍ତରେ କୌଣସି ପଦକ୍ଷେପ ଗ୍ରହଣ କରାଯାଇନାହିଁ। ଫଳରେ ଏଏନ୍‌ଏମ୍ ଓ ଆଟେଣ୍ଡାଣ୍ଟମାନେ ପାରିଶ୍ରମିକ ପାଇବାରୁ ବଞ୍ଚିତ ହୋଇଛନ୍ତି। ଏ ନେଇ ସେମାନେ ସୋମବାର ଜିଲାପାଳଙ୍କୁ ଲିଖିତ ଭାବେ ଜଣାଇ ପାରିଶ୍ରମିକ ପ୍ରଦାନ କରିବା ପାଇଁ ଅନୁରୋଧ କରିଛନ୍ତି ବୋଲି ମନୋଜ ମଞ୍ଜରୀ ନାୟକ, କଲ୍ୟାଣୀ ସାମଲ, ବେବିନା ବେହେରା, ରଶ୍ମିତା ସାହୁ ଓ ମନ୍ଦୋଦରୀ ମହାରଣା ପ୍ରମୁଖ ଜଣାଇଛନ୍ତି।

ଏ ସଂକ୍ରାନ୍ତରେ ଜିଲା ମୁଖ୍ୟ ଚିକିତ୍ସାଧିକାରୀ ଡା. ଦିଲୀପ କୁମାର ବିଶ୍ୱାଳ କହିଛନ୍ତି, ଜିଲା ମୁଖ୍ୟ ଚିକିତ୍ସାଳୟରେ ଯେଉଁ ପୋଷଣ କେନ୍ଦ୍ର ଅଛି, ତାହା ଭାରତ ସରକାରଙ୍କ ପଞ୍ଜୀକୃତ ହୋଇ ନ ଥିବାରୁ କାର୍ଯ୍ୟରତ ଏଏନଏମ୍ ଆଟେଣ୍ଡାଣ୍ଟମାନଙ୍କୁ ଡିଏମ୍‌ଏଫ୍‌ରୁ ପାରିଶ୍ରମିକ ପ୍ରଦାନ କରାଯାଏ। ଏ ସଂକ୍ରାନ୍ତୀୟ ଫାଇଲ ପ୍ରାୟ ୮।୯ ମାସ ହେବ ଜିଲା ପରିଷଦ ଉନ୍ନୟନ ଅଧିକାରୀଙ୍କ ମାଧ୍ୟମରେ ଜିଲାପାଳଙ୍କ କାର୍ଯ୍ୟାଳୟକୁ ପଠାଯାଇଛି। କିନ୍ତୁ ବର୍ତ୍ତମାନ ସୁଦ୍ଧା ଏହାକୁ ନେଇ କୌଣସି ନିର୍ଦ୍ଦେଶନାମା ଆସିନାହିଁ।

ପିକଅପ୍ ଧକ୍କାରେ ଜଣେ ମୃତ, ୨ ଗୁରୁତର

ଢେଙ୍କାନାଳ,୮।୪(ରତନ ନାୟାର)

ଢେଙ୍କାନାଳ ସଦର ଥାନା ଭାପୁର ଫାଣ୍ଡି ରଥପଦାଠାରେ ପୁରୁଣା କଟକ–ସମ୍ବଲପୁର ରାସ୍ତାରେ ସୋମବାର ଭୋର ସାଢେ ୫ଟାରେ ଏକ ପିକ୍‌ଅପ୍ ଭ୍ୟାନ ଓ ବାଇକ୍ ମଧ୍ୟରେ ମୁହାଁମୁହିଁ ଧକ୍କା ହୋଇଥିଲା। ଏହି ଦୁର୍ଘଟଣାରେ କଟକ ଜିଲା ଆଠଗଡ଼ ଥାନା ଖୁଣ୍ଟକଟା ଗ୍ରାମର ସୂର୍ଯ୍ୟକାନ୍ତ ଘଡେଇ(୨୯)ଙ୍କ ମୃତ୍ୟୁ ହୋଇଥିବା ବେଳେ ଉକ୍ତ ଗ୍ରାମର ଗଙ୍ଗା ନାୟକ(୨୮) ଓ ସୁମନ ନାୟକ(୩୧) ଗୁରୁତର ହୋଇଛନ୍ତି। ଉଭୟଙ୍କୁ ଜିଲା ମୁଖ୍ୟ ଚିକିତ୍ସାଳୟରେ ଭର୍ତ୍ତି କରାଯାଇଛି। ଖବରପାଇ ଢେଙ୍କାନାଳ ଅଗ୍ନିଶମ ସେବା ସଂସ୍ଥା କର୍ମଚାରୀମାନେ ଘଟଣାସ୍ଥଳରେ ପହଞ୍ଚି ଗୁରୁତରମାନଙ୍କୁ ଉଦ୍ଧାର କରି ଜିଲା ମୁଖ୍ୟ ଚିକିତ୍ସାଳୟ ନେଇଥିଲେ। ଭାପୁର ଫାଣ୍ଡି ପୋଲିସ ତଦନ୍ତ ଜାରି ରଖିଛି।

ଯୁବକଙ୍କ ଝୁଲନ୍ତା ମୃତଦେହ ଜବତ

ରାସୋଳ,୮।୪
(ସରୋକ ମିଶ୍ର)

ଢେଙ୍କାନାଳ ଜିଲା ରାସୋଳ ଥାନା ଗିରିଧର ପ୍ରସାଦ ଗ୍ରାମଠାରେ ସୋମବାର ସକାଳେ ଏକ ଆମ୍ବ ଗଛରେ ଝୁଲୁଥିବା ଯୁବକଙ୍କ ମୃତଦେହକୁ ପୋଲିସ ଜବତ କରିଛି। ମୃତ ଯୁବକ ହେଲେ ନବକିଶୋରପୁର ପଞ୍ଚାୟତ ଖଇରାବାହାଳି ଗ୍ରାମର ପରିକ୍ଷିତ ନାୟକଙ୍କ ପୁଅ ଅଜିତ ନାୟକ(୩୫)। ରାସୋଳ ପୋଲିସ ମୃତଦେହ ଜବତ କରିବା ପରେ ବ୍ୟବଚ୍ଛେଦ ପାଇଁ ହିନ୍ଦୋଳ ଡାକ୍ତରଖାନା ପଠାଇ ଦେଇଛି। ବ୍ୟବଚ୍ଛେଦ ରିପୋର୍ଟ ଓ ତଦନ୍ତ ପରେ ମୃତ୍ୟୁର କାରଣ ଜଣାପଡିବ ବୋଲି ରାସୋଳ ଥାନା ଅଧିକାରୀ ବିଧୁଭୂଷଣ ମିଶ୍ର କହିଛନ୍ତି।

କ୍ରଶର ବନ୍ଦ ପାଇଁ ଗ୍ରାମବାସୀ ପ୍ରଶାସନର ଦ୍ୱାରସ୍ଥ

ଢେଙ୍କାନାଳ,୮।୪(ରତନ ନାୟାର)

ମାନିଆନାଳି ଗ୍ରାମବାସୀ ପ୍ରଶାସନକୁ ଅଭିଯୋଗ କରୁଛନ୍ତି।

ଢେଙ୍କାନାଳ ଜିଲା ହିନ୍ଦୋଳ ବ୍ଲକ କାରନ୍ଦା ପଞ୍ଚାୟତ ମାନିଆନାଳୀ ଗ୍ରାମବାସୀ ଜନବସତିକୁ ଲାଗି ରହିଥିବା ଏକ କ୍ରଶରକୁ ତୁରନ୍ତ ବନ୍ଦ କରିବା ପାଇଁ ଦାବି କରିଛନ୍ତି। ଏ ସଂକ୍ରାନ୍ତରେ ସେମାନେ ପ୍ରଶାସନର ଦ୍ୱାରସ୍ଥ ହୋଇଛନ୍ତି। ତୁରନ୍ତ ପଦକ୍ଷେପ ଗ୍ରହଣ କରା ନ ଗଲେ ଆସନ୍ତା ସାଧାରଣ ନିର୍ବାଚନରେ ଭୋଟ ବର୍ଜନ କରିବେ ବୋଲି ଗ୍ରାମର ସୁଲୋଚନା ବେହେରାଙ୍କ ସମେତ ଗ୍ରାମବାସୀ ଚେତାବନୀ ଦେଇଛନ୍ତି।

ଗ୍ରାମବାସୀ ଅଭିଯୋଗ କରିଛନ୍ତି, ମାନିଆନାଳୀ ଗ୍ରାମରେ ୫୦୦ରୁ ଊର୍ଦ୍ଧ୍ୱ ଲୋକ ବସବାସ କରୁଛନ୍ତି। ତେବେ ଗ୍ରାମ ନିକଟରେ ଥିବା ଏକ କ୍ରଶରରରୁ ଉଡୁଥିବା ଗୁଣ୍ଡ ଯୋଗୁ ବହୁ ପରିବାର କିଡ୍‌ନୀ ଜନିତ ରୋଗରେ ଆକ୍ରାନ୍ତ ହେବା ସହ ଲୋକମାନଙ୍କୁ ନିଃଶ୍ୱାସ ପ୍ରଶ୍ୱାସ ନେବାରେ କଷ୍ଟ ହେଉଛି। ଗ୍ରାମ ନିକଟରେ ଥିବା ପୋଖରୀ ଓ ଖୋଲା କୂଅ ପାଣି ଦୂଷିତ ହେଉଛି। ଗ୍ରାମବାସୀଙ୍କ ବିରୋଧ ସ୍ୱତ୍ତ୍ୱେ ବଡ଼ କ୍ରଶର ନିର୍ମାଣ କରାଯାଇଛି। ଏ ସଂକ୍ରାନ୍ତରେ ଗ୍ରାମବାସୀ ଗତ ୧୧ ମାର୍ଚ୍ଚ ୨୦୨୪ରେ ହିନ୍ଦୋଳ ଉପଜିଲାପାଳ ଓ ତହସିଲଦାରଙ୍କୁ ଦାବିପତ୍ର ପ୍ରଦାନ କରିଥିଲେ ମଧ୍ୟ କୌଣସି ପଦକ୍ଷେପ ନିଆଯାଉ ନାହିଁ। ଏ ସଂକ୍ରାନ୍ତରେ ହିନ୍ଦୋଳ ତହସିଲଦାର ଦିଲୀପ ସେଠୀ କହିଛନ୍ତି, ଅଭିଯୋଗ ପାଇବା ପରେ ଘଟଣାସ୍ଥଳ ପରିଦର୍ଶନ କରାଯାଇଛି। ଉଭୟ ପକ୍ଷଙ୍କୁ ଡାକି ଆଲୋଚନା କରାଯିବା ପର୍ଯ୍ୟନ୍ତ କ୍ରଶର ବନ୍ଦ ରହିବ ବୋଲି କୁହାଯାଇଛି।

ବିଦ୍ୟୁତ୍ ସଂଯୋଗ ପୂର୍ବରୁ ଭାଙ୍ଗିଲା ଖୁଣ୍ଟ

- ନିମ୍ନମାନର କାମ ଅଭିଯୋଗ
- ୨୦ ପରିବାର ବିଦ୍ୟୁତ୍ ସେବାରୁ ବଞ୍ଚିତ

କାମାକ୍ଷାନଗର,୮।୪(ସୁଧୀର ପରିଡ଼ା)

ଭାଙ୍ଗିପଡ଼ିଥିବା ଖୁଣ୍ଟ।

ଢେଙ୍କାନାଳ ଜିଲା ଆଦିବାସୀ ଅଧ୍ୟୁଷିତ କଙ୍କଡାହାଡ଼ ବ୍ଲକରେ ସରକାରଙ୍କ ବିଭିନ୍ନ କାର୍ଯ୍ୟକାରୀ ହେଉଥିବାବେଳେ ଠିକ୍‌କୁ ଠିକ୍ ଭାବେ ତଦାରଖ କରାଯାଉ ନ ଥିବାରୁ ଲୋକେ ସୁଫଳରୁ ବଞ୍ଚିତ ହେଉଥିବା ଅଭିଯୋଗ ହେଉଛି। ଏହାର ଉଦାହରଣ ଦେଖିବାକୁ ମିଳିଛି କଙ୍କଡ଼ାହାଡ଼ ବ୍ଲକର କେରଯୋଲି ପଞ୍ଚାୟତ ରୋଡ଼ଙ୍ଗ ଗ୍ରାମ ପାଟଣା ସାହିରେ। ଏହି ସାହିକୁ ବିଦ୍ୟୁତ୍ ସଂଯୋଗ ଦେବା ପାଇଁ ନୂତନ ବିଦ୍ୟୁତ୍ ଖୁଣ୍ଟ ପୋତାଯାଇ ତାର ଟଣା ଯାଇଥିଲା। ହେଲେ ଲୋକଙ୍କ ପାଖରେ ସେବା ପହଞ୍ଚିବା ପୂର୍ବରୁ ଖୁଣ୍ଟ ଭାଙ୍ଗିଯାଇଛି। ଫଳରେ କାମ ନିମ୍ନମାନର ହୋଇଥିବା ଅଭିଯୋଗ ହେଉଛି।

ଗ୍ରାମବାସୀ ଅଭିଯୋଗ କରିଛନ୍ତି, ଏହି ସାହିରେ ୨୦ ପରିବାର ବସବାସ କରନ୍ତି। ଉକ୍ତ ପରିବାରଗୁଡ଼ିକୁ ବିଦ୍ୟୁତ୍ ସଂଯୋଗ ଦେବା ପାଇଁ ୩ ମାସ ପୂର୍ବେ ଠିକାଦାର ବିଦ୍ୟୁତ୍ ଖୁଣ୍ଟ ପୋତିବା ସହିତ ତାର ସଂଯୋଗ କରିଥିଲେ। ହେଲେ ନିମ୍ନମାନର କାମ ଯୋଗୁ ବିଦ୍ୟୁତ୍ ଖୁଣ୍ଟ ଭାଙ୍ଗିଯାଇଛି। ୨୦ ଦିନ ହେଲାଣି ରାସ୍ତାପାର୍ଶ୍ୱରେ ଥିବା ଖୁଣ୍ଟ ଭାଙ୍ଗି ତଳେ ପଡିଥିଲାବେଳେ ତାରସବୁ ଏଣେତେଣେ ଗୁଡେଇ ହୋଇପଡିଛି। ଏଥିପ୍ରତି ବିଭାଗୀୟ କର୍ତ୍ତୃପକ୍ଷ ଦୃଷ୍ଟି ଦେଉ ନ ଥିବା ଅଭିଯୋଗ ହୋଇଛି। ସାମ୍ପ୍ରତିକ ସ୍ଥିତିରେ ତାପମାତ୍ରା ୪୦ ଡିଗ୍ରୀ ଅତିକ୍ରମ କରିଥିବା ବେଳେ ଲୋକମାନେ ଅସହ୍ୟ ଗ୍ରୀଷ୍ମପ୍ରବାହ ଓ ଗୁଳୁଗୁଳିରେ ଆଉଟୁପାଉଟୁ ହେଉଛନ୍ତି। ଏ ସଂକ୍ରାନ୍ତରେ ବିଦ୍ୟୁତ୍ ବିଭାଗ କନିଷ୍ଠ ଯନ୍ତ୍ରୀ ସୁଧାଂଶୁ ଶେଖର ପରିଡ଼ା କହିଛନ୍ତି, ଏହି କିଛି ମାସ ତଳେ ନୂଆ କରି କାମ ହେଇଥିଲା, ଶେଷରେ ଥିବା ଖୁଣ୍ଟ ଭାଙ୍ଗି ଯାଇଛି। ଗାଁରେ ବିଦ୍ୟୁତ୍ ସଂଯୋଗ ହୋଇନାହିଁ କି କାହା ଘରକୁ ବିଦ୍ୟୁତ୍ ସଂଯୋଗ ହୋଇ ନ ଥିଲା। ପବନରେ ଖୁଣ୍ଟ ଭାଙ୍ଗଯାଇଛି। ଯଥାଶୀଘ୍ର ଭଙ୍ଗା ଖୁଣ୍ଟ ପରିବର୍ତ୍ତନ କରାଯାଇ ବିଦ୍ୟୁତ୍ ସଂଯୋଗ ଦିଆଯିବାକ ଗ୍ରାମବାସୀ ବିଭାଗୀୟ ଉଚ୍ଚ କର୍ତ୍ତୃପକ୍ଷଙ୍କ ନିକଟରେ ଦାବି କରିଛନ୍ତି।

ପୈତୃକ ଗ୍ରାମରୁ ପ୍ରଚାର ଆରମ୍ଭ କଲେ ରୁଦ୍ର

ପରଜଙ୍ଗ,୮।୪(ନିଗମାନନ୍ଦ ଦଳବେହେରା)

ଢେଙ୍କାନାଳ ସଂସଦୀୟ କ୍ଷେତ୍ରର ଭାଜପା ଲୋକ ସଭା ପ୍ରାର୍ଥୀ ରୁଦ୍ରନାରାୟଣ ପାଣି ସୋମବାର ନିଜର ପୈତୃକ ଗ୍ରାମ ପରଜଙ୍ଗ ବ୍ଲକ ରୋଡ୍ ପଞ୍ଚାୟତ କୁନ୍ଦନ୍ଦେଇପୁର (କାଟେଣୀ) କୁଣ୍ଟେଶ୍ୱରୀ ଶିବମନ୍ଦିରରେ ପୂଜାର୍ଚ୍ଚନା କରି ପ୍ରଚାର ଅଭିଯାନ ଆରମ୍ଭ କରିଛନ୍ତି। ତାଙ୍କ ସହ ପରଜଙ୍ଗ ଭାଜପା ବିଧାୟକ ପ୍ରାର୍ଥୀ ବିଭୂତି ଭୂଷଣ ପ୍ରଧାନ ମଧ୍ୟ ଉପସ୍ଥିତ ରହି କୁଣ୍ଟେଶ୍ୱରୀଙ୍କ ଦର୍ଶନ କରିବା ସହ ପ୍ରଚାରରେ ସାମିଲ ହୋଇଛନ୍ତି। ପୂଜାର୍ଚ୍ଚନା ପରେ ଉଭୟ ପ୍ରାର୍ଥୀ ଏକ ବିଶାଳ ଶୋଭାଯାତ୍ରାରେ ରୋଡ୍ ପଞ୍ଚାୟତ ପରିକ୍ରମା କରି ଘରକୁ ଘର ବୁଲି ଭୋଟ ଭିକ୍ଷା କରିଥିଲେ। ଅନ୍ୟମାନଙ୍କ ମଧ୍ୟରେ ଭାଜପା ନେତା କାର୍ତ୍ତିକ ସାହୁ, ବିଜେନ୍ଦ୍ର ସାହୁ, ସନ୍ତୋଷ ସାହୁ, ପ୍ରଶାନ୍ତ ଦଳବେହେରା, ମଣ୍ଡଳୀ ସଭାପତି ଦୟାନିଧି ସାହୁ, ରମେଶ ସାହୁ, ପ୍ରଶାନ୍ତ ନାୟକ, ଦୁର୍ଗାଚରଣ ସାହୁ, ରାଜ୍ୟ ଯୁବମୋର୍ଚ୍ଚା ସମ୍ପାଦକ ଦୀପକ ଗୋଛାୟତ, ସଭାନେତ୍ରୀ ତଥା ସମିତି ଅଧ୍ୟକ୍ଷା ଶର୍ମିଷ୍ଠା ଦଳବେହେରା, ଉପଧ୍ୟକ୍ଷା ଯଶସ୍ୱୀନ ରାଉତ ପ୍ରମୁଖ ଉପସ୍ଥିତ ଥିଲେ।

ଯାଦବ ସମାଜ ଆଭିମୁଖ୍ୟ ସମ୍ପର୍କରେ ଆଲୋଚନା

ଭୁବନ,୭।୪(ବିପିନ ବିହାରୀ ସେଠୀ)

ଢେଙ୍କାନାଳ ଜିଲା କାମାକ୍ଷାନଗର ନିର୍ବାଚନ ମଣ୍ଡଳୀସ୍ତରୀୟ ଯାଦବ ସମାଜର ସାଙ୍ଗଠନିକ ବୈଠକ ରବିବାର ଜିରାଳ ହାଟ ନିକଟରେ ସମାଜର ସ୍ଥାୟୀ ସଭାପତି ଅଲେଖ ପ୍ରସାଦ ଦାସଙ୍କ ସଭାପତିତ୍ୱରେ ଅନୁଷ୍ଠିତ ହୋଇଯାଇଛି। ସମ୍ପାଦକ ସାଧୁ ଚରଣ ତରାଇ ବିବରଣୀ ପାଠ କରିବା ସହିତ ଆଗାମୀ ଦିନରେ ଯାଦବ ସମାଜର ଆଭିମୁଖ୍ୟ ସମ୍ପର୍କରେ ଆଲୋଚନା କରିଥିଲେ। ସେହିପରି ସମାଜର ଉନ୍ନତି ପାଇଁ ଯୁବପିଢିଙ୍କ ଶିକ୍ଷା ଓ ସମସ୍ତ ବ୍ୟକ୍ତିଙ୍କ ସ୍ୱାସ୍ଥ୍ୟ ଉପରେ ଆଲୋଚନା କରାଯାଇଥିଲା। ସାଧାରଣ ନିର୍ବାଚନକୁ ଆଖି ଆଗରେ ରଖି ଉପଯୁକ୍ତ ଲୋକ ପ୍ରତିନିଧି ଚୟନରେ ଯାଦବ ସମାଜର ମୁଖ୍ୟ ଭୂମିକା ରହିବ ବୋଲି ଆଲୋଚନା କରାଯାଇଥିଲା। ବୈଠକରେ ଉପସଭାପତି ଚକ୍ରଧର ବେହେରା, ସହ ସମ୍ପାଦକ ମହେଶ୍ୱର ଖିଲାର, କୋଷାଧ୍ୟକ୍ଷ ଦୁର୍ଯ୍ୟୋଧନ ବେହେରା, ବରିଷ୍ଠ କର୍ମକର୍ତ୍ତା ଜଗନ୍ନାଥ ବେହେରା, ହେମନ୍ତ ବେହେରା, ଗଙ୍ଗାଧର ପ୍ରଧାନ, ଗଙ୍ଗାଧର ଦାସ, ବିକ୍ରମ ବେହେରା, ମାଧବ ବାରିକ, ରମାକାନ୍ତ ପରିଡା, ପବିତ୍ର ନାୟକ, ପ୍ରମୋଦ ବେହେରା, ପୂର୍ଣ୍ଣଚନ୍ଦ୍ର ଦାସ, ରଙ୍ଗାଧର ବେହେରା, ପ୍ରେମାନନ୍ଦ ଦାସ ଉପସ୍ଥିତ ରହି ସମସ୍ତ ଅଞ୍ଚଳର ଯାଦବ ସମାଜର ସମସ୍ୟା ଉପରେ ଆଲୋକପାତ କରିଥିଲେ।

ଇସ୍ତାହାରରେ ଥିବା ଯୋଜନାର ବହୁଳ ପ୍ରଚାର କର

ଜିଲା କଂଗ୍ରେସର ସଂଯୋଜକ ଓ ଏଜେଣ୍ଟ କର୍ମଶାଳା

ଢେଙ୍କାନାଳ,୮।୪(ରତନ ନାୟାର)

ଜିଲା କଂଗ୍ରେସର ସଂଯୋଜକ ଓ ଏଜେଣ୍ଟ କର୍ମଶାଳା।

ଢେଙ୍କାନାଳ ଜିଲା କଂଗ୍ରେସ ପକ୍ଷରୁ ସହରସ୍ଥିତ ଗାନ୍ଧୀମନ୍ଦିର ଠାରେ ସୋମବାର ପିସିସି ସଭାପତି ଶରତ ପଟ୍ଟନାୟକଙ୍କ ନିର୍ଦ୍ଦେଶରେ ବୁଥ୍ ଲେଭଲ–୨ ସଂଯୋଜକ ଓ ଏଜେଣ୍ଟ କର୍ମଶାଳା ଅନୁଷ୍ଠିତ ହୋଇଯାଇଛି। ଏଥିରେ ପିସିସି ପକ୍ଷରୁ ପର୍ଯ୍ୟବେକ୍ଷକ ଭାବେ ଦଳିତସେଲ ଅଧ୍ୟକ୍ଷ ବାଙ୍କନିଧି ବେହେରା ଯୋଗ ଦେଇଥିବା ବେଳେ ଭାରତୀୟ ମହିଳା କଂଗ୍ରେସର ରାଷ୍ଟ୍ରୀୟ ସମ୍ପାଦିକା ସସ୍ମିତା ବେହେରା ମୁଖ୍ୟ ଅତିଥି ଭାବେ ଉପସ୍ଥିତ ଥିଲେ। ଆସନ୍ତା ନିର୍ବାଚନ ପାଇଁ କଂଗ୍ରେସ ଇସ୍ତାହାରରେ ଥିବା ଗ୍ୟାରେଣ୍ଟି ଓ ଜନହିତକର ଯୋଜନା ସମ୍ପର୍କରେ ବହୁଳ ଭାବରେ ପ୍ରଚାର କରି ଗାଁ ଗଣ୍ଡାରୁ ଆଦିବାସୀପଡ଼ା ଏବଂ ସହରାଞ୍ଚଳରେ ରହୁଥିବା ସବୁ ବର୍ଗର ଲୋକମାନଙ୍କ ଠାରୁ ସମର୍ଥନ ଲାଭ କରିବା ନିମନ୍ତେ ବରିଷ୍ଠ ନେତୃବୃନ୍ଦ ଉପସ୍ଥିତ କଂଗ୍ରେସ କର୍ମକର୍ତ୍ତାମାନଙ୍କୁ ଆହ୍ୱାନ ଦେଇଥିଲେ। ଜିଲା ସଭାପତି ସୁନୀଲ ଦାଶ ଏଥିରେ ଅଧ୍ୟକ୍ଷତା କରିଥିଲେ। ପୂର୍ବତନ ସଭାପତି ସମରେନ୍ଦ୍ର ନନ୍ଦଙ୍କ ସମେତ ରବି ନାରାୟଣ ମହାନ୍ତି, ପିସିସି ସାଧାରଣ ସମ୍ପାଦକ ଆଦିତ୍ୟ ମହାପାତ୍ର, ସମ୍ପାଦିକା ଶିଳ୍ପୀଶ୍ରୀ ହରିଚନ୍ଦନ, ବେଣୁଧର ସାହୁ, ଡମ୍ବରୁଧର ସେଠୀ, ସୁବାସିନୀ ମହାକୁଡ, ଅଜୁ ବିହାରୀ, ଗୋବର୍ଦ୍ଧନ ଶେଖର ନାୟକ, ବିଜୟାନନ୍ଦ ପଣ୍ଡା, ରଣଜିତ ସାହୁ, ବିପ୍ରବର ସାହୁ, ରିଙ୍କୁ ଭଟ୍ଟ, ସନ୍ତୋଷ ମହାରଣା, ନକୁଳ ରାଉତ, ମାଧବାନନ୍ଦ ମାରାଣ୍ଡି, ରୁମେନା ବେଗମ ପ୍ରମୁଖ ଉପସ୍ଥିତ ଥିଲେ। ଜିଲା ମହିଳା କଂଗ୍ରେସ ସଭାପତି ସ୍ମିତାରାଣୀ ସାମଲ ଧନ୍ୟବାଦ ପ୍ରଦାନ କରିଥିଲେ।

ଘରୋଇ ବଜାରରେ ଇନ୍ଧନ ଚାହିଦା ବୃଦ୍ଧି

■ବାର୍ଷିକ ଭିତ୍ତିରେ ୫% ଅଭିବୃଦ୍ଧି

■ବ୍ୟବହାରରେ ୦.୬% ହ୍ରାସ

ନୂଆଦିଲ୍ଲୀ,୮।୪

ଘରୋଇ ବଜାରରେ କ୍ରମାଗତ ଭାବେ ଇନ୍ଧନ ଚାହିଦା ବୃଦ୍ଧି ଘଟିବା ସହ ନୂତନ ମାଇଲଖୁଣ୍ଟ ହାସଲ କରିଛି। ଏପରି କି ୨୦୨୩-୨୪ ଆର୍ଥିକବର୍ଷ ଶେଷ ସୁଦ୍ଧା ଘରୋଇ ବଜାରରେ ଇନ୍ଧନ ଚାହିଦା ୫% ବୃଦ୍ଧି ପାଇଥିଲାବେଳେ ବ୍ୟବହାରରେ ୦.୬% ବାର୍ଷିକ ଭିତ୍ତିରେ ହ୍ରାସ ଘଟିଛି। ଉଲ୍ଲେଖଯୋଗ୍ୟ, ୨୦୨୪ ମାର୍ଚ୍ଚରେ ଭାରତର ଇନ୍ଧନ ବ୍ୟବହାର ବର୍ଷ ତୁଳନାରେ ୦.୬% ହ୍ରାସ ପାଇଛି। ଅବଶ୍ୟ, ୨୦୨୪ ଆର୍ଥିକ ବର୍ଷର ଇନ୍ଧନ ଚାହିଦା ପ୍ରାୟ ୫% ବୃଦ୍ଧି ପାଇଛି, ମୁଖ୍ୟତଃ ଅଟୋମୋବାଇଲ୍ ଇନ୍ଧନ ଏବଂ ନାଫଥା ଅଧିକ ବିକ୍ରି ହେତୁ ଏହି ଫଳାଫଳ ହାସଲ ହୋଇଛି ବୋଲି ତୈଳ ମନ୍ତ୍ରଣାଳୟର ପେଟ୍ରୋଲିୟମ ଯୋଜନା ଏବଂ ଆନାଲିସିସ୍ ସେଲ୍ (ପିପିଏସି)ର ଡାଟା ବେସରେ ଉଲ୍ଲେଖ କରାଯାଇଛି। ସେହିଭଳି ପିପିଏସିର ପ୍ରାଥମିକ ତଥ୍ୟ ଅନୁଯାୟୀ ତୈଳ ଚାହିଦା ପାଇଁ ପ୍ରକ୍ସି ସମୁଦାୟ ବ୍ୟବହାର ୨୦୨୪ ମାର୍ଚ୍ଚ ଶେଷ ସୁଦ୍ଧା ୨୧.୦୯ନିୟୁତ ମେଟ୍ରିକ୍ ଟନ୍ (ଦୈନିକ ୪.୯୯ମିଲିୟନ୍ ବ୍ୟାରେଲ୍)ରେ ପହଞ୍ଚିଛି। ଏପରି କି ଗତବର୍ଷ ସମାନ ଅବଧି ମଧ୍ୟରେ ରେକର୍ଡ ହୋଇଥିବା ୨୧.୨୨ ନିୟୁତ ଟନ୍ (୫.୦୨ ଏମ୍‌ବିପିଡି)ରୁ ଏହା ସାମାନ୍ୟ ହ୍ରାସ ପାଇଛି, ତେବେ ୨୦୨୪ ମାର୍ଚ୍ଚରେ ଶେଷ ହେଉଥିବା ଆର୍ଥିକବର୍ଷ ପାଇଁ ଇନ୍ଧନର ଚାହିଦା ରେକର୍ଡ ସର୍ବାଧିକ ୨୩୩.୨୭୬ ମିଲିୟନ ଟନ୍ (୪.୬୭ ଏମ୍‌ବିପିଡି) ରେ ପହଞ୍ଚିଛି; ଯାହା ପୂର୍ବ ବର୍ଷ ୨୨୩.୦୨୧ମିଲିୟନ ଟନ୍ (୪.୪୮ ଏମ୍‌ବିପିଡି)ଠାରୁ ଅଧିକ ବୋଲି ମନ୍ତ୍ରଣାଳୟ ଡାଟାବେସରେ ଉଲ୍ଲେଖ କରାଯାଇଛି। ମୁଖ୍ୟତଃ ଟ୍ରକ୍ ଏବଂ ବାଣିଜ୍ୟିକ ଯାତ୍ରୀବାହୀ ଯାନ ଦ୍ୱାରା ବ୍ୟବହୃତ ଡିଜେଲ ବିକ୍ରି ୨୦୨୪ ମାର୍ଚ୍ଚରେ ୩.୧% ବୃଦ୍ଧି ହୋଇ ୮.୦୪ ମିଲିୟନ ଟନ୍‌ରେ ପହଞ୍ଚିଛି ଏବଂ ପୂର୍ବ ଆର୍ଥିକବର୍ଷ ପାଇଁ ଏହା ୪.୪% ବୃଦ୍ଧି ପାଇଛି। ଏହି ସମୟ ମଧ୍ୟରେ ପେଟ୍ରୋଲର ବିକ୍ରି ୬.୯% ବାର୍ଷିକ ବୃଦ୍ଧି ହୋଇ ୩.୩୨ ନିୟୁତ ଟନରେ ପହଞ୍ଚିଛି ଏବଂ ଆର୍ଥିକବର୍ଷ ପାଇଁ ଏହା ୬.୪% ବୃଦ୍ଧିଘଟିଛି। ସେହିପରି ସଡ଼କ ନିର୍ମାଣ ପାଇଁ ଗୁରୁତ୍ୱପୂର୍ଣ୍ଣ ବିଟୁମେନର ବିକ୍ରୟ ୨୦୨୪ ମାର୍ଚ୍ଚରେ ସ୍ଥିର ରହିଥିଲା କିନ୍ତୁ ଆର୍ଥିକବର୍ଷ ପାଇଁ ଏହା ୯.୯% ବୃଦ୍ଧି ଘଟିଛି। ଅପରପକ୍ଷରେ ରନ୍ଧନ ଗ୍ୟାସ୍ ଭାବେ ବ୍ୟବହୃତ ତରଳ ପେଟ୍ରୋଲିୟମ ଗ୍ୟାସ୍ (ଏଲପିଜି)ର ବିକ୍ରି ୮.୬% ବୃଦ୍ଧି ଘଟି ୨.୬୧ ନିୟୁତ ଟନରେ ପହଞ୍ଚିଛି ଏବଂ ଗତ ବର୍ଷର ଏହି ସମାନ ସମୟ ମଧ୍ୟରେ ନାଫଥା ବିକ୍ରି ୫.୫% ବୃଦ୍ଧି ଘଟି ପ୍ରାୟ ୧.୧୯ ମିଲିୟନ ଟନରେ ପହଞ୍ଚିଛି। ବିଶେଷ କରି ଇନ୍ଧନ ତୈଳର ବ୍ୟବହାର ୨୦୨୪ ମାର୍ଚ୍ଚରେ ୯.୭% ବାର୍ଷିକଭିତ୍ତିରେ ହ୍ରାସ ଘଟିଥିଲାବେଳେ ଆର୍ଥିକବର୍ଷ ପାଇଁ ୬.୩% ହ୍ରାସ ପାଇଛି ବୋଲି ମନ୍ତ୍ରଣାଳୟ ପକ୍ଷରୁ ବିସ୍ତୃତ ଭାବେ ସୂଚନା ଦିଆଯାଇଛି।

ଶେୟାର ବଜାରରେ ଉତ୍ସାହ

ନୂଆଦିଲ୍ଲୀ,୮।୪

କ୍ରମାଗତ ଭାବେ ଘରୋଇ ଶେୟାର ବଜାର କାରବାରରେ ପରିବର୍ତ୍ତନ ଘଟୁଛି। ଏପରିକି ଚଳିତ ସପ୍ତାହର ପ୍ରଥମ କାର୍ଯ୍ୟଦିବସର ଫଳାଫଳ ଅନୁଯାୟୀ ଶେୟାର ବଜାରର ନିବେଶକମାନେ ଲକ୍ଷାଧିକ ଟଙ୍କାର ନିବେଶ ବୃଦ୍ଧି କରିଛନ୍ତି। ବିଶେଷକରି ସୋମବାର ବମ୍ବେ ଷ୍ଟକ୍ ଏକ୍ସଚେଞ୍ଜ (ବିଏସଇ)ର ସେନସେକ୍ସ ୪୯୪ (୪୯୪.୨୮) ପଏଣ୍ଟ ବଢ଼ି ୭୪,୭୪୨(୭୪,୭୪୨.୫୦) ଅଙ୍କରେ କାରବାର ବନ୍ଦ କରିଥିଲା। ସେହିଭଳି ନ୍ୟାଶନାଲ ଷ୍ଟକ୍ ଏକ୍ସଚେଞ୍ଜ (ଏନ୍‌ଏସ୍‌ଇ)ର ନିଫ୍ଟି-୫୦ରେ ମଧ୍ୟ ୧୫୩ (୧୫୨.୬୦) ପଏଣ୍ଟ ବୃଦ୍ଧି ଘଟି ୨୨,୬୬୬ (୨୨,୬୬୬.୩୦)ଅଙ୍କରେ କାରବାର ବନ୍ଦ ହୋଇଥିଲା। ଅପରପକ୍ଷରେ ବିଏସଇ ସେନସେକ୍ସର ମିଡକ୍ୟାପ୍ ଓ ସ୍ମଲକ୍ୟାପ୍ ଶେୟାରଗୁଡ଼ିକର ଇଣ୍ଡେକ୍ସ ସହିତ ଏନ୍‌ଏସ୍‌ଇ ନିଫ୍ଟି ମିଡକ୍ୟାପ, ସ୍ମଲକ୍ୟାପ ଏବଂ ବ୍ୟାଙ୍କ ଶେୟାରଗୁଡ଼ିକର କାରବାରରେ ମଧ୍ୟ ବୃଦ୍ଧି ହୋଇଛି।

ଦୀପକ ଏଇଏସ୍‌ଏଲ୍‌ର ନୂଆ ଏମ୍‌ଡି ତଥା ସିଇଓ

ନୂଆଦିଲ୍ଲୀ,୮।୪ (ଅଭୟ ଦାଶ)

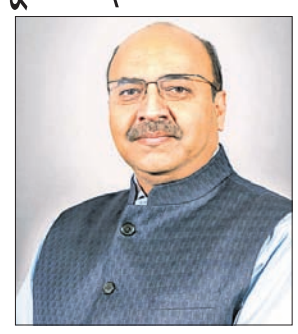

ଦୀପକ ମେହରୋତ୍ରା

ଦେଶର ପ୍ରମୁଖ ଘରୋଇ ଶିକ୍ଷାନୁଷ୍ଠାନ ତଥା ଅଗ୍ରଣୀ ପରୀକ୍ଷା ପ୍ରସ୍ତୁତିକାରୀ ସଂସ୍ଥା (ଟେଷ୍ଟ ପ୍ରିପାରେଟୋରି ସର୍ଭିସେସ) ଆକାଶ ଏଜୁକେଶନାଲ ସର୍ଭିସେସ୍ ଲିମିଟେଡ(ଏଇଏସ୍‌ଏଲ୍)ର ନୂଆ ପରିଚାଳନା ନିର୍ଦ୍ଦେଶକ (ଏମ୍‌ଡି) ତଥା ମୁଖ୍ୟ କାର୍ଯ୍ୟନିର୍ବାହୀ ଅଧିକାରୀ (ସିଇଓ) ଭାବେ ଦୀପକ ମେହରୋତ୍ରା ନିଯୁକ୍ତ ହୋଇଛନ୍ତି। ଏ ସମ୍ପର୍କରେ ଏଇଏସ୍‌ଏଲ୍‌ର ଚେୟାରମ୍ୟାନ (ଅଧ୍ୟକ୍ଷ) ଶୈଳେଶ ହରିଭକ୍ତି କହିଛନ୍ତି, ଆମେ ଏଇଏସ୍‌ଏଲ୍ ବୋର୍ଡକୁ ତାଙ୍କୁ (ଦୀପକ) ସ୍ୱାଗତ କରିବା ସହିତ ଆମର କାର୍ଯ୍ୟଧାରା ଓ ଲକ୍ଷ୍ୟକୁ ସେ ପୂରଣ କରିବେ ବୋଲି ଆଶା ରହିଛି। ସେହିଭଳି ବର୍ତ୍ତମାନ ସମୟରେ ଆମେ ଯେଉଁ ଲକ୍ଷ୍ୟସ୍ଥଳରେ କାର୍ଯ୍ୟ କରୁଛୁ, ସେ ତାକୁ ପୂରଣ କରିବା ଦିଗରେ ପ୍ରମୁଖ ଭୂମିକା ଗ୍ରହଣ କରିବେ। ଏପରିକି ନୂଆ ମାଇଲଖୁଣ୍ଟ ହାସଲ ପାଇଁ ଆମେ ଏକତ୍ର ହୋଇ କାମ କରିବା ସହିତ ତାଙ୍କର ଆଭିମୁଖ୍ୟ ମଧ୍ୟ ଆମ ପାଇଁ ବେଶ୍ ସହାୟକ ହେବ ବୋଲି ସେ ବିସ୍ତୃତ ଭାବେ ମତପ୍ରକାଶ କରିଛନ୍ତି।

ଷ୍ଟେଶନରେ ମିଳିବ ଅଟା, ଚାଉଳ

ଭୁବନେଶ୍ୱର,୮।୪(ଅନୁରାଧା ମହାରଣା)

ଏଣିକି ଦେଶର ରେଳ ଷ୍ଟେଶନଗୁଡ଼ିକରେ ଅଟା ଏବଂ ଚାଉଳ ମିଳିବ। ଏକ ପାଇଲଟ ପ୍ରୋଜେକ୍ଟ ଅଧୀନରେ ଭାରତୀୟ ରେଳପଥ ଷ୍ଟେଶନରେ ଥିବା ଲୋକଙ୍କୁ ଅଟା ଏବଂ ଚାଉଳ ବିକ୍ରୟ କରିବାକୁ ନିଷ୍ପତ୍ତି ନେଇଛି। ଷ୍ଟେଶନରେ ଯାତ୍ରୀମାନଙ୍କୁ ଅଟା ଏବଂ ଚାଉଳ ଯୋଗାଇବା ପାଇଁ ଭାରତୀୟ ରେଳ ଖାଉଟି ବ୍ୟାପାର, ଖାଦ୍ୟ ଏବଂ ଜନସାଧାରଣ ବଣ୍ଟନ ମନ୍ତ୍ରଣାଳୟ ସହିତ ହାତ ମିଳାଇଛି। ଭାରତୀୟ ରେଳପଥର ଏହି ପଦକ୍ଷେପ ଦ୍ୱାରା ଝାଡ଼ଖଣ୍ଡ, ବିହାର ଏବଂ ପଶ୍ଚିମବଙ୍ଗ ଯାଉଥିବା ଲୋକମାନେ ଷ୍ଟେଶନରୁ ଶସ୍ତା ଅଟା ଏବଂ ଚାଉଳ କିଣି ପାରିବେ। ଏହି ପାଇଲଟ ପ୍ରୋଜେକ୍ଟ ବର୍ତ୍ତମାନ ୩ ମାସ ପାଇଁ ଆରମ୍ଭ କରାଯାଇଛି। ଏହି ଯୋଜନା ଯଦି ସଫଳ ହୁଏ ତେବେ ଏହା ସବୁଦିନ ପାଇଁ କାର୍ଯ୍ୟକାରୀ ହେବ । ଏ ସମ୍ପର୍କରେ ରେଳ ବୋର୍ଡର କାର୍ଯ୍ୟନିର୍ବାହୀ ନିର୍ଦ୍ଦେଶକ ନୀରଜ ଶର୍ମା ସମସ୍ତ ଆଞ୍ଚଳିକ ପରିଚାଳକଙ୍କୁ ଏକ ଚିଠି ଲେଖିଛନ୍ତି। ଚିଠି ମାଧ୍ୟମରେ ସେ ଅଟା ଏବଂ ଚାଉଳ ବିକ୍ରୟ ପାଇଁ ନିର୍ଦ୍ଦେଶାବଳୀ ଦେଇଛନ୍ତି। ବ୍ୟବସ୍ଥାକୁ କାର୍ଯ୍ୟନିର୍ବାହୀ ନିର୍ଦ୍ଦେଶକ ଏବଂ ମୁଖ୍ୟ ବାଣିଜ୍ୟ ପରିଚାଳକ ତଦାରଖ କରିବେ। ବିକ୍ରୟ କରିବାର ଦାୟିତ୍ୱ କିଛି ଏଜେନ୍ସି ଉପରେ ନ୍ୟସ୍ତ ହେବ। ପ୍ରତ୍ୟେକ ଷ୍ଟେଶନରେ ମୋବାଇଲ ଭ୍ୟାନରୁ ମଇଦା ଏବଂ ଚାଉଳ ବିକ୍ରିକୁ ଅନୁମତି ଦିଆଯିବ । ଏହି ସେବା ସନ୍ଧ୍ୟାରେ ମାତ୍ର ୨ ଘଣ୍ଟା ପାଇଁ ଯୋଗାଇ ଦିଆଯିବ । ଏହା ପରେ ମୋବାଇଲ ଭ୍ୟାନ ଷ୍ଟେଶନ ପରିସର ଛାଡ଼ିବ । ଅଟା ପାଇଁ ସରକାର ୨୭.୫୦ ଟଙ୍କା ଏବଂ ଚାଉଳ ପାଇଁ ୨୯ ଟଙ୍କା ଧାର୍ଯ୍ୟ କରାଯାଇଛି।

ପଣ୍ୟ ପରିବହନରେ ଏପିଏସ୍‌ଇଜେଡ୍‌ର ନୂଆ ମାଇଲଖୁଣ୍ଟ

ନୂଆଦିଲ୍ଲୀ,୮।୪

୨୦୨୩-୨୪ ଆର୍ଥିକ ବର୍ଷରେ ୪୨୦ ନିୟୁତ ଟନ୍ ପଣ୍ୟ ପରିବହନ

ପ୍ରତି ବର୍ଷ ଭଳି ଚଳିତ ମଧ୍ୟ ଆଦାନୀ ପୋର୍ଟସ୍ ଆଣ୍ଡ୍ ସ୍ପେଶିଆଲ ଇକୋନମିକ୍ ଜୋନ ବା ଏପିଏସ୍‌ଇଜେଡ୍ ପଣ୍ୟ ପରିବହନରେ ଉଲ୍ଲେଖନୀୟ ସଫଳତା ହାସଲ ସହ ନୂଆ ମାଇଲଖୁଣ୍ଟ ହାସଲ କରିଛି। ଏପରିକି ୨୦୨୩-୨୪ ଆର୍ଥିକ ବର୍ଷରେ କମ୍ପାନୀ ବିଶ୍ୱବ୍ୟାପୀ ୪୨୦ ନିୟୁତ ଟନ୍ ପଣ୍ୟ ପରିବହନ କରିଥିବା ବେଳେ ଘରୋଇ କ୍ଷେତ୍ରରେ ୪୦୮ ନିୟୁତ ଟନ୍ (ଦେଶ ଭିତରେ ଥିବା ବନ୍ଦରଗୁଡ଼ିକର ସେଥିପ୍ରତି ଅବଦାନ ୪୦୮ନିୟୁତ ଟନ୍) ପଣ୍ୟ ପରିବହନର ଭାଗୀଦାରି ରହିଛି। ସେହିଭଳି ୨୦୨୪ ମାର୍ଚ୍ଚରେ କମ୍ପାନୀ ସର୍ବୋଚ୍ଚ ମାସିକ ୩୮ ନିୟୁତ ଟନ୍‌ରୁ ଅଧିକ ପଣ୍ୟ ପରିବହନ କରିଛି, ଏପରିକି ଘରୋଇ ଅଞ୍ଚଳ (ଭାରତ)ରେ କମ୍ପାନୀର ୧୦ଟି ବନ୍ଦର ମଧ୍ୟରୁ ଧାମରା ୪୩ନିୟୁତ ଟନ୍ ପଣ୍ୟ ପରିବହନ କରିଛି। ସେହିପରି ୨୦୨୩-୨୪ ଆର୍ଥିକ ବର୍ଷରେ ଭାରତର ଏକ ଚତୁର୍ଥାଂଶରୁ ଅଧିକ ପଣ୍ୟ ଏପିଏସଇଜେଡ୍ ବନ୍ଦରଗୁଡ଼ିକ ଜରିଆରେ ପରିବହନ ହୋଇଛି। ଭାରତର ଅଭିବୃଦ୍ଧି କାହାଣୀକୁ ଆଗକୁ ବଢ଼ାଇବାରେ ଏପିଏସଇଜେଡ୍‌ର ଗୁରୁତ୍ୱପୂର୍ଣ୍ଣ ଭୂମିକାକୁ ଏହା ଦର୍ଶାଉଛି।

ଏ ସମ୍ପର୍କରେ ଏପିଏସ୍‌ଇଜେଡ୍‌ର ପରିଚାଳନା ନିର୍ଦ୍ଦେଶକ କରଣ ଆଦାନି କହିଛନ୍ତି, ପ୍ରଥମ ବର୍ଷିକ ୧୦୦ ଏମ୍‌ଏମ୍‌ଟି ପଣ୍ୟ ପରିବହନ ଲକ୍ଷ୍ୟ ହାସଲ କରିବା ପାଇଁ କମ୍ପାନୀକୁ ୧୪ ବର୍ଷ ଲାଗିଥିବା ବେଳେ ୨ୟ ଓ ୩ୟ ୧୦୦ ଏମଏମଟି ପଣ୍ୟ ପରିବହନ ଯଥାକ୍ରମେ ୫ ବର୍ଷ ଓ ୩ ବର୍ଷ ମଧ୍ୟରେ ହାସଲ ହୋଇଛି। ଏପରିକି ୨ବର୍ଷରୁ କମ୍ ସମୟ ମଧ୍ୟରେ ସର୍ବୋତ୍ତମ ୧୦୦ଏମଏମଟି ମାଇଲଖୁଣ୍ଟ ହାସଲ କରାଯାଇଛି। ବିଶେଷ କରି ସଂସ୍ଥାର ପରିଚାଳନା ଦକ୍ଷତା ବୃଦ୍ଧି ଏବଂ ଶିଳ୍ପରେ ଏକ ପ୍ରମୁଖ ବନ୍ଦର ପରିଚାଳକ ଭାବେ ଆମର ସ୍ଥିତି ବଜାୟ ରଖିବା ଦିଗରେ ଆମର ଜାରି ରହିଥିବା ପ୍ରତିବଦ୍ଧତା ଏବଂ ପ୍ରୟାସର ପ୍ରମାଣ ବୋଲି ସେ ବିସ୍ତୃତ ଭାବେ ମତପ୍ରକାଶ କରିଛନ୍ତି।

ୟୁପିଆଇ ମାଧ୍ୟମରେ ଏଟିଏମ୍‌ରୁ ଉଠିବ ଟଙ୍କା

ଭୁବନେଶ୍ୱର,୮।୪(ଅନୁରାଧା ମହାରଣା)

ଗତ ସପ୍ତାହରେ ଭାରତୀୟ ରିଜର୍ଭ ବ୍ୟାଙ୍କ (ଆରବିଆଇ) ଗଭର୍ନର ଶକ୍ତିକାନ୍ତ ଦାସ ୟୁପିଆଇ (ୟୁନିଫାଏଡ ପେମେଣ୍ଟ ଇଣ୍ଟରଫେସ) ସମ୍ବନ୍ଧରେ ଏକ ବଡ଼ ଘୋଷଣା କରିଥିଲେ। ତାଙ୍କ କହିବାନୁସାରେ, ଖୁବ ଶୀଘ୍ର ୟୁପିଆଇ ବ୍ୟବହାରକାରୀମାନେ ନିଜ ଫୋନରେ ୟୁପି ଆପ ଜରିଆରେ କ୍ୟାସ ଡିପୋଜିଟ ମେସିନ (ସିଡିଏମ)ରେ ନଗଦ ଜମା କରିପାରିବେ। ଏହାର ଅର୍ଥ ହେଉଛି ବ୍ୟାଙ୍କଗୁଡ଼ିକରେ ଥିବା କ୍ୟାଶ ଡିପୋଜିଟ କିଓସ୍କ ମେସିନରେ ଡେବିଟ କାର୍ଡର କୌଣସି ଆବଶ୍ୟକତା ରହିବ ନାହିଁ। ଗତ ବର୍ଷ ସେପ୍ଟେମ୍ବରରେ ୟୁପିଆଇ-ଏଟିଏମ୍ ଲଞ୍ଚ କରାଯାଇଥିଲା। ମାତ୍ର ଅନେକ ଲୋକ ଏହାର ବ୍ୟବହାର, ସୀମା ଏବଂ ଉପକାରିତା ବିଷୟରେ ଅବଗତ ନୁହଁନ୍ତି । ଏଥିରେ ଏଟିଏମ୍ ଡେବିଟ କାର୍ଡ ବିନା ବିଭିନ୍ନ ବ୍ୟାଙ୍କ ଆକାଉଣ୍ଟରୁ ୟୁପିଆଇ ମାଧ୍ୟମରେ ଟଙ୍କା ଉଠାଇପାରିବେ। ଏଥିରେ ଆପଣଙ୍କୁ କ୍ୟୁଆର୍ କୋଡ ସ୍କାନ କରି ଟଙ୍କା ଉଠାଇବାକୁ ପଡ଼ିବ। ୟୁପିଆଇ ମାଧ୍ୟମରେ ଏଟିଏମରୁ ୧୦,୦୦୦ ଟଙ୍କା ପର୍ଯ୍ୟନ୍ତ ଟଙ୍କା ଉଠାଇ ପାରିବେ। ତେବେ ଦୈନିକ ୟୁପିଆଇ କାରବାର ୧ ଲକ୍ଷ ଟଙ୍କା ରହିବ। ଟଙ୍କା ଉଠାଇବା ପାଇଁ ପ୍ରଥମେ ଯେକୌଣସି ଏଟିଏମରେ 'ଏଟିଏମରେ ନଗଦ ଟଙ୍କା ଉଠାଇବା' ବିକଳ୍ପ ଚୟନ କରିବାକୁ ପଡ଼ିବ। ଏହାପରେ ଗ୍ରାହକଙ୍କୁ ଟଙ୍କାର ପରିମାଣର ବିବରଣୀ ଦେବାକୁ ପଡ଼ିବ। ପରବର୍ତ୍ତୀ ପୃଷ୍ଠାରେ କ୍ୟୁଆର୍ କୋଡ୍ ଦେଖିବାକୁ ମିଳିବ। ଉପଭୋକ୍ତା ନିଜ ଫୋନରେ ଥିବା ଯେକୌଣସି ୟୁପିଆଇ ଆପରୁ ଏହି କୋଡ ସ୍କାନ କରି ୟୁପିଆଇ ପିନ୍ ଦେଇ ଟଙ୍କା ଉଠାଇବେ। ନ୍ୟାଶନାଲ ପେମେଣ୍ଟ କର୍ପୋରେଶନ ଅଫ ଇଣ୍ଡିଆ (ଏନପିସିଆଇ) ୟୁପିଆଇ ମାଧ୍ୟମରେ ଏଟିଏମରୁ ଟଙ୍କା ଉଠାଇବାରେ କୌଣସି ଶୁଳ୍କ ଆଦାୟ କରେ ନାହିଁ । ମାତ୍ର ବ୍ୟାଙ୍କ ପକ୍ଷରୁ ଧାର୍ଯ୍ୟ କରାଯାଇଥିବା ଦେୟ ଗ୍ରାହକଙ୍କୁ ଦେବାକୁ ପଡ଼ିବ।

ରାଜ୍ୟ

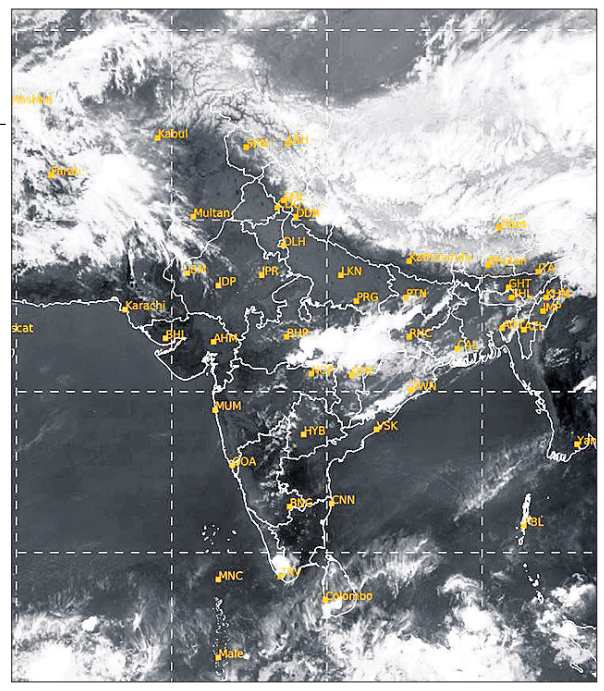

ସୋମବାର ଅପରାହ୍ନ ୫ଟାରେ ମହାକାଶରୁ ଉତ୍ତୋଳିତ ପାଣିପାଗର ଚିତ୍ର।

ଜେଲରୁ ଫେରାର ୨ ବିଚାରାଧୀନ ବନ୍ଦୀରୁ ଜଣେ ଗିରଫ

ଜେଲ୍ ୱାର୍ଡର ନିଲମ୍ବିତ

ଭବାନୀପାଟଣା,୮।୪(ଉତ୍ତମ କୁମାର ଦାଶ)

ଧରାପଡିଥିବା କଏଦୀ ସିକନ୍ଦର ଜାଲ।

କଳାହାଣ୍ଡି ଜିଲା ଭବାନୀପାଟଣାସ୍ଥିତ ଜିଲା ମୁଖ୍ୟ କାରାଗାରରୁ ୨ ବିଚାରାଧୀନ କଏଦୀ ରବିବାର ଜେଲ ପାଚେରି ଡେଇଁ ଫେରାର ହୋଇଯାଇଥିଲେ। ଏହି ଘଟଣାରେ ପୋଲିସ ତଦନ୍ତ କରି ସୋମବାର ଧର୍ମଗଡ ନିକଟସ୍ଥ କାଶିବାହାଲରୁ ଜଣଙ୍କୁ ଗିରଫ କରିଛି। ସମ୍ପୃକ୍ତ କଏଦୀ ହେଲେ ସିକନ୍ଦର ଜାଲ। ଅନ୍ୟପଟେ ବର୍ତ୍ତମାନ ସୁଦ୍ଧା ଅନ୍ୟ ଜଣେ କଏଦୀ ନୀଳମଣି ବିଭାରଙ୍କୁ ଧରିବାରେ ବିଫଳ ହୋଇଛି ପୋଲିସ ଓ ଜେଲ କର୍ତ୍ତୃପକ୍ଷ। ସେପଟେ ଏହି ଘଟଣାର ତଦନ୍ତ ପାଇଁ ମୁଖ୍ୟ କାରାଗାରର କୋରାପୁଟ ସର୍କଲର ସିନିୟର୍ ସୁପରିଣ୍ଟେଣ୍ଡେଣ୍ଟ ମନୋରଞ୍ଜନ ପ୍ରତିହାରୀ ପହଞ୍ଚିଛନ୍ତି। ସିସିଟିଭି ଫୁଟେଜ୍ ଯାଞ୍ଚ ପରେ ଜେଲ ପାଚେରି ନିକଟରେ ନିର୍ମାଣାଧୀନ କୋଠା ଉପରେ ଚଢ଼ି ଜଣେ କଏଦୀ ରବିବାର ସକାଳ ୬ଟା ୩୦ ମିନିଟ ଓ ଅନ୍ୟ ଜଣେ ୭ଟା ୨୫ ମିନିଟରେ ଫେରାର ହୋଇଥିବା ସେ ପ୍ରକାଶ କରିଛନ୍ତି। ଏହା ସହ ଏହି ଘଟଣାରେ ଜେଲ ୱାର୍ଡର ନୈମିଶ କୁମାର ପଣ୍ଡାଙ୍କୁ ନିଲମ୍ବିତ କରାଯାଇଛି। ପ୍ରକାଶ ଯେ, ରବିବାର ସକାଳୁ ୨ଜଣ କଏଦୀ ବଗିଚାରେ କାମ କରୁଥିଲେ। ଏହି ସମୟରେ ସୁଯୋଗ ଦେଖି ୨ଜଣ କଏଦୀ ଫେରାର ହୋଇଥିଲେ। ଉପରୋକ୍ତ ୨ ଜଣ କଏଦୀ ପୋକ୍‌ସୋ ଆକ୍ଟରେ ଗିରଫ ହୋଇ ଜେଲରେ ଥିଲେ। ଜଣେ ଗତ ଫେବୃଆରୀରେ ଆଉ ଜଣେ ମାର୍ଚ୍ଚରେ ଜେଲକୁ ଆସିଥିବା ଜଣାପଡିଛି। ଜେଲ କର୍ତ୍ତୃପକ୍ଷଙ୍କ ଅବହେଳାରୁ ଏହା ଘଟିଥିବା ଅଭିଯୋଗ ହୋଇଛି ।

୧୫ ତାରିଖରେ ୫ ରାଜ୍ୟ ବନ୍ଦ ପାଇଁ ଆହ୍ୱାନ

ମାଓବାଦୀ ନେତାଙ୍କ ପ୍ରେସ୍ ବିଜ୍ଞପ୍ତି

ମାଲାକନଗିରି,୮।୪(ସୁର୍ଯ୍ୟୋଧନ ପାତ୍ର)

ମାଲକାନଗିରି ସୀମାନ୍ତ ଛତିଶଗଡ଼ ବିଜାପୁର ଜିଲାରେ ଭାରତୀୟ କମ୍ୟୁନିଷ୍ଟ ପାର୍ଟି (ମାଓବାଦୀ) ପ୍ରବକ୍ତା ପ୍ରତାପ ସୋମବାର ଏକ ପ୍ରେସ୍ ବିଜ୍ଞପ୍ତି ଜାରି କରିଛନ୍ତି। ବର୍ତ୍ତମାନ ଜନସାଧାରଣ ସମ୍ମୁଖୀନ ହେଉଥିବା ପରିସ୍ଥିତିକୁ ତୀବ୍ର ବିରୋଧ କରିବା ସହ ତାଙ୍କ ଉପରେ ଚାଲିଥିବା ଆକ୍ରମଣ ବନ୍ଦ କରି ନରସଂହାରକୁ ତୁରନ୍ତ ରୋକିବା ଉଦ୍ଦେଶ୍ୟରେ ଆସନ୍ତା ୧୩ରୁ ୧୫ ତାରିଖ ମଧ୍ୟରେ ପ୍ରଚାର ଏବଂ ଆନ୍ଦୋଳନକୁ ତୀବ୍ର କରିବା ସହ ୧୫ ତାରିଖରେ ତେଲଙ୍ଗାନା, ଆନ୍ଧ୍ର, ଛତିଶଗଡ଼, ଓଡ଼ିଶା ଓ ମହାରାଷ୍ଟ୍ରରେ ବନ୍ଦ ପାଳନ କରିବା ପାଇଁ ମାଓବାଦୀ ନେତା ପ୍ରତାପ ଏକ ପ୍ରେସ୍ ବିଜ୍ଞପ୍ତି ମାଧ୍ୟମରେ ଆହ୍ୱାନ ଦେଇଛନ୍ତି।

ଏଥିରେ ଉଲ୍ଲେଖ ରହିଛି, ଗତ ୫ ଦଶନ୍ଧି ଧରି ଆମ ପାର୍ଟିର ବହୁ କ୍ରାନ୍ତିକାରୀ ଦେଶ ପାଇଁ ଲଢ଼ି ଆସୁଛନ୍ତି। ଏହି ୫ ଦଶନ୍ଧି ମଧ୍ୟରେ ପ୍ରାୟ ୫ ହଜାରରୁ ଊର୍ଦ୍ଧ୍ୱ କ୍ରାନ୍ତିକାରୀ ଜୀବନକୁ ବଳିଦାନ ଦେଇଛନ୍ତି। କିନ୍ତୁ ରାଜ୍ୟ ଓ କେନ୍ଦ୍ର ସରକାର ମିଳିତ ଭାବେ ଏହି କ୍ରାନ୍ତିକାରୀଙ୍କୁ ମୂଳପୋଛ କରିବା ପାଇଁ ଚେଷ୍ଟା ଜାରି ରଖିଛନ୍ତି। ଗତ ଦୁଇ ଦଶନ୍ଧି ମଧ୍ୟରେ ରାଜ୍ୟ ଓ କେନ୍ଦ୍ର ସରକାରଙ୍କ ଦ୍ୱାରା ବିଭିନ୍ନ ସ୍ଥାନରେ ଯବାନମାନଙ୍କୁ ନିୟୋଜିତ କରିବା ସହ ବିଭିନ୍ନ କ୍ୟାମ୍ପ ଓ ପୋଲିସ ଦଳ ବୃଦ୍ଧି କରି କ୍ରାନ୍ତିକାରୀଙ୍କ ସହ ସାଧାରଣ ଜନତାଙ୍କୁ ମଧ୍ୟ ହତ୍ୟା କରିବାରେ ଲାଗିଛନ୍ତି। ଏହି ପୋଲିସ ଓ ଯବାନମାନଙ୍କ ହିଂସାତ୍ମକ କାଣ୍ଡ ଦ୍ୱାରା ବହୁ ଆଦିବାସୀ ଭୟରେ ଜଙ୍ଗଲରେ ବସବାସ କରୁଛନ୍ତି। ଏମାନେ ଆଦିବାସୀଙ୍କୁ ଚପଲ ତଳେ ଦଳି ଦେଉଛନ୍ତି। ଗତ କିଛିଦିନ ପୂର୍ବେ ପୋଲିସ ଦ୍ୱାରା ବହୁ କ୍ରାନ୍ତିକାରୀଙ୍କର ମୃତ୍ୟୁ ହୋଇଛି। ଏହିକ୍ରାନ୍ତିକାରୀମାନେ ଦେଶର ଉନ୍ନତି ପାଇଁ ଲଢି ଆସୁଥିବା ବେଳେ ଏମାନଙ୍କୁ ମାଓବାଦୀ ଦମନ ନାମରେ ହତ୍ୟା କରୁଛନ୍ତି ।

ଯୁବକଙ୍କୁ ଅପହରଣ ଅଭିଯୋଗ

ପୁରୀ କେନାଲରୁ ମିଳିଲା ସ୍କୁଟି, ମୋବାଇଲ

ବାରଙ୍ଗ,୮।୪(ଲିଙ୍ଗରାଜ ରାଉତ)

ବାରଙ୍ଗ ଥାନା ଅଧୀନ କାନପୁର ଗ୍ରାମ ନିକଟ ପୁରୀ କେନାଲରୁ ପୋଲିସ ସୋମବାର ସକାଳେ ଏକ ଇ-ସ୍କୁଟି ଓ ମୋବା

ଜନ୍ମଦିନର ଶୁଭେଚ୍ଛା

ନାମ: .....
ବୟସ: .....
ଜନ୍ମ ତାରିଖ: .....

ଗୁନ୍‌ଗୁନ୍
ପରିବାରବର୍ଗ

ଏଠାରେ ୨ X ୨ ସେ.ମି. ଫଟୋ ଲଗାନ୍ତୁ

ସର୍ତ୍ତାବଳୀ: ଏହି କୁପନ ବ୍ୟବହାର କରି ସମ୍ପୂର୍ଣ୍ଣ ମାଗଣାରେ ଜନ୍ମଦିନର ଶୁଭେଚ୍ଛା ଜଣାନ୍ତୁ। ଫଟୋଗ୍ରାଫ ସହିତ କୁପନଟି ପ୍ରକାଶନ ତାରିଖର ୭ ଦିନ ପୂର୍ବରୁ ଜନ୍ମଦିନ ଶୁଭେଚ୍ଛା, ଧରିତ୍ରୀ, ବି-୨୬, ରସୁଲଗଡ ଶିଳ୍ପାଞ୍ଚଳ, ଭୁବନେଶ୍ୱର-୧୦ ଠିକଣାରେ ପହଞ୍ଚିବା ଆବଶ୍ୟକ।

ରୋଲ୍‌ବଲ୍‌ରେ ପୁଣି ଓଡ଼ିଶାର ଚମକ

ଜାତୀୟ ପୂର୍ବାଞ୍ଚଳ ୧୭ ବର୍ଷରୁ କମ୍ ରୋଲ ବଲ୍ ଚାମ୍ପିୟନଶିପ୍‌ରେ ରୌପ୍ୟ ପଦକ ବିଜୟୀ ଓଡ଼ିଶା ବାଳିକା ଓ ବାଳକ ଦଳ।

- **ଉଭୟ ବାଳିକା ଓ ବାଳକ ଦଳକୁ ରୌପ୍ୟ ପଦକ**
- **କମଲ କ୍ରିଷ୍ଣା ଶ୍ରେଷ୍ଠ ଗୋଲକିପର**
- **ପ୍ରୀତିଶ୍ ଆର୍ଯ୍ୟନ ଜେନା ଟୁର୍ନାମେଣ୍ଟର ଶ୍ରେଷ୍ଠ ଖେଳାଳି**

ଭୁବନେଶ୍ୱର, ୮।୪ (ତପନ ସ୍ୱାଇଁ)

ରୋଲ୍ ବଲ୍‌ରେ ପୁଣି ଓଡ଼ିଶା ଖେଳାଳିମାନେ ଚମକ ସୃଷ୍ଟି କରିଛନ୍ତି। ଆସାମ ଗୁଆହାଟୀସ୍ଥିତ ରୁଦ୍ର ସିଂ ରୋଲ ବଲ୍ ଷ୍ଟାଡିୟମରେ ଅନୁଷ୍ଠିତ ୧ମ ଜାତୀୟ ପୂର୍ବାଞ୍ଚଳ ୧୭ ବର୍ଷରୁ କମ୍ ରୋଲ ବଲ୍ ଚାମ୍ପିୟନଶିପ୍‌ରେ ଓଡ଼ିଶାର ଉଭୟ ବାଳିକା ଓ ବାଳକ ଦଳ ଚମତ୍କାର ପ୍ରଦର୍ଶନ କରି ରୌପ୍ୟ ପଦକ ହାସଲ କରିଛନ୍ତି। ଗତ ୬ ଓ ୭ ତାରିଖ ଦୁଇଦିନଧରି ପ୍ରତିଯୋଗିତା ଅନୁଷ୍ଠିତ ହୋଇଥିଲା। ଲିଗ୍ ଏବଂ ନକ୍‌ଆଉଟ ପର୍ଯ୍ୟାୟରେ ଓଡ଼ିଶା ଖେଳାଳିମାନେ ସୁନ୍ଦର ପ୍ରଦର୍ଶନ କରିବାରୁ ଉଭୟ ବିଭାଗରେ ଦଳ ଫାଇନାଲରେ ପ୍ରବେଶ କରିଥିଲା। ଓଡ଼ିଶା ବାଳକ ଦଳ ମେଘାଳୟକୁ ୧୩-୦, ଚଣ୍ଡିଗଡ଼କୁ ୫-୨ ଓ ବିହାରକୁ ୭-୨ ଗୋଲରେ ହରାଇ ସେମିଫାଇନାଲରେ ପ୍ରବେଶ କରିଥିଲା। ସେଠାରେ ଝାଡ଼ଖଣ୍ଡକୁ ୭-୬ ଗୋଲରେ ହରାଇ ଫାଇନାଲରେ ପ୍ରବେଶ କରିଥିଲା ଏବଂ ସ୍ୱର୍ଣ୍ଣ ମୁକାବିଲାରେ ଆସାମଠାରୁ ୬-୮ ଗୋଲରେ ହାରି ଯାଇଥିଲା। ସେହିପରି ବାଳିକା ଦଳ ଝାଡ଼ଖଣ୍ଡକୁ ୪-୦ରେ ହରାଇବା ପରେ ସିକ୍କିମ ବିପକ୍ଷ ମ୍ୟାଚକୁ ଗୋଲଶୂନ୍ୟ ଡ୍ର ରଖିଥିଲା। ଏହାପରେ ମେଘାଳୟକୁ ୧୦-୦ ହରାଇଥିଲା ଏବଂ ଆସାମଠାରୁ ୦-୧ରେ ହାରିବା ସତ୍ତ୍ୱେ ସେମିଫାଇନାଲ ପାଇଁ ଯୋଗ୍ୟତା ଅର୍ଜନ କରିଥିଲା। ସେମିରେ ଝାଡ଼ଖଣ୍ଡକୁ ୨-୦ରେ ହରାଇ ଦଳ ଫାଇନାଲରେ ପ୍ରବେଶ କରିଥିଲା। ମାତ୍ର ଟାଇଟଲ ମୁକାବିଲାରେ ଆସାମଠାରୁ ୧-୪ ଗୋଲରେ ପରାସ୍ତ ହୋଇଥିଲା। ଓଡ଼ିଶା ଗୋଲକିପର କମଲ କ୍ରିଷ୍ଣା ଚାମ୍ପିୟନଶିପ୍‌ର ଶ୍ରେଷ୍ଠ ଗୋଲକିପର ବିବେଚିତ ହୋଇଥିଲେ। ସେହିପରି ଆଟାକର ପ୍ଲେୟର ପ୍ରୀତିଶ୍ ଆର୍ଯ୍ୟନ ଜେନା ସର୍ବାଧିକ ୨୪ ଗୋଲ ସ୍କୋରକରି ଟୁର୍ନାମେଣ୍ଟର ଶ୍ରେଷ୍ଠ ଖେଳାଳି ପୁରସ୍କାର ହାସଲ କରିଥିଲେ ବୋଲି ଓଡ଼ିଶା ରୋଲ ବଲ୍ ଆସୋସିଏଶନର ପ୍ରତିଷ୍ଠାତା ସଦସ୍ୟ ପାର୍ଥ ସାରଥି ଜେନାଙ୍କ ସୂତ୍ରରୁ ପ୍ରକାଶ।

ବ୍ରୁକ୍‌ଙ୍କ ସ୍ଥାନରେ ଲିଜାଡ ୱିଲିୟମ୍ସ

ନୂଆଦିଲ୍ଲୀ, ୮।୪ (ପି.ଟି.): ଚଳିତ ଇଣ୍ଡିଆନ ପ୍ରିମିୟର ଲିଗ୍ (ଆଇପିଏଲ୍)ରେ ଇଂଲଣ୍ଡ ବ୍ୟାଟର ହ୍ୟାରି ବ୍ରୁକ୍‌ଙ୍କ ବଦଳ ଖେଳାଳି ଭାବେ ଦିଲ୍ଲୀ କ୍ୟାପିଟାଲ୍ସ ଦଳରେ ଯୋଗଦେଇଛନ୍ତି ଦକ୍ଷିଣ ଆଫ୍ରିକା ଫାଷ୍ଟ ବୋଲର ଲିଜାଡ ୱିଲିୟମ୍ସ। ୨୦୨୧ରେ ଅନ୍ତର୍ଜାତୀୟ ପଦାର୍ପଣ କରିବା ପରଠାରୁ ୩୦ ବର୍ଷୀୟା ୱିଲିୟମ୍ସ ଦକ୍ଷିଣ ଆଫ୍ରିକା ତରଫରୁ ଦୁଇ ଟେଷ୍ଟ, ୪ ଅନ୍ତର୍ଜାତୀୟ ଦିନିକିଆ ଓ ୧୧ ଅନ୍ତର୍ଜାତୀୟ ଟି୨୦ ଖେଳିଛନ୍ତି। ସେ ୫୦ ଲକ୍ଷ ଟଙ୍କାର ବେସ୍ ପ୍ରାଇସ୍‌ରେ ଦିଲ୍ଲୀ କ୍ୟାପିଟାଲ୍ସରେ ଯୋଗଦେଇଛନ୍ତି। ୱିଲିୟମ୍ସ ୨୦୨୪ ଆଇପିଏଲ୍‌ର ଅବଶିଷ୍ଟାଂଶ ଦିଲ୍ଲୀ କ୍ୟାପିଟାଲ୍ସ ଦଳ ସହିତ ରହିବେ। ବ୍ରୁକ୍‌ଙ୍କୁ ୪ କୋଟି ଟଙ୍କାରେ ଦିଲ୍ଲୀ କ୍ୟାପିଟାଲ୍ସ କ୍ରୟ କରିଥିଲା । ତାଙ୍କ ଜେଜିମାଙ୍କ ପରଲୋକ ଯୋଗୁ ସେ ଲିଗ୍‌ରୁ ଓହରି ଯାଇଥିଲେ। ୨୫ ବର୍ଷୀୟ ବ୍ରୁକ୍ ସୋସିଆଲ ମିଡିଆରେ କହିଛନ୍ତି, ସେ ତାଙ୍କ ବାଲ୍ୟକାଳର ବହୁ ସମୟ ଜେଜିମାଙ୍କ ସହ ବିତାଇଛନ୍ତି। ତାଙ୍କୁ ସେ ଖୁବ୍ ଭଲ ପାଆନ୍ତି। ତେଣୁ ତାଙ୍କ ବିୟୋଗରେ ସେ ଅତ୍ୟନ୍ତ ମର୍ମାହତ। ବ୍ରୁକ୍ ଗତବର୍ଷ ପ୍ରଥମ ଥର ଆଇପିଏଲ୍‌ରେ ସନରାଇଜର୍ସ ହାଇଦ୍ରାବାଦ ତରଫରୁ ଖେଳିଥିଲେ।

ଅଭିଯୋଗ ଆଣିଲେ ପି.ଟି. ଉଷା

ନୂଆଦିଲ୍ଲୀ,୮।୪(ପି.ଟି.)

ଭାରତୀୟ ଅଲିମ୍ପିକ୍ସ ଆସୋସିଏଶନ୍ (ଆଇଓଏ) ସଭାପତି ପି.ଟି. ଉଷା ଏକ ସଙ୍ଗିନ ଅଭିଯୋଗ ଆଣିଛନ୍ତି। ଆଇଓଏ କାର୍ଯ୍ୟନିର୍ବାହୀ ପରିଷଦର ସଦସ୍ୟ ମାନେ ତାଙ୍କୁ ସାଇଡ୍ ଲାଇନ୍ କରିବାକୁ ପ୍ରୟାସ କରୁଥିବା ନେଇ ଉଷା ସୋମବାର ଅଭିଯୋଗ ଆଣିଛନ୍ତି। ଏପରି କି ତାଙ୍କ ଦ୍ୱାରା ନିଯୁକ୍ତ ଅଫିସିଆଲଙ୍କୁ ଟର୍ମିନେସନ ଲେଟର ଦିଆଯାଇଥିବା ସେ କହିଛନ୍ତି। ଶୁକ୍ରବାର ଆଇଓଏର କାର୍ଯ୍ୟନିର୍ବାହୀ ପରିଷଦ ବୈଠକରେ ୯ ସଦସ୍ୟ ଏକ ନୋଟିସ୍ ପାରିତ କରିଥିଲେ। ଅନଧିକୃତ ବ୍ୟକ୍ତିଙ୍କ ଆଇଓଏ ମୁଖ୍ୟାଳୟ ପ୍ରବେଶ ଉପରେ କଟକଣା ପାଇଁ ଏହି ନୋଟିସ୍ ଉଦ୍ଦିଷ୍ଟ ଥିଲା। ଦୁଇ ଜଣ ନବନିଯୁକ୍ତ ଅଧିକାରୀଙ୍କ ପାଇଁ ଏହା ଉଦ୍ଦିଷ୍ଟ ଥିବାରୁ ଉଷା ଏହାକୁ ନିନ୍ଦା କରିଛନ୍ତି। ଜାନୁଆରୀ ମାସରେ ଆଇଓଏର ମୁଖ୍ୟ କାର୍ଯ୍ୟନିର୍ବାହୀ ଅଧିକାରୀ ଭାବରେ ରଘୁରାମ ଆୟରଙ୍କୁ ଓ ଅଜୟ ନାରଙ୍ଗଙ୍କୁ ଉଷାଙ୍କ ସହକାରୀ ଭାବେ ନିଯୁକ୍ତି ମିଳିଥିଲା। ଉଭୟଙ୍କ ଟର୍ମିନେସନ ପାଇଁ କାର୍ଯ୍ୟନିର୍ବାହୀ ପରିଷଦ ସଦସ୍ୟମାନେ ନିଷ୍ପତ୍ତି ନେଇଥିବା ବେଳେ ଏହାକୁ ଆଇନତଃ ଅବୈଧ ବୋଲି କହିଛନ୍ତି ଉଷା।

ଆଇଓଏର ସଦସ୍ୟମାନେ ଗୋଟିଏ ଟିମ୍ ଭାବରେ କାମ ନ କରିପାରିବା ଅତ୍ୟନ୍ତ ଦୁଃଖଦାୟକ। ମୋତେ ସାଇଡ୍ ଲାଇନ୍ କରିବା ପାଇଁ ଏଭଳି ପ୍ରୟାସ ମଧ୍ୟ ଚିନ୍ତାଜନକ। ଆଇଓଏର ଦୈନନ୍ଦିନ କାର୍ଯ୍ୟ ପରିଚାଳନା କାର୍ଯ୍ୟନିର୍ବାହୀ ପରିଷଦର ଦାୟିତ୍ୱ ନୁହେଁ। କାହାକୁ ନିଯୁକ୍ତି ଦିଆଯିବ ଓ କାହାକୁ କଢ଼ାଯିବ ଏହା ଉପରେ କାର୍ଯ୍ୟନିର୍ବାହୀ ପରିଷଦ ଧ୍ୟାନ ରଖିବା ସବୁଠାରୁ ଦୁର୍ଭାଗ୍ୟଜନକ। ଆଇଓଏକୁ ଏକ ନୂତନ ଶିଖରରେ ପହଞ୍ଚାଇବା ପାଇଁ କାର୍ଯ୍ୟନିର୍ବାହୀ ପରିଷଦର ସଦସ୍ୟମାନେ ଚେଷ୍ଟା କରିବା ଉଚିତ ବୋଲି କହିଛନ୍ତି ଉଷା। ଆଇଓଏର ଅନ୍ତର୍ଦ୍ୱନ୍ଦ୍ୱ ଜାନୁଆରୀ ମାସରୁ ପଦାରେ ପଡ଼ିଥିଲା। ପ୍ୟାରିସ୍ ଅଲିମ୍ପିକ୍ସକୁ ମାତ୍ର ୩ ମାସ ବାକି ରହିଥିବା ବେଳେ ଏଭଳି ଗୋଡ଼ଟଣା ନୀତି ଆମକୁ କ୍ଷତି ପହଞ୍ଚାଇବ ବୋଲି ଉଷା କହିଛନ୍ତି।

ସମ୍ବଲପୁର 'ବି', ବଲାଙ୍ଗୀରର ବୃହତ୍ ବିଜୟ

କଳାହାଣ୍ଡି କପ୍

ଭୁବନେଶ୍ୱର, ୮।୪ (ତପନ ସ୍ୱାଇଁ)

ଓଡ଼ିଶା କ୍ରିକେଟ ଆସୋସିଏଶନ (ଓସିଏ) ଆନୁକୂଲ୍ୟରେ ଭୁବନେଶ୍ୱର ଓ କଟକର ବିଭିନ୍ନ ଗ୍ରାଉଣ୍ଡରେ ସୋମବାର କଳାହାଣ୍ଡି କପ୍ ଆନ୍ତଃଜିଲା କ୍ରିକେଟ ଟୁର୍ନାମେଣ୍ଟର ୬ଟି ମ୍ୟାଚ ଅନୁଷ୍ଠିତ ହୋଇଛି। ଏଥିରେ ସମ୍ବଲପୁର 'ବି' ଓ ବଲାଙ୍ଗୀର ଦଳ ବୃହତ୍ ବିଜୟ ହାସଲ କରିଛି। ଅନ୍ୟ ୪ ମ୍ୟାଚରେ ଗଞ୍ଜାମ, ନବରଙ୍ଗପୁର, ନୂଆପଡ଼ା ଓ ରାୟଗଡ଼ା ବିଜୟ ହାସଲ କରିଛନ୍ତି।

ଏମ୍‌ଜିଏମ୍ ସ୍ପୋର୍ଟ୍ସ ଗ୍ରାଉଣ୍ଡରେ ଅନୁଷ୍ଠିତ ମ୍ୟାଚରେ ସମ୍ବଲପୁର 'ବି' ୨୬୦ ରନରେ ଜଗତ୍‌ସିଂହପୁରକୁ ପରାସ୍ତ କରିଛି। ପ୍ରଦୀପ ପ୍ରଧାନ(୪୨ ବଲ୍‌ରୁ ୧୦୩*)ଙ୍କ ଶତକ ଓ ପ୍ରଶାନ୍ତ ଦାସଙ୍କ ୯୫ ରନ ବଳରେ ସମ୍ବଲପୁର ନିର୍ଦ୍ଧାରିତ ୪୩ ଓଭରରେ ୬ ଉଇକେଟ ହରାଇ ୩୬୬ ରନ କରିଥିଲା। ଜବାବରେ ଜଗତ୍‌ସିଂହପୁର ୨୭ ଓଭରରେ ୧୦୬ ରନକରି ଅଲ୍‌ଆଉଟ ହୋଇଯାଇଥିଲା। ପ୍ରଶାନ୍ତ ଠାକର ୫ ଉଇକେଟ ସଫଳତା ପାଇଥିଲେ। ରେଭେନ୍‌ଶା ଗ୍ରାଉଣ୍ଡ-୧ରେ ବଲାଙ୍ଗୀର ୧୫୦ ରନରେ ଦେବଗଡ଼କୁ ହରାଇ ଦେଇଛି। ବଲାଙ୍ଗୀର ୪୨.୨ ଓଭରରେ ୨୮୨ ରନକରି ସମସ୍ତ ଉଇକେଟ ହରାଇଥିବାବେଳେ ଦେବଗଡ଼ ୨୩.୩ ଓଭରରେ ୧୩୨ ରନକରି ଅଲ୍‌ଆଉଟ ହୋଇଯାଇଥିଲା। ବଲାଙ୍ଗୀରର ଶୈଳେଶ ପଟ୍ଟନାୟକ ୨୮ ରନ ବିନିମୟରେ ୬ ଉଇକେଟ ହାସଲ କରିଥିଲେ।

କିଟ୍ ଷ୍ଟାଡିୟମରେ ଅନୁଷ୍ଠିତ ମ୍ୟାଚରେ ଗଞ୍ଜାମ ୮୫ ରନରେ ମାଲକାନଗିରିକୁ ହରାଇ ଦେଇଛି। ଗଞ୍ଜାମ ୪୫ ଓଭରରେ ୧୯୨ ରନକରି ସମସ୍ତ ଉଇକେଟ ହରାଇଥିଲା। ବିପକ୍ଷ ଦଳର ନାକା ଦୀପକ ରାଜ ୫ ଉଇକେଟ ନେଇଥିଲେ। ମାଲକାନଗିରି କିନ୍ତୁ ୨୦.୩ ଓଭରରେ ୧୦୭ ରନରେ ଅଲ୍‌ଆଉଟ ହୋଇ ଯାଇଥିଲା। ନିମପୁର ପଡ଼ିଆରେ ନବରଙ୍ଗପୁର ୪ ଉଇକେଟରେ କେନ୍ଦ୍ରାପଡ଼ାକୁ ପରାଜୟ ସ୍ୱାଦ ଚଖାଇଛି। କେନ୍ଦ୍ରାପଡ଼ା ୩୦.୨ ଓଭରରେ ୧୨୩ ରନରେ ସୀମିତ ରହିଥିବାବେଳେ ନବରଙ୍ଗପୁର ୨୨.୧ ଓଭରରେ ୬ ଉଇକେଟ ହରାଇ ୧୨୪ ରନ ସଂଗ୍ରହ କରି ନେଇଥିଲା। ବାରବାଟୀ ଷ୍ଟାଡିୟମରେ ଆୟୋଜିତ ମ୍ୟାଚରେ ନୂଆପଡ଼ା ୧୭ ରନରେ କନ୍ଧମାଳକୁ ପରାସ୍ତ କରିଛି। ନୂଆପଡ଼ା ଇନିଂସ ୧୫୧ ରନରେ ସୀମିତ ରହିଥିବାବେଳେ କନ୍ଧମାଳ ୧୩୪ ରନରେ ଅଲ୍‌ଆଉଟ ହୋଇଥିଲା। ରେଭେନ୍‌ଶା ଗ୍ରାଉଣ୍ଡ-୨ରେ ରାୟଗଡ଼ା ୪୯ ରନରେ ସୋନପୁରକୁ ହରାଇ ଦେଇଛି। ରାୟଗଡ଼ା ୧୦୯ ରନରେ ଅଲ୍‌ଆଉଟ ହୋଇଥିଲା। ବିପକ୍ଷ ବୋଲର ଶୁଭମ୍ ବିସ୍ତ ୧୬ ରନରେ ୬ ଉଇକେଟ ନେଇଥିଲେ। ଜବାବରେ ସୋନପୁର ୬୦ ରନରେ ଅଲ୍‌ଆଉଟ ହୋଇଯାଇଥିଲା। ରାୟଗଡ଼ାର ଅବଦୁଲ ଖାଁ ଓ ଉମା ଶଙ୍କର ସାହୁ ୫ ଉଇକେଟ ଲେଖାଏ ବାଣ୍ଟି ନେଇଥିଲେ।

ପ୍ରଦୀପ କୁମାର ପ୍ରଧାନ

ପ୍ରଶାନ୍ତ କୁମାର ଦାସ

ଶୈଳେଶ ପଟ୍ଟନାୟକ

ଶୁଭମ୍ ବିସ୍ତ

ଜାତୀୟ ମହିଳା ହକି କ୍ୟାମ୍ପରେ ୩୩ ଖେଳାଳି

ଓଡ଼ିଶାରୁ ୩ ସାମିଲ

ମାଧୁରୀ କିଣ୍ଡୋ

ଜ୍ୟୋତି ଛତ୍ରୀ

ଆଜମିନା କୁଜୁର

ବେଙ୍ଗାଲୁରୁ, ୮।୪(ପି.ଟି.)

ସୋମବାର ହକି ଇଣ୍ଡିଆ ପକ୍ଷରୁ ଜାତୀୟ ହକି କ୍ୟାମ୍ପ ପାଇଁ ୩୩ ଜଣ ସମ୍ଭାବ୍ୟ ଖେଳାଳିଙ୍କ ତାଲିକା ପ୍ରକାଶ ପାଇଛି। ଗୋଲକିପର ସବିତା ପୁନିଆ ଓ ଫରୱାର୍ଡ ବନ୍ଦନା କାଟାରିୟାଙ୍କ ଭଳି ସିନିୟର ଖେଳାଳିଙ୍କୁ ସ୍ଥାନ ମିଳିଥିବା ବେଳେ କିଛି ଯୁବ ଖେଳାଳିଙ୍କୁ ସାମିଲ କରାଯାଇଛି। ଏହି କ୍ୟାମ୍ପରେ ଓଡ଼ିଶାର ଆଜମିନା କୁଜୁର, ମାଧୁରୀ କିଣ୍ଡୋ ଓ ଜ୍ୟୋତି ଛତ୍ରୀଙ୍କୁ ସାମିଲ କରାଯାଇଛି। ଏହି ଖେଳାଳିଙ୍କୁ ନେଇ ମେ ୧୬ ତାରିଖ ଯାଏ କ୍ୟାମ୍ପ ଅନୁଷ୍ଠିତ ହେବ। ପୂର୍ବରୁ ଜାତୀୟ ଚାମ୍ପିୟନଶିପ୍ ପରେ ୬୦ ଖେଳାଳିଙ୍କୁ ଚୟନ କରାଯାଇଥିଲା। ଏପ୍ରିଲ ୬ ଓ ୭ ତାରିଖରେ ଦୁଇ ଦିନିଆ ଟ୍ରାଏଲ୍ସ ପରେ ଏହା ମଧ୍ୟରୁ ୩୩ ଖେଳାଳିଙ୍କୁ ଚୟନ କରାଯାଇଛି। ଅଲିମ୍ପିକ୍ସ ପାଇଁ ଯୋଗ୍ୟତା ହାସଲ ଲାଗି ବିଫଳ ହେବା ପରେ ଭାରତୀୟ ଦଳରେ କିଛି ପରିବର୍ତ୍ତନ ମଧ୍ୟ କରାଯାଇଛି। ମେ ୨୨ ତାରିଖରେ ପ୍ରୋ ଲିଗ୍ ହକି ପାଇଁ ଭାରତୀୟ ମହିଳା ଆଣ୍ଟେର୍ପ ଓ ଲଣ୍ଡନ ଗସ୍ତ କରିବ। ଏହି ଗସ୍ତରେ ଭାରତ ଆର୍ଜେଣ୍ଟିନା, ବେଲଜିୟମ, ଜର୍ମାନୀ ଓ ଗ୍ରେଟ୍ ବ୍ରିଟେନ୍ ସହ ମ୍ୟାଚ୍ ଖେଳିବ।

ହକି ଇଣ୍ଡିଆର ହାଇ ପର୍ଫର୍ମାନ୍ସ ନିର୍ଦ୍ଦେଶକ ହର୍ମାନ କ୍ରୁଇସ୍ ସମ୍ଭାବ୍ୟ ଦଳକୁ ନେଇ ସନ୍ତୋଷ ପ୍ରକାଶ କରିଛନ୍ତି। ୧୪ତମ ଜାତୀୟ ହକି ଚାମ୍ପିୟନଶିପ୍‌ରୁ ହିଁ ଏହି ଖେଳାଳିମାନଙ୍କ ଚୟନ କରାଯାଇଛି। ସବିତା ପୁନିଆ, ଡିଫେଣ୍ଡର ନିକ୍କି ପ୍ରଧାନ, ମିଡ ଫିଲ୍ଡର ସଲିମା ଟେଟେ, ଅଜମିନା କୌର ଓ ନିଶା କ୍ୟାମ୍ପରେ ରହିଛନ୍ତି। ପ୍ରଥମ ପସନ୍ଦର ଫରୱାର୍ଡ ଖେଳାଳି ଭାବରେ ଲାଲରେମସିଆମି, ସଙ୍ଗୀତା କୁମାରୀ ଓ ବନ୍ଦନା କାଟାରିୟା ମଧ୍ୟ ରହିଛନ୍ତି। ଜାତୀୟ ଚାମ୍ପିୟନଶିପରେ ପ୍ରଦର୍ଶନ ଆଧାରରେ ମାରିନା ଲାଲରାମନଘାକି, ମନୀଷା ଚୌହାନଙ୍କୁ ମଧ୍ୟ ଡାକରା ମିଳିଛି। ଶେଷ ଥର ପାଇଁ ୨୦୧୭ରେ ଜାତୀୟ ଦଳ ପକ୍ଷରୁ ଖେଳିଥିବା ପ୍ରୀତି ଦୁବେଙ୍କୁ ଦଳକୁ ଡାକରା ମିଳିଛି। ଜୁନିୟର ଦଳର ସଦସ୍ୟ ରହିଥିବା ମାଧୁରୀ କିଣ୍ଡୋ, ଡିଫେଣ୍ଡର ରୋପନି କୁମାରୀ, ପ୍ରୀତି, ମିଡଫିଲ୍ଡର ଏଡୁଲା ଜ୍ୟୋତି, ଫରୱାର୍ଡ ଖେଳାଳି ଦୀପିକା ସୋରେଙ୍ଗ ଓ ରତୁଜା ପିସାଲଙ୍କୁ ଡାକରା ମିଳିଛି।

CLASSIFIED DISPLAY

TARIFF — MORE SPACE • SAME PRICE — GST 5%

For Single Day		For 7 Days		For 15 Days		For 30 days	
6 x 4	12 x 4	6 x 4	12 x 4	6 x 4	12 x 4	6 x 4	12 x 4
1,500.00	2,000.00	6,000.00	12,000.00	12,000.00	25,000.00	20,000.00	40,000.00

SR SHUBHRA RANJAN
Always Ahead
Delhi's Best IAS Institute now in Bhubaneswar
GS FOUNDATION COURSE
(ONLINE / OFFLINE MODE)
UPSC (IAS, IPS, IRS..) OPSC (OAS, OPS, ORS..)
GENERAL STUDIES INTEGRATED COURSE
COURSE FEATURES
- Comprehensive Coverage
- Conceptual Clarity
- Weekly Answer Writing
- Doubt Session
- 800+ Hours Classes
- Mentorship

MODULAR COURSES
- Test Series
- Current Affairs
- CSAT
- ESSAY

Head Office
25 PUSA ROAD, KAROL BAGH, NEW DELHI-110005
Mobile/Whatsapp
7008476028
7788807774
9668384085

ମୁଦ୍ରା ଫାଇନାନ୍ସ PM ମୁଦ୍ରା ଯୋଜନା ଅଧୀନରେ
1 ରୁ 90 ଲକ୍ଷ ପର୍ଯ୍ୟନ୍ତ ମାର୍କେଟିଂ, ପ୍ରପର୍ଟି, ପର୍ସନାଲ, ଆଧାରକାର୍ଡ ସମସ୍ତ ଋଣ ।
2% ସୁଧ, 40% ରିହାତି
ମହିଳାଙ୍କ ପାଇଁ ବିଶେଷ ରିହାତି
ଅନ୍‌ଲାଇନ୍ ସୁବିଧା ।
ମୁଦ୍ରା ଫାଇନାନ୍ସ
Mob. 7382841797

ପାଠକଙ୍କ ପାଇଁ ସୂଚନା: କ୍ଲାସିଫାଏଡରେ ପ୍ରକାଶିତ କେତେକ ବିଜ୍ଞାପନକୁ ଭିତ୍ତିକରି କିଛି ପାଠକ ଠକାମିର ଶିକାର ହେଉଥିବା ଆମର ଦୃଷ୍ଟିଗୋଚର ହେଉଛି। ବିଜ୍ଞାପନ ଦେଉଥିବା ସଂସ୍ଥାମାନଙ୍କ ସହ କାରବାର କରିବା ପୂର୍ବରୁ ସବିଶେଷ ତଥ୍ୟ ଓ ନିଜର ବିବେକ ଖଟାଇ କାରବାର କରନ୍ତୁ। ଏଥିପାଇଁ ଧରିତ୍ରୀ କର୍ତ୍ତୃପକ୍ଷ ଦାୟୀ ରହିବେ ନାହିଁ।

Classified Everyday

0674-2580101, 2549949

REAL ESTATE SALE

ଭୁବନେଶ୍ୱର ଉପକଣ୍ଠ ଭିଙ୍ଗାରପୁର ଛକ ପାଖରେ ସଙ୍ଗେସଙ୍ଗେ ଘର କଲାଭଳି ବାସୋପଯୋଗୀ SC ପ୍ଲଟ୍ ବିକ୍ରିହେବ। **9437152956, 9337513276.** D-010

ଫୁଲନଖରାଠାରେ **New Sum Hospital** ଠାରୁ ଅଳ୍ପ ଦୂରତାରେ **Petal International School**କୁ ଲାଗି ଘରବାରି ପ୍ଲଟ୍ **finance**ରେ ମିଳୁଅଛି। **sqft.-950/-. Contact- 8658992600.** D-039

ଭୁବନେଶ୍ୱର ଜଟଣୀଗେଟ୍ କିଛି ଦୂରତାରେ 1200sqft. 3,60,000/-, ଛତାବର Bypass sqft.-500/-. 9348232008. D-75941

ଭୁବନେଶ୍ୱର ହଂସପାଳ, (ବାଲିଅନ୍ତା) ରେ ଘରବାଡ଼ି **East Facing single plot possession** ଥାଇ ବିକ୍ରି କରିବି। ମୂଲ୍ୟ-**23,60,000/-. Contact- 6370469894.** D-75942

Duplex project at Retanga Medical, Station near CV Raman University, Tamando, Bhubaneswar. 7008459987. D-75928

Kesura immediate construction for housing facilities Electricity, developed road, boundarywall, 1st land possession then registration. Contact- 9090432721. D-045

GENERAL SALE

Running Beauty Parlour for sale At- Sisupalgarh Market, Bhubaneswar. Contact: 6370510484, 9937159981. D-75728

Kerala body massage best therapist Bhubaneswar. 9348457050. D-016

Newly open health benefits SPA special offer @ 999 Bapujinagar. 8018429809. D-76113

Asribada Panchakarma herbal SPA, Kesharimall, Bhubaneswar. Contact: 8926173473. D-75726

Relax, refresh your body, mind by expert therapist. Contact- 9938843929. D-76112

Newly open SPA health benefits relax refresh good therapist. 8260719139. D-76109

AFFIDAVIT

I, Ashok Kumar Mohanty, S/o Late Kasinath Mohanty, Village ATAMALA, P.O./P.S./ Dist.- Jagatsinghpur, PIN- 754103 declared by this affidavit No.- 541, Dt. 06.04.2024 that Ashok Mohanty and Ashok Kumar Mohanty are one and same person. D-048

ମନେ ପଡ଼ନ୍ତି

୨୮ତମ ଶ୍ରାଦ୍ଧବାର୍ଷିକୀ ଅଶ୍ରୁଳ ଶ୍ରଦ୍ଧାଞ୍ଜଳି

✓ବିଳାସ ମଞ୍ଜରୀ ଦେବୀ
ଆନନ୍ଦପୁର, କେନ୍ଦୁଝର
ଚିତ୍ରେ ଶୁଭ୍ର ପ୍ରତିପବା

ମା'ତୋର ଭଲ ପାଇବା, ସ୍ନେହ, ଶ୍ରଦ୍ଧା, ତ୍ୟାଗ, ସନ୍ତାନ ବତ୍ସଳତା, ଅତିଥି ପରାୟଣତା ଆମ ଆଖି ଆଗରେ ଅଦ୍ୟାବଧି ଜାଜ୍ୱଲ୍ୟମାନ। ୨୮ବର୍ଷ ବିତିଯାଇଥିଲେ ମଧ୍ୟ ଆମେ ସେହି ଆଶିଷକୁ ପାଥେୟକରି ବଞ୍ଚି ରହିଛୁ। ତୁମ ଅମର ଆତ୍ମାର ସଦ୍‌ଗତି ହେଉ ଶ୍ରୀଜଗନ୍ନାଥ ଏବଂ ମା' ତାରିଣୀଙ୍କ ପାଖରେ ପ୍ରାର୍ଥନା ।

ଶୋକସନ୍ତପ୍ତ: ସୋମା, ଗଗ, ଶିବାନନ୍ଦ, କଲ୍ୟାଣୀ, ବବ୍‌ଲୁ, ଟୁଟୁ, ମିଲି, ସିଲୁ, ଜିଲୁ, ଶିପୁ, ଲିପୁ, ଦୀପୁ, ଜିତୁ, ମାମି, ନନି, ପୁସ୍ତ, ପାପୁ, ମାଭିନି ଓ ଅମ୍ରିତେଶ ।

ଧ-୭୬୦୦୫

ଦ୍ୱିତୀୟ ଶ୍ରାଦ୍ଧବାର୍ଷିକୀ

✓ସୂର୍ଯ୍ୟକାନ୍ତ ମହାନ୍ତି (ବାବୁଲା)
ସର୍ବୋଦୟ ନଗର
ଗୁଣ୍ଡିଚ

ଟିକେଟ୍ ପାଇଁ ଦଳରୁ ବଳ ସଂଗ୍ରହ ଚର୍ଚ୍ଚା

ରାଜନେତାଙ୍କୁ ଡାକି ଟିକେଟ୍ ଲବି ବୈଠକ କଲେ ନଗରପାଳ

ଅନୁଗୋଳରେ ଦସ୍ତଖତ ଅଭିଯାନ ଚାଲିଥିବା ଜୋର୍‌ଦାର ଆଲୋଚନା

ଅନୁଗୋଳ,୮।୪ (ଅମିତ କୁମାର ସାମଲ)

ବିଜୁ ଜନତା ଦଳ ପକ୍ଷରୁ ଇତିମଧ୍ୟରେ ୩ଟି ପର୍ଯ୍ୟାୟରେ ପ୍ରାର୍ଥୀ ତାଲିକା ପ୍ରକାଶ କରାଯାଇଛି। ହେଲେ ଅନୁଗୋଳ ଜିଲାର ୫ ବିଧାନସଭା ନିର୍ବାଚନମଣ୍ଡଳୀରୁ କେବଳ ଅନୁଗୋଳ ଓ ତାଳଚେର ପାଇଁ ଏଯାଏ ପ୍ରାର୍ଥୀ ଘୋଷଣା ବାକି ଅଛି। ଏହାକୁ ନେଇ ଅନୁଗୋଳ ଓ ତାଳଚେର ବିଜେଡି କର୍ମୀଙ୍କ ମଧ୍ୟରେ ନାନା ଆଶା ଆଶଙ୍କା ଦେଖାଦେଇଥିବା ବେଳେ ଦଳୀୟ ଟିକେଟ୍ ହାତେଇବା ପାଇଁ ଏବେ ଶେଷ ପ୍ରୟାସ ଜାରି ରହିଛି। ବିଶେଷକରି ଅନୁଗୋଳ ବିଧାନସଭା ଆସନରେ ପ୍ରାର୍ଥୀ ଘୋଷଣା କରିବାକୁ ରାଜ୍ୟ ବିଜେଡି ନେତୃବୃନ୍ଦ ଚୂଡ଼ାନ୍ତ ନିଷ୍ପତ୍ତି ନେବାରେ ବିଳମ୍ବ କରୁଥିବାବେଳେ ସେମାନଙ୍କୁ ପ୍ରଭାବିତ କରି ଟିକେଟ୍ ହାତେଇବାକୁ ଏବେ ଅନୁଗୋଳ ବିଧାୟକ ରଜନୀକାନ୍ତ ସିଂହ ଦଳରୁ ବଳ ସଂଗ୍ରହ କରୁଥିବା ନିର୍ବାଚନମଣ୍ଡଳୀରେ ଚର୍ଚ୍ଚା ହେଉଛି। ଏପରିକି ଏଥିପାଇଁ ଅନୁଗୋଳରେ ସୋମବାର ସ୍ଥାନୀୟ ନେତାଙ୍କ ଦସ୍ତଖତ ସଂଗ୍ରହ କରାଯିବା ସହ ବିଧାୟକଙ୍କ ପାଖ ଲୋକମାନେ ଦଳର ନେତାମାନଙ୍କୁ ଭେଟି ମଙ୍ଗଳବାର ସାଥିରେ ଶଙ୍ଖଭବନ ଯିବାକୁ ଅନୁରୋଧ କରିଥିବା ଜୋର୍‌ଦାର ଆଲୋଚନା ହେଉଛି।

ରାଜନୈତିକ ସମୀକ୍ଷକଙ୍କ ମତରେ ଖୁବ୍‌ଶୀଘ୍ର ୪ର୍ଥ ପର୍ଯ୍ୟାୟ ପ୍ରାର୍ଥୀ ତାଲିକା ବିଜେଡି ପକ୍ଷରୁ ଘୋଷଣା କରାଯିବ। ଝୁଲି ରହିଥିବା ଅନୁଗୋଳ ଓ ତାଳଚେର ବିଧାନସଭା ପାଇଁ ପ୍ରାର୍ଥୀ ଘୋଷଣା ଏଥିରେ କରାଯିବାର ସମ୍ଭାବନା ଥିବାରୁ ଏହାକୁ ନେଇ ଅନୁଗୋଳ ବିଧାୟକ ଓ ତାଙ୍କ ପାଖ ଲୋକମାନେ ବିଚଳିତ ହୋଇପଡ଼ିଛନ୍ତି। କାରଣ ଦୀର୍ଘ ୨୪ ବର୍ଷ ହେଲା ରଜନୀକାନ୍ତଙ୍କ ପରିବାର ଏହି ନିର୍ବାଚନମଣ୍ଡଳୀର ନେତୃତ୍ୱକୁ ନିଜ ହାତମୁଠାରେ ରଖିଥିବା ବେଳେ ଏଥର ପରିବାରବାଦ୍ ବିରୋଧରେ ନିର୍ବାଚନମଣ୍ଡଳୀରେ ଜୋର୍‌ଦାର ସ୍ୱର ଉଠାଯାଇଛି। ତେଣୁ ଅନୁଗୋଳ ଉପରୁ ଯେପରି ଅକ୍ତିଆର ଖସି ନ ଯାଏ ସେଥିପାଇଁ ବିଧାୟକ ଓ ତାଙ୍କ ପାଖ ଲୋକମାନେ ଶେଷ ପ୍ରୟାସ ଚଳାଇଛନ୍ତି। ପୂର୍ବରୁ ଟିକେଟ୍ ପାଇଁ ବିଧାୟକଙ୍କ ସହ ଶଙ୍ଖଭବନ ଯାଇ ରଜନୀକାନ୍ତଙ୍କ ଟିକେଟ୍ ଲବିରେ ସାମିଲ ହେବାକୁ ଉକ୍ତ ଗୋଷ୍ଠୀ ନିମନ୍ତ୍ରଣ ଦେଇଥିବା ଆଲୋଚନା ହେଉଛି। ଏହା ପୂର୍ବରୁ ରଜନୀକାନ୍ତ ତାଳଚେରର ବିଧାୟକ ବ୍ରଜ କିଶୋର ପ୍ରଧାନଙ୍କୁ ଧରି ନବୀନ ନିବାସ ଯାଇଥିଲେ। ସେହି ଉଦ୍ୟମ ବିଫଳ ହେବାରୁ ତାଙ୍କ ସମର୍ଥକ ଗୋଷ୍ଠୀ ପକ୍ଷରୁ ଏପରି ଶେଷ ଉଦ୍ୟମ କରାଯାଇଛି ବୋଲି ଅନୁଗୋଳରେ ଜୋର୍‌ଦାର ଚର୍ଚ୍ଚା ହେଉଥିବା ସମୀକ୍ଷକମାନେ ପ୍ରକାଶ କରିଛନ୍ତି।

ଅନୁଗୋଳ,୮।୪ (ଅମିତ କୁମାର ସାମଲ)

ଅନୁଗୋଳ ଜିଲା ପୌର କାର୍ଯ୍ୟାଳୟରେ ବୈଠକ କରି ବିଧାୟକ ରଜନୀକାନ୍ତ ସିଂହଙ୍କ ପାଇଁ ନଗରପାଳ ଅକ୍ଷୟ କୁମାର ସାମନ୍ତ ଟିକେଟ୍ ଲବି କରିଥିବା ସହରରେ ଖୁବ୍ ଚର୍ଚ୍ଚା ହେଉଛି। ଏପରି କି ନିର୍ବାଚନ ଆଚରଣ ବିଧିକୁ ଉଲ୍ଲଂଘନ କରାଯାଇ ମଧ୍ୟାହ୍ନରେ ଏହି ବୈଠକ କରାଯାଇଥିବା ଅଭିଯୋଗ ହେଉଛି। ନଗରପାଳଙ୍କ ପୌର କାର୍ଯ୍ୟାଳୟ ପ୍ରକୋଷ୍ଠରେ ଦଳର କାଉନସିଲର, କର୍ମୀଙ୍କୁ ଡାକି ଏହି ବୈଠକ କରାଯାଇଥିବା ବେଳେ ଏଥିରେ ବିଧାୟକ ରଜନୀକାନ୍ତ ସିଂହଙ୍କ ପୁଅ ଅରୁଣାଭ ସିଂହ ମଧ୍ୟ ଉପସ୍ଥିତ ଥିଲେ। ଏହି ବୈଠକରେ ରଜନୀଙ୍କ ଟିକେଟ୍ ଦାବିକୁ କେବେ ବି ରଜନୀକାନ୍ତଙ୍କୁ ଏପରି ଝାଳନାଳ ହେବାକୁ ପଡ଼ି ନ ଥିବା କୁହାଯାଉଛି। ସୋମବାର ରାତିରେ ରଜନୀକାନ୍ତଙ୍କ ଗୋଷ୍ଠୀ ବୁଲି ବୁଲି ନିର୍ବାଚନମଣ୍ଡଳୀର ଦଳୀୟ ନେତାଙ୍କଠାରୁ ଦସ୍ତଖତ ନେଇଥିବା କୁହାଯାଉଛି। ଏଥିସହ ସମ୍ପୃକ୍ତ ନେତାମାନଙ୍କୁ

ଆଚରଣବିଧି ଉଲ୍ଲଂଘନ ଅଭିଯୋଗ

କିପରି ଜୋର୍‌ଦାର କରାଯିବ ଓ ନିର୍ବାଚନ ରଣନୀତି କିପରି ରହିବ ସେ ସମ୍ପର୍କରେ ଆଲୋଚନା ହୋଇଥିବା କୁହାଯାଉଛି। ଏ ନେଇ ନଗରପାଳ ଅକ୍ଷୟ କୁମାର ସାମନ୍ତଙ୍କୁ ଯୋଗାଯୋଗ କରିବାକୁ ଉଦ୍ୟମ କରାଯାଇଥିଲେ ହେଁ ତାଙ୍କ ସହ ସମ୍ପର୍କ ହୋଇ ନ ପାରିବାରୁ ମତାମତ ମିଳିପାରି ନାହିଁ। ଘଟଣା ସମ୍ପର୍କରେ ଜିଲାର ଜଣେ ବରିଷ୍ଠ ଅଧିକାରୀ କହିଛନ୍ତି, ସରକାରୀ କାର୍ଯ୍ୟାଳୟରେ ରାଜନୈତିକ କାର୍ଯ୍ୟକଳାପ ହୋଇପାରିବ ନାହିଁ। ଏଭଳି ହୋଇଥିଲେ ତର୍ଜମା କରାଯିବ। ପୌର ନିର୍ବାହୀ ଅଧିକାରୀ ପ୍ରଶାନ୍ତ କୁମାର ନାୟକ କହିଛନ୍ତି, ଏ ନେଇ କୌଣସି ସୂଚନା ତାଙ୍କ ନିକଟରେ ନାହିଁ। ଅନୁଗୋଳ କଂଗ୍ରେସ ଓବିସି ସେଲ୍ ସଭାପତି ପ୍ରବୋଧ ସ୍ୱାଇଁ କହିଛନ୍ତି, ସରକାରୀ କାର୍ଯ୍ୟାଳୟ ଏବେ ଦଳୀୟ କାର୍ଯ୍ୟଳୟରେ ପରିଣତ ହୋଇଛି। ଯେଭଳି ଭାବେ ନଗରପାଳ, ବିଧାୟକଙ୍କ ପୁଅ, କାଉନସିଲର ଓ ଦଳୀୟ କର୍ମୀମାନେ ଟିକେଟ୍ ଲବି ପାଇଁ ବୈଠକ କଲେ ତାହା ନିର୍ବାଚନ ଆଚରଣବିଧି ଉଲ୍ଲଂଘନ କରିଛି। ଏହାକୁ ନେଇ ଅନୁଗୋଳ ନିର୍ବାଚନ ଅଧିକାରୀ ଓ ଜିଲା ପ୍ରଶାସନ ଏବଂ ଆରକ୍ଷୀ ଅଧୀକ୍ଷକଙ୍କ ନିକଟରେ ଅଭିଯୋଗ କରାଯିବ।

ଖଣି କ୍ଷତିଗ୍ରସ୍ତଙ୍କ ଭୋଟ ବର୍ଜନ ଚେତାବନୀ

କଣିହାଁ,୮।୪(ସଚ୍ଚିଦାନନ୍ଦ ପ୍ରଧାନ)

ଏମ୍‌ସିଏଲ୍‌ର କଣିହାଁ କୋଇଲା ଖଣି କ୍ଷତିଗ୍ରସ୍ତ ଜରଡାବାସୀଙ୍କୁ ନ୍ୟାୟ ମିଳୁନାହିଁ। ବସ୍ତିଠାରୁ ୧୫ ମିଟର ଦୂରରେ କୋଇଲା ଖନନ, ଉତ୍ତୋଳନ ଓ ପରିବହନ ଦୀର୍ଘବର୍ଷ ହେବ ଜାରି ରହିଛି। ଅଦ୍ୟାବଧି ନିଯୁକ୍ତି ଥଇଥାନ ବିଜ୍ଞାପନ ସହିତ ପୁନଃବସତି ସମସ୍ୟା ସମାଧାନକୁ ନେଇ ଅଧ୍ୟାପନ୍ତରିଆ କାର୍ଯ୍ୟ କର୍ତ୍ତୃପକ୍ଷଙ୍କ ଫାଇଲ ତଳେ ଚାପି ହୋଇରହିଛି। ପୁନଃବସତି ପାଇଁ ପଥରମୁଣ୍ଡା ଏରିଆରେ ଥଇଥାନ କାର୍ଯ୍ୟ ପ୍ରହସନ ପାଲଟିଛି। ବାରମ୍ବାର ଦାବି ଆପତ୍ତି ସତ୍ତ୍ୱେ ୨୦୦୭ ମସିହାରୁ ଅଦ୍ୟାବଧି ସମସ୍ୟା ସମାଧାନ ହେଉ ନାହିଁ। ପୁରୁଣା ଘରେ ଗ୍ରାମବାସୀ ରହୁଥିବାବେଳେ କୋଇଲା ଖନନର ବ୍ଲାଷ୍ଟିଂକୁ ନେଇ ଘର ଗୁଡିକ ଦୁର୍ବଳ ହେଉଛି। ମୁଣ୍ଡ ଉପରେ ବିପଦ ଝୁଲି ରହିଛି। ଏହି ସମସ୍ୟା ସମାଧାନ ସହିତ ଦଫା ଦାବିକୁ ନେଇ ଜରଡା ଗ୍ରାମବାସୀ ସୋମବାର ଭୋଟ ବର୍ଜନ ନିମନ୍ତେ ବିଭିନ୍ନ ଲୋକପ୍ରତିନିଧିଙ୍କ ସହିତ ବିଭିନ୍ନ ସରକାରୀ କାର୍ଯ୍ୟାଳୟର ବିଭାଗକୁ ଅବଗତ କରାଯାଇଥିବା ଗ୍ରାମ ସଭାପତି ସରୋଜ କୁମାର ସାହୁ ସମ୍ପାଦକ ଭରତ ଚନ୍ଦ୍ର ବେହେରା ପରିଚାଳନା କମିଟି ସଦସ୍ୟ ସରତ ବେହେରା, ନରୋତ୍ତମ ସାହୁ, ମଛିନ୍ଦ୍ର ସାହୁ ପ୍ରମୁଖ ଗଣମାଧ୍ୟମକୁ ସୂଚନା ଦେଇଛନ୍ତି।

ଅମ୍ବିକାଙ୍କ ନିଯୁକ୍ତି ନେଇ ପ୍ରଶ୍ନ ଉଠାଇଲେ କର୍ମୀ

ଏଆଇସିସି ସଭାପତିଙ୍କୁ ଚିଠି

ଅନୁଗୋଳ,୮।୪ (ଅମିତ କୁମାର ସାମଲ)

ଅନୁଗୋଳ ଜିଲାରେ ପଛରେ ପଡ଼ିଛି କଂଗ୍ରେସ। ଜିଲାର ୫ ବିଧାନସଭା ନିର୍ବାଚନମଣ୍ଡଳୀ ପାଇଁ ଦଳ ପକ୍ଷରୁ ଏଯାଏ ପ୍ରାର୍ଥୀ ଘୋଷଣା କରାଯାଇ ନାହିଁ। ନିକଟରେ ପୂର୍ବତନ ଜିଲା କଂଗ୍ରେସ ସଭାପତି ବିପ୍ଳବ ଜେନା ଦଳ ଛାଡ଼ି ବିଜେଡିରେ ଯୋଗଦେଇଥିବା ବେଳେ ଗତ ସପ୍ତାହରେ ଜିଲା ସଭାପତି ଭାବେ ଦାୟିତ୍ୱରେ ଥିବା ସଂଗ୍ରାମ ମିଶ୍ର ହଠାତ୍ ସଭାପତି ପଦରୁ ଇସ୍ତଫା ଦେଇଛନ୍ତି। ଏଥିରେ ଦଳୀୟ କର୍ମୀମାନଙ୍କ ମଧ୍ୟରୁ ଅନେକ ହତୋତ୍ସାହ ହୋଇ ଅନ୍ୟ ଦଳ ମୁହାଁ ହୋଇଛନ୍ତି। ଜିଲାରେ ଦଳର ଏପରି ସ୍ଥିତି ସୃଷ୍ଟି ହୋଇଥିବା ବେଳେ ଏହା ମଧ୍ୟରେ ଜିଲା ଆଡହକ୍ ସଭାପତି ଦାୟିତ୍ୱରେ ଥିବା ଅମ୍ବିକା ଭଟ୍ଟଙ୍କ ବିରୋଧରେ ଅଲ୍ ଇଣ୍ଡିଆ କଂଗ୍ରେସ କମିଟି(ଏଆଇସିସି) ସଭାପତିଙ୍କ ନିକଟକୁ ଚିଠି ଲେଖାଯିବା ନିଆଁରେ ଘିଅ ଢାଳିବା ସଦୃଶ୍ୟ ହୋଇଛି।

ଅନୁଗୋଳ ଜିଲା କଂଗ୍ରେସ କେତେଜଣ କର୍ମୀ ସୋମବାର ଏଆଇସିସି ସଭାପତିଙ୍କ ନିକଟକୁ ଏକ ଚିଠି ପଠାଇଛନ୍ତି। ଏଥିରେ ଆଡହକ୍ ସଭାପତି ଅମ୍ବିକାଙ୍କ ବିରୋଧ ଆପତ୍ତି ଉଠାଯାଇଛି। ଏପରି କି ଭାଜପା ନେତାଙ୍କ ସହ ଅମ୍ବିକାଙ୍କ ସମ୍ପର୍କର ଫଟୋ ସମ୍ବନ୍ଧିତ ଏକ ଡକ୍ୟୁମେଣ୍ଟ ମଧ୍ୟ ସେଥିରେ ଯୋଡ଼ାଯାଇ ପଠାଯାଇଛି। ୪୦ ବର୍ଷ ଧରି ଦଳର ନୀତି ଓ ଆଦର୍ଶରେ ଅନୁପ୍ରାଣିତ ହୋଇ କାର୍ଯ୍ୟ କରୁଥିବା କର୍ମୀଙ୍କୁ ଦଳ ନେତୃତ୍ୱ ଧୋକ୍କା ଦେଇଥିବା କର୍ମୀମାନେ ଅଭିଯୋଗ କରିଛନ୍ତି। ଦଳ ବିରୋଧୀ କାର୍ଯ୍ୟ କରୁଥିବା ବ୍ୟକ୍ତିଙ୍କୁ ଜିଲାର ଆଡହକ୍ ସଭାପତି ଭାବେ ଦାୟିତ୍ୱ ଦିଆଯାଇଥିବା କର୍ମୀଙ୍କ ହୃଦୟକୁ କୁଠାରଘାତ କରିଛି। ଏଭଳି କି ଦଳ ତାଙ୍କୁ ଅନୁଗୋଳ ନିର୍ବାଚନ ମଣ୍ଡଳୀରୁ ପ୍ରାର୍ଥୀ କରିବ ବୋଲି ସେ ଚାରିଆଡ଼େ କହି ବୁଲୁଛନ୍ତି। ଜିଲାରେ ଦଳକୁ ସମୃଦ୍ଧ କରିବାକୁ ନେତା ଓ କର୍ମୀମାନେ ଦିନରାତି କାର୍ଯ୍ୟ କରୁଥିବା ବେଳେ ପଞ୍ଚାୟତ ଓ ପୌର ନିର୍ବାଚନ ସମୟରେ ମଧ୍ୟ ଏବେକାର ଆଡହକ୍ ସଭାପତି ଭଟ୍ଟଙ୍କ ଦେଖା ମିଳି ନ ଥିଲା। ତେଣୁ ଏପରି ନେତାଙ୍କୁ ଟିକେଟ ନ ଦେଇ କଂଗ୍ରେସର ପଛୁଆବର୍ଗ ସଭାପତି ପ୍ରବୋଧ କୁମାର ସ୍ୱାଇଁଙ୍କୁ ଟିକେଟ୍ ପ୍ରଦାନ କରିବାକୁ ଅନୁଗୋଳ ଜିଲା କଂଗ୍ରେସ କର୍ମୀମାନେ ଚିଠିରେ ଦସ୍ତଖତ କରି ଏଆଇସିସି ସଭାପତିଙ୍କ ନିକଟକୁ ପଠାଇଥିବା ଅବଗତ କରିଛନ୍ତି। ଘଟଣା ସମ୍ପର୍କରେ ଆଡହକ୍ ସଭାପତି ଅମ୍ବିକା ଭଟ୍ଟଙ୍କ ସହ ଯୋଗାଯୋଗ କରିବାକୁ ଉଦ୍ୟମ କରାଯାଇଥିଲେ ହେଁ ସେ ଫୋନ୍ ନ ଉଠାଇବାରୁ ମତାମତ ମିଳିପାରି ନାହିଁ।

ପର୍ଯ୍ୟାପ୍ତ ପରିମାଣର ଜଳ ଯୋଗାଣ ଦାବି

ଆଠମଲ୍ଲିକ,୮।୪(ଉଦୀପ୍ତ ପୁରୋହିତ)

ଗ୍ରୀଷ୍ମ ପ୍ରବାହ ବୃଦ୍ଧି ପାଉଥିବାବେଳେ ଅନୁଗୋଳ ଜିଲା ଆଠମଲ୍ଲିକ ଅଞ୍ଚଳରେ ପାନୀୟ ଜଳର ସମସ୍ୟା ବଢ଼ିବାରେ ଲାଗିଛି। ବିଶେଷକରି ଜନସ୍ୱାସ୍ଥ୍ୟ ବିଭାଗ ତରଫରୁ ସହରବାସୀଙ୍କୁ ମହାନଦୀରୁ ପାଇପ୍ ଯୋଗେ ଯୋଗାଇ ଦିଆଯାଉଥିବା ପାନୀୟ ଜଳର ସମୟ ନିର୍ଘଣ୍ଟ ବୃଦ୍ଧି କରାଯିବା ପରିବର୍ତ୍ତେ ହ୍ରାସ ହେଉଥିବା ଦେଖାଯାଉଛି। ପ୍ରାୟ ୩୦ ବର୍ଷ ପୂର୍ବରୁ ସହରବାସୀଙ୍କୁ ଯୋଗାଇ ଦିଆଯାଉଥିବା ପାନୀୟ ଜଳ ପ୍ରକଳ୍ପର ଭିତ୍ତିଭୂମି କ୍ରମଶଃ ବୃଦ୍ଧି କରାଯାଉଥିଲେ ହେଁ ପର୍ଯ୍ୟାପ୍ତ ପରିମାଣର ଜଳ

ସହରବାସୀଙ୍କୁ ଯୋଗାଇ ଦିଆଯାପାରୁ ନାହିଁ। ଏ ନେଇ ୭ ନମ୍ବର ୱାର୍ଡବାସୀଙ୍କ ତରଫରୁ କାଉନସିଲର ନୂତନ ବେହେରା ଉପଜିଲାପାଳ ଡ. ଜିତେନ୍ଦ୍ର କୁମାର ପାତ୍ରଙ୍କୁ ଏକ ଦାବିପତ୍ର ପ୍ରଦାନ କରିଛନ୍ତି। ମୁଖ୍ୟତଃ ସମୟ ନିର୍ଘଣ୍ଟ ଅନୁସାରେ ୱାର୍ଡବାସୀଙ୍କୁ ପାନୀୟ ଜଳ ଯୋଗାଣ ଏବଂ ବିଦ୍ୟୁତ୍ ସରବରାହ ବନ୍ଦ ହେଲେ ଜେନେରେଟର ସାହାଯ୍ୟରେ ପାନୀୟ ଜଳ ଯୋଗାଇ ଦେବା ସହ ସହରର ସମସ୍ତ ଷ୍ଟାଣ୍ଡପୋଷ୍ଟରେ ନୂଆ ଟ୍ୟାପ ଲଗାଇବା, ବିଦ୍ୟୁତ୍ ବିଭାଗ ତରଫରୁ ଦୁର୍ବଳ ଥିବା ଖୁଣ୍ଟ ପରିବର୍ତ୍ତନ କରିବା ଆଦି ପାଇଁ ଦାବି କରାଯାଇଛି। ଏ ନେଇ ବାରମ୍ବାର ଜନସ୍ୱାସ୍ଥ୍ୟ ବିଭାଗ କର୍ତ୍ତୃପକ୍ଷଙ୍କୁ ଜଣାଇଥିଲେ ମଧ୍ୟ ସୁଫଳ ମିଳୁ ନ ଥିବା ଅଭିଯୋଗ କରିଛନ୍ତି କାଉନସିଲର ବେହେରା। ତେବେ ଜଳ ଯୋଗାଣ ସମସ୍ୟାର ସମାଧାନ କରିବାକୁ ଉପଜିଲାପାଳ ବିଭାଗୀୟ କର୍ତ୍ତୃପକ୍ଷଙ୍କ ସହିତ କଥା ହୋଇଥିବା ସୂଚନା ମିଳିଛି।

ବିଜେଡିର ମିଶ୍ରଣ ପର୍ବ

ବଇଣ୍ଡା,୮।୪(ପରିକ୍ଷିତ ସାହୁ)

ଅନୁଗୋଳ ଜିଲା କିଶୋରନଗର ବ୍ଲକ ତୁରୁଡ଼ା ଗ୍ରାମରେ ରବିବାର ବିଜେଡିର ମିଶ୍ରଣ ପର୍ବ ଅନୁଷ୍ଠିତ ହୋଇଯାଇଛି। ମୁଖ୍ୟ ଅତିଥି ଭାବେ ବିଜେଡି ନେତା ନଳିନୀକାନ୍ତ ପ୍ରଧାନ ଯୋଗଦେଇ ଅନ୍ୟ ଦଳରୁ ଆସିଥିବା କୃଷ୍ଣଚନ୍ଦ୍ର ସାହୁ, ବସନ୍ତ ବିଶ୍ୱାଳ, ନିରଞ୍ଜନ ସାହୁ, ଶ୍ରୀକ୍ଷେତ୍ର ବେହେରା, ଦୁର୍ଯ୍ୟୋଧନ ବେହେରା, ନରେନ୍ଦ୍ର ବେହେରା, ସୁଶାନ୍ତ ସେଠୀଙ୍କୁ ଦଳୀୟ ପତାକା ଓ ପୁଷ୍ପଗୁଚ୍ଛ ଦେଇ ଦଳକୁ ସ୍ୱାଗତ କରିଥିଲେ। ଏଥିସହ ସେମାନଙ୍କ ବିଜେଡିରେ ଯୋଗଦାନ ଯୋଗୁ ଦଳ ଆହୁରି ମଜ୍‌ଭୁତ ହେବ ଓ ଆଗାମୀ ଦିନରେ ଦଳ କିଭଳି ଆଠମଲ୍ଲିକରେ ଭଲ ପ୍ରଦର୍ଶନ କରିବ ସେଥିପାଇଁ କାମ କରିବାକୁ ପରାମର୍ଶ ଦେଇଥିଲେ। ବିଜେଡି ନେତା ତପନ ସାହୁ, ଦୁର୍ଯ୍ୟୋଧନ ପ୍ରଧାନ, ସୁଦାମ ସାହୁ, ଲୋକନାଥ ଦେହୁରୀ ପ୍ରମୁଖ ଉପସ୍ଥିତ ଥିଲେ।

ଇଭିଏମ୍, ଭିଭିପିଏଟିର ପ୍ରଥମ ତଥ୍ୟ ମିଶ୍ରଣ ପ୍ରକ୍ରିୟା

ଅନୁଗୋଳ,୮।୪ (ଅମିତ କୁମାର ସାମଲ)

ଭାରତୀୟ ନିର୍ବାଚନ କମିଶନ ଓ ମୁଖ୍ୟ ନିର୍ବାଚନ ଅଧିକାରୀ ଓଡ଼ିଶାଙ୍କ ଆଦେଶ କ୍ରମେ ଇଭିଏମ୍ ଓ ଭିଭିପିଏଟିର ପ୍ରଥମ ତଥ୍ୟ ମିଶ୍ରଣ ପ୍ରକ୍ରିୟା ସୋମବାର ରାଷ୍ଟ୍ରୀୟ ସୂଚନା ବିଜ୍ଞାନ କେନ୍ଦ୍ର ଠାରେ ଜିଲାପାଳ ମହମ୍ମଦ ଅବଦଲ ଅଖତାରଙ୍କ ଅଧ୍ୟକ୍ଷତାରେ ଓ ବିଭିନ୍ନ ରାଜନୈତିକ ଦଳ ପ୍ରତିନିଧିମାନଙ୍କ ଉପସ୍ଥିତିରେ ଶେଷ ହୋଇଛି। ଏହି ପ୍ରକ୍ରିୟାରେ ପ୍ରତିଟି ଇଭିଏମ୍, ଭିଭିପିଏଟିର କ୍ରମିକ ନମ୍ବରକୁ ଏକ ନିର୍ଦ୍ଦିଷ୍ଟ ନିର୍ବାଚନମଣ୍ଡଳୀ ସହ ଅନ୍‌ଲାଇନ ମାଧ୍ୟମରେ ସ୍ୱଚ୍ଛ, ନିରପେକ୍ଷ ଭାବରେ ସଂଯୋଗ କରାଯାଇଥାଏ। ଏହା ପରେ ସଂଯୋଗ ହୋଇଥିବା ପ୍ରତିଟି ଇଭିଏମ, ଭିଭିପିଏଟିକୁ ସଂପୃକ୍ତ ନିର୍ବାଚନ ଅଧିକାରୀଙ୍କୁ ହସ୍ତାନ୍ତର କରାଯାଏ। ଜିଲାରେ ଥିବା ସମସ୍ତ ନିର୍ବାଚନମଣ୍ଡଳୀକୁ ଇଭିଏମ, ଭିଭିପିଏଟିର ଆବଣ୍ଟନ ପ୍ରକ୍ରିୟା ଚଳିତ ସାଧାରଣ ନିର୍ବାଚନ ପାଇଁ ଶେଷ ହୋଇଯାଇଛି। ଏହି କାର୍ଯ୍ୟକ୍ରମରେ ଅନ୍ୟମାନଙ୍କ ମଧ୍ୟରେ ଅତିରିକ୍ତ ଜିଲାପାଳ ଶରତ ଚନ୍ଦ୍ର ମହାପାତ୍ର, ଅତିରିକ୍ତ ଜିଲ୍ଲାପାଳ ପ୍ରତାପ ପ୍ରୀତିମୟ, ମୁଖ୍ୟ ଉନ୍ନୟନ ଅଧିକାରୀ ତଥା କାର୍ଯ୍ୟ ନିର୍ବାହୀ ଅଧିକାରୀ ହେମନ୍ତ କୁମାର ସିଂହ, ରାଷ୍ଟ୍ରୀୟ ସୂଚନା ବିଜ୍ଞାନ କେନ୍ଦ୍ର ଅଧ୍ୟକ୍ଷ ସୁବ୍ରତ ଚାଟାର୍ଜୀ, ଆସିଷ୍ଟାଣ୍ଟ କଲେକ୍ଟର ସୁକାନ୍ତ କୁମାର ସାହୁ, ଡେପୁଟି କଲେକ୍ଟର ମମତା ପ୍ରଧାନ, ଇ – ଗଭର୍ନାନ୍ସ ପରିଚାଳକ ଦେବଦତ୍ତ ସାହୁଙ୍କ ସମେତ ଜିଲାର ପ୍ରମୁଖ ରାଜନୈତିକ ଦଳର ପ୍ରତିନିଧିମାନେ ଉପସ୍ଥିତ ଥିଲେ।

ପଞ୍ଚାୟତ ଉଚ୍ଚ ବିଦ୍ୟାଳୟରେ ନଳକୂପ ଖନନ

କଣିହାଁ,୮।୪(ସଚ୍ଚିଦାନନ୍ଦ ପ୍ରଧାନ)

କଣିହାଁ ବ୍ଲକ ରେଙ୍ଗାଳି ଗାଁ ପଞ୍ଚାୟତ ଉଚ୍ଚ ବିଦ୍ୟାଳୟ ଠାରେ ବିକାଶ ଫାଉଣ୍ଡେଶନ ପକ୍ଷରୁ ଏକ ନଳକୂପ ଖନନ କରାଯାଇଛି। କିଛିଦିନ ପୂର୍ବରୁ ଉଚ୍ଚ ବିଦ୍ୟାଳୟର ରଜତ ଜୟନ୍ତୀ ପାଳନ ସମୟରେ ବିକାଶ ଫାଉଣ୍ଡେଶନ ଅଧ୍ୟକ୍ଷା ତଥା କେନ୍ଦ୍ର ଶିକ୍ଷାମନ୍ତ୍ରୀ ଧର୍ମେନ୍ଦ୍ର ପ୍ରଧାନଙ୍କ ସ୍ତ୍ରୀ ମୃଦୁଳା ଠାକୁର ପ୍ରଧାନ ମୁଖ୍ୟ ଅତିଥି ଭାବେ ଯୋଗଦେଇ ଛାତ୍ରୀଛାତ୍ରଙ୍କ ପାଇଁ ପାନୀୟ ଜଳର ବ୍ୟବସ୍ଥା କରିବାକୁ ପ୍ରତିଶ୍ରୁତି ଦେଇଥିଲେ। ସୋମବାର ମୃଦୁଳାଙ୍କ ଉଦ୍ୟମକ୍ରମେ ବିଦ୍ୟାଳୟ ପରିସରରେ ନଳକୂପ ଖନନ କରାଯାଇଥିଲା। ଏହି କାର୍ଯ୍ୟକ୍ରମରେ ଭାଜପା ଜିଲା କାର୍ଯ୍ୟକାରିଣୀ ସଦସ୍ୟ ଧ୍ରୁବଚରଣ ଧୀର, ଅବସରପ୍ରାପ୍ତ ଶିକ୍ଷକ କନ୍ଦର୍ପ ମହାନ୍ତି, ପ୍ରଧାନ ଶିକ୍ଷୟିତ୍ରୀ କ୍ରିଷ୍ଣାରାଣୀ ବେହେରା, ପରିଚାଳନା କମିଟି ସଭାପତି ଅଚ୍ୟୁତାନନ୍ଦ ସାମଲ, ତରୁଣ ସାହୁ, ଲମ୍ବୋଦର ମହାନ୍ତି, ମୀନା ସାମଲ, ଶିକ୍ଷକ ଅରୁଣ ବିଶି ପ୍ରମୁଖ ଯୋଗ ଦେଇଥିଲେ।

ନିଶାମୁକ୍ତି କେନ୍ଦ୍ର ଉଦ୍‌ଘାଟିତ

କାମାକ୍ଷାନଗର,୮।୪(ଅମ୍‌ଜାଦ୍ ଖାନ୍)

ଢେଙ୍କାନାଳ ଜିଲା କାମାକ୍ଷାନଗର ଆଳତୁମାଠାରେ ରବିବାର ନ୍ୟୁଲାଇଫ ନିଶାମୁକ୍ତି କେନ୍ଦ୍ର ଉଦ୍‌ଘାଟିତ ହୋଇଯାଇଛି। ନିଶାଗ୍ରସ୍ତଙ୍କୁ ମୁକୁଳାଇବା ଓ ଦିଗହରା ଯୁବକଙ୍କୁ ସମାଜର ମୁଖ୍ୟସ୍ରୋତରେ ସାମିଲ କରି ସେମାନଙ୍କଠାରୁ ନିଶା ଅଭ୍ୟାସ ଛଡାଇବାରେ ସଫଳ ହେବା ଏହି କେନ୍ଦ୍ରର ଲକ୍ଷ୍ୟ। ଉଦ୍‌ଘାଟନୀ କାର୍ଯ୍ୟକ୍ରମରେ ନିଶାନିବାରଣ କେନ୍ଦ୍ର ପ୍ରତିଷ୍ଠାତା ପ୍ରଶାନ୍ତ ମହାରଣା ଯୋଗଦେଇ ଏହାକୁ ଉଦ୍‌ଘାଟନ କରିଥିଲେ। ସମ୍ମାନିତ ଅତିଥି ଭାବେ ଓକିଲ ସଂଘ ସଭାପତି ଆଇନଜୀବୀ ଧର୍ମାନନ୍ଦ ମଲ୍ଲିକ, ମଠକରଗୋଳା କଲେଜ ଅଧ୍ୟକ୍ଷ ପ୍ରଫେସର ଚିତ୍ତରଞ୍ଜନ ଦାସ, ନ୍ୟୁଲାଇଫ ରାଜ୍ୟ ସଂଯୋଜକ ସୁରେଶ କୁମାର, ଯୁଗ୍ମ ସମ୍ପାଦକ ସୂର୍ଯ୍ୟ ତ୍ରିପାଠୀ, କାମାକ୍ଷାନଗର କ

ଧରିତ୍ରୀ DHARITRI
www.orissakhabar.com/ www.dharitri.com ପୃଷ୍ଠା ୧୪ Press Regd. No. R.N. 21326/74 Postal Regd. No. BN/42/24-26. ଭୁବନେଶ୍ୱର, ମଙ୍ଗଳବାର, ଏପ୍ରିଲ ୯/୨୦୨୪ Bhubaneswar, Tuesday, April 9/ 2024

କେକେଆର୍ ବିଜୟରେ ବ୍ରେକ୍

ଚେନ୍ନାଇ,୮।୪

ଇଣ୍ଡିଆନ୍ ପ୍ରିମିୟର ଲିଗ୍ (ଆଇପିଏଲ)ରେ ସୋମବାର ଚେନ୍ନାଇ ସୁପର କିଙ୍ଗ୍ସ ନିକଟରୁ ୭ ଉଇକେଟରେ ପରାଜିତ ହୋଇଛି କୋଲକାତା ନାଇଟ୍ ରାଇଡର୍ସ (କେକେଆର)। କ୍ରମାଗତ ୩ ମ୍ୟାଚ୍ ଜିତିବା ପରେ ଚେପକ୍‌ରେ କେକେଆର୍ ବିଜୟଧାରରେ ବ୍ରେକ୍ ଲାଗିଛି। ରବୀନ୍ଦ୍ର ଜାଡେଜା ଓ ତୁଷାର ଦେଶପାଣ୍ଡେଙ୍କ ପ୍ରଭାବୀ ବୋଲିଂ କାରଣରୁ କେକେଆର ୯ ଉଇକେଟରେ ୧୩୭ ରନ୍ କରିଥିଲା। ଜବାବରେ ଚେନ୍ନାଇ୧୭.୪ ଓଭରରେ ୩ ଉଇକେଟ ହରାଇ ବିଜୟ ହାସଲ କରିଥିଲା।

ଟସ୍ ହାରି ବ୍ୟାଟିଂ କରିଥିବା କେକେଆର୍ ପ୍ରଥମ ବଲ୍‌ରେ ହିଁ ଫିଲିପ୍ ସଲ୍ଟଙ୍କ ଉଇକେଟ ହରାଇଥିଲା। ତୁଷାର ଦେଶପାଣ୍ଡେଙ୍କୁ ପଏଣ୍ଟ ଉପରେ ଖେଳିବାକୁ ଯାଇ ଜାଡେଜାଙ୍କ ଏକ ଚମତ୍କାର କ୍ୟାଚରେ ଆଉଟ ହୋଇଥିଲେ ସଲ୍ଟ। ଆଇପିଏଲ ଇତିହାସରେ ଏହାଥିଲା ଜାଡେଜାଙ୍କ ୧୦୦ତମ କ୍ୟାଚ୍। ଦ୍ୱିତୀୟ ଉଇକେଟରେ ସୁନୀଲ ନାରିନ୍ (୨୭) ଓ ଅଙ୍ଗକ୍ରିଶ ରଘୁବଂଶୀ(୨୪) ଯୋଡିଥିଲେ ୫୬ ରନ୍। ତେବେ ପାୱାର ପ୍ଲେ ଶେଷ ହେବା ପରେ ଦେଖିବାକୁ ମିଳିଥିଲା ଜାଡେଜାଙ୍କ ଯାଦୁ। ମାତ୍ର ୮ ବଲ୍ ବ୍ୟବଧାନରେ ୩ ଉଇକେଟ ନେବା ସହ ସେ କେକେଆରର ବ୍ୟାଟିଂ ବିପର୍ଯ୍ୟୟ ଘଟାଇଥିଲେ। ନାରିନ୍ ୨୦ ବଲ୍ ଖେଳି ୩ ଚୌକା ଓ ୨ ଛକା ମାରିଥିଲେ। ଅନ୍ୟ ପକ୍ଷରେ ଅଙ୍ଗକ୍ରିଶ ରଘୁବଂଶୀ ୩ ଚୌକା ଓ ୧ ଛକା ମାରିଥିଲେ। ଅଧିନାୟକ ଶ୍ରେୟସ୍ ଆୟର ୩୨ ବଲ୍ ଖେଳି ୩୪ ରନ୍ କରି ଶେଷ ଓଭରରେ ଆଉଟ ହୋଇଥିଲେ। ଚେନ୍ନାଇ ପକ୍ଷରୁ ରବୀନ୍ଦ୍ର ଜାଡେଜା ଓ ତୁଷାର ଦେଶପାଣ୍ଡେ ୩ଟି ଲେଖାଏ ଉଇକେଟ ନେଇଥିଲେ। ମୁସ୍ତାଫିଜୁର ରହମନ ୨ ଓ ମହୀଷ ଥିକ୍‌ସାନା ଗୋଟିଏ ଉଇକେଟ ନେଇଥିଲେ। ୧୩୮ ରନ୍ ଲକ୍ଷ୍ୟରେ ଚେନ୍ନାଇ ଅଧିନାୟକ ରତୁରାଜ ଗାଏକ୍ୱାଡ ଅପରାଜିତ ୬୭ ରନ୍ କରି ସହଜ ବିଜୟ ପ୍ରଦାନ କରିଥିଲେ। ୫୮ ବଲ୍ ଖେଳି ସେ ୯ ଚୌକା ମାରିଥିଲେ। ଅନ୍ୟମାନଙ୍କ ମଧ୍ୟରେ ଶିବମ ଦୁବେ ୨୮ ଓ ଡାରିଲ୍ ମିଚେଲ ୨୫ ରନ୍ କରିଥିଲେ। କେକେଆର ପକ୍ଷରୁ ବୈଭବ ଅରୋରା ଦୁଇଟି ଓ ସୁନୀଲ ନାରିନ୍ ଗୋଟିଏ ଉଇକେଟ ନେଇଥିଲା।

ଉଇକେଟ ନେବାପରେ ରବୀନ୍ଦ୍ର ଜାଡେଜା (ବାମରୁ ଦ୍ୱିତୀୟ)ଙ୍କୁ ସାଥି ଖେଳାଳିଙ୍କ ବଧେଇ।

ଆଇପିଏଲ୍ କାର୍ଯ୍ୟସୂଚୀ

(ଆଜିର ମ୍ୟାଚ)

ପଞ୍ଜାବ ବନାମ ହାଇଦ୍ରାବାଦ

ସ୍ଥାନ: ଚଣ୍ଡିଗଡ଼

ସମୟ: ସନ୍ଧ୍ୟା ୭.୩୦

ପ୍ରସାରଣ: ଷ୍ଟାର ସ୍ପୋର୍ଟ୍ସ

ସଂକ୍ଷିପ୍ତ ସ୍କୋର

କୋଲକାତା ନାଇଟ୍ ରାଇଡର୍ସ ୨୦ ଓଭରରେ ୧୩୭/୯ (ଶ୍ରେୟସ୍ ଆୟର-୩୪, ସୁନୀଲ ନାରିନ୍-୨୭, ଅଙ୍ଗକ୍ରିଶ ରଘୁବଂଶୀ-୨୪, ରବୀନ୍ଦ୍ର ଜାଡେଜା-୩/୧୮, ତୁଷାର ଦେଶପାଣ୍ଡେ-୩/୩୩, ମୁସ୍ତାଫିଜୁର ରହମନ-୨/୨୨, ମହେଶ ଥିକସାନା-୧/୨୮)। ଚେନ୍ନାଇ ସୁପର କିଙ୍ଗ୍ସ ୧୭.୪ ଓଭରରେ ୧୪୧/୩(ରତୁରାଜ ଗାଏକ୍ୱାଡ-୬୭*, ଶିବମ ଦୁବେ-୨୮, ଡାରିଲ ମିଚେଲ-୨୫, ବୈଭବ ଅରୋରା-୨/୨୮, ସୁନୀଲ ନାରିନ୍-୧/୩୦)।

ଓଡ଼ିଶା ପ୍ରତିଯୋଗୀଙ୍କ ବଡ଼ ସଫଳତା

ଓଡ଼ିଶାର ପଦକ ବିଜୟୀ ପ୍ରତିଯୋଗୀମାନେ ପୁରସ୍କାର ସହ କର୍ମକର୍ତ୍ତାଙ୍କ ଗହଣରେ।

ଭୁବନେଶ୍ୱର, ୮।୪ (ବିଜୟ ରଣା)

ନ୍ୟାଶନାଲ ବଡି ବିଲ୍ଡିଂ ଆଣ୍ଡ୍ ଫିଜିକ୍ ସ୍ପୋର୍ଟ୍ସ

ଗୋଆରେ ୧୩ତମ ନ୍ୟାଶନାଲ ବଡି ବିଲ୍ଡିଂ ଆଣ୍ଡ୍ ଫିଜିକ ସ୍ପୋର୍ଟ୍ସ ଚାମ୍ପିୟନଶିପ୍, ଫେଡେରେଶନ କପ୍-୨୦୨୪ ଅନୁଷ୍ଠିତ ହୋଇଯାଇଛି। ଏଥିରେ ରାଜ୍ୟ ସୁନ୍ଦର ସ୍ୱାସ୍ଥ୍ୟ ସଂଘରୁ ବଡିବିଲ୍ଡିଂରେ ୧୦ ଏବଂ ଫିଜିକ୍ ସ୍ପୋର୍ଟ୍ସରେ ୬ଜଣ ଭାଗ ନେଇଥିଲେ। ଦଳ ସହିତ ସଂଘ ସଭାପତି ସୁମିତ୍ରା ତ୍ରିପାଠୀ ଏବଂ ଦୁଇ ଅଫିସିଆଲ ଲାଲଟେନ୍ଦୁ ପାତ୍ର (ପ୍ରବନ୍ଧକ) ଓ ଜଗନ୍ନାଥ ଖୁଣ୍ଟିଆ (ପ୍ରଶିକ୍ଷକ) ଗସ୍ତ କରିଥିଲେ। ଚାମ୍ପିୟନଶିପ୍‌ର ୭୫କେଜି ଓଜନ ବର୍ଗରେ ଭୁବନେଶ୍ୱରର ଅମିତ ଭୂୟାଁ ପ୍ରଥମ ସ୍ଥାନ ସହ ସ୍ୱର୍ଣ୍ଣ ପଦକ ଲାଭ କରିଥିବା ବେଳେ ଫେଡେରେଶନ କପ୍ ଟାଇଟଲ ପ୍ରତିଯୋଗିତାରେ ସେ ରନରଅପ୍ ହୋଇଥିଲେ। ୭୦କେଜି ଓଜନ ବର୍ଗରେ ଭୁବନେଶ୍ୱରର ବାଦଲ ବେହେରା ୨ୟ ସ୍ଥାନ ସହ ରୌପ୍ୟ ପଦକ ଲାଭ କରିଛନ୍ତି। ଭୁବନେଶ୍ୱରର ବିନ୍ଦୁସାଗର କଳସ ୬୫କେଜି ଓଜନ ବର୍ଗରେ ତୃତୀୟ ସ୍ଥାନ ସହ ବ୍ରୋଞ୍ଜ ଜିତିଛନ୍ତି। ସେହିପରି ୧୬୫କେଜି ସେମି ଫିଜିକ୍ ସ୍ପୋର୍ଟ୍ସ ପ୍ରତିଯୋଗିତାରେ ଜଗତ୍‌ସିଂହପୁରର ନାରାୟଣ ବିଶୋଇ ଚତୁର୍ଥ ସ୍ଥାନରେ ରହିଥିଲେ। ଓଡ଼ିଶା ପ୍ରଥମ ଥର ରନରଅପ୍ ହେବାର କୃତିତ୍ୱ ଲାଭ କରିଛି। ପ୍ରତିଯୋଗୀମାନଙ୍କ ଏହି ସଫଳତା ପାଇଁ ରାଜ୍ୟ ସୁନ୍ଦର ସ୍ୱାସ୍ଥ୍ୟ ସଂଘର ସାଧାରଣ ସମ୍ପାଦକ ପ୍ରସନ୍ନ କୁମାର ମହାସୁଆର କର୍ମକର୍ତ୍ତା ଓ ପ୍ରତିଯୋଗୀମାନଙ୍କୁ ଅଭିନନ୍ଦନ ଜଣାଇଛନ୍ତି। ଏହାଛଡ଼ା ରାଜ୍ୟ ସୁନ୍ଦର ସ୍ୱାସ୍ଥ୍ୟ ସଂଘର ପରାମର୍ଶଦାତା କମିଟିର ଅଧ୍ୟକ୍ଷ ମାନସ ରଞ୍ଜନ ମହାପାତ୍ର, ଉପଦେଷ୍ଟା ହରିପ୍ରସାଦ ପଟ୍ଟନାୟକ ଓ ବି.ଭି.ଜି ରାଓ ପ୍ରମୁଖ ସମସ୍ତ ପ୍ରତିଯୋଗୀଙ୍କ ଉଜ୍ଜ୍ୱଳ ଭବିଷ୍ୟତ କାମନା କରିଛନ୍ତି।

ନାଗାଲଙ୍କ ଚମତ୍କାରପ୍ରଦ ବିଜୟ

ମଣ୍ଟେ କାର୍ଲୋସ, ୮।୪ (ପି.ଟି.)

ଭାରତର ଟପ୍ ପୁରୁଷ ସିଙ୍ଗଲ୍ସ ଖେଳାଳି ସୁମିତ ନାଗାଲ ଏଠାରେ ଚାଲିଥିବା ଏଟିପି ମାଷ୍ଟର୍ସ ଇଭେଣ୍ଟରେ ଚମତ୍କାରପ୍ରଦ ବିଜୟ ହାସଲ କରିଛନ୍ତି। ସୋମବାର ପ୍ରଥମ ରାଉଣ୍ଡରେ ସେ ୩ ସେଟ୍ ବିଶିଷ୍ଟ ଏକ ସଂଘର୍ଷପୂର୍ଣ୍ଣ ମୁକାବିଲାରେ ବିଶ୍ୱର ୩୮ ନମ୍ବର ମାନ୍ୟତାପ୍ରାପ୍ତ ମାଟେଓ ଅର୍ନାଲ୍ଡଙ୍କୁ ୫-୭, ୬-୨, ୬-୪ରେ ହରାଇ ଦେଇଛନ୍ତି। ଭାରତର ଟପ୍ ସିଙ୍ଗଲ୍ସ ଖେଳାଳି କ୍ୱାଲିଫାଇଂ ଜରିଆରେ ଏହି ଏଟିପି ମାଷ୍ଟର୍ସ ୧୦୦୦ ଇଭେଣ୍ଟରେ ପ୍ରବେଶ କରିଛନ୍ତି। ନାଗାଲଙ୍କର ଜଣେ ଟପ୍-୫୦ ଖେଳାଳିଙ୍କ ବିପକ୍ଷରେ ଏହା ତୃତୀୟ ବିଜୟ ଏବଂ ଚଳିତ ସିଜନରେ ଏହା ଦ୍ୱିତୀୟ। ଦ୍ୱିତୀୟ ରାଉଣ୍ଡରେ ସେ ବିଶ୍ୱର ୭ ନମ୍ବର ଖେଳାଳି ଡେନ୍‌ମାର୍କର ହୋଲ୍‌ଗର ରୁନ୍‌ଙ୍କୁ ଭେଟିବେ। ୨୦୨୪ ସିଜନ ଆରମ୍ଭରେ ମେଲବୋର୍ନଠାରେ ଅନୁଷ୍ଠିତ ଅଷ୍ଟ୍ରେଲିଆନ ଓପନରେ ଏହି ୨୬ ବର୍ଷୀୟ ଖେଳାଳି ସେତେବେଳେ ବିଶ୍ୱର ୨୭ ନମ୍ବର ଆଲେକ୍‌ଜାଣ୍ଡର ବବ୍‌ଲିକଙ୍କୁ ସିଧାସଳଖ ସେଟ୍‌ରେ ହରାଇ ଦେଇଥିଲେ। ସେ ଆହୁରି ମଧ୍ୟ ୨୦୨୧ ମାର୍ଚ୍ଚରେ ଅନୁଷ୍ଠିତ ଆର୍ଜେଣ୍ଟିନା ଓପନରେ ସେତେବେଳେ ବିଶ୍ୱର ୨୨ ନମ୍ବର ଖେଳାଳି ଚିଲିର କ୍ରିଷ୍ଟିଆନ ଗାରିନ୍‌ଙ୍କୁ ପରାସ୍ତ କରିଥିଲେ। ନାଗାଲ ତାଙ୍କଠାରୁ ଉଚ୍ଚ ର୍ୟାଙ୍କିଙ୍ଗପ୍ରାପ୍ତ ଖେଳାଳିଙ୍କୁ ପରାସ୍ତ କରି ଏଠାରେ ମୁଖ୍ୟ ଡ୍ର ପାଇଁ ଯୋଗ୍ୟତା ଅର୍ଜନ କରିଥିଲେ। କ୍ୱାଲିଫାଇଂ ପ୍ରଥମ ରାଉଣ୍ଡରେ ନାଗାଲ ବିଶ୍ୱର ୬୩ ନମ୍ବର ଇଟାଲୀର ଫାବିଓ କୋବୋଲିଙ୍କୁ ୬-୨, ୬-୩ରେ ହରାଇ ଦେଇଥିବା ବେଳେ ପରେ ବିଶ୍ୱର ୫୫ ନମ୍ବର ଆର୍ଜେଣ୍ଟିନାର ଫାକୁଣ୍ଡୋ ଡିଆଜ୍ ଆକୋଷ୍ଟାଙ୍କ ବିପକ୍ଷରେ ବିଜୟ ହାସଲ କରିଥିଲେ। ଆସନ୍ତା ର୍ୟାଙ୍କିଙ୍ଗ ତାଲିକାରେ ସେ କ୍ୟାରିୟର ଶ୍ରେଷ୍ଠ ୮୦ତମ ସ୍ଥାନ ଅଧିକାର କରିବେ।

ମହିଳାଙ୍କ ଅସୁବିଧା
ଜଟିଳ ସମସ୍ୟାଗୁଡ଼ିକ
ପାଇଁ ସ୍ଥାୟୀ ସମାଧାନ ଏବେ ହିଁ କଲ୍ କରନ୍ତୁ
7710644444

ଆଇପିଏଲ୍ ପଏଣ୍ଟ ଟେବୁଲ

ଦଳ	ମ୍ୟାଚ	ବିଜୟ	ପରାଜୟ	ପଏଣ୍ଟ	ରନ ହାର
ରାଜସ୍ଥାନ ରୟାଲ୍ସ	୪	୪	୦	୮	+୧.୧୨୦
କୋଲକାତା ନାଇଟ ରାଇଡର୍ସ	୪	୩	୧	୬	+୧.୫୨୮
ଲକ୍ଷ୍ନୌ ସୁପର ଜାଏଣ୍ଟ୍ସ	୪	୩	୧	୬	+୦.୭୭୫
ଚେନ୍ନାଇ ସୁପର କିଙ୍ଗ୍ସ	୫	୩	୨	୬	+୦.୬୬୬
ସନ୍‌ରାଇଜର୍ସ ହାଇଦ୍ରାବାଦ	୪	୨	୨	୪	+୦.୪୦୯
ପଞ୍ଜାବ କିଙ୍ଗ୍ସ	୪	୨	୨	୪	-୦.୨୨୦
ଗୁଜରାଟ ଟାଇଟନ୍ସ	୫	୨	୩	୪	-୦.୭୯୭
ମୁମ୍ବାଇ ଇଣ୍ଡିଆନ୍ସ	୪	୧	୩	୨	-୦.୭୦୪
ରୟାଲ ଚ୍ୟାଲେଞ୍ଜର୍ସ ବେଙ୍ଗାଲୁରୁ	୫	୧	୪	୨	-୦.୮୪୩
ଦିଲ୍ଲୀ କ୍ୟାପିଟାଲ୍ସ	୫	୧	୪	୨	-୧.୩୭୦

'ଚନ୍ଦ୍ରକାନ୍ତ ପଣ୍ଡିତଙ୍କ ପାଇଁ ଡିପ୍ରେସନରେ ଥିଲି'

ନୂଆଦିଲ୍ଲୀ,୮।୪

ଆଇପିଏଲ୍ ଫ୍ରାଞ୍ଚାଇଜ କୋଲକାତା ନାଇଟ ରାଇଡର୍ସର ମୁଖ୍ୟ କୋଚ୍ ତଥା ସଫଳ ରଣଜୀ ଟ୍ରଫି କୋଚ୍ ଚନ୍ଦ୍ରକାନ୍ତ ପଣ୍ଡିତଙ୍କ ନାମରେ ଅଭିଯୋଗ ଆଣିଛନ୍ତି ପଞ୍ଜାବ କିଙ୍ଗ୍ସର ଖେଳାଳି ଆଶୁତୋଷ ଶର୍ମା। ପଣ୍ଡିତଙ୍କ କାର୍ଯ୍ୟକାଳ ସମୟରେ ସେ ଡିପ୍ରେସନରେ ଥିବା କହିଛନ୍ତି ଆଶୁତୋଷ। ଗୁଜରାଟ ଟାଇଟନ୍ସ ବିପକ୍ଷରେ ଇମ୍ପାକ୍ଟ ସବ୍ ଭାବରେ ଆସି ୧୭ ବଲ୍‌ରୁ ଦ୍ରୁତ ୩୧ ରନ୍ ସ୍କୋର କରିଥିଲେ। ମ୍ୟାଚ୍ ବିଜୟୀ ଇନିଂସ ଖେଳିଥିବା ବେଳେ ପରୋକ୍ଷରେ ଚନ୍ଦ୍ରକାନ୍ତ ପଣ୍ଡିତଙ୍କ ନାମରେ ଏଭଳି ଅଭିଯୋଗ କରିଛନ୍ତି ଆଶୁତୋଷ। ୨୦୨୦-୨୨ରେ ଜଣେ କୋଚ୍‌ଙ୍କ ପାଇଁ ମୁଁ ଡିପ୍ରେସନ୍‌ରେ ଥିଲି ବୋଲି କହିଥିଲେ ଆଶୁତୋଷ। ମଧ୍ୟପ୍ରଦେଶର ରତଲାମରେ ଜନ୍ମିତ ଆଶୁତୋଷ ଆରମ୍ଭରୁ ନିଜ ରାଜ୍ୟ ପାଇଁ କ୍ରିକେଟ ଖେଳୁଥିଲେ। ତେବେ ୨୦୨୦ ପରଠାରୁ ତାଙ୍କୁ ଅଣଦେଖା କରାଯାଇଥିଲା। ପଣ୍ଡିତ କୋଚ୍ ଦାୟିତ୍ୱ ଗ୍ରହଣ କରିବା ପରେ ହୋଇଥିବା ଟ୍ରାଏଲ୍ସରେ ୪୫ ବଲ୍‌ରୁ ୯୦ ରନ୍ ସ୍କୋର କରିଥିଲେ ହେଁ ଦଳକୁ ଡାକରା ମିଳି ନ ଥିଲା। ଏପରିକି ଏହାର ପୂର୍ବ ସଂସ୍କରଣରେ ସୟଦ ମୁସ୍ତାକ ଅଲୀ ଟ୍ରଫିର ୬ ମ୍ୟାଚ୍‌ରୁ ୪ଟି ଅର୍ଦ୍ଧଶତକ ହାସଲ କରିଥିଲେ ମଧ୍ୟ ଅଣଦେଖା କରାଯାଇଥିଲା। ସେ କୌଣସି ବ୍ୟକ୍ତିଙ୍କ ନା ନେଇ ନ ଥିଲେ ମଧ୍ୟ ସେ ସମୟରେ ପଣ୍ଡିତ ହିଁ ଦଳର କୋଚ୍ ରହିଥିଲେ। ପୂର୍ବରୁ ମଧ୍ୟପ୍ରଦେଶ ପେସ୍ ବୋଲର ଗୌରବ ଯାଦବ ଓ ନାମିବ୍ୟା ଅଲରାଉଣ୍ଡର ଡେଭିଡ୍ ୱାଇଜେ ମଧ୍ୟ ସମାନ ଅଭିଯୋଗ ଆଣିଥିଲେ।

ଓଏଫ୍‌ସିର ଲିଗ୍ ସିଲ୍ଡ ସମ୍ଭାବନା ଶେଷ

ଭୁବନେଶ୍ୱର,୮।୪(ସରୋଜ କେନା)

ଇଣ୍ଡିଆନ୍ ସୁପର ଲିଗ୍

ଇଣ୍ଡିଆନ୍ ସୁପର୍ ଲିଗ୍ (ଆଇଏସ୍‌ଏଲ୍)ରେ ସୋମବାର ମୁମ୍ବାଇ ସିଟି ଏଫ୍‌ସି ନିକଟରୁ ୨-୧ରେ ହାରିବା ସହ ଲିଗ୍ ସିଲ୍ଡ ଦୌଡରୁ ବାଦ ପଡିଛି ଓଡ଼ିଶା ଏଫ୍‌ସି(ଓଏଫ୍‌ସି)। ମୁମ୍ବାଇ ପକ୍ଷରୁ ଜର୍ଜ ପେରେରା ଡିଆଜ(୨୨) ଓ ଲାଲିଆଞ୍ଜୁଲା ଛାଙ୍ଗଟେ(୬୦) ମିନିଟରେ ଗୋଟିଏ ଲେଖାଏ ଗୋଲ ଦେଇଥିଲେ। ଅନ୍ୟ ପକ୍ଷରେ ୨୫ତମ ମିନିଟରେ ଡିଏଗୋ ମରିସିଓ ଓଏଫ୍‌ସି ପକ୍ଷରୁ ଏକମାତ୍ର ଗୋଲ ସ୍କୋର କରିଥିଲେ।

ସୋମବାର ମୁମ୍ବାଇ ଫୁଟବଲ ଆରେନାରେ ଖେଳା ଯାଇଥିବା ମ୍ୟାଚରେ ଘରୋଇ ଦର୍ଶକଙ୍କ ସମ୍ମୁଖରେ ମୁମ୍ବାଇ ଆକ୍ରମଣାତ୍ମକ ଫୁଟବଲ ଖେଳିଥିଲା। ଓଏଫ୍‌ସି ମିଡଫିଲ୍ଡର ଅହମଦ ଜାହୋଙ୍କ ଅନୁପସ୍ଥିତି ଅନୁଭବ କରିଥିଲା। ମଧ୍ୟ ଭାଗରେ ମୁମ୍ବାଇ ଅଧିକାଂଶ ସମୟ ବଲକୁ ନିୟନ୍ତ୍ରଣରେ ରଖିବାରେ ସମର୍ଥ ହୋଇଥିଲା। ୨୨ତମ ମିନିଟରେ କାର୍ଲୋସ ଡେଲଗାଡୋଙ୍କୁ ଚକମା ଦେଇ ଲାଲିଆଞ୍ଜୁଲା ଛାଙ୍ଗଟେ ଏକ କ୍ରସ୍ ଦେଇଥିଲେ। ଏହାକୁ ଓଡ଼ିଶା ପୋଷ୍ଟ ମଧ୍ୟକୁ ପଠାଇ ପ୍ରଥମ ଗୋଲ ଦେଇଥିଲେ ଜର୍ଜ ପେରେରା ଡିଆଜ। ଏହାର ୩ ମିନିଟ ମଧ୍ୟରେ ଓଏଫ୍‌ସି ପକ୍ଷରୁ ଗୋଲ ପରିଶୋଧ କରିଥିଲେ ଡିଏଗୋ ମରିସିଓ। ମୁମ୍ବାଇ ଗୋଲକିପର ପୂର୍ବା ଲାଚେମ୍ପାଙ୍କ ସାମାନ୍ୟ ତ୍ରୁଟିରୁ ଫାଇଦା ଉଠାଇ ମ୍ୟାଚକୁ ସମାନ୍ତର ସ୍ଥିତିକୁ ଆଣିଥିଲେ ମରିସିଓ। ନିଜ ଡିଫେଣ୍ଡରଙ୍କୁ ପୂର୍ବା ବଲ୍ ପାଶ କରୁଥିବା ବେଳେ ଏହା ବକ୍ସ ମଧ୍ୟରେ ଥିବା ମରିସିଓଙ୍କ ପାଖକୁ ଆସିଥିଲା। ଏକ ଶକ୍ତିଶାଳୀ ଶଟ୍ ଜରିଆରେ ଏହାକୁ ଗୋଲରେ ପରିଣତ କରି ମ୍ୟାଚ୍‌କୁ ସମାନ୍ତର ସ୍ଥିତିକୁ ଆଣିଥିଲେ ମରିସିଓ। ପ୍ରଥମାର୍ଦ୍ଧ ୧-୧ରେ ଶେଷ ହେବା ପରେ ଦ୍ୱିତୀୟାର୍ଦ୍ଧରେ ମୁମ୍ବାଇ ଆକ୍ରମଣକୁ ଆହୁରି ତୀବ୍ର କରିଥିଲା। ରାହୁଲ ଭେକେ ବଲକୁ ଜର୍ଜ ପେରେରା ଡିଆଜଙ୍କ ନିକଟକୁ ପାଶ କରିଥିଲେ। ତେବେ ଡିଆଜଙ୍କ ଶଟ୍ ଅମରିନ୍ଦର ସିଂ ରୋକି ଦେଇଥିଲେ। ତେବେ ରିବାଉଣ୍ଡକୁ ପୋଷ୍ଟ ମଧ୍ୟକୁ ପଠାଇ ମୁମ୍ବାଇକୁ ୨-୦ରେ ଆଗୁଆ କରିଥିଲେ ଲାଲିଆଞ୍ଜୁଲା ଛାଙ୍ଗଟେ। ଏହି ବିଜୟ ସହ ମୁମ୍ବାଇ ୨୧ ମ୍ୟାଚ୍‌ରୁ ୪୭ ପଏଣ୍ଟ ସହ ଲିଗ ସିଲ୍ଡ ପାଇଁ ଦାବିଦାରୀ ଆହୁରି ଦୃଢ କରିଛି। ଅନ୍ୟ ପକ୍ଷରେ ଓଏଫ୍‌ସି ୨୧ ମ୍ୟାଚ୍‌ରୁ ୩୯ ପଏଣ୍ଟ ସହ ତୃତୀୟ ସ୍ଥାନରେ ରହିଛି।

ମୁମ୍ବାଇ ଫୁଟବଲ ଆରେନାରେ ସୋମବାର ଓଡ଼ିଶା ଏଫ୍‌ସି ଓ ମୁମ୍ବାଇ ସିଟି ଏଫ୍‌ସି ମଧ୍ୟରେ ଅନୁଷ୍ଠିତ ଆଇଏସ୍‌ଏଲ୍ ମ୍ୟାଚର ଏକ ସଂଘର୍ଷପୂର୍ଣ୍ଣ ମୁହୂର୍ତ୍ତ।

ଶେଲ୍‌ଟନଙ୍କୁ ୟୁଏସ୍ କ୍ଲେକୋର୍ଟ ଟାଇଟଲ

ହ୍ୟୁଷ୍ଟନ, ୮।୪ (ଏପି): ଗତଥରର ଚାମ୍ପିୟନ ଫ୍ରାନ୍‌ସେସ୍ ଟିଆଫୋଙ୍କୁ ୭-୫, ୪-୬, ୬-୩ରେ ପରାସ୍ତ କରି ବେନ୍ ଶେଲଟନ ୟୁଏସ୍ ମେନ୍ସ କ୍ଲେକୋର୍ଟ ଚାମ୍ପିୟନଶିପ୍ ଜିତିଛନ୍ତି। ଏହା ହେଉଛି ତାଙ୍କ କ୍ୟାରିୟରର ଦ୍ୱିତୀୟ ଏଟିପି ଟୁର୍ ଟାଇଟଲ। ୨୦୦୨ରେ ଆଣ୍ଡି ମୁରେ (୧୯ବର୍ଷ ବୟସ)ଙ୍କ ପରେ ୨୧ ବର୍ଷୀୟ ଶେଲଟନ ସର୍ବକନିଷ୍ଠ ଖେଳାଳିଭାବେ ଏହି ଇଭେଣ୍ଟ ଜିତିଛନ୍ତି। ଏଠାରେ ଫାଇନାଲ ଜିତିବା ଲାଗି ସେ ୨ ଘଣ୍ଟା ୧୬ ମିନିଟ ସମୟ ନେଇଥିଲେ। ଏହି ବିଜୟ ଦ୍ୱାରା ଶେଲଟନ ଆସନ୍ତା ସପ୍ତାହରେ ର୍ୟାଙ୍କିଙ୍ଗ ତାଲିକାର ୧୪ତମ ସ୍ଥାନକୁ ଉନ୍ନୀତ ହୋଇଯିବେ ବୋଲି ଆଶା କରାଯାଉଛି।

Printed and published by Tathagata Satpathy on behalf of Navajat Printers & Media Pvt. Ltd. and printed at Navajat Printers, S-3/5, Industrial Estate, Angul. Editor- Tathagata Satpathy, ସମ୍ପାଦକ– ତଥାଗତ ସତପଥୀ