ଧରିତ୍ରୀ
DHARITRI

ଭୁବନେଶ୍ୱର, ବୁଧବାର, ଅଗଷ୍ଟ ୭/୨୦୨୪ (୧୬ ପୃଷ୍ଠା) | Bhubaneswar, Wednesday, August 7/2024 | Page 16 | ₹ 7.00 | RAYAGADA

୫୦ଶ ଭାଗ ୨୫୪ ସଂଖ୍ୟା | www.orissakhabar.com/www.dharitri.com | Printed at Rayagada, Bhubaneswar, Sambalpur & Angul | VOLUME 50 ISSUE 254 ମୂଲ୍ୟ ₹୭/-

ଶାହରୁଖ୍‌ଙ୍କଠୁ ପ୍ରେରଣା ପାଇଛନ୍ତି ଜନ୍ ସିନା

ଶାହରୁଖ୍ ଖାନ୍‌ଙ୍କ ଉପଦେଶକୁ ମାନି ଆମେରିକୀୟ ଅଭିନେତା ଜନ୍ ସିନା ସଫଳତା ପାଇଥିବା ଏକ ସାକ୍ଷାତ୍‌କାରରେ କହିଛନ୍ତି।

୦୨

୧୬

ପଦକ ଲକ୍ଷ୍ୟରେ ଚାନୁ

ଅଲିମ୍ପିକ୍ସରେ ଦ୍ୱିତୀୟ ପଦକ ହାସଲ ଲକ୍ଷ୍ୟରେ ରହିଛନ୍ତି ଭାରତୀୟ ଭାରୋତ୍ତୋଳିକା ମୀରାବାଇ ସାଇଖୋମ ଚାନୁ।

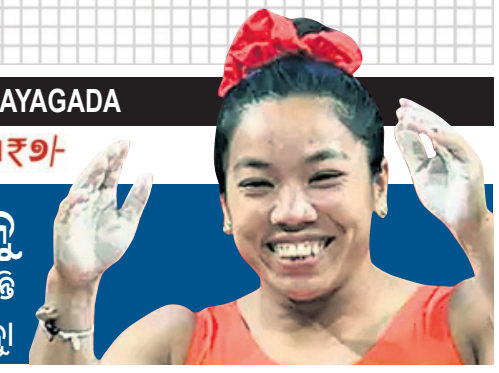

ପ୍ୟାରିସ୍‌ରେ ନୀରଜଙ୍କ ଚମକ

ନୀରଜ ଚୋପ୍ରା

ପ୍ୟାରିସ, ୬।୮(ପି.ଟି.)

- ଥରକରେ ୮୯.୩୪ ମିଟର ଜାଭେଲିନ୍ ଥ୍ରୋ କରି ଫାଇନାଲରେ
- ଯୋଗ୍ୟତା ଅର୍ଜନରେ କିଶୋର ବିଫଳ

ଟୋକିଓ ଅଲିମ୍ପିକ୍ସ ଗୋଲ୍ଡ ମେଡାଲିଷ୍ଟ ଭାରତର ନୀରଜ ଚୋପ୍ରା ପ୍ୟାରିସ ଅଲିମ୍ପିକ୍ସରେ ମଧ୍ୟ ଚମକ ଦେଖାଇଛନ୍ତି। ମଙ୍ଗଳବାର ଅନୁଷ୍ଠିତ ପୁରୁଷ ଜାଭେଲିନ୍ ଥ୍ରୋ ଯୋଗ୍ୟତା ପର୍ଯ୍ୟାୟରେ ସେ ଏକାଥରକେ ୮୯.୩୪ ମିଟର ଥ୍ରୋ କରି ଫାଇନାଲରେ ପ୍ରବେଶ କରିଛନ୍ତି। ଉଭୟ ଗ୍ରୁପ୍ 'ଏ' ଓ 'ବି'ରେ ଆଉ କୌଣସି ଆଥଲେଟ୍ ୮୯ ମିଟର ସ୍ପର୍ଶ କରିପାରି ନାହାନ୍ତି। ଫାଇନାଲରେ ପ୍ରବେଶ ପାଇଁ ଯୋଗ୍ୟତା ମାନଦଣ୍ଡ ୮୪ ମିଟର ହୋଇଥିବାରୁ ନୀରଜଙ୍କୁ ଆଉ ପରବର୍ତ୍ତୀ ୨ ରାଉଣ୍ଡରେ ଥ୍ରୋ କରିବାକୁ ପଡ଼ି ନ ଥିଲା। ୧୨ ଥ୍ରୋୟରଙ୍କୁ ନେଇ ଫାଇନାଲ ୮ ତାରିଖରେ ଅନୁଷ୍ଠିତ ହେବ। ଅନ୍ୟପକ୍ଷରେ ଭାରତ ପକ୍ଷରୁ ପ୍ରତିନିଧିତ୍ୱ କରୁଥିବା ଓଡ଼ିଶାର କିଶୋର ଜେନା ଫାଇନାଲକୁ ଯୋଗ୍ୟତା ଅର୍ଜନରେ ବିଫଳ ହୋଇଛନ୍ତି। ଗ୍ରୁପ୍ 'ଏ'ରେ ପ୍ରତିଦ୍ୱନ୍ଦ୍ୱିତା କରିଥିବା କିଶୋର ପ୍ରଥମ ଉଦ୍ୟମରେ ୮୦.୭୩ ମିଟର ଥ୍ରୋ କରିଥିବାବେଳେ ଦ୍ୱିତୀୟ ଉଦ୍ୟମ ଫାଉଲ ହୋଇଥିଲା। ତୃତୀୟରେ ସେ ୮୦.୨୧ ମିଟର ଥ୍ରୋ କରିବାକୁ ସକ୍ଷମ ହୋଇଥିଲେ। ସେ ଗ୍ରୁପ୍ 'ଏ'ରେ ୯ମ ଏବଂ ଓଭରଅଲ୍ ୧୮ତମ ସ୍ଥାନରେ ରହିଥିଲେ। ତାରକା ଖଚିତ ଜାଭେଲିନ୍ ଥ୍ରୋ ଇଭେଣ୍ଟର ଫାଇନାଲରେ ସେ ପ୍ରବେଶ କରିପାରି ନ ଥିଲେ ହେଁ ପ୍ୟାରିସରୁ ପ୍ରଚୁର ଅଭିଜ୍ଞତା ହାସଲ କରିଛନ୍ତି, ଯାହାକି ତାଙ୍କୁ ଭବିଷ୍ୟତରେ ଅନେକ ସାହାଯ୍ୟ କରିବ।

ଗ୍ରୁପ୍ 'ବି'ରେ ପ୍ରତିଦ୍ୱନ୍ଦ୍ୱିତା କରିଥିବା ୨୬ ବର୍ଷୀୟ ନୀରଜଙ୍କ ୮୯.୩୪ ମିଟର ଥ୍ରୋ ଥିଲା ସିଜନ ଶ୍ରେଷ୍ଠ ପ୍ରଦର୍ଶନ। ଏହା ତାଙ୍କ କ୍ୟାରିୟରର ଦ୍ୱିତୀୟ ଶ୍ରେଷ୍ଠ। ୨୦୨୨ରେ ଥ୍ରୋ କରିଥିବା ୮୯.୯୪ ମିଟର ଏପର୍ଯ୍ୟନ୍ତ ତାଙ୍କର ଶ୍ରେଷ୍ଠ ପ୍ରଦର୍ଶନ ହୋଇ ରହିଆସିଛି। ପ୍ୟାରିସ ଆସିବା ପୂର୍ବରୁ ନୀରଜଙ୍କ ଫିଟ୍‌ନେସକୁ ନେଇ ସନ୍ଦେହ ପ୍ରକାଶ ପାଇଥିଲା। ତାଙ୍କ ଜଙ୍ଘ ସନ୍ଧିର ମାଂସପେଶୀ ଟାଣି ହୋଇ ଯାଇଥିବା ସେ ପ୍ରକାଶ କରିଥିଲେ। ମାତ୍ର ଏଠାରେ ଏକାଥରକେ ଯେପରି ବୃହତ୍ ଥ୍ରୋ କଲେ ତାହା ଅନେକ ଚିନ୍ତା ଦୂର କରିଛି। ନୀରଜ ହେଉଛନ୍ତି ବର୍ତ୍ତମାନର ବିଶ୍ୱ ଚାମ୍ପିୟନ। ୨ ଥର ବିଶ୍ୱ ଚାମ୍ପିୟନ ଗ୍ରେନେଡାର ପିଟର୍ସ ଆଣ୍ଡରସନ ୮୮.୬୩ ମିଟର ଥ୍ରୋ କରି ଗ୍ରୁପ୍ 'ବି'ରେ ଏବଂ ଓଭରଅଲ୍ ଦ୍ୱିତୀୟ ସ୍ଥାନରେ ରହିଥିଲେ। ଗ୍ରୁପ୍ 'ଏ'ରେ ଶୀର୍ଷସ୍ଥାନ ଅଧିକାର କରିଥିବା ଜର୍ମାନୀର ଜୁଲିଆନ ୱେବର (୮୭.୭୬) ଓଭରଅଲ୍ ତୃତୀୟରେ ରହିଥିଲେ। ବର୍ତ୍ତମାନର ରାଜ୍ୟଗୋଷ୍ଠୀ କ୍ରୀଡ଼ା ଚାମ୍ପିୟନ ପାକିସ୍ତାନର ଅର୍ଶଦ ନଦୀମ ୮୬.୬୩ ମିଟର ଥ୍ରୋ କରି ଗ୍ରୁପ୍ 'ବି'ରୁ ଫାଇନାଲ ପାଇଁ ଯୋଗ୍ୟତା ପାଇଛନ୍ତି। ଚଳିତ ବର୍ଷର ଦୋହା ଡାଇମଣ୍ଡ ଲିଗ୍‌ରେ ଏକମାତ୍ର ବ୍ୟକ୍ତିଭାବେ ନୀରଜଙ୍କୁ ପଛରେ ପକାଇଥିବା ଚୋକିଓ ଅଲିମ୍ପିକ୍ସ ସିଲଭର ମେଡାଲିଷ୍ଟ ଚେକ୍ ରିପବ୍ଲିକର ଜାକୁବ ଭାଡଲେଚ୍ ଏଠାରେ ଓଭରଅଲ୍ ୭ମ ସ୍ଥାନରେ ରହିଥିଲେ। ମୋଟ ୯ ଜଣ ଥ୍ରୋୟର ଯୋଗ୍ୟତା ପାଇଁ ଧାର୍ଯ୍ୟ ୮୪ ମିଟରରୁ ଅଧିକ ଥ୍ରୋ କରିଥିଲେ। ଏଥିରୁ ପ୍ରତିଯୋଗିତାର କ୍ୱାଲିଟି ସ୍ପଷ୍ଟ ଅନୁମେୟ।

କିଛିଦିନ ଭାରତରେ ରହିବେ ହାସିନା

ନୂଆଦିଲ୍ଲୀ/ଢାକା,୬।୮

ବାଂଲାଦେଶର ପୂର୍ବତନ ପ୍ରଧାନମନ୍ତ୍ରୀ ଶେଖ୍ ହାସିନାଙ୍କୁ ବ୍ରିଟେନ୍ ଶରଣ ଦେବା ବିଳମ୍ବିତ ହୋଇପାରେ। ତେଣୁ ବ୍ରିଟେନ୍‌ର ମଞ୍ଜୁରୀ ନ ମିଳିବା ଯାଏ ହାସିନା ଭାରତରେ ଅବସ୍ଥାନ କରିପାରନ୍ତି। ଅନ୍ୟପକ୍ଷେ ବାଂଲାଦେଶରେ ସଂରକ୍ଷଣ ବିରୋଧୀ ହିଂସା ଯୋଗୁ ହାସିନା ଦେଶ ଛାଡ଼ି ପଳାୟନ କରିବା ପରେ ହିନ୍ଦୁମାନଙ୍କୁ ଏବଂ ମନ୍ଦିରଗୁଡ଼ିକୁ ଟାର୍ଗେଟ କରାଯାଉଛି। ଭାରତ ସରକାର ପଡ଼ୋଶୀ ଦେଶର ସ୍ଥିତି ଉପରେ ତୀକ୍ଷ୍ଣ ନଜର ରଖିଥିବା ପାର୍ଲାମେଣ୍ଟରେ ବହିର୍ବ୍ୟାପାର ମନ୍ତ୍ରୀ ଏସ୍. ଜୟଶଙ୍କର ସୂଚନା ଦେଇଛନ୍ତି। ଇତିମଧ୍ୟରେ ଗଣତାନ୍ତ୍ରିକ ସିଦ୍ଧାନ୍ତ ଅନୁସାରେ ଅନ୍ତରୀଣ ସରକାର ଗଠନ କରାଯାଉ ବୋଲି ଆମେରିକା ଜୋର୍ ଦେଇଛି।

୧୯୭୧ ମୁକ୍ତିଯୁଦ୍ଧର ସ୍ୱାଧୀନତା ସଂଗ୍ରାମୀଙ୍କ ପରିବାର ସଦସ୍ୟଙ୍କୁ ସରକାରୀ ନିଯୁକ୍ତିରେ ୩୦% ସଂରକ୍ଷଣ ପ୍ରଦାନ ସପକ୍ଷରେ ହାଇକୋର୍ଟ ରାୟ ଦେବା ପରେ ଜୁଲାଇ ମଧ୍ୟଭାଗରେ ପଡ଼ୋଶୀ ବାଂଲାଦେଶରେ ବଡ଼ ଆନ୍ଦୋଳନ ମୁଣ୍ଡ ଟେକିଥିଲା। ହାଇକୋର୍ଟ ରାୟକୁ ସୁପ୍ରିମକୋର୍ଟ ରଦ୍ଦକରି ୯୩% ସରକାରୀ ଚାକିରି ଯୋଗ୍ୟତା ଭିତ୍ତିରେ ଦିଆଯାଉ ଏବଂ ଅବଶିଷ୍ଟ ୭% ନିଯୁକ୍ତି ସ୍ୱାଧୀନତା ସଂଗ୍ରାମୀଙ୍କ ପରିବାର ପାଇଁ ସଂରକ୍ଷିତ ରହୁ ବୋଲି ରାୟ ଦେବା ପରେ ମଧ୍ୟ ଆନ୍ଦୋଳନକାରୀ ଓହରି ନ ଥିଲେ। ଢାକା ବିଶ୍ୱବିଦ୍ୟାଳୟର ଛାତ୍ରୀଛାତ୍ର ରାସ୍ତାକୁ ଓହ୍ଲାଇ ସରକାରଙ୍କ ବିରୋଧରେ ବିକ୍ଷୋଭ କରୁଥିବାବେଳେ ଶାସକ ଦଳର ସମର୍ଥକମାନେ ଏହାକୁ ଚପାଇଦେବାକୁ ଉଦ୍ୟମ କରିଥିଲେ। ଭଙ୍ଗାରୁଜା, ଜଳାପୋଡ଼ା ଲାଗିରହିବାରୁ ଅରାଜକତା ସୃଷ୍ଟି ହୋଇ ଗୃହଯୁଦ୍ଧ ଭଳି ସ୍ଥିତି ଉପୁଜିଥିଲା। ପୋଲିସ ସହ ସଂଘର୍ଷରେ ୩୦୦ରୁ ଊର୍ଦ୍ଧ୍ୱ ବିକ୍ଷୋଭକାରୀଙ୍କ ମୃତ୍ୟୁ ଘଟିବା ପରେ ସୋମବାର ସେନା ଚାପରେ ୭୬ ବର୍ଷୀୟ ହାସିନା ପ୍ରଧାନମନ୍ତ୍ରୀ ପଦରୁ ଇସ୍ତଫା ଦେଇ ଭଉଣୀ ଶେଖ୍ ରେହାନାଙ୍କ ସହ ଭାରତକୁ ପଳାୟନ କରିବାକୁ ବାଧ୍ୟ ହୋଇଥିଲେ। ବାଂଲାଦେଶ ସେନାର ଏକ ବିମାନରେ ସେ ତ୍ରିପୁରାର ଅଗରତଲାରେ ଅବତରଣ କରିବା ପରେ ଉତ୍ତର ପ୍ରଦେଶର ଗାଜିଆବାଦସ୍ଥିତ ହିଣ୍ଡନ୍ ଏୟାରବେସ୍‌ରେ ଓହ୍ଲାଇଥିଲେ। କେନ୍ଦ୍ର ସରକାର ସେଠାରେ ତାଙ୍କୁ ଏକ ଗେଷ୍ଟ ହାଉସ୍ ପ୍ରଦାନ କରିଛନ୍ତି। ହାସିନାଙ୍କ କଥା ଭାରତୀୟ ଗୋଇନ୍ଦା ସେବା ବୁଝାବୁଝି କରୁଛି। ଭାରତର ଜାତୀୟ ସୁରକ୍ଷା ପରାମର୍ଶଦାତା ଅଜିତ ଡୋଭାଲ ସୋମବାର ହାସିନାଙ୍କୁ ଭେଟିବା ପରେ ପ୍ରଧାନମନ୍ତ୍ରୀ ନରେନ୍ଦ୍ର ମୋଦିଙ୍କୁ ସ୍ଥିତି ସମ୍ପର୍କରେ ଅବଗତ କରାଇଥିଲେ। ରାତିରେ ପ୍ରଧାନମନ୍ତ୍ରୀଙ୍କ ଅଧ୍ୟକ୍ଷତାରେ ସୁରକ୍ଷା ସମ୍ପର୍କିତ କ୍ୟାବିନେଟ କମିଟିରେ ବାଂଲାଦେଶ ସ୍ଥିତି ଏବଂ ହାସିନାଙ୍କ ସମ୍ପର୍କରେ ଆଲୋଚନା ହୋଇଥିଲା। ମଙ୍ଗଳବାର ରାଜ୍ୟ ସଭାରେ ଜୟଶଙ୍କର କହିଛନ୍ତି, ଭାରତ ସରକାର ବାଂଲାଦେଶର ଅନ୍ତରୀଣ ସରକାର ଗଠନ ପ୍ରକ୍ରିୟା ଓ ଆଇନଶୃଙ୍ଖଳା ସ୍ଥିତି ଉପରେ ନଜର ରଖିଛନ୍ତି। କୂଟନୈତିକ ମିଶନ ଜରିଆରେ ସେଠାକାର କର୍ତ୍ତୃପକ୍ଷଙ୍କ ସହ ଯୋଗାଯୋଗ ଚାଲିଛି। ବାଂଲାଦେଶରେ ପ୍ରାୟ ୧୯,୦୦୦ ଭାରତୀୟ ନାଗରିକ ଅଛନ୍ତି, ଯାହାଙ୍କ ମଧ୍ୟରୁ ୯,୦୦୦ ଛାତ୍ରୀଛାତ୍ର। ସେହିପରି ସରକାରଙ୍କ ପକ୍ଷରୁ ଆହୂତ ସର୍ବଦଳୀୟ ବୈଠକରେ ଅଧ୍ୟକ୍ଷତା କରି ଜୟଶଙ୍କର କହିଛନ୍ତି, ହାସିନା କିଛି ସମୟ ଚାହାନ୍ତି। ତାଙ୍କୁ ବର୍ତ୍ତମାନ କିଛି ସମୟ ଦିଆଯାଇଛି। ସରକାର ଉପଯୁକ୍ତ ସମୟରେ ଠିକ୍ ପଦକ୍ଷେପ ନେବେ।

ଅନ୍ୟପକ୍ଷେ ବ୍ରିଟିଶ ଦେଶାନ୍ତର ଗମନ ନିୟମାବଳୀ ଶରଣ ଚାହୁଁଥିବା କୌଣସି ବ୍ୟକ୍ତିଙ୍କୁ ଅନୁମତି ଦେଇ ନ ଥାଏ ବୋଲି ବ୍ରିଟେନ୍ ଗୃହ ବିଭାଗ କାର୍ଯ୍ୟାଳୟ ପକ୍ଷରୁ କୁହାଯାଇଛି। ତେଣୁ ହାସିନା ଭାରତରେ ଅଧିକ ଦିନ ରହିପାରନ୍ତି ବୋଲି କୁହାଯାଉଛି। ଅସୁବିଧାରେ ଥିବା ଲୋକଙ୍କୁ ସୁରକ୍ଷା ପ୍ରଦାନରେ ବ୍ରିଟେନର ରେକର୍ଡ ରହିଛି। ଅନ୍ତର୍ଜାତୀୟ ସୁରକ୍ଷା ଚାହୁଁଥିବା ବ୍ୟକ୍ତି ପ୍ରଥମେ ପହଞ୍ଚିଥିବା ସୁରକ୍ଷିତ ଦେଶରେ ଶରଣ ପାଇଁ ଆବେଦନ କରିବା ଆବଶ୍ୟକ ବୋଲି ବ୍ରିଟେନ୍ ଗୃହ ବିଭାଗ ମୁଖପାତ୍ର କହିଛନ୍ତି।

ବ୍ରିଟେନ୍ ଦେଇନାହିଁ ଶରଣ ଅନୁମତି

ଶେଖ୍ ହାସିନା

ଏମ୍‌ସ ଭୁବନେଶ୍ୱରରେ ୭୨ ଡାକ୍ତର ପଦବୀ ଖାଲି

ଭୁବନେଶ୍ୱର,୬।୮ (ଅସମାପିକା ସାହୁ)

ଭୁବନେଶ୍ୱର ଏମ୍‌ସରେ ୨୨ପ୍ରତିଶତ ଡାକ୍ତର ପଦବୀ ଖାଲିପଡ଼ିଛି। ଏଥିସହ ନର୍ସ, ପାରାମେଡିକାଲ ଏବଂ ଅନ୍ୟାନ୍ୟ କର୍ମଚାରୀ ପଦବୀ ୩୩ ପ୍ରତିଶତ ଖାଲି ରହିଛି। ଏମ୍‌ସ ଭୁବନେଶ୍ୱରରେ ୩୧୫ ଡାକ୍ତର ପଦବୀ ପାଇଁ ଅନୁମୋଦନ ମିଳିଥିବାବେଳେ ଏବେ ୨୪୩ଜଣ ଡାକ୍ତର କାର୍ଯ୍ୟରତ ଅଛନ୍ତି। ଅର୍ଥାତ୍ ୭୨ଟି ଡାକ୍ତର ପଦବୀ ଖାଲିପଡ଼ିଛି। ସେହିଭଳି ସିନିୟର ନର୍ସ, ଜୁନିୟର ନର୍ସ, ପାରାମେଡିକାଲ ଏବଂ ଅନ୍ୟାନ୍ୟ କର୍ମଚାରୀ ନିମନ୍ତେ ☞ପୃଷ୍ଠା–୪

ଆଜିର ସମ୍ପାଦକୀୟ

ବଜ୍ରପାତରୁ ରକ୍ଷା

କେନ୍ଦ୍ରାପଡ଼ା: ହିନ୍ଦୁ ଶରଣାର୍ଥୀଙ୍କ ଅନୁପ୍ରବେଶ ଆଶଙ୍କା

ସମୁଦ୍ରପଥରେ ବାଂଲାଦେଶ ୮ ଘଣ୍ଟା: ହାଇଆଲର୍ଟ ଜାରି

କେନ୍ଦ୍ରାପଡ଼ା/ମହାକାଳପଡ଼ା, ୬।୮ (ଜଗନ୍ନାଥ ଧଳ/ପ୍ରତାପ ଚନ୍ଦ୍ର ସ୍ୱାଇଁ)

ବାଂଲାଦେଶରେ ଉପୁଜିଥିବା ରାଜନୈତିକ ଅସ୍ଥିରତା ପରିପ୍ରେକ୍ଷୀରେ ଉପକୂଳ ଜିଲା କେନ୍ଦ୍ରାପଡ଼ାରେ ହିନ୍ଦୁ ଶରଣାର୍ଥୀଙ୍କ ଅନୁପ୍ରବେଶ ଆଶଙ୍କା ସୃଷ୍ଟି ହୋଇଛି। ଏହାକୁ ଦୃଷ୍ଟିରେ ରଖି ଜିଲାର ଉପକୂଳବର୍ତ୍ତୀ ଅଞ୍ଚଳରେ ହାଇଆଲର୍ଟ ଜାରି କରାଯାଇଛି। ତେବେ ଏଠାରେ ସାମୁଦ୍ରିକ ଥାନା ଭିତ୍ତିଭୂମି ଅଭାବରୁ କାଗଜପତ୍ରରେ ଚାଲିଛି। ଏହି ଥାନାଗୁଡ଼ିକରେ ଆବଶ୍ୟକ ସଂଖ୍ୟକ କର୍ମଚାରୀ ନ ଥିବାରୁ ସ୍ଥାନୀୟ ଅଞ୍ଚଳରେ କ୍ଷୋଭ ପ୍ରକାଶ କରାଯାଉଛି। ବିଶେଷକରି ବହୁ ପରିମାଣରେ ବାଂଲାଦେଶୀ ମହାକାଳପଡ଼ା, ରାଜନଗର ଅଞ୍ଚଳରେ ରହୁଥିବାରୁ ବେଆଇନ ପ୍ରବେଶକାରୀଙ୍କ ଏହା ଠିକଣା ହେଉଛି। ସମୁଦ୍ର ମଧ୍ୟରେ ମାତ୍ର ୮ ଘଣ୍ଟା ବାଂଲାଦେଶ ବାଟ ହୋଇଥିବାରୁ ଜିଲାକୁ ହିନ୍ଦୁ ଅନୁପ୍ରବେଶକାରୀଙ୍କ ସଂଖ୍ୟା ଅଧିକ ରହିବ ବୋଲି ଜିଲାରେ ବୁଦ୍ଧିଜୀବୀ ମତ ଦେଇଛନ୍ତି।

ଏ ସମ୍ପର୍କରେ ସୁନୀଲ କୁମାର ଗନ୍ତାୟତ, ପ୍ରତାପ କୁମାର ତ୍ରିପାଠୀ, ଅରବିନ୍ଦ ରାଉତ ପ୍ରମୁଖ କହିଛନ୍ତି, ଜିଲାରେ ୪୮ କି.ମି. ସମୁଦ୍ର ତଟ। ସମୁଦ୍ର ତଟରେ ୬୮୨ବର୍ଗ କି.ମି.ର ଜାତୀୟ ଉଦ୍ୟାନ ଭିତରକନିକା। ତଟ ସୁରକ୍ଷା ବାହିନୀ ତଟାଞ୍ଚଳର ସୁରକ୍ଷା ଦାୟିତ୍ୱରେ ଥିବାବେଳେ ଜିଲାର ଜମ୍ବୁ, ତାଳଗୁଆ, ତନ୍ତିଆପାଳ ସାମୁଦ୍ରିକ ଥାନା ଅଛି। ଏଥିସହ ରାଜନଗର ଓ ମହାକାଳପଡ଼ା ଥାନା ଅଛି। ୫ ଥାନା ଓ ତଟ ସୁରକ୍ଷା ବାହିନୀ, ବନ ବିଭାଗର ନଜର ସତ୍ତ୍ୱେ ସମୁଦ୍ର ପଥ ଦେଇ କେନ୍ଦ୍ରାପଡ଼ାରୁ ବାଂଲାଦେଶ ପର୍ଯ୍ୟନ୍ତ ପ୍ରତ୍ୟହ ଅବାଧ ଯାତାୟାତ ହେଉଛି। ମାତ୍ର ୮ରୁ ୧୦ ଘଣ୍ଟା ମଧ୍ୟରେ ବାଂଲାଦେଶ ପର୍ଯ୍ୟନ୍ତ ସମୁଦ୍ର ପଥ ଖୋଲାଥିବାରୁ ☞ପୃଷ୍ଠା–୪

ସମୁଦ୍ରରେ ପୋଲିସ ଟିମ୍ ବୋଟ୍ ମାଧ୍ୟମରେ ପାଟ୍ରୋଲିଂ କରୁଛି।

ପୁଣି ୫୦ ଟପିଲା ଆଳୁ

ୟୁପି ପରେ ଏବେ ପଞ୍ଜାବ ଭରସା

କଟକ,(କାର୍ତ୍ତିକ ସାହୁ)/ ଭୁବନେଶ୍ୱର,(ଅନିଲ ଦାସ), ୬।୮

ରାଜ୍ୟରେ ଆଳୁ ସଙ୍କଟ ଜାରି ରହିଛି। ପଶ୍ଚିମବଙ୍ଗରୁ ଆଳୁ ଗାଡ଼ି ଓଡ଼ିଶାକୁ ଆସିବା ବନ୍ଦ ହେବା ପରେ ସ୍ଥିତି ଆହୁରି ଗମ୍ଭୀର ହୋଇଯାଇଛି। ଭୁବନେଶ୍ୱର ଉପକଣ୍ଠ ଆଇଗିଣିଆର ଆଳୁ ଗଦି ଖାଁ ଖାଁ ପଡ଼ିଛି। ଏଠାକୁ ଦୈନିକ ୨୫ରୁ ୩୦ ଟ୍ରକ୍ ଆଳୁ ଆସିଥାଏ। ୩ ଦିନ ହେଲା ପଶ୍ଚିମବଙ୍ଗ କିମ୍ବା ଉତ୍ତରପ୍ରଦେଶରୁ କୌଣସି ଆଳୁ ଗାଡ଼ି ନ ଆସିବାରୁ ଆଳୁ ଗଦି ଖାଲି ପଡ଼ିଛି। ମଙ୍ଗଳବାର ଆଇଗିଣିଆ ଆଳୁ ଗୋଦାମକୁ ମାତ୍ର ୪ ଟ୍ରକ୍ ଆଳୁ ଆସିଛି। ୩ ଟ୍ରକ୍ ପଶ୍ଚିମବଙ୍ଗରୁ ଆସିଥିବାବେଳେ ଗୋଟିଏ ଟ୍ରକ୍ ୟୁପିରୁ ଆସିଛି।

ଅନ୍ୟ ରାଜ୍ୟରୁ ଆଳୁ ପରିବହନ ହ୍ରାସ ପାଇବା ଯୋଗୁ ପୁଣି ଦର ଆକାଶଛୁଆଁ ହୋଇଛି। ବଜାରରେ ଆଳୁ ନ ଥିବା ବେଳେ ଯେଉଁ କେତେକ ଦୋକାନରେ ରହିଛି ସେଠାରେ କେ.ଜି. ପିଛା ୫୦ ରୁ ୬୦ ଟଙ୍କାରେ ବ୍ୟବସାୟୀ ବିକ୍ରି କରୁଛନ୍ତି। କେଉଁଠି ଆଳୁ କେ.ଜି. ୪୦ ଟଙ୍କା ତ କେଉଁଠି ୫୦ରୁ ୬୦ ଟଙ୍କାକୁ ଛୁଇଁଲାଣି। କିଛି ଦିନ ମଧ୍ୟରେ ୟୁପିରୁ ୧୪୦ ଟ୍ରକ୍ ଆଳୁ ଆସିଥିଲେ ମଧ୍ୟ ତାହା ଗ୍ରାହକଙ୍କ ପସନ୍ଦକୁ ଆସୁନାହିଁ। ବ୍ୟବସାୟୀ କ୍ଷତି ସହି ୟୁପି ଆଳୁ ଆଣିବାକୁ ଚାହୁଁନ ଥିବାବେଳେ ପଞ୍ଜାବ ଆଳୁ ହିଁ ଏକମାତ୍ର ଭରସା। ସେହିପରି କଟକରେ ଖୁଚୁରା ବଜାରରେ ଦର ମଙ୍ଗଳବାର ୫୦ ଟପିଛି। ଛତ୍ରବଜାର ହୋଲ୍‌ସେଲ୍ ବଜାରରେ ଦୈନିକ ଆବଶ୍ୟକତାଠାରୁ କମ୍ ପରିମାଣର ☞ପୃଷ୍ଠା–୪

ସଂକ୍ଷେପରେ

କୁନୋ ଜାତୀୟ ଉଦ୍ୟାନରେ ଚିତା ଶାବକର ମୃତ୍ୟୁ

ଭୋପାଳ, ୬।୮

ମଧ୍ୟପ୍ରଦେଶର କୁନୋ ଜାତୀୟ ଉଦ୍ୟାନରେ ମଙ୍ଗଳବାର ସକାଳେ ଗୋଟିଏ ଚିତାବାଘ ଶାବକର ମୃତ୍ୟୁ ଘଟିଛି। ଚିତା ଗାମିନୀର ୫ ଛୁଆ ମଧ୍ୟରୁ ଏହି ଶାବକ ଅନ୍ୟତମ। ଜୁଲାଇ ୨୯ରେ ରୁଟିନ୍ ମନିଟରିଂ ସମୟରେ ଏହି ଶାବକ ଶରୀରର ପଛ ପାର୍ଶ୍ୱରେ ଆଘାତ ଥିବା ନେଇ ଜଣାପଡ଼ିଥିଲା। ସ୍ୱାସ୍ଥ୍ୟ ପରୀକ୍ଷଣ ପରେ ଉକ୍ତ ଶାବକ ଚିତାର ମେରୁଦଣ୍ଡ ଭାଙ୍ଗିଯାଇଥିବା ଜଣାପଡ଼ିଥିଲା। ସେବେଠାରୁ ସେ ଚିକିତ୍ସିତ ହେଉଥିଲାବେଳେ ସମୟରେ ମଙ୍ଗଳବାର ମୃତ୍ୟୁ ଘଟିଛି। ମୃତଦେହକୁ ବ୍ୟବଚ୍ଛେଦ କରାଯିବା ପରେ ହିଁ ଏହି ଶାବକ ଚିତାର ମୃତ୍ୟୁ ନେଇ ପ୍ରକୃତ କାରଣ ଜଣାପଡ଼ିବ ବୋଲି କୁନୋ ଜାତୀୟ ଉଦ୍ୟାନର ନିର୍ଦ୍ଦେଶକ ସୂଚନା ଦେଇଛନ୍ତି। ଏବେ କୁନୋ ଜାତୀୟ ଉଦ୍ୟାନରେ ୧୩ ବୟସ୍କ ଚିତା ଓ ୧୨ ଶାବକ ଚିତା ରହିଥିବା ସେ କହିଛନ୍ତି।

ଆଡ଼ଭାନୀ ପୁଣି ହସ୍ପିଟାଲରେ ଭର୍ତ୍ତି

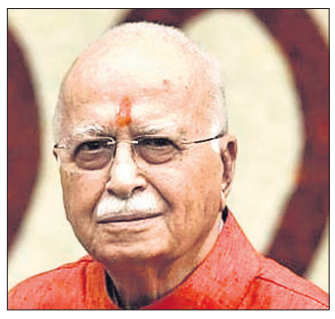

ନୂଆଦିଲ୍ଲୀ, ୬।୮

ଭେଟେରାନ୍ ଭାଜପା ନେତା ତଥା ଭାରତର ପୂର୍ବତନ ଉପ ପ୍ରଧାନମନ୍ତ୍ରୀ ଏଲ୍. କେ. ଆଡ଼ଭାନୀ(୯୬) ମଙ୍ଗଳବାର ଦିଲ୍ଲୀର ଆପୋଲୋ ହସ୍ପିଟାଲରେ ଭର୍ତ୍ତି ହୋଇଛନ୍ତି। ହସ୍ପିଟାଲର ନ୍ୟୁରୋଲୋଜୀ ବିଭାଗର ବରିଷ୍ଠ ଡାକ୍ତର ବିନୀତ ସୁରୀଙ୍କ ତତ୍ତ୍ୱାବଧାନରେ ତାଙ୍କର ଚିକିତ୍ସା ଚାଲିଛି। ତେବେ ଆଡ଼ଭାନୀ ଅବସ୍ଥା ସ୍ଥିର ରହିଛି। ରୁଟିନ୍ ଫଲୋ ଅପ୍ ଏବଂ ଚେକ୍‌ଅପ୍ ପାଇଁ ତାଙ୍କୁ ହସ୍ପିଟାଲରେ ଆଡ୍‌ମିଟ୍ କରାଯାଇଛି। ଖୁବ୍‌ଶୀଘ୍ର ଏହି ବରିଷ୍ଠ ନେତା ଡିସ୍‌ଚାର୍ଜ ହେବେ ବୋଲି ଡାକ୍ତର ସୁରୀ ସୂଚନା ଦେଇଛନ୍ତି। ସୂଚନାଯୋଗ୍ୟ, ବୟସାଧିକ ସମସ୍ୟା ଯୋଗୁ ଗତମାସରେ ଆଡ଼ଭାନୀଙ୍କୁ ଦିଲ୍ଲୀସ୍ଥିତ ଏମ୍‌ସ ଏବଂ ଆପୋଲୋ ହସ୍ପିଟାଲରେ ଭର୍ତ୍ତି କରାଯାଇଥିଲା।

ବାଂଲାଦେଶରେ ସଂଖ୍ୟାଲଘୁ ଅସୁରକ୍ଷିତ

ମନ୍ଦିର ପୋଡ଼ାଜଳା, ଘର ଭାଙ୍ଗିଲେ

ମେହେରପୁରରେ ଥିବା ଇସ୍କନ ମନ୍ଦିରରେ ହିନ୍ଦୁ ବିରୋଧୀ ବିକ୍ଷୋଭକାରୀମାନେ ପୋଡ଼ାଜଳା କରିବା ସହ ନିଆଁ ଲଗାଇଦେଇଛନ୍ତି।

ଢାକା,୬।୮

ବାଂଲାଦେଶରେ ଶେଖ୍ ହାସିନାଙ୍କ ସରକାରର ପତନ ପରେ ସେଠାରେ ଦଙ୍ଗା ଓ ଲୁଟ୍‌ପାଟ ଜୋର୍‌ଦାର ହୋଇଛି। ସେଠାରେ ଥିବା ସଂଖ୍ୟାଲଘୁ ହିନ୍ଦୁ ଆକ୍ରମଣର ସମ୍ମୁଖୀନ ହୋଇଛନ୍ତି। ଆନ୍ଦୋଳନକାରୀମାନେ ୨୭ଟି ଜିଲାରେ ଥିବା ବହୁ ମନ୍ଦିର ଏବଂ ହିନ୍ଦୁମାନଙ୍କ ଘର ଓ ଦୋକାନରେ ନିଆଁ ଲଗାଇଦେଇଛନ୍ତି। ହିନ୍ଦୁମାନଙ୍କ ଘର ଉପରେ ଆକ୍ରମଣ ହେଉଥିବାର ଭିଡିଓ ସୋସିଆଲ ମିଡିଆରେ ପ୍ରସାରିତ ହୋଇଛି। ମେହେରପୁରରେ ଥିବା ଇସ୍କନ ମନ୍ଦିର ଏବଂ ଏକ କାଳୀ ମନ୍ଦିରକୁ ଭଙ୍ଗାରୁଜା କରାଯିବା ସହ ସେଥିରେ ନିଆଁ ଲଗାଇଦିଆଯାଇଛି। ଇସ୍କନ ମନ୍ଦିରର ଜଗନ୍ନାଥ,ବଳଭଦ୍ର ଓ ସୁଭଦ୍ରାଙ୍କ ମୂର୍ତ୍ତିକୁ ମଧ୍ୟ ଦୁର୍ବୃତ୍ତମାନେ ଜାଳିଦେଇଛନ୍ତି। ଚିଟ୍ଟାଗଙ୍ଗର ନବଗ୍ରହ ବରିଠାରେ ଥିବା ଏକ ମନ୍ଦିରକୁ ଜାଳି ଦିଆଯାଇଛି। ହିନ୍ଦୁ ସମ୍ପ୍ରଦାୟର ମୋଟ ୫୪ଟି ମନ୍ଦିର, ଘର ଓ ପ୍ରତିଷ୍ଠାନ ଉପରେ ଆକ୍ରମଣ ହୋଇଥିବା ବାଂଲାଦେଶ ହିନ୍ଦୁ ବୁଦ୍ଧିଷ୍ଟ କ୍ରିଷ୍ଟିଆନ ୟୁନିଟି କାଉନ୍‌ସିଲ ପକ୍ଷରୁ କୁହାଯାଇଛି। ଇନ୍ଦିରା ଗାନ୍ଧୀ କଲ୍‌ଚରାଲ ସେଣ୍ଟରରେ ମଧ୍ୟ ଆନ୍ଦୋଳନକାରୀମାନେ ଭଙ୍ଗାରୁଜା କରିଛନ୍ତି। ଅନ୍ୟପକ୍ଷରେ କୁମିଲାରେ ଏକ ହିନ୍ଦୁ ମନ୍ଦିରକୁ ମୁସଲମାନ ମୌଲବୀମାନେ ଜଗିଥିବାର ଭିଜୁଆଲ ମଧ୍ୟ ଦେଖିବାକୁ ମିଳିଛି। ଗତ ରବିବାର ଆନ୍ଦୋଳନବେଳେ ରଙ୍ଗପୁର ସିଟି କର୍ପୋରେଶନର ହିନ୍ଦୁ କାଉନସିଲରଙ୍କ ମୃତ୍ୟୁ ଘଟିଥିଲା। କଜଲ ରାୟ ନାମରେ ଅନ୍ୟ ଜଣେ କାଉନସିଲରଙ୍କୁ ଲୋକେ ପିଟି ମାରିଦେଇଛନ୍ତି।

ଭାରତ ସରକାର ବାଂଲାଦେଶର ଅନ୍ତରୀଣ ସରକାରଙ୍କ ସହ କ୍ରମାଗତ ଯୋଗାଯୋଗରେ ରହିବା ସହ ଢାକାର ଆଇନ ଶୃଙ୍ଖଳା ସ୍ଥିତି ଉପରେ ନଜର ରଖିଥିବା ବହିର୍ବ୍ୟାପାର ମନ୍ତ୍ରୀ ଏସ୍. ଜୟଶଙ୍କର ମଙ୍ଗଳବାର ରାଜ୍ୟ ସଭାକୁ କହିଛନ୍ତି। ସେଠାରେ ସଂଖ୍ୟାଲଘୁମାନେ ଆକ୍ରମଣର ଶିକାର ହୋଇଥିବା ଜୟଶଙ୍କର ସ୍ୱୀକାର କରିଛନ୍ତି।

ଆନ୍ଦୋଳନ ମୃତ୍ୟୁସଂଖ୍ୟା ୪୪୦

ବାଂଲାଦେଶରେ ସରକାର ବିରୋଧୀ ଆନ୍ଦୋଳନରେ ମୃତ୍ୟୁସଂଖ୍ୟା ମଙ୍ଗଳବାର ୪୪୦ରେ ପହଞ୍ଚିଛି। ଏପରିକି ଶେଖ ହାସିନା ପ୍ରଧାନମନ୍ତ୍ରୀ ପଦରୁ ଇସ୍ତଫା ଦେଇ ଦେଶ ଛାଡ଼ି ପଳାଇବା ପରେ ମଧ୍ୟ ଶତାଧିକ ଲୋକଙ୍କ ମୃତ୍ୟୁ ଘଟିଲାଣି। ଏହା ସତ୍ତ୍ୱେ ମଙ୍ଗଳବାର ବାଂଲାଦେଶରେ ସ୍ୱାଭାବିକ ଅବସ୍ଥା ଫେରୁଥିବା ଲକ୍ଷ୍ୟ କରାଯାଇଛି। ପୋଲିସ ଓ ସେନା ପକ୍ଷରୁ ରାସ୍ତାରେ ପାଟ୍ରୋଲିଂ ଆରମ୍ଭ ହୋଇଛି। ଆନ୍ଦୋଳନ ଯୋଗୁ ବନ୍ଦ ରହିଥିବା ସ୍କୁଲଗୁଡ଼ିକ ମଙ୍ଗଳବାର ଖୋଲିଥିଲା। ଗତ ରାତିର ଉତ୍ତେଜନା ପରେ ମଙ୍ଗଳବାର ଢାକା ସ୍ଥିତି ଶାନ୍ତ ରହିଥିଲା। ଗାଡ଼ିମୋଟର ଚଳାଚଳ କରିବା ସହ ଦୋକାନବଜାର ଖୋଲିଥିଲା। ସୋମବାର ଢାକା ସମେତ ବିଭିନ୍ନ ସ୍ଥାନରେ ସଂଘର୍ଷରେ ୧୦୯ ଜଣଙ୍କ ମୃତ୍ୟୁ ଘଟିଥିବା ଜଣାପଡ଼ିଛି। ହାସିନାଙ୍କ ଇସ୍ତଫା ପୂର୍ବରୁ ୨ ପର୍ଯ୍ୟାୟ ଆନ୍ଦୋଳନରେ ୩୦୦ରୁ ଊର୍ଦ୍ଧ୍ୱ ଲୋକଙ୍କ ମୃତ୍ୟୁ ହୋଇଥିଲା। ହାସିନା ଦେଶ ଛାଡ଼ିବା ଖବର ପ୍ରସାରିତ ହେବା ପରେ ହଜାର ହଜାର ଲୋକ ତାଙ୍କ ବାସଭବନରେ ପଶି ଭଙ୍ଗାରୁଜା କରିବା ସହ ଜିନିଷପତ୍ର ଲୁଟିନେଇଥିଲେ। ତାଙ୍କ ଘରୋଇ ବାସଭବନ ସୁଧା ସଦନ ଓ ଅନ୍ୟାନ୍ୟ ପ୍ରତିଷ୍ଠାନରେ ଭଙ୍ଗାରୁଜା କରିବା ସହ ଆନ୍ଦୋଳନକାରୀ ନିଆଁ ଲଗାଇଦେଇଥିଲେ। ଢାକାରେ ଥିବା ମନ୍ତ୍ରୀ ଓ ଆୱାମୀ ଲିଗ୍ ଏମ୍‌ପିମାନଙ୍କ ଘର ଉପରେ ମଧ୍ୟ ଆକ୍ରମଣ ହୋଇଥିଲା। ବିଭିନ୍ନ ସ୍ଥାନରେ ଅରାଜକତା ଦେଖାଦେଇଥିଲା। ଜୋସୋର ଜିଲାରେ ଥିବା ଆୱାମୀ ଲିଗ୍‌ର ଜଣେ ନେତାଙ୍କ ହୋଟେଲରେ ଦଙ୍ଗାକାରୀ ସୋମବାର ରାତିରେ ନିଆଁ ଲଗାଇଦେବାରୁ ଅନ୍ୟୂନ ୨୪ ଜଣ ଜୀବନ୍ତ ଦଗ୍ଧ ହୋଇଥିଲେ। ଆଇନଶୃଙ୍ଖଳାକୁ ସ୍ୱାଭାବିକ ସ୍ଥିତିକୁ ଆଣିବା ପାଇଁ ରାଷ୍ଟ୍ରପତି ମହମ୍ମଦ ଶାହାବୁଦ୍ଦିନ ସବୁ ଦଳକୁ ଆହ୍ୱାନ ଦେଇଥିଲେ। ଏଥିସହିତ ଲୋକମାନଙ୍କ ଧନଜୀବନର ସୁରକ୍ଷା ପାଇଁ କଠୋର କାର୍ଯ୍ୟାନୁଷ୍ଠାନ ଗ୍ରହଣ କରିବାକୁ ସଶସ୍ତ୍ର ବଳକୁ ନିର୍ଦ୍ଦେଶ ଦେଇଥିଲେ।

ପାର୍ଲାମେଣ୍ଟ ଭଙ୍ଗକଲେ ବାଂଲାଦେଶ ରାଷ୍ଟ୍ରପତି

ମହମ୍ମଦ ଶାହାବୁଦ୍ଦିନ

ଢାକା,୬।୮ (ପି.ଟି.)

ପ୍ରଧାନମନ୍ତ୍ରୀ ଶେଖ୍ ହାସିନା ଇସ୍ତଫା ଦେଇ ଦେଶ ଛାଡ଼ିବାର ଦିନକ ପରେ ବାଂଲାଦେଶ ରାଷ୍ଟ୍ରପତି ମହମ୍ମଦ ଶାହାବୁଦ୍ଦିନ ମଙ୍ଗଳବାର ଦେଶର ପାର୍ଲାମେଣ୍ଟକୁ ଭଙ୍ଗ କରିଛନ୍ତି। ଫଳରେ ସେଠାରେ ସାନି ନିର୍ବାଚନ ଲାଗି ପଥ ପରିଷ୍କାର ହୋଇଯାଇଛି। ସରକାର ବିରୋଧୀ ଆନ୍ଦୋଳନ ଉଗ୍ର ରୂପ ଧାରଣ କରିବା ସହ ୩୦୦ରୁ ଊର୍ଦ୍ଧ୍ୱ ଲୋକଙ୍କ ଜୀବନ ଯିବା ପରେ ହାସିନା ସରକାର ଇସ୍ତଫା ଦେଇଥିଲେ। ୩ ସୈନ୍ୟବାହିନୀର ମୁଖ୍ୟ, ବିଭିନ୍ନ ରାଜନୈତିକ ଦଳର ନେତା , ସିଭିଲ୍ ସୋସାଇଟିର ପ୍ରତିନିଧି ଏବଂ ଆଣ୍ଟି-ଡିସ୍‌କ୍ରିମିନେଶନ ଷ୍ଟୁଡେଣ୍ଟ ମୁଭ୍‌ମେଣ୍ଟର ନେତାଙ୍କ ସହ ଆଲୋଚନା କରିବା ପରେ ରାଷ୍ଟ୍ରପତି ପାର୍ଲାମେଣ୍ଟ ଭଙ୍ଗ ପାଇଁ ନିଷ୍ପତ୍ତି ନେଇଥିଲେ। ବାଂଲାଦେଶ ନ୍ୟାଶନାଲିଷ୍ଟ ପାର୍ଟି (ବିଏନ୍‌ପି)ର ଅଧ୍ୟକ୍ଷା ତଥା ପୂର୍ବତନ ପ୍ରଧାନମନ୍ତ୍ରୀ ଖାଲେଦା ଜିଆଙ୍କୁ ମଙ୍ଗଳବାର ଜେଲରୁ ମୁକ୍ତ କରିଦିଆଯାଇଛି। ଆନ୍ଦୋଳନ ବେଳେ ଗିରଫ ହୋଇଥିବା ଲୋକମାନଙ୍କୁ ମୁକ୍ତ କରିଦେବା ପାଇଁ ପ୍ରକ୍ରିୟା ଆରମ୍ଭ ହୋଇଥିବାବେଳେ ଅନେକେ ମୁକ୍ତ ହୋଇସାରିଲେଣି।

ବାଂଲାଦେଶ ସଙ୍କଟ ପଛରେ ଚାଇନା, ପାକ୍

ହାସିନାଙ୍କୁ ଉଡ଼ିବାକୁ ଲଣ୍ଡନରେ ହୋଇଥିଲା ଯୋଜନା

ତାରିକ୍ ରହମାନ

ବାଂଲାଦେଶରେ ଶେଖ୍ ହାସିନା ସରକାରର ପତନ ପଛରେ ପାକିସ୍ତାନ ଓ ଚାଇନାର ସମ୍ପୃକ୍ତି ରହିଛି। ପାକିସ୍ତାନୀ ଗୋଇନ୍ଦା ସଂସ୍ଥା ଆଇଏସ୍‌ଆଇ ସହଯୋଗରେ ବାଂଲାଦେଶ ସରକାର ବଦଳାଇବାର କ୍ରୁପ୍ରିଣ୍ଟ ଲଣ୍ଡନରେ ପ୍ରସ୍ତୁତ ହୋଇଥିବା ଗୋଇନ୍ଦା ରିପୋର୍ଟରୁ ଜଣାପଡ଼ିଛି। ପୂର୍ବତନ ପ୍ରଧାନମନ୍ତ୍ରୀ ଖାଲେଦା ଜିଆଙ୍କ ପୁଅ ତଥା ବାଂଲାଦେଶ ନ୍ୟାଶନାଲିଷ୍ଟ ପାର୍ଟିର କାର୍ଯ୍ୟକାରୀ ଅଧ୍ୟକ୍ଷ ତାରିକ୍ ରହମାନ ସାଉଦି ଆରବରେ ଆଇଏସ୍‌ଆଇ ଅଧିକାରୀମାନଙ୍କୁ ଭେଟିଥିବାର ପ୍ରମାଣ ରହିଥିବା ବାଂଲାଦେଶୀ ଗୋଇନ୍ଦା ଅଧିକାରୀ କହିଛନ୍ତି। ହାସିନା ସରକାରରେ ଅସ୍ଥିରତା ସୃଷ୍ଟିକରି ପାକିସ୍ତାନ ସପକ୍ଷବାଦୀ ଖାଲେଦା ଜିଆଙ୍କୁ ପୁନର୍ବାର କ୍ଷମତାସୀନ କରିବା ପାକ୍ ସେନା ଏବଂ ଆଇଏସ୍‌ଆଇର ଲକ୍ଷ୍ୟ ଥିଲା। ବାଂଲାଦେଶରେ ଆନ୍ଦୋଳନ ବଢ଼ାଇବାରେ ଚାଇନାର ମଧ୍ୟ ଭୂମିକା ରହିଛି। ଆନ୍ଦୋଳନ ପାଇଁ ଜମାତ୍-ଇ-ଇସଲାମୀ କେତେ ମାସ ହେଲା ଯୋଜନା କରୁଥିବାବେଳେ ପାକିସ୍ତାନୀରେ ଥିବା ଚାଇନା କମ୍ପାନୀଗୁଡ଼ିକ ଏଥିପାଇଁ ପାଣ୍ଠି ଯୋଗାଇଥିବା କୁହାଯାଉଛି। ଏହ୍ୱ'ରେ ଅନେକ ବାଂଲାଦେଶୀ ବିରୋଧୀ ହ୍ୟାଣ୍ଡଲ ଆନ୍ଦୋଳନ ନିଆଁରେ କ୍ରମାଗତ ଘିଅ ଢାଳି ଚାଲିଥିଲେ। ହାସିନା ସରକାରଙ୍କ ବିରୋଧରେ ୫୦୦ରୁ ଊର୍ଦ୍ଧ୍ୱ ଟୁଇଟ୍ କରାଯାଇଥିଲା।

ନୋବେଲ ବିଜୟୀ ମହମ୍ମଦ ୟୁନୁସ୍ ଅନ୍ତରୀଣ ସରକାରଙ୍କ ମୁଖ୍ୟ ଉପଦେଷ୍ଟା

ଢାକା,୬।୮

ମହମ୍ମଦ ୟୁନୁସ୍

୨୦୦୬ରେ ଶାନ୍ତି ପାଇଁ ନୋବେଲ ପୁରସ୍କାର ପାଇଥିବା ମହମ୍ମଦ ୟୁନୁସ୍ ବାଂଲାଦେଶ ଅନ୍ତରୀଣ ସରକାରର ମୁଖ୍ୟ ଉପଦେଷ୍ଟା ହେବାକୁ ଯାଉଛନ୍ତି। ସୋମବାର ପ୍ରଧାନମନ୍ତ୍ରୀ ଶେଖ୍ ହାସିନାଙ୍କ ଇସ୍ତଫା ପରେ ଅନ୍ତରୀଣ ସରକାର ଗଢ଼ାଯିବ ବୋଲି ସେନାମୁଖ୍ୟ ଜେନେରାଲ ୱାକର-ଉଜ୍-ଜମନ ଘୋଷଣା କରିଥିଲେ। ୮୪ ବର୍ଷୀୟ ୟୁନୁସ୍ ଜଣେ ଖ୍ୟାତନାମା ଅର୍ଥନୀତିଜ୍ଞ। ସେ ମାଇକ୍ରୋଫାଇନାନ୍ସ ବ୍ୟବସ୍ଥାର କର୍ଣ୍ଣଧାର ଥିଲେ, ଯାହା ହଜାର ହଜାର ବାଂଲାଦେଶୀଙ୍କୁ ଅତ୍ୟଧିକ ଦାରିଦ୍ର୍ୟରୁ ମୁକ୍ତ କରିବାରେ ସହାୟକ ହୋଇଥିବା ବିଶ୍ୱାସ କରାଯାଏ। ତେବେ ହାସିନାଙ୍କ ସହ ତାଙ୍କର ସମ୍ପର୍କ ଭଲ ନ ଥିଲା। ହାସିନାଙ୍କ ସମୟରେ ୟୁନୁସ୍‌ଙ୍କ ବିରୋଧରେ ଜାଲିଆତି, ମନିଲଣ୍ଡରିଂ ସମେତ ୨୦୦ରୁ ଊର୍ଦ୍ଧ୍ୱ ମାମଲା ରୁଜୁ ହୋଇଥିଲା। ପ୍ରଫେସର ୟୁନୁସ୍ ଅନ୍ତରୀଣ ସରକାରର ମୁଖ୍ୟ ହେବା ଷ୍ଟୁଡେଣ୍ଟସ୍ ଏଗେନେଷ୍ଟ ଡିସ୍‌କ୍ରିମିନେଶନର ନେତାମାନେ ଚାହୁଁଛନ୍ତି।

ହାସିନାଙ୍କ ଇସ୍ତଫା ପରେ ଅନ୍ତରୀଣ ସରକାରର ନେତୃତ୍ୱ ନେବା ଲାଗି ୩ ଜଣଙ୍କ ନାଁ ଚର୍ଚ୍ଚା ହେଉଥିଲା। ସେମାନେ ହେଲେ ହାସିନା ସରକାରଙ୍କ ପତନ ପରେ କ୍ଷମତା ହାତକୁ ନେଇଥିବା ସେନାମୁଖ୍ୟ, ଜେଲରୁ ମୁକ୍ତ ହୋଇଥିବା ପୂର୍ବତନ ପ୍ରଧାନମନ୍ତ୍ରୀ ତଥା ବାଂଲାଦେଶ ନ୍ୟାଶନାଲିଷ୍ଟ ପାର୍ଟି ନେତ୍ରୀ ଖାଲେଦା ଜିଆ ଏବଂ ନୋବେଲ ବିଜୟୀ ଅର୍ଥନୀତିଜ୍ଞ ମହମ୍ମଦ ୟୁନୁସ୍। ତେବେ ଜିଆଙ୍କୁ ଚୟନ କରାଗଲେ ସେ ପ୍ରଧାନମନ୍ତ୍ରୀ ପଦ ଗ୍ରହଣ କିରବେ କି ନାହିଁ ତାହା ସ୍ପଷ୍ଟ ନ ଥିଲା। ତେବେ ଆନ୍ଦୋଳନକାରୀ ଛାତ୍ର ସଂଗଠନଗୁଡ଼ିକ ୟୁନୁସ୍‌ଙ୍କୁ ଅନ୍ତରୀଣ ସରକାର ହେବା ଚାହାନ୍ତି।

ରାଷ୍ଟ୍ରପତି ମୁର୍ମୁଙ୍କୁ ଫିଜିର ସର୍ବୋଚ୍ଚ ନାଗରିକ ସମ୍ମାନ

ସୁବା, ୬।୮

ରାଷ୍ଟ୍ରପତି ଦ୍ରୌପଦୀ ମୁର୍ମୁ ଫିଜିର ସର୍ବୋଚ୍ଚ ନାଗରିକ ସମ୍ମାନ 'କମ୍ପାନିଅନ୍ ଅଫ୍ ଦି ଅର୍ଡର ଅଫ୍ ଫିଜି'ରେ ସମ୍ମାନିତ ହୋଇଛନ୍ତି। ଫିଜି ରାଷ୍ଟ୍ରପତି ରାତୁ ୱୁଲିୟମ ମେବ୍‌ଲିଲି କଟୋନିବେରେ ମଙ୍ଗଳବାର ଭାରତର ରାଷ୍ଟ୍ରପତିଙ୍କୁ ଏହି ସମ୍ମାନ ପ୍ରଦାନ କରିଛନ୍ତି। ଭାରତ ଓ ଫିଜି ମଧ୍ୟରେ ରହିଥିବା ନିବିଡ଼ ବନ୍ଧୁତାକୁ ଏହି ସମ୍ମାନ ପ୍ରତିଫଳିତ କରୁଛି ବୋଲି ରାଷ୍ଟ୍ରପତି ମୁର୍ମୁ କହିଛନ୍ତି। ସେ ମଙ୍ଗଳବାର ଫିଜି ସଂସଦକୁ ମଧ୍ୟ ସମ୍ବୋଧିତ କରିଛନ୍ତି। ଏହାସହ ରାଷ୍ଟ୍ରପତି ମୁର୍ମୁ ଫିଜି ପ୍ରଧାନମନ୍ତ୍ରୀ ସିଟେବେନୋ ରାବୁକାଙ୍କ ସହ ଦ୍ୱିପାକ୍ଷିକ ଆଲୋଚନା କରିଛନ୍ତି। ଫିଜି ରାଜଧାନୀ ସୁବାରେ ସେ ଭାରତୀୟ ସମୁଦାୟର ଲୋକଙ୍କ ସହ ମଧ୍ୟ ଆଲୋଚନା କରିଛନ୍ତି।

ହାରିସ୍‌ଙ୍କ ରନିଂ ମେଟ୍ ଟିମ୍ ୱାଲ୍‌ଜ

ୱାଶିଂଟନ,୬।୮ (ପି.ଟି.)

କମଲା ହାରିସ୍

ଟିମ୍ ୱାଲ୍‌ଜ

ଆମେରିକା ଉପରାଷ୍ଟ୍ରପତି କମଲା ହାରିସ୍ ଆନୁଷ୍ଠାନିକ ଭାବେ ଡେମୋକ୍ରାଟିକ୍ ରାଷ୍ଟ୍ରପତି ପ୍ରାର୍ଥୀ ହୋଇଛନ୍ତି। ଏକ ବୃହତ୍ ରାଜନୈତିକ ଦଳର ରାଷ୍ଟ୍ରପତି ପ୍ରାର୍ଥୀ ହେବାରେ ୫୯ ବର୍ଷୀୟା ହାରିସ୍ ପ୍ରଥମ ଭାରତୀୟ-ଆମେରିକୀୟ। ନଭେମ୍ବର ୫ରେ ଅନୁଷ୍ଠିତ ହେବାକୁ ଥିବା ରାଷ୍ଟ୍ରପତି ନିର୍ବାଚନରେ ସେ ରିପବ୍ଲିକାନ ପ୍ରାର୍ଥୀ ତଥା ପୂର୍ବତନ ରାଷ୍ଟ୍ରପତି ଡୋନାଲ୍ଡ ଟ୍ରମ୍ପଙ୍କ ସହ ପ୍ରତିଦ୍ୱନ୍ଦ୍ୱିତା କରିବେ। ରାଷ୍ଟ୍ରପତି ଜୋ ବାଇଡେନ୍ ବୟସାଧିକ ଏବଂ ମତିଭ୍ରମ କାରଣରୁ ଦଳୀୟ ଚାପ ଆଗରେ ମୁଣ୍ଡ ନୁଆଇ ଗତ ମାସରେ ହ୍ୱାଇଟ୍ ହାଉସ୍ ଦୌଡ଼ରୁ ଓହରିଯିବା ପରେ ହାରିସ୍‌ଙ୍କୁ ଡେମୋକ୍ରାଟ ପ୍ରାର୍ଥୀ ବାଛିଥିଲେ। ସୋମବାର ରାତିରେ ଡେମୋକ୍ରାଟିକ୍ ନ୍ୟାଶନାଲ କନଭେନ୍‌ଶନ୍‌ର ପ୍ରତିନିଧିମାନଙ୍କ ୯୯ ପ୍ରତିଶତ ଭୋଟ ପାଇବା ପରେ ତାଙ୍କୁ ଆନୁଷ୍ଠାନିକ ଭାବେ ରାଷ୍ଟ୍ରପତି ପ୍ରାର୍ଥୀ କରାଯାଇଛି। ୪,୫୬୭ ଜଣ ପ୍ରତିନିଧି ହାରିସ୍‌ଙ୍କ ସପକ୍ଷରେ ଭୋଟ ଦେଇଥିଲେ।

ଡେମୋକ୍ରାଟିକ୍ ରାଷ୍ଟ୍ରପତି ହେବା ପରେ କମଲା ହାରିସ୍ ମଙ୍ଗଳବାର ତାଙ୍କର ରନିଂ ମେଟ୍ ଭାବେ ମିନେସୋଟା ଗଭର୍ନର ଟିମ୍ ୱାଲ୍‌ଜଙ୍କୁ ଚୟନ କରିଛନ୍ତି। ୱାଲ୍‌ଜ ଜଣେ ପ୍ରଗତିଶୀଳ ନୀତିର ଦୃଢ଼ ସମର୍ଥକ ଓ ଜଣେ ସାଦାସିଧା ବକ୍ତା। ଆମେରିକାର କେନ୍ଦ୍ରୀୟ ଅଞ୍ଚଳରୁ ତାଙ୍କୁ ଚୟନ କରାଯାଇଥିବାରୁ ଅଧିକ ଗ୍ରାମାଞ୍ଚଳ ଓ ଶ୍ୱେତାଙ୍ଗ ଭୋଟ ଆଣିବାରେ ସେ ସହାୟକ ହେବେ। ହାରିସ୍ ତାଙ୍କ ଚୟନ ସମ୍ପର୍କରେ ସମର୍ଥକମାନଙ୍କୁ ଜଣାଇଦେଇଛନ୍ତି। ୱାଲ୍‌ଜ ଏବେ ହାରିସ୍‌ଙ୍କ ସହ ନିର୍ବାଚନ ପ୍ରଚାର କରିବେ। ମିନେସୋଟା ପାଇଁ ୱାଲ୍‌ଜ ବହୁ କାର୍ଯ୍ୟ କରିଥିବାରୁ ତାଙ୍କର ଭଲ ଟ୍ରାକ୍ ରେକର୍ଡ ରହିଛି। ପ୍ରଚାରରେ ଏବଂ ପରବର୍ତ୍ତୀ ଉପରାଷ୍ଟ୍ରପତି ଭାବେ ସେ ଅନୁରୂପ ନେତୃତ୍ୱ ନେବେ ବୋଲି ହାରିସ୍ ଆଶାବ୍ୟକ୍ତ କରିଛନ୍ତି।

ଫୁରସତ୍

ଗୋଟିଏ ଗୋଡ଼ରେ ବୋଲବମ୍ ଯାତ୍ରା

ନୂଆଦିଲ୍ଲୀ

ପ୍ରତିବର୍ଷ ଶ୍ରାବଣ ମାସରେ କାଉଡ଼ିଆ ଯାତ୍ରା ଦେଶର ପ୍ରତ୍ୟେକ କୋଣରୁ ଆରମ୍ଭ ହୋଇ ଗଙ୍ଗା ନଦୀ ପର୍ଯ୍ୟନ୍ତ ଯାଇଥାଏ। ଚଳିତ ବର୍ଷ ମଧ୍ୟ ବହୁ ସଂଖ୍ୟାରେ ଶିବ ଭକ୍ତ କାଉଡ଼ିଆ ଯାତ୍ରାରେ ସାମିଲ ହୋଇଛନ୍ତି। କାଉଡ଼ିଆ ଯାତ୍ରୀମାନେ ନିଜ ଉଭୟ କାନ୍ଧରେ ପବିତ୍ର ଜଳ ଥିବା ପାତ୍ରର ଭାର ସହ ଦୀର୍ଘ ପଥ ଅତିକ୍ରମ କରିଥାନ୍ତି। ବିଭିନ୍ନ ପ୍ରସିଦ୍ଧ ଶୈବପୀଠଗୁଡ଼ିକରେ ସେମାନେ ମହାଦେବଙ୍କୁ ଜଳ ଅର୍ପଣ କରନ୍ତି। ତେବେ ଗୋଟିଏ ଗୋଡ଼ ଥିବା ଜଣେ ଦିବ୍ୟାଙ୍ଗ ଯୁବକ ମଧ୍ୟ ଭଗବାନ ଶିବଙ୍କ ଆଶିଷ ପାଇବା ପାଇଁ କାଉଡ଼ିଆ ଯାତ୍ରାରେ ସାମିଲ ହୋଇଛନ୍ତି। ମୋହିତ ଗୁଜ୍ଜର ନାମକ ଜଣେ ଶିବଭକ୍ତ ନିଜର ଗୋଟିଏ ଗୋଡ଼ ସାହାଯ୍ୟରେ ଏହି ଯାତ୍ରା ଆରମ୍ଭ କରିଛନ୍ତି। ମୋହିତଙ୍କର ଗୋଡ଼ ନ ଥିବା ସତ୍ତ୍ୱେ ଏହି ସମସ୍ୟା ତାଙ୍କ କାଉଡ଼ିଆ ଯାତ୍ରାରେ ବାଧକ ହୋଇପାରିନି। ମହାଦେବଙ୍କ ପ୍ରତି ଅଗାଢ଼ ଭକ୍ତି ଓ ଦୃଢ଼ ଆତ୍ମବିଶ୍ୱାସ ବଳରେ ସେ ଚଳିତ ବର୍ଷ ଗୋଟିଏ ଗୋଡ଼ରେ କାଉଡ଼ିଆ ଯାତ୍ରା କରିବା ପାଇଁ ସ୍ଥିର କରିଥିଲେ। ତେବେ ମୋହିତ ଯେଉଁ ଯେଉଁ ପଥ ଦେଇ ଯାଉଛନ୍ତି, ଲୋକମାନେ ତାଙ୍କୁ ସାହାଯ୍ୟ କରିବାକୁ ଆଗେଇ ଆସୁଛନ୍ତି। ଏହାର ଏକ ଭିଡିଓ ସେ ନିଜ ଇନ୍‌ଷ୍ଟା

ତଲାବିରା ଦୁର୍ନୀତି: ହିଣ୍ଡାଲକୋ ନାଁରେ ସିବିଆଇ ମାମଲା

ନୂଆଦିଲ୍ଲୀ,୬।୮ (ପି.ଟି.)

ଓଡ଼ିଶାର ଝାରସୁଗୁଡ଼ା ଜିଲାରେ ଥିବା ତଲାବିରା କୋଇଲା ଖଣି ପାଇଁ ୨୦୧୧ରୁ ୨୦୧୩ ମଧ୍ୟରେ ପରିବେଶ ମଞ୍ଜୁରୀ ହାସଲ କରିବାରେ ଆଦିତ୍ୟ ବିର୍ଲା ଗ୍ରୁପ୍‌ର ପ୍ରମୁଖ ଆଲୁମିନିୟମ ଉତ୍ପାଦନକାରୀ କମ୍ପାନୀ ଦୁର୍ନୀତି କରିଥିବା ଅଭିଯୋଗ ହୋଇଥିଲା। କେନ୍ଦ୍ରୀୟ ତଦନ୍ତ ବ୍ୟୁରୋ (ସିବିଆଇ) ଉକ୍ତ କମ୍ପାନୀ ବିରୋଧରେ ମାମଲା ରୁଜୁ କରିଛି। ଏଥିସହିତ କମ୍ପାନୀ ପ୍ରତି ଅନୁକମ୍ପା ଦେଖାଇଥିବା କେନ୍ଦ୍ର ପରିବେଶ ଓ ଜଙ୍ଗଲ ମନ୍ତ୍ରଣାଳୟର ତତ୍କାଳୀନ ନିର୍ଦ୍ଦେଶକ ଟି. ଚାନ୍ଦିନୀଙ୍କ ନାଁରେ ମଧ୍ୟ ମାମଲା ରୁଜୁ ହୋଇଛି। ସେତେବେଳେ ବିଶେଷଜ୍ଞ ମୂଲ୍ୟାୟନ କମିଟି (ଇଏସି)ର ସଦସ୍ୟ ସଚିବ ଥିବା ଚାନ୍ଦିନୀ ମନ୍ତ୍ରଣାଳୟର ଗାଇଡ୍‌ଲାଇନକୁ ଉଲ୍ଲଂଘନ କରି ଅତ୍ୟନ୍ତ ପ୍ରଦୂଷିତ ଅଞ୍ଚଳ ଝାରସୁଗୁଡ଼ାରେ ତଲାବିରା-୧ କୋଇଲା ଖଣିରୁ ଖନନକୁ ଅନୁମତି ଦେଇଥିଲେ। ସିବିଆଇ ଦୀର୍ଘ ୮ ବର୍ଷର ତଦନ୍ତ ପରେ ଆଇପିସିର ଧାରା ୧୨୦-ବି ଏବଂ ଦୁର୍ନୀତି ନିବାରଣ ଆଇନର ବ୍ୟବସ୍ଥା ଅନୁଯାୟୀ ହିଣ୍ଡାଲକୋ ଏବଂ ଚାନ୍ଦିନୀଙ୍କ ବିରୋଧରେ ମାମଲା ରୁଜୁ କରିଛି। ଏତଲା ଉପରେ ପ୍ରତିକ୍ରିୟା ପ୍ରକାଶ କରି ହିଣ୍ଡାଲକୋ ମୁଖପାତ୍ର କହିଛନ୍ତି, ଏହା ୨୦୧୪-୧୫ର ମାମଲା। ସରକାରଙ୍କ ଡିଆଲୋକେଶନ ପ୍ରକ୍ରିୟା ଅନୁଯାୟୀ ଉକ୍ତ ଖଣିର ପୁନଃ ଆବଣ୍ଟନ କରାଯାଇଥିବା ସେ କହିଛନ୍ତି।

ସୂଚନାଯୋଗ୍ୟ, ତଲାବିରା କୋଇଲା ଖଣି ପାଇଁ ପରିବେଶ ମଞ୍ଜୁରୀ ହାସଲ ନିମନ୍ତେ ୨୦୧୧ରୁ ୨୦୧୩ ମଧ୍ୟରେ ମନ୍ତ୍ରଣାଳୟର ଅଧିକାରୀମାନଙ୍କୁ ଆଦିତ୍ୟ ବିର୍ଲା ମ୍ୟାନେଜମେଣ୍ଟ କର୍ପୋରେଶନ ପ୍ରା.ଲିଃ ବିପୁଳ ଲାଞ୍ଚ ଦେଇଥିବା ଅଭିଯୋଗ ଉପରେ ସିବିଆଇ ୨୦୧୬ରେ ପ୍ରାଥମିକ ତଦନ୍ତ କରିଥିଲା। ଇଏସିର ସୁପାରିସ କ୍ରମେ ନିୟାମକ କର୍ତ୍ତୃପକ୍ଷ ଉକ୍ତ ଖଣିକୁ ପରିବେଶ ମଞ୍ଜୁରୀ ପ୍ରଦାନ କରିଥିଲେ। ତଲାବିରା-୧ ଖଣିରୁ ବାର୍ଷିକ ୦.୪ ନିୟୁତ ଟନ୍ କୋଇଲା ଉତ୍ତୋଳନ ପାଇଁ ହିଣ୍ଡାଲକୋକୁ ୨୦୦୧ରେ ପ୍ରଥମେ ପରିବେଶ ମଞ୍ଜୁରୀ ମିଳିଥିଲା। ୨୦୦୯ ଜାନୁଆରୀରେ ଉତ୍ତୋଳନ କ୍ଷମତାକୁ ୧.୫ ନିୟୁତ ଟନ୍‌କୁ ବଢ଼ାଯାଇ ଆଉ ଏକ ମଞ୍ଜୁରୀ ପ୍ରଦାନ କରାଯାଇଥିଲା। ଏହାର କିଛି ମାସ ପରେ କମ୍ପାନୀ ଉତ୍ତୋଳନ କ୍ଷମତା ବାର୍ଷିକ ୩ ନିୟୁତ ଟନ୍ କରିବାକୁ ଆବେଦନ କରିଥିଲା। ତେବେ କମ୍ପାନୀ ପୂର୍ବ ମଞ୍ଜୁରୀର ଉଲ୍ଲଂଘନ କରି ୩.୦୪ ନିୟୁତ ଟନ୍ ଅଧିକ କୋଇଲା ଉତ୍ତୋଳନ କରିଥିବା ତତ୍କାଳୀନ ଇଏସି ଏବଂ ଟି. ଚାନ୍ଦିନୀଙ୍କୁ ଜଣାଥିଲା ବୋଲି ଏତଲାରେ କୁହାଯାଇଛି। ତଲାବିରା ଖଣି ଝାରସୁଗୁଡ଼ାର ଅତ୍ୟଧିକ ପ୍ରଦୂଷିତ ଅଞ୍ଚଳରେ ବୋଲି ଓଡ଼ିଶା ରାଜ୍ୟ ପ୍ରଦୂଷଣ ବୋର୍ଡ ଏବଂ କେନ୍ଦ୍ରୀୟ ପ୍ରଦୂଷଣ ବୋର୍ଡ ସ୍ପଷ୍ଟ କରିଥିଲେ। ସବୁ ଜାଣିବା ସତ୍ତ୍ୱେ ଚାନ୍ଦିନୀ ପ୍ରକଳ୍ପକୁ ଫେରାଇ ନ ଥିଲେ ବରଂ କ୍ଷମତାର ଦୁରୁପଯୋଗ କରି ହିଣ୍ଡାଲକୋ ସପକ୍ଷରେ ସୁପାରିସ କରିଥିଲେ ବୋଲି ସିବିଆଇ ଏତଲାରେ କୁହାଯାଇଛି।

ବିନା ଟେଣ୍ଡରରେ ୭୦୦ କୋଟିର କାମ

ଜିଲା ଖଣିଜ ପ୍ରତିଷ୍ଠାନ ପାଣ୍ଠିର ଦୁରୁପଯୋଗ

କେନ୍ଦୁଝର,୬।୮
(ନରେଶ ଚନ୍ଦ୍ର ପଟ୍ଟନାୟକ)

କେନ୍ଦୁଝର ଜିଲାରେ ଜିଲା ଖଣିଜ ପ୍ରତିଷ୍ଠାନ(ଡିଏମ୍‌ଏଫ୍)ପାଣ୍ଠିର ଦୁରୁପଯୋଗ ଓ ଆତ୍ମସାତ ହୋଇଥିବା ନେଇ ଅଭିଯୋଗ ହୋଇଛି। ଏହି ପାଣ୍ଠି ବିନା ଟ୍ରଷ୍ଟ ବୋର୍ଡ ଅନୁମୋଦନରେ ବିଭିନ୍ନ ବିଭାଗ ଜରିଆରେ ଖର୍ଚ୍ଚ ହୋଇଥିବା ଏବଂ ଠିକ ଭାବରେ ଖର୍ଚ୍ଚ ହୋଇ ନ ଥିବା ସୂଚନା ଅଧିକାର ଆଇନ ତଥ୍ୟରୁ ଜଣାପଡ଼ିଛି। ସୂଚନା ଅଧିକାର କର୍ମୀ ଶୁଭକାନ୍ତ ନାୟକ ଏନେଇ ମୁଖ୍ୟମନ୍ତ୍ରୀ ମୋହନ ଚରଣ ମାଝୀ ତଥା ମୁଖ୍ୟ ଶାସନ ସଚିବ ତଥା ଅନ୍ୟାନ୍ୟ ବିଭାଗଠାରେ ଅଭିଯୋଗ କରିଛନ୍ତି। ଅଭିଯୋଗକୁ ଭିତ୍ତି କରି ମୁଖ୍ୟ ଶାସନ ସଚିବ କେନ୍ଦୁଝର ଜିଲାପାଳଙ୍କୁ ତଦନ୍ତ ପାଇଁ ନିର୍ଦ୍ଦେଶ ଦେଇଚନ୍ତି।

ପ୍ରକାଶ ଯେ ଡିଏମ୍‌ଏଫ୍, କେନ୍ଦୁଝର ପାଣ୍ଠିରୁ ଜିଲା ଶିକ୍ଷା ଅଧିକାରୀ କେନ୍ଦୁଝରଙ୍କୁ ୨୫୦ କୋଟି ୪୧ ଲକ୍ଷ ୭୨ ହଜାର ୩୫୨ ଟଙ୍କା, ଓରେଡା, ଭୁବନେଶ୍ୱରଙ୍କୁ ୧୮ କୋଟି ୬୧ ଲକ୍ଷ ୩ ହଜାର ୫୦୦ ଟଙ୍କା, କେନ୍ଦୁଝର ଜିଲା ପରିଷଦ ମୁଖ୍ୟ ଉନ୍ନୟନ ଅଧିକାରୀଙ୍କୁ ୪୮ କୋଟି ୨୦ ଲକ୍ଷ ୭୪ ହଜାର ୮୪୦ ଟଙ୍କା, ଜିଲା ମଙ୍ଗଳ ଅଫିସକୁ ୫ କୋଟି ଟଙ୍କା, ଜିଲା କର୍ମ ନିୟୋଜନ ଅଫିସକୁ ୧୪ କୋଟି ୫୫ ଲକ୍ଷ ୯୩ ହଜାର ୬୨୩ ଟଙ୍କା, କେନ୍ଦୁଝର ମତ୍ସ୍ୟ ଅଧିକାରୀଙ୍କ ଅଫିସକୁ ୩୧ କୋଟି ୧୦ ଲକ୍ଷ ୫୫ ହଜାର ୬୪୦ ଟଙ୍କା, ସିଡିଭିଓ ଅଫିସକୁ ୩୧ କୋଟି ୭୯ ଲକ୍ଷ ୩୨ ହଜାର ୨୩୨ ଟଙ୍କା, ସେରିକଲଚର ଅଫିସକୁ ୨୮ କୋଟି ୬୮ ଲକ୍ଷ ୪୭ ହଜାର ୦୧୮ ଟଙ୍କା, କେନ୍ଦୁଝର ଉଦ୍ୟାନ ବିଭାଗକୁ ୮୮ କୋଟି ୫୫ ଲକ୍ଷ ୯ ହଜାର ୬୫୦ ଟଙ୍କା, ଓଡ଼ିଶା ଉଠାଜଳ ସେଚନ ନିଗମ ନିର୍ବାହୀ ଯନ୍ତ୍ରୀଙ୍କୁ ୮ କୋଟି ୩୩ ଲକ୍ଷ ୭୩ ହଜାର ୨୩୬ ଟଙ୍କା, ଜିଲା ମୁଖ୍ୟ କୃଷି ଅଧିକାରୀଙ୍କ ଅଫିସକୁ ୩ କୋଟି ୫ ଲକ୍ଷ ୭୪ ହଜାର ଟଙ୍କା, ଜିଲା ସମାଜ ମଙ୍ଗଳ ବିଭାଗକୁ ୫୯ କୋଟି ୮୧ ଲକ୍ଷ ୫୫ ହଜାର ୨୫୮ ଟଙ୍କା, ଆମ୍ବା ପ୍ରକଳ୍ପ ନିର୍ଦ୍ଦେଶକଙ୍କୁ ୩୨ କୋଟି ୩୨ ଲକ୍ଷ ୫୧ ହଜାର ୪୨୧ ଟଙ୍କା, ଜିଲା ମ୍ୟାନେଜର ଓଏଫଡିସି, ଭୁବନେଶ୍ୱରଙ୍କୁ ୪୨ ଲକ୍ଷ ୫୦ ହଜାର ୬୧୩ ଟଙ୍କା ଓ ଜିଲା ପ୍ରକଳ୍ପ ସଂଯୋଜକ, କେନ୍ଦୁଝର ଅଫିସକୁ ୧୦୨ କୋଟି ୮୯ ଲକ୍ଷ ୧୨ ହଜାର ୩୯୭ ଟଙ୍କା ଦିଆଯାଇଥିବା ବେଳେ ପାଖାପାଖି ୭୦୫ କୋଟି ୨୨ ଲକ୍ଷ ୩ ହଜାର ୨୭୮ ଟଙ୍କା ଆତ୍ମସାତ ହୋଇଥିବା ଅଭିଯୋଗ କରି ଏହାର ତଦନ୍ତ କରିବାକୁ ଦାବି ହୋଇଛି। ଉକ୍ତ ଅର୍ଥକୁ ସ୍କଲାରସିପ୍, ସ୍କୁଲ ସାମଗ୍ରୀ କିଣା, ସୋଲାର ଲାଇଟ୍ କିଣା, ପଞ୍ଚାୟତ ଲାଇବ୍ରେରୀରେ ସ୍ମାର୍ଟ ପ୍ରୋଜେକ୍ଟର, ଷ୍ଟ୍ରୀଟ୍ ଲାଇଟ କିଣା, ମତ୍ସ୍ୟ ଚାଷ, ମେଗା କୁକୁଡ଼ା ଫାର୍ମ, ବନୀକରଣ, କୃଷି, କ୍ରେଚ, ମିଲେଟ ମିଶନ ଆଦି ବାବଦକୁ ଖର୍ଚ୍ଚ ହୋଇଥିବା କୁହାଯାଇଛି। ଏନେଇ ବିଭିନ୍ନ ବିଭାଗ ପକ୍ଷରୁ ମିଳିଥିବା ଅର୍ଥ ଓ ଖର୍ଚ୍ଚର ହିସାବ ଦେଉ ନ ଥିବା ବେଳେ କେତେକ ଦେଇଥିବା ତଥ୍ୟ ଭୁଲ ଓ ମନଗଢ଼ା ବୋଲି ନାୟକ କହିଛନ୍ତି। ଏଣୁ ଏହାର ତଦନ୍ତ କରି ଦୃଢ କାର୍ଯ୍ୟାନୁଷ୍ଠାନ ଗ୍ରହଣ କରିବା ସହ ସଂପୃକ୍ତ ଅଧିକାରୀଙ୍କଠାରୁ ଆତ୍ମସାତ ହୋଇଥିବା ଅର୍ଥ ଆଦାୟ କରିବାକୁ ସେ ଦାବି କରିଛନ୍ତି । ବିନା ଡିଏମ୍‌ଏଫ୍ ଟ୍ରଷ୍ଟ ବୋର୍ଡ ଅନୁମୋଦନରେ, ବିନା ଟେଣ୍ଡରରେ ବହୁ କାମ ହୋଇଥିବା ବେଳେ ଟ୍ରଷ୍ଟ ବୋର୍ଡର ଗାଇଡଲାଇନ୍‌କୁ ମଧ୍ୟ ନ ମାନି କାମ କରି ଖର୍ଚ୍ଚ କରାଯାଇଥିବା ଅଭିଯୋଗ ହୋଇଛି।

ଅନ୍ୟ ପକ୍ଷରେ ଜିଲା ଖଣିଜ ପ୍ରତିଷ୍ଠାନ ପାଣ୍ଠି ହେଉଛି ଜିଲାର ନିଜସ୍ୱ ପାଣ୍ଠି । ସରକାରଙ୍କ ଅନୁଦାନରେ ସେସବୁ କାମ ନ ହୋଇ ଡିଏମ୍‌ଏଫ ପାଣ୍ଠିରୁ ହାତପାଣ୍ଠି ଭଳି ଖର୍ଚ୍ଚ କରାଯାଇଛି। ବିନା ଟେଣ୍ଡରରେ ଅନେକ କାମ ହୋଇଥିବା ବେଳେ ତଦାରଖ ଠିକ୍ ଭାବରେ କରାଯାଇନାହିଁ। ଟ୍ରଷ୍ଟ ବୋର୍ଡ ନିୟମିତ ବସୁନାହିଁ କିମ୍ବା ବିନା ଟ୍ରଷ୍ଟ ବୋର୍ଡ ଅନୁମୋଦନରେ କିଭଳି ଏତେ ପରିମାଣର କାମ କରାଯାଇଛି ତାହା ଆଶ୍ଚର୍ଯ୍ୟର ବିଷୟ । କେତେକ ଅସ୍ଥାୟୀ କର୍ମଚାରୀଙ୍କ ହାତରେ ଏହାର ତଦାରଖ ଓ କାମ ହୋଇଥିବାରୁ ଏଥିରେ ବ୍ୟାପକ ହେରଫେର ହୋଇଛି। ଏଣୁ ଏହାର ତଦନ୍ତ କରାଯାଉ ବୋଲି ପୂର୍ବତନ ବିଧାୟକ ସୁବର୍ଣ୍ଣ ନାୟକ ଦାବି କରିଛନ୍ତି।

ଘୋଷଣା ହେଲା ନୂଆଁଖାଇ ଲଗ୍ନ

ସେପ୍ଟେମ୍ବର ୮ରେ ନୂଆଁଖାଇ

ବଲାଙ୍ଗୀର,୬।୮ (ବୀରେନ୍ଦ୍ର କୁମାର ଝଙ୍କର)

ପଶ୍ଚିମ ଓଡିଶାର ମହାନ୍ ଗଣପର୍ବ ନୂଆଁଖାଇ ପାଇଁ ଲଗ୍ନ ଧାର୍ଯ୍ୟ ହୋଇଛି। ଆସନ୍ତା ସେପ୍ଟେମ୍ବର ୮ ତାରିଖ ଦିନ ଚଳିତବର୍ଷର ନୂଆଁଖାଇ ତିହାର ପାଳନ କରାଯିବ। ବଲାଙ୍ଗୀର ଜିଲାର ଜ୍ୟୋତିଷ ପଣ୍ଡିତ ମହାସଭା ନବାନ୍ନ ଲଗ୍ନ ନିର୍ଣ୍ଣୟକ କମିଟି ସିଦ୍ଧାନ୍ତ କ୍ରମେ ଇଷ୍ଟଦେବୀ ପାଟଣେଶ୍ୱରୀ ଓ ଦେବୀ ସମଲେଶ୍ୱରୀଙ୍କ ରାଶି ନକ୍ଷତ୍ର ଏବଂ ପୂର୍ବ ପରମ୍ପରା ଅନୁଯାୟୀ ଚଳିତବର୍ଷ ଭାଦ୍ରବ ଶୁକ୍ଳପକ୍ଷ ପଞ୍ଚମୀ ତିଥି ରବିବାର ବିଶୁଦ୍ଧ ତୁଳା ଲଗ୍ନରେ ଦିବା ୯ଟା ୩୫ରୁ ଦିବା ୧୦ଟା ୭ ମିନିଟ୍ ମଧ୍ୟେ ସମଗ୍ର ବଲାଙ୍ଗୀର ଜିଲାରେ ନବାନ୍ନ ବିଧିମତେ ଅନୁଷ୍ଠିତ ହେବ ବୋଲି ଘୋଷଣା କରାଯାଇଛି। ବଲାଙ୍ଗୀର ଶୈଳଶ୍ରୀ ପ୍ୟାଲେସଠାରେ ରାଜପୁରୋହିତ ସନ୍ତୋଷ ଦାଶ ମଙ୍ଗଳବାର ନୂଆଁଖାଇ ଲଗ୍ନ ସମ୍ପର୍କରେ ଗଣମାଧ୍ୟମକୁ ସୂଚନା ଦେଇଛନ୍ତି।

ଓଡ଼ିଶା ମେଟାଲିକ୍ସ କାରଖାନାରେ ଗ୍ୟାସ୍ ଲିକ୍

ଜଣେ ମୃତ, ୫ ଆହତ ଘରୋଇ ହସ୍ପିଟାଲରେ ଭର୍ତ୍ତି

- କ୍ଷତିପୂରଣ ଦାବିରେ କାରଖାନା ଗେଟ ସମ୍ମୁଖରେ ଶ୍ରମିକଙ୍କ ଧାରଣା
- ନିରାପତ୍ତା ବ୍ୟବସ୍ଥା ଢିଲାରୁ ଦୁର୍ଘଟଣା ଘଟିଥିବା ଅଭିଯୋଗ

ଝାରସୁଗୁଡ଼ା,୬।୮ (ସଞ୍ଜୟ ମାଲି)

ଝାରସୁଗୁଡା ଜିଲା ବୁଢ଼ିପଡର ଗ୍ରାମସ୍ଥିତ ଓଡ଼ିଶା ମେଟାଲିକ୍ସ କାରଖାନାରେ ମଙ୍ଗଳବାର ଅପରାହ୍ନ ସମୟରେ ଏକ ଅଭାବନୀୟ ଘଟଣା ଘଟିଛି। କାରଖାନାରେ ଗ୍ୟାସ୍ ଲିକ୍ ହେବାରୁ ଜଣେ ଶ୍ରମିକଙ୍କ ମୃତ୍ୟୁ ଘଟିଛି ଏବଂ ୫ଜଣ ଆହତ ହୋଇଛନ୍ତି। ମୃତ ଶ୍ରମିକ ହେଲେ ବ୍ରଜରାଜନଗରସ୍ଥିତ କେଛୋବାହାଲ ଗ୍ରାମର ବରୁଣ ପ୍ରଧାନ (୩୮)। ମୃତକ ଓଡ଼ିଶା ମେଟାଲିକ୍ସରେ ଜଣେ ଠିକା ଶ୍ରମିକ ଭାବେ କାର୍ଯ୍ୟରତ ଥିଲେ। ଆହତ ଶ୍ରମିକମାନଙ୍କୁ ସହରସ୍ଥିତ ଏକ ଘରୋଇ ହସ୍ପିଟାଲରେ ଭର୍ତ୍ତି କରାଯାଇଛି। ସୂଚନା ଅନୁସାରେ ଅପରାହ୍ନରେ ବୁଢ଼ିପଡର ଗ୍ରାମସ୍ଥିତ ଓଡ଼ିଶା ମେଟାଲିକ୍ସ ଷ୍ଟିଲ କାରଖାନାର ପ୍ରୋଡୁସର ଗ୍ୟାସ୍ ପ୍ଲାଣ୍ଟ ଜୋନରେ ସବୁଦିନ ଭଳି ଶ୍ରମିକମାନେ କାମ କରୁଥିଲେ। ଏହି ସମୟରେ ହଠାତ୍ ଗ୍ୟାସ୍ ଲିକ୍ ହେବାରୁ ଜଣେ ଶ୍ରମିକଙ୍କ ଘଟଣାସ୍ଥଳରେ ମୃତ୍ୟୁ ହୋଇଛି ଏବଂ ୫ଜଣ ଗୁରୁତର ଆହତ ହୋଇଥିଲେ। ଆହତ ଶ୍ରମିକମାନଙ୍କୁ ତୁରନ୍ତ ଉଦ୍ଧାର କରାଯାଇ ସହରସ୍ଥିତ ଏକ ଘରୋଇ ହସ୍ପିଟାଲରେ ଭର୍ତ୍ତି କରାଯାଇଛି। ଘଟଣା ନେଇ ଶ୍ରମିକମାନଙ୍କ ମଧ୍ୟରେ ଉତ୍ତେଜନା ସୃଷ୍ଟି ହୋଇଛି। ମୃତକଙ୍କ କ୍ଷତିପୂରଣ ଦାବି ନେଇ ଶ୍ରମିକମାନେ କାରଖାନା ଗେଟ ସମ୍ମୁଖରେ ଧାରଣାରେ ବସିଥିଲେ। ଖବର ପାଇ ବଡ଼ମାଳ ପୋଲିସ ପହଞ୍ଚି ମୃତଦେହ ଜବତ କରି ବ୍ୟବଚ୍ଛେଦ ପାଇଁ ଝାରସୁଗୁଡା ମୁଖ୍ୟ ଡାକ୍ତରଖାନାକୁ ପଠାଇଥିଲା। କିପରି ଭାବେ ଓ କେଉଁ ପରିସ୍ଥିତିରେ ଏହି ଦୁର୍ଘଟଣା ଘଟିଛି, ତା'ର ତଦନ୍ତ ଆରମ୍ଭ କରିଛି ପୋଲିସ। ନିରାପତ୍ତା ବ୍ୟବସ୍ଥା ଢିଲାଥିବାରୁ ଏହି ଘଟଣା ଘଟିଛି ବୋଲି ଶ୍ରମିକମାନେ ଅଭିଯୋଗ କରିଛନ୍ତି। ସୂଚନାଯୋଗ୍ୟ, ଗତ ଶନିବାର ସକାଳେ ବଡ଼ମାଳ ଅଞ୍ଚଳରେ ଥିବା ଏସ୍‌ଏମ୍‌ସି ଷ୍ଟିଲ କାରଖାନାର ରୋଲିଂ ମିଲ୍ ଗ୍ଲାଷ୍ଟଫର୍ନେସର ନିଆଁରେ ପଡ଼ି ବିହାରର ଦେବନାରାୟଣ ମାହତୋ (୨୬) ନାମକ କର୍ମଚାରୀ ଜୀବନ୍ତ ଦଗ୍ଧ ହୋଇଥିଲେ। ଏଠାରେ ପ୍ରଶ୍ନ ଉଠୁଛି ଯେ କାରଖାନା କର୍ତ୍ତୃପକ୍ଷ ଶ୍ରମିକମାନଙ୍କୁ ନିରାପତ୍ତା ବ୍ୟବସ୍ଥା ଯୋଗାଇ ଦେବା କଥା। ବିନା ନିରାପତ୍ତା ବ୍ୟବସ୍ଥାରେ ଶ୍ରମିକମାନଙ୍କୁ କାହିଁକି କଳକାରଖାନାରେ କାମ କରାଉଛନ୍ତି। ଏହିପରି ଅବ୍ୟବସ୍ଥା ଯୋଗୁ ସହରର ଅନେକ କାରଖାନାରେ ବହୁ ସମୟରେ ନିରୀହ ଲୋକଙ୍କ ଜୀବନ ଯାଉଛି ଏବଂ ଜିଲା ପ୍ରଶାସନ ନୀରବ ଦ୍ରଷ୍ଟାସାଜି ବସିଛି।

ପିଲାଙ୍କ କଳିକୁ ନେଇ ତୁମୁଳକାଣ୍ଡ

ଅଭିଭାବକଙ୍କ ଆକ୍ରମଣରେ ମହିଳା ମୃତ

କଣ୍ଟାବାଞ୍ଜି,୬।୮
(ଗୁରୁ ଦୟାଲ ହଂସ)

ମଙ୍ଗଳବାର ବଲାଙ୍ଗୀର ଜିଲା କଣ୍ଟାବାଞ୍ଜି ସହରର ଚିଙ୍ଗିରିପଡାରେ ପିଲାଙ୍କ କଳିକୁ ନେଇ ତୁମୁଳକାଣ୍ଡ ଘଟିଛି। ଜଣେ ଅଭିଭାବକଙ୍କ ମରଣାନ୍ତକ ଆକ୍ରମଣରେ ଜଣେ ଛାତ୍ରଙ୍କ ମା'ଙ୍କର ମୃତ୍ୟୁ ଘଟିଛି। ଏହାକୁ ନେଇ ସ୍ଥାନୀୟ ଅଞ୍ଚଳରେ ତୀବ୍ର ଉତ୍ତେଜନା ପ୍ରକାଶ ପାଇଛି। ବର୍ଷା ସତ୍ତ୍ୱେ ଉତ୍ତ୍ୟକ୍ତ ଲୋକେ ୨ ଘଣ୍ଟାରୁ ଊର୍ଦ୍ଧ୍ୱ ସମୟ ଧରି କଣ୍ଟାବାଞ୍ଜି ଥାନା ଘେରାଉ କରିଥିବା ବେଳେ ସେହି ରାସ୍ତା ଦେଇ ଯାନବାହନ ଚଳାଚଳ ବ୍ୟାହତ ହୋଇଥିବା ଖବର ମିଳିଛି। ପ୍ରକାଶ ଯେ, ଚିଙ୍ଗିରିପଡାର ଦୁଇ ଜଣ ଛାତ୍ର ଏକ ସରକାରୀ ପ୍ରାଥମିକ ବିଦ୍ୟାଳୟରେ ପାଠ ପଢୁଥିବା ବେଳେ କୌଣସି କାରଣକୁ ନେଇ ସେମାନଙ୍କ ମଧ୍ୟରେ ବଚସା ହୋଇଥିଲା। ପରେ ଉଭୟଙ୍କୁ ବୁଝାଶୁଝା କରାଯାଇଥିଲା। କିନ୍ତୁ ମଙ୍ଗଳବାର ଅପରାହ୍ନରେ ଦୁଇ ଛାତ୍ରଙ୍କ ମଧ୍ୟରେ ପାଟିତୁଣ୍ଡ ହୋଇଥିଲା। ଉଭୟ ପରିବାର ଏଥିରେ ହସ୍ତକ୍ଷେପ କରିବାକୁ ଯାଇ ଯୁକ୍ତିତର୍କ କରିବାରୁ ଗଣ୍ଡଗୋଳ ରୂପ ନେଇଥିଲା। ଏହି ସମୟରେ ଜଣେ ଛାତ୍ରଙ୍କ ବାପା ଉତ୍ତ୍ୟକ୍ତ ହୋଇ ଅନ୍ୟ ଛାତ୍ରଙ୍କ ମା'ଙ୍କ ମୁଣ୍ଡକୁ ଏକ ଲୁହା ରଡ଼ରେ ପିଟି ଦେଇଥିଲେ। ଫଳରେ ସେ ଗୁରୁତର ଆହତ ହୋଇଥିଲେ। ତାଙ୍କୁ ପରିବାର ଲୋକେ କଣ୍ଟାବାଞ୍ଜି ଗୋଷ୍ଠୀ ସ୍ୱାସ୍ଥ୍ୟକେନ୍ଦ୍ରକୁ ନେଇଥିବା ବେଳେ ସେଠାରେ ଡାକ୍ତର ମହିଳାଙ୍କୁ ମୃତ ଘୋଷଣା କରିଥିଲେ। ଏହି ଖବର ପ୍ରଚାରିତ ହେବା ପରେ ପଡାରେ ଉତ୍ତେଜନା ଦେଖା ଦେଇଥିଲା। ଶତାଧିକ ଲୋକ ନ୍ୟାୟ ଦାବିରେ ଥାନା ଘେରାଉ କରିଥିଲେ। ତେବେ ଆକ୍ରମଣ କରିଥିବା ଅଭିଭାବକ ଜଣକ ଥାନାକୁ ଯାଇ ଆତ୍ମ ସମର୍ପଣ କରିଥିବା ଜଣାଯାଇଛି। ଖବର ଲେଖା ହେବା ପର୍ଯ୍ୟନ୍ତ ଘଟଣା ନେଇ ଥାନାରେ ଏତଲା ଦିଆଯାଇନାହିଁ। ଏ ନେଇ ଅଧିକ ତଥ୍ୟ ହସ୍ତଗତ ହୋଇନାହିଁ।

କାଳବୈଶାଖୀ: ସମୁଦ୍ରରେ ୩ ଟାପା ଡଙ୍ଗା ବୁଡ଼ିଲା

- ମାଦଳି ମୁହାଣରେ ଦେଢ଼ଘଣ୍ଟା ଭାସିବା ପରେ ୧୨ ମତ୍ସ୍ୟଜୀବୀ ଉଦ୍ଧାର
- ଲକ୍ଷାଧିକ ଟଙ୍କାର ଜାଲ, ଡଙ୍ଗା ମୁହାଣରେ ଭାସିଗଲା

ମହାକାଳପଡ଼ା,୬।୮
(ପ୍ରତାପ ଚନ୍ଦ୍ର ସ୍ୱାଇଁ)

ଲଗାଣବର୍ଷା ଓ କାଳବୈଶାଖୀ ପ୍ରଭାବରେ ମଙ୍ଗଳବାର ଅପରାହ୍ନରେ କେନ୍ଦ୍ରାପଡ଼ା ଜିଲା ମହାକାଳପଡ଼ା ବ୍ଲକ୍ ଗହୀରମଥା ସାମୁଦ୍ରିକ ଅଭୟାରଣ୍ୟ ଅଞ୍ଚଳ ମାଦଳି ମୁହାଣ ନିକଟରେ ୩ଟି ଫାଇବର ଇଞ୍ଜିନ ଚାଳିତ(ଟାପା) ଡଙ୍ଗା ଭାରସାମ୍ୟ ହରାଇ ଓଲଟି ପଡ଼ିଥିଲା। ୩ ଡଙ୍ଗାରେ ଥିବା ୧୨ ମତ୍ସ୍ୟଜୀବୀ ଦେଢ଼ଘଣ୍ଟା ଭାସିବା ପରେ ଉଦ୍ଧାର ହୋଇଛନ୍ତି। ମିଳିଥିବା ସୂଚନା ଅନୁସାରେ, ଗହୀରମଥା ସାମୁଦ୍ରିକ ଅଭୟାରଣ୍ୟ ଅଞ୍ଚଳ ସଂଲଗ୍ନ ମାଦଳି ମୁହାଣରୁ ୩ ଟାପା ଡଙ୍ଗାରେ ମତ୍ସ୍ୟଜୀବୀ ମାଛ ଧରି ଫେରୁଥିଲେ। ହଠାତ୍ ପଶ୍ଚିମ ଦିଗରୁ କାଳବୈଶାଖୀ ପବନ ବହିବା ଆରମ୍ଭ ହୋଇଥିଲା। ପବନ ବହିବା ସାଙ୍ଗକୁ ସମୁଦ୍ର ଲହଡ଼ିରେ ଭାରସାମ୍ୟ ହରାଇ ୩ ଟାପା ଡଙ୍ଗା ଓଲଟି ପଡ଼ିଥିଲା। ନିକଟରେ ମାଛ ମାରୁଥିବା ଅନ୍ୟ ମତ୍ସ୍ୟଜୀବୀମାନେ ଘଟଣାସ୍ଥଳରେ ଭାସୁଥିବା ୧୨ ମତ୍ସ୍ୟଜୀବୀଙ୍କୁ ପହଞ୍ଚି ଉଦ୍ଧାର କରିଥିଲେ। ମାଛ ଓ ଜାଲ ସବୁ ସମୁଦ୍ରରେ ଭାସି ଯାଇଥିବା, ଅଳ୍ପକେ ମୃତ୍ୟୁମୁଖରୁ ବର୍ତ୍ତିଥିବା ପୂର୍ବ ସୁନିତି ଗ୍ରାମର ଗୌତମ ମାଇତି (୫୦) କହିଛନ୍ତି। ଉଦ୍ଧାର ହୋଇଥିବା ମତ୍ସ୍ୟଜୀବୀ ଗୌତମଙ୍କ କହିବା କଥା ଡଙ୍ଗା ବୁଡ଼ିବା ପରେ ସମୁଦ୍ରରେ ଦେଢ଼ଘଣ୍ଟା ପର୍ଯ୍ୟନ୍ତ ଭାସିଲା ପରେ କିଛି ଦୂରରେ ମାଛ ଧରୁଥିବା ଡଙ୍ଗା ପହଞ୍ଚି ଉଦ୍ଧାର କରିଥିଲେ। ଖବରପାଇ ଗାଁର କେତେଜଣ ଲୋକ ଡଙ୍ଗା ନେଇ ବୁଡ଼ିଯାଇଥିବା ଡଙ୍ଗାକୁ ଉଦ୍ଧାର କରିବା ପାଇଁ ଘଟଣାସ୍ଥଳକୁ ଯାଇଥିବା ଗୌତମ କହିଛନ୍ତି। ରିପୋର୍ଟ ଲେଖାହେବା ବେଳକୁ ଉଦ୍ଧାର ହୋଇଥିବା ମତ୍ସ୍ୟଜୀବୀମାନଙ୍କ ମଧ୍ୟରେ ଗୌତମ ବାଗ, ଶିବ ପ୍ରସାଦ ଆଦକ, ବୁଦ୍ଧଦେବ ଗିରି, ରାମ ମଣ୍ଡଳ, ରାଜୁ ମଣ୍ଡଳ, ରାଜ କୁମାର ଗିରି, ଶ୍ରୀମନ୍ତ ଗିରି, ରଞ୍ଜନ କାମଳିଆ, ଶ୍ରୀହରି

ଆଜି କ'ଣ କେଉଁଠି

ଭୁବନେଶ୍ୱର
- ଚାରାରୋପଣ କାର୍ଯ୍ୟକ୍ରମ, ସ୍ଥାନ: ପାତ୍ରପଡ଼ା ରଜ ପଡ଼ିଆ, ସମୟ: ସକାଳ ୯ଟା ।
- ଓଡ଼ିଆ ଭାଷାର ବ୍ୟବହାର ସମ୍ପର୍କିତ ପ୍ରଶିକ୍ଷଣ କାର୍ଯ୍ୟକ୍ରମ, ସ୍ଥାନ: ସଂସ୍କୃତି ଭବନ, ସମୟ: ପୂର୍ବାହ୍ନ ୧୦ଟା ୩୦ ।
- ସଫେଇ କର୍ମଚାରୀଙ୍କ ପକ୍ଷରୁ ପ୍ରତିବାଦ, ସ୍ଥାନ: ଇଷ୍ଟ କୋଷ୍ଟ ରେଲୱେ ମୁଖ୍ୟ କାର୍ଯ୍ୟାଳୟ, ଚନ୍ଦ୍ରଶେଖରପୁର, ସମୟ: ପୂର୍ବାହ୍ନ ୧୧ଟା ।
- 'ଶାସ୍ତ୍ରୀୟ ଓଡ଼ିଶୀ ସଙ୍ଗୀତର ପରମ୍ପରା', ସ୍ଥାନ: ଉତ୍କଳ ରଙ୍ଗମଞ୍ଚ, ସମୟ: ପୂର୍ବାହ୍ନ ୧୧ଟା ।
- ସଂଭାବନା ପକ୍ଷରୁ ଖବରଦାତା ସମ୍ମିଳନୀ, ସ୍ଥାନ: ସାହିତ୍ୟ ସଂସଦ, ସମୟ: ଅପରାହ୍ନ ୫ଟା ।

କଟକ
- ବିଜ୍ଞାନ ପ୍ରଚାର ସମିତିର ପ୍ରତିଷ୍ଠା ଦିବସ ଓ ପ୍ଲାଟିନମ୍ ଜୁବିଲି ଉଦ୍‌ଯାପନ ସମାରୋହ, ସ୍ଥାନ: ରେଭେନ୍‌ଶା ବିଶ୍ୱବିଦ୍ୟାଳୟ ଉଦ୍ଭିଦ ବିଜ୍ଞାନ ବକ୍ତୃତା କକ୍ଷ, ସମୟ: ସକାଳ ୯ଟା ।
- ଜାତୀୟ ହସ୍ତତନ୍ତ ଦିବସ, ସ୍ଥାନ: ନୂଆପାଟଣା ନଂ. ୧ ବୁଣାକାର ସହଯୋଗ ସମିତି ପରିସର, ତିଗିରିଆ, ସମୟ: ଅପରାହ୍ନ ୩ଟା ।
- କଟକ ଜିଲା ଭାରତ ସ୍କାଉଟ୍ସ ଓ ଗାଇଡ୍ ପକ୍ଷରୁ ଜିଲାସ୍ତରୀୟ କ୍ୟାମ୍ପୋରି ଉଦ୍‌ଘାଟନ, ସ୍ଥାନ: ରେଭେନ୍‌ଶା କଲିଜିଏଟ୍ ସ୍କୁଲ ପରିସର, ସମୟ: ଅପରାହ୍ନ ୪ଟା ।

ବାଲେଶ୍ୱର
- ଶ୍ରାବଣ ପୂର୍ଣ୍ଣିମା ଅବସରରେ ପ୍ରସିଦ୍ଧ ଶୈବପୀଠ ଶ୍ରୀ ଶ୍ରୀ ଚନ୍ଦନେଶ୍ୱର ଓ ଭୂଷଣ୍ଡେଶ୍ୱର ମହାଦେବଙ୍କଠାରେ ଜଳାଭିଷେକ ନିମନ୍ତେ ପ୍ରସ୍ତୁତି ବୈଠକ, ସ୍ଥାନ: ବ୍ଲକ ସମ୍ମିଳନୀ କକ୍ଷ, ଭୋଗରାଇ, ସମୟ: ପୂର୍ବାହ୍ନ ୧୦ଟା ।
- ମୃତ୍ତିକା ପରୀକ୍ଷା ତାଲିମ ଶିବିର, ସ୍ଥାନ: ଅରଖପୁର, ଖଇରା, ସମୟ: ପୂର୍ବାହ୍ନ ୧୧ଟା ।

ମୟୂରଭଞ୍ଜ
- ବିଶ୍ୱ ସ୍ତନ୍ୟପାନ ସପ୍ତାହ ପାଳନ, ସ୍ଥାନ: କାଦୁଆଣି, ପଚାଖାଲି ଏବଂ ଅମଣନାମା ଅଙ୍ଗନୱାଡି କେନ୍ଦ୍ର, ମୋରଡ଼ା, ସମୟ: ସକାଳ ୯ଟା ।
- ୧୦ମ ନ୍ୟାଶନାଲ ହ୍ୟାଣ୍ଡଲୁମ୍ ଦିବସ ପାଳନ, ସ୍ଥାନ: କନକ ରେସିଡେନ୍ସି ଯଶିପୁର, ସମୟ: ପୂର୍ବାହ୍ନ ୧୧ଟା ।
- ବିଧାନସଭା କ୍ଷେତ୍ରୀୟ ଉନ୍ନୟନ କାର୍ଯ୍ୟର ସମୀକ୍ଷା ବୈଠକ, ସ୍ଥାନ:ଯଶିପୁର ବ୍ଲକ ସମ୍ମିଳନୀ କକ୍ଷ, ସମୟ:ମଧ୍ୟାହ୍ନ ୧୨ଟା ୩୦ ।
- କରଞ୍ଜିଆ ଆଇଟିଡିଏର ସମୀକ୍ଷା ବୈଠକ ସ୍ଥାନ:ଜଙ୍ଗଲ, ପରିବେଶ ଓ ଜଳବାୟୁ ପରିବର୍ତ୍ତନ ମନ୍ତ୍ରୀଙ୍କ କାର୍ଯ୍ୟାଳୟ ଯଶିପୁର, ସମୟ: ଅପରାହ୍ନ ୩ଟା ୩୦ ।

ଭଦ୍ରକ
- ଜବରଦଖଲ ଉଚ୍ଛେଦ, ସ୍ଥାନ: ଭଦ୍ରକ ସହର, ସମୟ: ସକାଳ ୯ଟା ।
- ଦେଶାତ୍ମବୋଧ ସଙ୍ଗୀତ ପ୍ରତିଯୋଗିତା, ସ୍ଥାନ: ଜିଲା ସଂସ୍କୃତି ଭବନ, ଭଦ୍ରକ, ସମୟ: ପୂର୍ବାହ୍ନ ୧୦ଟା ।
- ଉତ୍କଳ ସାମ୍ବାଦିକ ସଂଘ,ଭଦ୍ରକ ଜିଲ୍ଲା ପକ୍ଷରୁ ସାଙ୍ଗଠନିକ ବୈଠକ ଓ କର୍ମକର୍ତ୍ତା ନିର୍ବାଚନ, ସ୍ଥାନ:ଦର୍ଶନ କାର୍ଯ୍ୟାଳୟ ଭଦ୍ରକ,ସମୟ : ଅପରାହ୍ନ୧ଟା ।
- ସାଧାରଣ ଜ୍ଞାନ ପ୍ରତିଯୋଗିତା, ସ୍ଥାନ: ଜିଲା ସଂସ୍କୃତି ଭବନ, ଭଦ୍ରକ, ସମୟ: ଅପରାହ୍ନ ୩ଟା ୩୦ ।
- ଉତ୍କଳ ଶବର ମହାସଂଘର ଖବରଦାତା ସମ୍ମିଳନୀ, ସ୍ଥାନ: ଜଳସେଚନ ଡାକବଙ୍ଗଳା, ବନ୍ତ, ସମୟ: ଅପରାହ୍ନ ୪ଟା ।
- ପୂର୍ବତନ ଶିକ୍ଷକ ନୃସିଂହ ଚରଣ ପାଢ଼ୀଙ୍କ ସ୍ମୃତିସଭା, ସ୍ଥାନ: ଅଟଳ ବିହାରୀ ହାଇସ୍କୁଲ ପରିସର, ବାସୁଦେବପୁର, ସମୟ: ଅପରାହ୍ନ ୫ଟା ।

କେନ୍ଦୁଝର
- ଶ୍ରାବଣ ମାସ ଉପଲକ୍ଷେ ଶିବ ମନ୍ଦିରରେ ଭଜନ ସମାରୋହ ଓ ନାମ ସଂକୀର୍ତ୍ତନ, ସ୍ଥାନ: ହାବଳେଶ୍ୱର, ହାଟଡିହୀ, ସମୟ: ଅପରାହ୍ନ ୫ଟା ୩୦ ।
- ଶନି ମନ୍ଦିରରେ ଭଜନ ସମାରୋହ, ସ୍ଥାନ: ପଞ୍ଚୁଗୋଛିଆ, ହାଟଡିହୀ, ସମୟ: ସନ୍ଧ୍ୟା ୬ଟା ।

ବ୍ରହ୍ମପୁର
- ଜାତୀୟ ହ୍ୟାଣ୍ଡଲୁମ ଦିବସ ପାଳନ, ସ୍ଥାନ: ସତ୍ୟଭାମା କଲ୍ୟାଣ ମଣ୍ଡପ,ସମୟ: ଅପରାହ୍ନ ୩ଟା ।
- ଭାଜପା ଜୋନାଲ ସାଙ୍ଗଠନିକ ବୈଠକ, ସ୍ଥାନ: ଗିରି ରୋଡ, ସମୟ: ଅପରାହ୍ନ ୨ଟା ।

ଗଞ୍ଜାମ
- ମେଗା ରକ୍ତଦାନ ଶିବିର, ସ୍ଥାନ: ଭଞ୍ଜନଗର ଥାନା, ସମୟ: ସକାଳ ୮ ଟା ।
- ଗଞ୍ଜାମ କଲେଜ ପ୍ରତିଷ୍ଠା ଦିବସ ପାଳନ, ସ୍ଥାନ: କଲେଜ ପରିସର,ସମୟ: ପୂର୍ବାହ୍ନ ୧୦ଟା ।
- ଯୁକ୍ତ ଦୁଇ ପ୍ରଥମ ବର୍ଷ ଛାତ୍ରୀମାନଙ୍କ ସ୍ୱାଗତ ସମ୍ବର୍ଦ୍ଧନା, ସ୍ଥାନ:ଗୁରୁଡ଼ା ବ୍ଲକ ବାଲିପଦର ଅହଲ୍ୟା ଦେବୀ ମହିଳା ଉଚ୍ଚ ମାଧ୍ୟମିକ ବିଦ୍ୟାଳୟ ପରିସର, ସମୟ: ପୂର୍ବାହ୍ନ ୧୦ଟା ।

କନ୍ଧମାଳ
- ବ୍ଲକସ୍ତରୀୟ ଜାତୀୟ ପ୍ରାଣୀଧନ ମେଳା, ସ୍ଥାନ : ଦାସିକେତା, (ଦାରିଙ୍ଗବାଡି ବ୍ଲକ), ସମୟ: ସକାଳ ୭ଟାରୁ ଆରମ୍ଭ ।

ରାୟଗଡ଼ା
- ଯୋଗୀ ଶ୍ରୀ ଚୈତନ୍ୟଙ୍କ ଦ୍ୱାରା ହନୁମାନ ଚାଳିଶା, ସୁନ୍ଦରକାଣ୍ଡ ପାରାୟଣ, ସ୍ଥାନ: ମଙ୍ଗଳା ମନ୍ଦିର, ରାୟଗଡ଼ା, ସମୟ: ସକାଳ ୬ରୁ ୮ ଏବଂ ସଂନ୍ଧ୍ୟା ୬ ରୁ ୭ ଟା ।

ନବରଙ୍ଗପୁର
- ଜିଲାପରିଷଦ ପରିଚାଳନା ସମୀକ୍ଷା ବୈଠକ, ସ୍ଥାନ: ଜିଲାପରିଷଦ ବୈଠକ ଗୃହ, ସମୟ: ପୂର୍ବାହ୍ନ ୧୦ଟା ।
- ପଞ୍ଚାୟତ ସମିତି ବୈଠକ, ସ୍ଥାନ: କୋଷାଗୁମୁଡ଼ା ବ୍ଲକ ସମ୍ମିଳନୀ କକ୍ଷ, ସମୟ: ପୂର୍ବାହ୍ନ ୧୧ଟା ।
- ଶହୀଦ ସ୍ମୃତି ଦିବସ ପାଳନ ପ୍ରସ୍ତୁତି ବୈଠକ, ସ୍ଥାନ: ପାପଡ଼ାହାଣ୍ଡି ବ୍ଲକ ସଭା ଗୃହ, ସମୟ: ଅପରାହ୍ନ ୪ଟା ।

କୋରାପୁଟ
- କୁନ୍ଦୁରା ବ୍ଲକରେ ପଞ୍ଚାୟତସମିତି ବୈଠକ, ସ୍ଥାନ: ବ୍ଲକ କାର୍ଯ୍ୟାଳୟ ବୈଠକ ଗୃହ, ସମୟ: ୧୦ଟା୩୦ ।
- ପ୍ରଶାସନ ପକ୍ଷରୁ ପଞ୍ଚାୟତ ସମିତି ବୈଠକ, ସ୍ଥାନ: ପଟ୍ଟାଙ୍ଗି ବ୍ଲକ କାର୍ଯ୍ୟାଳୟ ସଭାଗୃହ, ସମୟ: ପୂର୍ବାହ୍ନ:୧୧ଟା ।

ସମ୍ବଲପୁର
- ଡାକ୍ତର ସନାତନ ସ୍ମାରକୀ ଫୁଟବଲ ମ୍ୟାଚ-ସିସିସି ପ୍ରତିଭା ବନାମ ବାମରା କ୍ରୀଡା ସଂଘ, ସ୍ଥାନ : ବୀରସୁରେନ୍ଦ୍ର ସାଏ ଷ୍ଟାଡିୟମ, ସମୟ : ଅପରାହ୍ନ ୧ ଟା୪୫ ।
- ଡାକ୍ତର ସନାତନ ସ୍ମାରକୀ ଫୁଟବଲ ମ୍ୟାଚ-ରେଡ ଷ୍ଟାର କ୍ଲବ ବନାମ କସମସ କ୍ଲବ , ସ୍ଥାନ : ବୀର ସୁରେନ୍ଦ୍ର ସାଏ ଷ୍ଟାଡିୟମ, ସମୟ : ଅପରାହ୍ନ ୩ ଟା ୩୦ ।
- ଅଖିଳ ଭାରତୀୟ ମାରୱାଡ଼ି ମହିଳା ସମ୍ମେଳନ ସମ୍ବଲପୁର ଶାଖା ଆୟୋଜିତ ତିଜ ପର୍ବରେ ସାଂସ୍କୃତିକ କାର୍ଯ୍ୟକ୍ରମ, ସ୍ଥାନ : ଗେଇଟି ରୋଡ ସ୍ଥିତ ଧର୍ମଶାଳା, ସମୟ: ସନ୍ଧ୍ୟା ୭ଟା ।

ବଲାଙ୍ଗୀର
- ସ୍ୱାଧୀନତା ଦିବସ ଅବସରରେ ଇଂରାଜୀ ବକ୍ତୃତା ପ୍ରତିଯୋଗିତା, ସ୍ଥାନ: କିସ୍ ରେସିଡେନସିଆଲ୍ ସ୍କୁଲ, ବଲାଙ୍ଗୀର, ସମୟ: ପୂର୍ବାହ୍ନ ୧୦ଟା ୩୦ ମିନିଟ୍ ।
- ରାଷ୍ଟ୍ରୀୟ ଆବିଷ୍କାର ଅଭିଯାନ ଅବସରରେ ଉଚ୍ଚ ପ୍ରାଥମିକ ବିଦ୍ୟାଳୟସ୍ତରୀୟ କୁଇଜ ପ୍ରତିଯୋଗିତା, ସ୍ଥାନ: ଖପ୍ରାଖୋଲ ବ୍ଲକ ଧଣ୍ଡାମୁଣ୍ଡା ଜବାହରଲାଲ ଉଚ୍ଚ ବିଦ୍ୟାଳୟ, ସମୟ: ପୂର୍ବାହ୍ନ ୧୦ଟା ।

ସୁବର୍ଣ୍ଣପୁର
- ନଗର ସଂକୀର୍ତ୍ତନ, ସ୍ଥାନ: ସୁବଳୟା, ବୀରମହାରାଜପୁର, ସମୟ: ପ୍ରାତଃ ୫ଟା୩୦ ।
- ଭୀମ ଭୋଇ ସେବା ଫାଉଣ୍ଡେଶନ ପକ୍ଷରୁ ମାଗଣା ଚକ୍ଷୁ ପରୀକ୍ଷା ଶିବିର, ସ୍ଥାନ: ବିନିକା ଏନ୍‌ଏସି ସଭାଗୃହ, ସମୟ: ସକାଳ ୮ଟା ।
- ଜୟ ଜଗନ୍ନାଥ କ୍ରିକେଟ କ୍ଲବ ବୈଠକ, ସ୍ଥାନ: ଲୁଟୁରପଙ୍କ, ବୀରମହାରାଜପୁର, ସମୟ: ସନ୍ଧ୍ୟା ୭ଟା ।

ବରଗଡ଼
- ଜାତୀୟ ହସ୍ତତନ୍ତ ଦିବସ ପାଳନ, ସ୍ଥାନ: ଅଡ଼ିଟୋରିୟମ ହଲ୍, ଆଇଆଇଏଚଟି, ବରଗଡ଼, ସମୟ: ପୂର୍ବାହ୍ନ ୧୦ଟା ।
- ସ୍ୱାଧୀନତା ଦିବସ ଅବସରରେ ପ୍ରତିଯୋଗିତା, ସ୍ଥାନ: ଗଙ୍ଗାଧର କଲ୍ୟାଣ ମଣ୍ଡପ, ବରପାଲି, ସମୟ: ପୂର୍ବାହ୍ନ ୧୦ଟା ।
- ଶିରିଡ଼ି ସାଇ ମନ୍ଦିରର ସୁବର୍ଣ୍ଣ ଜୟନ୍ତୀ ସମାରୋହ, ସ୍ଥାନ: ବିଜୁ ପଟ୍ଟନାୟକ ଟାଉନ ହଲ, ବରଗଡ଼, ସମୟ: ସନ୍ଧ୍ୟା ୭ଟା ।

ରାଉରକେଲା
- ବେଦବ୍ୟାସ ସଂସ୍କୃତ କଲେଜରେ ବେଦ ଉପନିଷଦ ଆଲୋଚନାଚକ୍ର, ସ୍ଥାନ: ବେଦବ୍ୟାସ, ସମୟ: ପୂର୍ବାହ୍ନ ୧୧ଟା ।
- ଡେଙ୍ଗୁ ସଚେତନତା ଶିବିର, ସ୍ଥାନ: ଝରଣାବସ୍ତି ଗୋଷ୍ଠୀ ସ୍ୱାସ୍ଥ୍ୟକେନ୍ଦ୍ର, ସମୟ: ପୂର୍ବାହ୍ନ ୧୧ଟା ।
- ସୁଶୀଳାବତୀ ସରକାରୀ କଲେଜରେ ବନ ମହୋତ୍ସବ ପାଳନ, ସ୍ଥାନ: ସେକ୍ଟର-୨, ସମୟ: ପୂବାହ୍ନ ୧୧ଟା ୩୦ ।
- ରୋଟାରୀ କ୍ଲବ ଅଫ ରାଉରକେଲା ଭାଇବ୍ରାଣ୍ଟ ସ୍ଥାପନା ଦିବସ ଉଦ୍‌ଯାପନ ଉତ୍ସବସ୍ଥାନ: ରାଉରକେଲା କ୍ଲବ, ସେକ୍ଟର--୧୯, ସମୟ: ସନ୍ଧ୍ୟା ୭ଟା ୩୦ ।

ଦେବଗଡ଼
- ସ୍ୱାଧୀନତା ଦିବସ ଉପଲକ୍ଷେ ମଧ୍ୟ ଇଂରଜୀସ୍ତରୀୟ ଜଣାଅଜଣା (କୁଇଜ୍) ପ୍ରତିଯୋଗିତା, ସ୍ଥାନ: ସୂଚନାକେନ୍ଦ୍ର ଓ ପାଠାଗାର, ସମୟ: ସକାଳ ୯ଟା ୩୦ ।
- ସ୍ୱାଧୀନତା ଦିବସ ଉପଲକ୍ଷେ ଉଚ୍ଚ ବିଦ୍ୟାଳୟସ୍ତରୀୟ ଜଣାଅଜଣା (କୁଇଜ୍) ପ୍ରତିଯୋଗିତା, ସ୍ଥାନ: ସୂଚନାକେନ୍ଦ୍ର ଓ ପାଠାଗାର, ସମୟ: ପୂର୍ବାହ୍ନ ୧୦ଟା ୩୦ ।
- କୃଷକମାନଙ୍କୁ ଉନ୍ନତ ପ୍ରଣାଳୀ ମାଧ୍ୟମରେ ଚାଷ କରିବା ପାଇଁ ଜିଲାସ୍ତରୀୟ ତାଲିମ କାର୍ଯ୍ୟକ୍ରମ, ସ୍ଥାନ: ନୂଆ ବାଲିରୋଇ ଦେବଗଡ଼ସ୍ଥିତ ଜିଲା ମୁଖ୍ୟ କୃଷି କାର୍ଯ୍ୟାଳୟ, ସମୟ: ପୂର୍ବାହ୍ନ ୧୦ଟା ୩୦ ।
- ସ୍ୱାଧୀନତା ଦିବସ ଉପଲକ୍ଷେ ମହାବିଦ୍ୟାଳୟସ୍ତରୀୟ ଜଣାଅଜଣା (କୁଇଜ୍) ପ୍ରତିଯୋଗିତା, ସ୍ଥାନ: ସୂଚନାକେନ୍ଦ୍ର ଓ ପାଠାଗାର, ସମୟ: ପୂର୍ବାହ୍ନ ୧୧ଟା ୩୦ ।
- ମା' କନକ ଦୁର୍ଗାଙ୍କ ସନ୍ଧ୍ୟା ଆଳତି, ସ୍ଥାନ: ମଠସାହି, କନକ ଦୁର୍ଗା ମନ୍ଦିର, ସମୟ: ସନ୍ଧ୍ୟା ୭ଟା ।

କଳାହାଣ୍ଡି
- ଜିଲାସ୍ତରୀୟ ଜାତୀୟ ଜାଭେଲିନ ଥ୍ରୋ ପ୍ରତିଯୋଗିତା, ସ୍ଥାନ: ଭବାନୀପାଟଣା ଲାଲବାହାଦୂର ଶାସ୍ତ୍ରୀ ଷ୍ଟାଡିୟମ, ସମୟ: ସକାଳ ୯ଟା ।
- ଦିଫାଇନ କଳାହାଣ୍ଡି ପକ୍ଷରୁ ଶ୍ରମିକ ସଭା, ସ୍ଥାନ: ଭବାନୀପାଟଣା ଟାଉନହଲ, ସମୟ: ପୂର୍ବାହ୍ନ ୧୦ଟା ।

ନୂଆପଡ଼ା
- ଭାଗବତ ମହାପାରାୟଣ, ସ୍ଥାନ: ବୋଡେନ ବ୍ଲକ କେରାପଦର ଗାଁ, ସମୟ: ସକାଳ ୬ଟା ଓ ସନ୍ଧ୍ୟା ୭ଟା ।
- ବିଶ୍ୱ ସ୍ତନ୍ୟପାନ ଦିବସ ପାଳନ, ସ୍ଥାନ: ଜିଲା ମୁଖ୍ୟ ଚିକିତ୍ସାଳୟ ନୂଆପଡ଼ା, ସମୟ: ସକାଳ ୧୦ଟା ।

ବୌଦ୍ଧ
- ଜିଲାସ୍ତରୀୟ ଯୋଗାସନ ପ୍ରତିଯୋଗିତା, ସ୍ଥାନ: ଜିଲା ସଂଗ୍ରହାଳୟ, ବୌଦ୍ଧ, ସମୟ: ପୂର୍ବାହ୍ନ ୧୦ଟା ।
- ମୁଣ୍ଡିପଦର ଉଚ୍ଚ ବିଦ୍ୟାଳୟରେ ଦକ୍ଷତା ବିକାଶ ତାଲିମ, ସ୍ଥାନ:ମୁଣ୍ଡିପଦର ଉଚ୍ଚ ବିଦ୍ୟାଳୟ, ସମୟ: ପୂର୍ବାହ୍ନ ୧୦ଟା ।
- ଦେଉଳି ଗ୍ରାମରେ ସାପ୍ତାହିକ ଭାଗବତ ପାରାୟଣ, ସ୍ଥାନ: ଦେଉଳି ଗ୍ରାମ୍ୟ ଭାଗବତ ଟୁଙ୍ଗୀ, କଣ୍ଟାମାଳ, ସମୟ: ସନ୍ଧ୍ୟା ୭ଟା ।

ଝାରସୁଗୁଡ଼ା
- ସ୍ୱତନ୍ତ୍ର ପୂଜା ଅର୍ଚ୍ଚନା, ସ୍ଥାନ: ସହରସ୍ଥିତ ମଙ୍ଗଳବଜାର ହନୁମାନ ମନ୍ଦିର, ସମୟ: ସକାଳ ୮ଟା ।
- ଗ୍ରାମ ଉନ୍ନୟନ କାର୍ଯ୍ୟ ପାଇଁ ବୈଠକ, ସ୍ଥାନ: ସହରସ୍ଥିତ ପୁରୁନା ଗ୍ରାମ ମଣ୍ଡପ, ସମୟ: ପୂର୍ବାହ୍ନ ୧୦ଟା ୩୦ ।
- ୫୦ତମ ବାର୍ଷିକ ସାଧାରଣ ସଭା, ସ୍ଥାନ: ସହରସ୍ଥିତ ଜୀବନ ଜ୍ୟୋତି ଭବନ, ସମୟ: ଅପରାହ୍ନ ୪ଟା ୩୦ ।

ଢେଙ୍କାନାଳ
- ସାମୂହିକ ଔଷଧ ସେବନ ସମ୍ପର୍କିତ ସଚେତନତା କର୍ମଶାଳା, ସ୍ଥାନ: ଢେଙ୍କାନାଳ ଜିଲା ମୁଖ୍ୟ ଚିକିତ୍ସାଳୟ ସ୍ୱାସ୍ଥ୍ୟ ମିଶନ ସମ୍ମିଳନୀ କକ୍ଷ, ସମୟ: ପୂର୍ବାହ୍ନ ୧୦ଟା୩୦ ।

ଅନୁଗୋଳ
- ଗଣେଶ ପୂଜା ଆୟୋଜନ ନେଇ ତାଳଚେର କେନ୍ଦ୍ରୀୟ ଗଣେଶ ପୂଜା କମିଟିର ପ୍ରସ୍ତୁତି ବୈଠକ, ସ୍ଥାନ: ତାଳଚେର ଦେଉଳବେଡ଼ା କ୍ଲବ, ସମୟ: ଅପରାହ୍ନ ୪ ଟା ।

ଜଗତ୍‌ସିଂହପୁର
- ଜଗତ୍‌ସିଂହପୁର ବିଧାୟକଙ୍କ ନିର୍ବାଚନମଣ୍ଡଳୀସ୍ତରୀୟ ସମୀକ୍ଷା, ସ୍ଥାନ: ଜିଲାପାଳଙ୍କ କାର୍ଯ୍ୟାଳୟ ପରିସର ସଦ୍‌ଭାବନା ସଭାଗୃହ, ସମୟ: ପୂର୍ବାହ୍ନ ୧୦ଟା୩୦ ।

ନୟାଗଡ଼
- ଶ୍ରବଣ ଯନ୍ତ୍ର ବିତରଣୀ ମେଳା, ସ୍ଥାନ: ଖଣ୍ଡପଡ଼ା ବ୍ଲକ କାର୍ଯ୍ୟାଳୟ, ସମୟ: ପୂର୍ବାହ୍ନ ୧୦ଟା ।

କେନ୍ଦ୍ରାପଡ଼ା
- ବନ ମହୋତ୍ସବ, ସ୍ଥାନ: ପୁରୁଷୋତମପୁର, କେନ୍ଦ୍ରାପଡ଼ା, ସମୟ: ପୂର୍ବାହ୍ନ ୧୦ଟା ।
- ଲୋକାୟୁକ୍ତ ଅନୁଦ୍ଧାନ ଟିମ୍‌ର ତନଖି ଦ୍ୱିତୀୟ ଦିବସ, ସ୍ଥାନ: ଗରଦପୁର ପଞ୍ଚାୟତ, ଗରଦପୁର, ସମୟ: ପୂର୍ବାହ୍ନ ୧୦ଟା ।

ଯାଜପୁର
- ଜିଲା ପ୍ରଶାସନ ପକ୍ଷରୁ ଆଇନ ସଚେତନତା ଶିବିର, ସ୍ଥାନ : ଯାଜପୁର ରୋଡ ସଂସ୍କୃତି ଭବନ,ସମୟ : ପୂର୍ବାହ୍ନ ୧୦ଟା ।

୧୧ରୁ ୧୪ ତ୍ରିରଙ୍ଗା ଯାତ୍ରା କରିବ ଭାଜପା: ମନମୋହନ

■ ୧୩ରୁ ୧୫ ଯାଏଁ 'ହର୍ ଘର୍ ତ୍ରିରଙ୍ଗା' କାର୍ଯ୍ୟକ୍ରମ

■ ୯ରେ କ୍ରାନ୍ତି ଦିବସ ପାଳିବ ଦଳ

ଭୁବନେଶ୍ୱର,୬।୮ (ସୁନିତ୍ ମିଶ୍ର)

ସ୍ୱାଧୀନତାର ୭୫ ବର୍ଷ ପରେ ରାଷ୍ଟ୍ର ଭକ୍ତି ଜାତୀୟତାବାଦ, ଦେଶଭକ୍ତି ଓ ଦେଶରେ ଏକତା, ଅଖଣ୍ଡତା ରକ୍ଷାକରିବା ପାଇଁ ଏବଂ ଦେଶକୁ ଶକ୍ତିଶାଳୀ କରିବାକୁ ଦେଶର ୧୪୦ କୋଟି ଲୋକଙ୍କୁ ଦଳ ମତ ଜାତି ନିର୍ବିଶେଷରେ ସମସ୍ତଙ୍କୁ ଏକଜୁଟ କରିବା ନିହାତି ଆବଶ୍ୟକ। ଗତ କିଛିବର୍ଷ ଧରି ଦଳର କାର୍ଯ୍ୟକର୍ତ୍ତାମାନେ ସମସ୍ତ ଦେଶବାସୀଙ୍କ ସହ ମିଶି ସାରା ଦେଶରେ ହର୍ଷୋଲ୍ଲାସ ସହିତ ଦେଶର ଏକତା ତଥା ଅଖଣ୍ଡତା ଉଦ୍ଦେଶ୍ୟରେ 'ହର୍ ଘର୍ ତ୍ରିରଙ୍ଗା', 'ତ୍ରିରଙ୍ଗା ଯାତ୍ରା' ଆଦି ବିଭିନ୍ନ କାର୍ଯ୍ୟକ୍ରମ ମାଧ୍ୟମରେ ପାଳନକରି ଆସୁଛନ୍ତି । ରାଷ୍ଟ୍ରୀୟ ଅଧ୍ୟକ୍ଷ ଜେ.ପି. ନଡ୍ଡାଙ୍କ ନିର୍ଦ୍ଦେଶକ୍ରମେ ଦେଶ ପାଇଁ ଯେଉଁମାନେ ପ୍ରାଣବଳି ଦେଇଛନ୍ତି ଓ କାରାବରଣ କରିଛନ୍ତି, ସେମାନଙ୍କୁ ସ୍ମରଣ କରିବା ପାଇଁ ଆସନ୍ତା ଅଗଷ୍ଟ ୯ରେ କ୍ରାନ୍ତି ଦିବସ ପାଳନ କରାଯିବ। ଏହି ଅବସରରେ ପ୍ରତ୍ୟେକ ଜିଲାରେ ସ୍ଥାନୀୟ ଶହୀଦମାନଙ୍କୁ ସ୍ମରଣ କରାଯାଇ ସାଇକେଲ ଯାତ୍ରା, ପଦଯାତ୍ରା, ବାଇକ୍ ରାଲି ଅନୁଷ୍ଠିତ ହେବ। ଅଗଷ୍ଟ ୧୧ରୁ ୧୪ ତାରିଖ ପର୍ଯ୍ୟନ୍ତ ତ୍ରିରଙ୍ଗା ଯାତ୍ରା, ମହାପୁରୁଷମାନଙ୍କ ପ୍ରତିମୂର୍ତ୍ତି ଓ ଚାରିପାଖରେ ସ୍ୱଚ୍ଛତା ଅଭିଯାନ, ୧୩ରୁ ୧୫ ଅଗଷ୍ଟ ପର୍ଯ୍ୟନ୍ତ ପ୍ରତ୍ୟେକ ଘର ଓ ଅନୁଷ୍ଠାନରେ 'ହର୍ ଘର୍ ତ୍ରିରଙ୍ଗା' ଉତ୍ତୋଳନ କରାଯିବା ସହ ମହାପୁରୁଷ ଏବଂ ବରପୁତ୍ରମାନଙ୍କ ପ୍ରତିମୂର୍ତ୍ତି ଓ ସ୍ମାରକୀ ଉପରେ ପୁଷ୍ପାଳଞ୍ଜି ଅର୍ପଣ କରାଯିବ ବୋଲି ଭାଜପା ରାଜ୍ୟ ସଭାପତି ମନମୋହନ ସାମଲ କହିଛନ୍ତି। ଭାଜପା ରାଜ୍ୟ କାର୍ଯ୍ୟାଳୟଠାରେ ମଙ୍ଗଳବାର ଅନୁଷ୍ଠିତ ଖବରଦାତା ସମ୍ମିଳନୀରେ ସୂଚନା ଦେଇ ମନମୋହନ କହିଛନ୍ତି, ୧୪ ଅଗଷ୍ଟ ୧୯୪୭ରେ ଭାରତର ବିଭାଜନ ହେତୁ ଲକ୍ଷ ଲକ୍ଷ ଲୋକଙ୍କୁ ହତ୍ୟା ଓ ବିସ୍ଥାପନ ହୋଇଥିଲା । ଦେଶ ବିଭାଜନ ନିଷ୍ପତ୍ତି ଭୁଲ୍ ଥିଲା । ଏହି ଯନ୍ତ୍ରଣାଦାୟକ ଦିନକୁ 'ବିଭାଜନ ବିଭୀଷିକା ସ୍ମୃତି ଦିବସ' ଭାବେ ପାଳନ କରାଯିବା ସହ ଶ୍ରଦ୍ଧାଞ୍ଜଳି ଅର୍ପଣ କରାଯାଇ ସନ୍ଧ୍ୟାରେ ନୀରବ ଶୋଭାଯାତ୍ରା ଅନୁଷ୍ଠିତ ହେବ। ଅଗଷ୍ଟ ୧୬ରେ ଭାରତରତ୍ନ ତଥା ପୂର୍ବତନ ପ୍ରଧାନମନ୍ତ୍ରୀ ଅଟଳ ବିହାରୀ ବାଜପେୟୀଙ୍କ ପୁଣ୍ୟତିଥି ପାଳନ କରାଯିବା ସହ ୧୯ ଅଗଷ୍ଟରେ ପବିତ୍ର ରକ୍ଷାବନ୍ଧନ ଉତ୍ସବ ପାଳନ କରାଯିବ। ଏ ସମସ୍ତ କାର୍ଯ୍ୟକ୍ରମ ମଣ୍ଡଳସ୍ତରରୁ ରାଜ୍ୟ ପର୍ଯ୍ୟନ୍ତ ପାଳନ କରାଯିବ ଏବଂ ଦଳର ସମସ୍ତ ପଦାଧିକାରୀ, କାର୍ଯ୍ୟକର୍ତ୍ତା, ଜନପ୍ରତିନିଧି ଏଥିରେ ସାମିଲ ହେବେ । ସାଧାରଣ ଜନତା ମଧ୍ୟ ଏ ସମସ୍ତ କାର୍ଯ୍ୟକ୍ରମରେ ଯୋଗଦେବା ପାଇଁ ରାଜ୍ୟ ସଭାପତି ପ୍ରତ୍ୟେକ ରାଜ୍ୟବାସୀଙ୍କୁ ନିବେଦନ କରିଛନ୍ତି। ଏହି ଅବସରରେ ରାଜ୍ୟ ଉପସଭାପତି ବିରଞ୍ଚି ତ୍ରିପାଠୀ, ପୂର୍ଣ୍ଣଚନ୍ଦ୍ର ମହାପାତ୍ର, ରାଜ୍ୟ ସାଧାରଣ ସମ୍ପାଦକ ଶାରଦା ପ୍ରସାଦ ଶତପଥୀ ଓ ସୀମାଞ୍ଚଳ ଖଟେଇ ପ୍ରମୁଖ ଉପସ୍ଥିତ ଥିଲେ।

ଆଇରନ ବଟିକା ଖାଇ ୨ଅଙ୍ଗନୱାଡି ଶିଶୁ ଗୁରୁତର

ରାଜନଗର,୬।୮ (ଭାସ୍କର ରାଉତରାୟ)

କେନ୍ଦ୍ରାପଡ଼ା ଜିଲା ରାଜନଗର ବ୍ଲକ ବାଲିସାହିପାଟଣା ପଞ୍ଚାୟତ ଚମ୍ପାଦିଆ ଅଙ୍ଗନୱାଡି କେନ୍ଦ୍ରର ୨ଜଣ ଶିଶୁ ଆଇରନ ବଟିକା ଖାଇ ଅସୁସ୍ଥ ହୋଇପଡ଼ିଛନ୍ତି। ଉଭୟଙ୍କୁ ରାଜନଗର ଗୋଷ୍ଠୀ ସ୍ୱାସ୍ଥ୍ୟକେନ୍ଦ୍ରରେ ଭର୍ତ୍ତି କରାଯାଇଛି।

ତେଜିଲା ପୋଲାଭରମ୍ ରାଜନୀତି

ଚିନ୍ତାରେ ମାଲକାନଗିରିବାସୀ

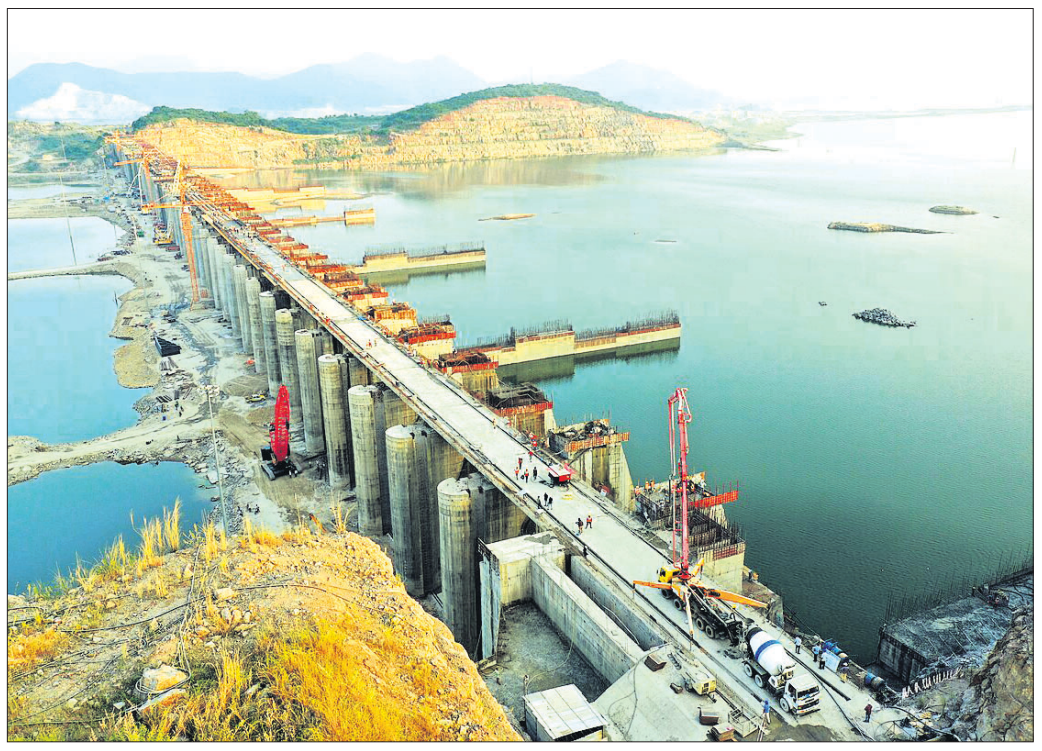

ମାଲକାନଗିରି,୬।୮ (ଦୁର୍ଯ୍ୟୋଧନ ପାତ୍ର)

ଆନ୍ଧ୍ରପ୍ରଦେଶର ପୋଲାଭରମ୍ ପ୍ରକଳ୍ପକୁ ନେଇ ରାଜନୀତି ସରଗରମ୍ ହେବାରେ ଲାଗିଛି। ଏହି ପ୍ରକଳ୍ପ ପାଇଁ ମାଲକାନଗିରି ଜିଲାର ୧୦୦ରୁ ଊର୍ଦ୍ଧ୍ୱ ଗାଁ ଜଳମଗ୍ନ ହେବାର ଆଶଙ୍କା କରାଯାଉଛି। ଏହାକୁ ଦେଖି ବିଭିନ୍ନ ସଙ୍ଗଠନ ପକ୍ଷରୁ ପୋଲାଭରମ୍ ପ୍ରକଳ୍ପ ଦ୍ୱାରା କ୍ଷତିଗ୍ରସ୍ତ ଲୋକଙ୍କୁ ଚିହ୍ନଟ ସହ କ୍ଷତିପୂରଣ ପାଇଁ ଦାବି ଜୋର୍ ଧରିଛି। ଏସବୁ ଭିତରେ ପୋଲାଭରମ୍‌କୁ ନେଇ ବିଜେଡିର ଏକ ପ୍ରତିନିଧି ଦଳ ଏହାର ସମୀକ୍ଷା କରିବେ ବୋଲି ଜଣାପଡିଛି। ପୋଲାଭରମ ପ୍ରକଳ୍ପକୁ ନେଇ ମାଲକାନଗିରିବାସୀ ଚିନ୍ତାରେ ରହିଛନ୍ତି। ଏହି ବିବାଦୀୟ ପ୍ରକଳ୍ପକୁ ନେଇ ଓଡ଼ିଶା ସମେତ ଛତିଶଗଡ଼ ଓ ତେଲଙ୍ଗାନା ବିରୋଧ ଜାରି ରଖିଥିବା ବେଳେ ଆନ୍ଧ୍ର ସରକାର ଏକତରଫା ପ୍ରକଳ୍ପ କାର୍ଯ୍ୟକୁ ତରାନ୍ୱିତ କରିଛନ୍ତି। ଏଥିଯୋଗୁ ବିଭିନ୍ନ ନଦୀର ଜଳ ନିଷ୍କାସନ ହୋଇ ନ ପାରି ମାଲକାନଗିରି ଜିଲାରେ ବନ୍ୟା ପରିସ୍ଥିତି ସୃଷ୍ଟି ହେଉଛି। ଗତବର୍ଷ ମଧ୍ୟ ବନ୍ୟା ଦ୍ୱାରା ଅନେକ ଗାଁ କ୍ଷତିଗ୍ରସ୍ତ ହୋଇ ବାହ୍ୟଜଗତରୁ ବିଚ୍ଛିନ୍ନ ହୋଇଥିଲା। ଅନେକ ହଜାର ହେକ୍ଟର ଜମିରେ ପାଣି ମାଡି ଫସଲ ନଷ୍ଟ ହୋଇଯାଇଥିଲା। ପ୍ରତିବର୍ଷ ଗୋଦାବରୀ ନଦୀର ପଛୁଆ ପାଣି ଯୋଗୁ ସୀମାନ୍ତ ମୋଟୁ ଅଞ୍ଚଳ ବୁଡ଼ି ରହୁଛି। ସେହିପରି ସିଲେରୁ ଓ ସାବେରୀ ନଦୀରେ ଆସୁଥିବା ବନ୍ୟାଜଳ ନିଷ୍କାସନ ନ ହୋଇ ଜଳସ୍ତର ବୃଦ୍ଧି ପାଇ ବନ୍ୟା ପରିସ୍ଥିତି ଉପୁଜୁଥିବା ଅଭିଯୋଗ ହେଉଛି। ଏହି ପ୍ରକଳ୍ପ ହେଲେ ମାଲକାନଗିରି ଜିଲା ମୋଟୁ, ପୁଶୁଗୁଡା, ତାଣ୍ଡବାଇ, ମାଲାଭରମ୍, ଟେଲରାଇ, ଲୋକନଗୁଡା, ମୁରଲୀଗୁଡ଼ା, କୋତାଗୁଡ଼ା, କମଳାପୁରମ୍, ବିନାୟକପୁର, ଆଲମା, ବାରିବାଞ୍ଚା, ଇଚ୍ଛାପୁରମ୍, ପରସନପାଲୀ, ମାକନପାଲୀ, ଗାରସାପାଲୀ, ରାମଭରମ୍, ସୁନାବେଡା, ପେଟା, ସିମିଳିବାଞ୍ଚା ପଞ୍ଚାୟତର ଗୋରଖପାଲୀ, ପୁଟମପା, ଏମ୍‌ଭି-୬୦, ଏମ୍‌ଭି-୬୧, ଏମଭି-୬୯, ଏମଭି୧୧୦, ଏମଭି-୧୧୬, ଏମଭି-୬୨, କାଲଦାପାଲୀ ଓ ପଡିଆ ସହ କାଲିମେଳା ବ୍ଲକର ମାଲାଭରମ୍ ପଞ୍ଚାୟତର ଅନେକ ଗାଁ ବୁଡ଼ିଯିବ। ଓଡ଼ିଶା, ଛତିଶଗଡ଼ ଓ ତେଲଙ୍ଗାନାର ୨୫୦ରୁ ଊର୍ଦ୍ଧ୍ୱ ଗ୍ରାମ ପାଣିରେ ବୁଡିଯିବାର ଆଶଙ୍କା ଥିବାବେଳେ ୭,୬୫୬ ହେକ୍ଟର ଜମିରେ ପାଣି ପଶିବା ସହ ୫,୫୩୮ ହେକ୍ଟର ସଂରକ୍ଷିତ ଜଙ୍ଗଲ ଜମି ପାଣିରେ ବୁଡିବ ବୋଲି ଅନୁମାନ କରାଯାଉଛି।

କ୍ଷତିଗ୍ରସ୍ତ ଅଞ୍ଚଳ ବୁଲିବ ବିଜେଡି ଟିମ୍

ଭୁବନେଶ୍ୱର,୬।୮ (ଅନିଲ ଦାସ)

ଆନ୍ଧ୍ର ପ୍ରଦେଶ ଦ୍ୱାରା ନିର୍ମାଣାଧୀନ ପୋଲାଭରମ୍ ପ୍ରକଳ୍ପ କ୍ଷତିଗ୍ରସ୍ତ ଅଞ୍ଚଳ ପରିଦର୍ଶନ କରିବା ପାଇଁ ବିଜେଡି ସଭାପତି ନବୀନ ପଟ୍ଟନାୟକ ଏକ ଟିମ୍ ଗଠନ କରିଛନ୍ତି । ପୂର୍ବତନ ମନ୍ତ୍ରୀ ଅତନୁ ସବ୍ୟସାଚୀ ନାୟକଙ୍କ ଅଧ୍ୟକ୍ଷତାରେ ଏହି ଟିମ୍ ଗଠନ କରାଯାଇଛି। ଏଥିରେ ଦଳର ବରିଷ୍ଠ ନେତା ଦେବୀ ପ୍ରସାଦ ମିଶ୍ର, ପ୍ରଦୀପ ମାଝୀ, ଭୃଗୁ ବକ୍ସିପାତ୍ର ଓ ସ୍ଥାନୀୟ ଅଞ୍ଚଳର ବିଜେଡି ନେତା ସାମିଲ ଅଛନ୍ତି। ମାଲକାନଗିରି ମୋଟୁ ଅଞ୍ଚଳ ପରିଦର୍ଶନ କରି ତଥ୍ୟ ସଂଗ୍ରହ କରିବା ପରେ ବିଜେଡି ସଭାପତିଙ୍କୁ ଟିମ୍ ରିପୋର୍ଟ ଦେବ।

ପୋଲାଭରମ୍ ପ୍ରକଳ୍ପ ଯୋଗୁ ମାଲକାନଗିରି ଜିଲାର ବହୁ ଆଦିବାସୀ ଗାଁ ବୁଡ଼ିଯିବାର ସମ୍ଭାବନା ରହିଛି। କେନ୍ଦ୍ର ସରକାର ୨୦୨୪-୨୫ ଆର୍ଥିକ ବର୍ଷରେ ପୋଲାଭରମ୍ ପ୍ରକଳ୍ପ ନିର୍ମାଣ ଶେଷ କରିବା ପାଇଁ ଆନ୍ଧ୍ର ପ୍ରଦେଶ ସରକାରଙ୍କୁ ଆର୍ଥିକ ସହାୟତା ବିଷୟ ଘୋଷଣା କରିଛନ୍ତି। ଏହାକୁ ନେଇ ବିରୋଧୀ ଦଳ କେନ୍ଦ୍ର ସରକାରଙ୍କୁ ସମାଲୋଚନା କରିଛନ୍ତି। ଏପରି କି ଚଳିତ ବିଧାନସଭା ଅଧିବେଶନରେ ମଧ୍ୟ ଏହି ପ୍ରସଙ୍ଗକୁ ନେଇ ବିରୋଧୀ କଂଗ୍ରେସ ଓ ବିଜେଡି ରାଜ୍ୟ ସରକାରଙ୍କୁ ସମାଲୋଚନା କରିଛନ୍ତି।

ଭୁଆଁବୁଲାଉଛି ବିଜେଡି: ଜୟନାରାୟଣ

ଭୁବନେଶ୍ୱର, ୬।୮ (ସୁନିତ୍ ମିଶ୍ର)

ଲୋକଙ୍କ ଭଲ ପାଇବା ପାଇଁ ଭାଜପା ରାଜ୍ୟରେ ଏକାକୀ ସରକାର ଗଠନ କରିଛି। ଓଡ଼ିଶାର ଜନସାଧାରଣଙ୍କ ସ୍ୱାର୍ଥକୁ ଦୃଷ୍ଟିରେ ରଖି ପୋଲାଭରମ ପ୍ରକଳ୍ପ ପାଇଁ ଭାଜପା ସରକାର ଉଚିତ ସମୟରେ ଠିକ୍ ପଦକ୍ଷେପ ନେବ। ମାତ୍ର ଏହି ପ୍ରସଙ୍ଗକୁ ନେଇ ବିଜେଡି ଅଯଥାରେ ରାଜନୀତି କରୁଛି। ଦୀର୍ଘ ୨୪ ବର୍ଷ ଧରି ସରକାରରେ ରହିବା ପରେ ପୋଲାଭରମ୍ ପ୍ରକଳ୍ପ ଦ୍ୱାରା ପ୍ରଭାବିତ ଅଞ୍ଚଳବାସୀଙ୍କ ଉନ୍ନତି ପାଇଁ ବିଜେଡି କିଛି କରିନାହିଁ। ଏତେଦିନ ଧରି କୁମ୍ଭକର୍ଣ୍ଣ ନିଦ୍ରାରେ ଶୋଇବା ପରେ ବର୍ତ୍ତମାନ କାହିଁକି ନିଦ ଭାଙ୍ଗିଲା ବୋଲି ଭାଜପା ବରିଷ୍ଠ ନେତା ତଥା ବିଧାୟକ ଜୟନାରାୟଣ ମିଶ୍ର ପ୍ରଶ୍ନ କରିଛନ୍ତି। ଗଣମାଧ୍ୟମକୁ ପ୍ରତିକ୍ରିୟା ଦେଇ ଜୟନାରାୟଣ କହିଛନ୍ତି, ନିର୍ବାଚନ ହାରିବା ପରେ ଦଳକୁ ଏବେ ଅଜଣା ଭୟ ଘାରିବାରେ ଲାଗିଛି। ଦଳୀୟ ନେତା ଓ କର୍ମୀମାନେ ଦଳ ଛାଡୁଥିବାରୁ ବିଜେଡି ସଭାପତି ନବୀନ ପଟ୍ଟନାୟକଙ୍କ ଚିନ୍ତା ବଢ଼ିଯାଇଛି। ଏନେଇ ଦଳୀୟ ନେତା ଓ କର୍ମୀମାନଙ୍କୁ ଏକତ୍ରିତ କରିବାକୁ ପୋଲାଭରମ ଅଞ୍ଚଳକୁ ବୁଲିଯିବା ବାହାନାରେ ଦଳ ଲୋକଙ୍କୁ ଭୁଆଁ ବୁଲାଇବାକୁ ଉଦ୍ୟମ କରୁଛି। ଏହି ଯୋଜନା ସଫଳ ହେବ ନାହିଁ ବୋଲି ପୂର୍ବତନ ବିରୋଧୀ ଦଳ ନେତା ତଥା ବରିଷ୍ଠ ବିଧାୟକ ଜୟନାରାୟଣ ମିଶ୍ର କହିଛନ୍ତି।

ଜିତିବା ଭୋଟ ଯେତିକି ନଡ଼ିଆ ଭଙ୍ଗାଗଲା ସେତିକି

ମା' କୁଠାରୀଙ୍କ ମନ୍ଦିର ପରିସରରେ ନଡ଼ିଆ ଭାଙ୍ଗିବାକୁ ଅପେକ୍ଷା କରିଥିବା ବିଧାୟକ ଓ ଅନ୍ୟମାନେ।

ପାତ୍ରପୁର,୬।୮ (ଉମା ଚରଣ ନେପାକ)

ଗଞ୍ଜାମ ଜିଲା ପାତ୍ରପୁରସ୍ଥିତ ମା' କୁଠାରୀଙ୍କ ପୀଠରେ ମଙ୍ଗଳବାର ଏକ ନିଆରା ମାନସିକ ପୂରଣ କରାଯାଇଛି। ଗତ ସାଧାରଣ ନିର୍ବାଚନରେ ଟିକିଟି ନିର୍ବାଚନମଣ୍ଡଳୀରେ ଭାଜପା ବିଧାୟକ ପ୍ରାର୍ଥୀ ମନୋରଞ୍ଜନ ଦ୍ୟାନ ସାମନ୍ତରାଙ୍କ ବିଜୟ ପାଇଁ ଜଣେ ସମର୍ଥକ ମାନସିକ ରଖିଥିଲେ। ତେବେ ମନୋରଞ୍ଜନ ବିଜେଡି ପ୍ରାର୍ଥୀଙ୍କୁ ୬,୫୨୨ ଖଣ୍ଡ ଭୋଟରେ ପରାସ୍ତ କରିଥିଲେ। ମାନସିକ ପୂରଣ ହୋଇଥିବାରୁ ସେହି ଅନୁଯାୟୀ ମଙ୍ଗଳବାର ମା' କୁଠାରୀଙ୍କ ନିକଟରେ ୬୫୨୨ଟି ନଡ଼ିଆ ଭଙ୍ଗାଯାଇଛି। ବିଧାୟକ ଦ୍ୟାନ ସାମନ୍ତରା ମା'ଙ୍କ ମନ୍ଦିରରେ ପହଞ୍ଚି ଦୀପ ଲଗାଇବା ପରେ ପ୍ରଥମେ ନଡ଼ିଆ ଭାଙ୍ଗିଥିଲେ। ପରେ ଅଞ୍ଚଳର ବହୁ ଯୁବକ ମିଶି ସମସ୍ତ ନଡ଼ିଆ ଭାଙ୍ଗିଥିଲେ। ସେଠାରେ ବିଧାୟକଙ୍କ ସ୍ତ୍ରୀ ମୀନା ଦ୍ୟାନ ସାମନ୍ତରା, ପାତ୍ରପୁର ବ୍ଲକ ଉପାଧ୍ୟକ୍ଷ ଅନାଦି ଚରଣ ପଣ୍ଡିତ, ଯୁବନେତା କାଳିଦାସ ରେଡ୍ଡୀ, ନାରୀନେତ୍ରୀ ଲଳିତା ପ୍ରଧାନ, ବାଦଲ ପ୍ରଧାନ, କିରଣ ଅଧିକାରୀ, ଅଲେଖ କନ୍ୟାରୀ ପ୍ରମୁଖ ଉପସ୍ଥିତ ରହି ସହଯୋଗ କରିଥିଲେ।

ବିଧାୟକ ଅରୁଣ ସାହୁଙ୍କୁ ହାଇକୋର୍ଟ ନୋଟିସ

ନିର୍ବାଚନ ସତ୍ୟପାଠରେ ମିଥ୍ୟା ତଥ୍ୟ ପ୍ରଦାନ ମାମଲା

କଟକ,୬।୮ (କାର୍ତ୍ତିକ ସାହୁ)

୨୦୨୪ ସାଧାରଣ ନିର୍ବାଚନର ପ୍ରାର୍ଥିପତ୍ର ଦାଖଲବେଳେ ନୟାଗଡ଼ ବିଧାୟକ ଅରୁଣ ସାହୁ ମିଥ୍ୟା ତଥ୍ୟ ଦେଇଥିବା ନେଇ ରୁଜୁ ମାମଲାରେ ହାଇକୋର୍ଟ ତାଙ୍କୁ ମଙ୍ଗଳବାର ନୋଟିସ କରିଛନ୍ତି। ହାଇକୋର୍ଟ ବିଚାରପତି ଆନନ୍ଦ ଚନ୍ଦ୍ର ବେହେରା ମାମଲାର ଶୁଣାଣି କରି ଜବାବ ଦଖଲ ଲାଗି ବିଧାୟକ ସାହୁଙ୍କୁ ନୋଟିସ ଜାରି କରିଛନ୍ତି। ଆସନ୍ତା ୨୮ରେ ମାମଲାର ପରବର୍ତ୍ତୀ ଶୁଣାଣି ହେବ।

ଅରୁଣ ବିଜେଡିକୁ ୩୦ ଲକ୍ଷ ଟଙ୍କା ଋଣ ଦେଇଥିବା ନେଇ ସତ୍ୟପାଠରେ ଉଲ୍ଲେଖ କରିଛନ୍ତି। ବିଜେଡି ଏକ ରାଜନୈତିକ ଦଳ। ଏହି ଦଳ ଅରୁଣଙ୍କୁ ୩୦ ଲକ୍ଷ ଟଙ୍କା ନିର୍ବାଚନୀ ଖର୍ଚ୍ଚ ଆକାରରେ ପ୍ରଦାନ କରିଛି। କିନ୍ତୁ ଅରୁଣ କିପରି ୩୦ ଲକ୍ଷ ଟଙ୍କା ଋଣ ଆକାରରେ ଉକ୍ତ ଦଳକୁ ଦେଲେ ତାହା ପ୍ରଶ୍ନବାଚୀ ସୃଷ୍ଟି କରିଛି। ସେ ମଧ୍ୟ ନିଜର ସମ୍ପତ୍ତି ତାଲିକା ସଂକ୍ରାନ୍ତରେ ଠିକ୍ ତଥ୍ୟ ପ୍ରଦାନ କରିନାହାନ୍ତି। ତେଣୁ ନୟାଗଡ଼ ନିର୍ବାଚନମଣ୍ଡଳୀର ପରାଜିତ ପ୍ରାର୍ଥୀ ଭାଜପାର ପ୍ରଦ୍ୟୁମ୍ନ ରାଜେଶ୍ୱରୀ ହାଇକୋର୍ଟଙ୍କ ଦ୍ୱାରସ୍ଥ ହୋଇ ଅରୁଣଙ୍କ ସଭ୍ୟପଦ ରଦ୍ଦ ପାଇଁ ନିର୍ଦ୍ଦେଶ ଦେବାକୁ ଆବେଦନରେ ଦର୍ଶାଇଛନ୍ତି। ଆବେଦନକାରୀଙ୍କ ପକ୍ଷରୁ ଆଇନଜୀବୀ ଗୋପାଳ ଅଗ୍ରୱାଲ ମାମଲା ରୁଜୁ କରିଛନ୍ତି।

କଣ୍ଟାବାଞ୍ଜି ବିଧାୟକ-ଏନ୍‌ଏସି ଅଧ୍ୟକ୍ଷ ମୁହାମୁହି

ବଲାଙ୍ଗୀର,୬।୮ (ବୀରେନ୍ଦ୍ର କୁମାର ଝାଙ୍କର)

କଣ୍ଟାବାଞ୍ଜି ଏନ୍‌ଏସି କାଉନ୍‌ସିଲ ବୈଠକ।

ବଲାଙ୍ଗୀର ଜିଲା କଣ୍ଟାବାଞ୍ଜି ଏନ୍‌ଏସି କାଉନସିଲ ବୈଠକରେ ମଙ୍ଗଳବାର କଣ୍ଟାବାଞ୍ଜିର ଭାଜପା ବିଧାୟକ ଲକ୍ଷ୍ମଣ ବାଗ ଏବଂ ଏନ୍‌ଏସି ଅଧ୍ୟକ୍ଷ ବରିୟମ୍ ସିଂ ସାଲୁଜା ମୁହାଁମୁହିଁ ହୋଇଥିବା ଚର୍ଚ୍ଚାର ବିଷୟ ହୋଇଛି। ବିଧାୟକ ବାଗ ଗଣମାଧ୍ୟମକୁ ଦେଇଥିବା ସୂଚନା ମୁତାବକ ମଙ୍ଗଳବାର ପୂର୍ବାହ୍ନ ୧୧ଟାରେ ଏନ୍‌ଏସି କାଉନସିଲ ବୈଠକ ଅନୁଷ୍ଠିତ ହୋଇଥିଲା। ଏଥିରେ ଯୋଗଦେବାକୁ ବିଧାୟକ ବାଗଙ୍କୁ ନିମନ୍ତ୍ରଣ କରାଯାଇଥିଲା। ସମ୍ମିଳନୀ କକ୍ଷରେ କଣ୍ଟାବାଞ୍ଜି ବିଧାୟକଙ୍କ ବସିବା ପାଇଁ ନାମଲେଖା ଯାଇଥିବା ଚୌକିରେ ଯାଇ ବାଗ ବସିଥିଲେ। ସେହି ଚୌକିରେ ବସିବା ପରେ ବିଧାୟକ ବାଗଙ୍କୁ କୁଆଡ଼େ ଏନ୍‌ଏନ୍‌ସି ଅଧ୍ୟକ୍ଷ ବରିୟମ୍ ସିଂ ସାଲୁଜା ତାଙ୍କ ଚୌକିରେ କିଭଳି ବିଧାୟକ ବସିଲେ ବୋଲି ପ୍ରଶ୍ନ କରିଥିଲେ। ଏହାପରେ ବିଧାୟକ ବାଗ ସେହି ଚୌକିରୁ ଉଠିଯାଇ ସେଥିରେ ବିଧାୟକଙ୍କ ନାମ ଲେଖାଯାଇଥିବାରୁ ସେ ବସିଛନ୍ତି ବୋଲି କହି ସେଠାରୁ ଉଠି ଅନ୍ୟ ଏକ ଚୌକିକୁ ଯାଇ ବସିଥିଲେ। ବିଧାୟକଙ୍କୁ ବୈଠକକୁ ଡାକି କାହିକ ଅସମ୍ମାନ କରାଯାଉଛି ବୋଲ ବିଧାୟକ ବାଗ ଅଧ୍ୟକ୍ଷ ସାଲୁଜାଙ୍କୁ ପ୍ରଶ୍ନ କରିଥିଲେ। ଅନ୍ୟପକ୍ଷରେ ଏହି ଘଟଣା ପରେ ଏନ୍‌ଏସି ଅଧ୍ୟକ୍ଷ ସାଲୁଜା ନିର୍ବାହୀ ଅଧିକାରୀଙ୍କ ଉପରେ ବର୍ଷିଥିଲେ। ପରେ କେତେଜଣ କାଉନସିଲର ଓ ନିର୍ବାହୀ ଅଧିକାରୀଙ୍କ ଅନୁରୋଧକ୍ରମେ ବିଧାୟକ ବାଗ ଆଉ ଏକ ଚୌକିରେ ବସିଥିଲେ ଓ ବୈଠକ ଜାରି ରହିଥିଲା।

ବୈଠକରେ ଆଗାମୀ ସ୍ୱାଧୀନତା ଦିବସରେ ଜାତୀୟ ପତାକା ଉତ୍ତୋଳନ କରିବାକୁ ଜଣେ ସଦସ୍ୟ ଅଧ୍ୟକ୍ଷଙ୍କ ନାଁ ପ୍ରସ୍ତାବ ଦେଇଥିବା ବେଳେ ଅନ୍ୟ ଜଣେ ସଦସ୍ୟ ଏହି ପ୍ରସ୍ତାବକୁ ସମର୍ଥନ କରିଥିଲେ। ଏହାପରେ ଅନ୍ୟ ଜଣେ ସଦସ୍ୟ ଜାତୀୟ ପତାକା ବିଧାୟକ ଉତ୍ତୋଳନ କରିବେ ବୋଲି ପ୍ରସ୍ତାବ ଦେବା ପରେ ଆଉ ଜଣେ ସଦସ୍ୟ ସେହି ପ୍ରସ୍ତାବକୁ ସମର୍ଥନ କରିଥିଲେ। ଏଭଳି ପ୍ରସ୍ତାବ ଓ ସମର୍ଥନ ଭିତରେ ସେଠାରେ ପାଟିତୁଣ୍ଡ ହୋଇଥିଲା। ଏହାପରେ ବିଧାୟକ ସେଇ ବୈଠକ ଛାଡ଼ି ଚାଲି ଆସିଥିଲେ।

ଏନ୍‌ଏସି କାଉନସିଲ ବୈଠକରେ ବିଧାୟକ-ଅଧ୍ୟକ୍ଷ ମୁହାଁମୁହିଁ ଘଟଣାକୁ ନେଇ ଭାଜପା ଜିଲା ସଭାପତି ଶିବାଜୀ ମହାନ୍ତି ଗଣମାଧ୍ୟମରେ ବିବୃତି ରଖି ଚାଷୀ ଘର ପିଲା ବିଧାୟକ ହେବାପରେ ଜାଣଶୁଣ ଏଭଳ ବିବାଦ ସୃଷ୍ଟି କରାଯାଉଛି ଏବଂ ଏହା ଓଡ଼ିଆ ଅସ୍ମିତା ପ୍ରସଙ୍ଗ ବୋଲି ସେ ମନ୍ତବ୍ୟ ଦେଇଥିଲେ। ଏହି ଘଟଣାକୁ ନେଇ ଏନ୍‌ଏସି ଅଧ୍ୟକ୍ଷ ବରିୟମ ସିଂ ସାଲୁଜାଙ୍କୁ ପଚାରିବାରୁ ଆଜିର ଏନ୍‌ଏସି କାଉନସିଲ ବୈଠକରେ ଅଧ୍ୟକ୍ଷତା କରୁଥିବା ଏନ୍‌ଏସି ଅଧ୍ୟକ୍ଷଙ୍କ ବସିବା ସିଟ୍‌ରେ ଅନ୍ୟ କେହି ବସିବା ଠିକ୍ ନୁହେଁ ଓ ଏନେଇ ସେ ନିର୍ବାହୀ ଅଧିକାରୀଙ୍କୁ ପ୍ରଶ୍ନ କରିଥିଲେ। ପରେ ବୈଠକ ସ୍ୱାଭାବିକ ହୋଇଥିଲା। ବିଧାୟକ ମଧ୍ୟ ବୈଠକରେ ଉପସ୍ଥିତ ଥିଲେ ବୋଲି ସାଲୁଜା କହିବା ସହ ଯେଉଁ ଅଭିଯୋଗ ଅଣାଯାଉଛି ତାହାକୁ ସେ ଖଣ୍ଡନ କରିଛନ୍ତି। ସୂଚନାଯୋଗ୍ୟ, ଏନ୍‌ଏସି ଅଧ୍ୟକ୍ଷ ବରିୟମ୍ ସିଂଙ୍କ ବଡ଼ଭାଇ ସନ୍ତୋଷ ସିଂ ସାଲୁଜା ଏବଂ ଭାଜପା ପ୍ରାର୍ଥୀ ଲକ୍ଷ୍ମଣ ବାଗ ଗତ ନିର୍ବାଚନରେ ପରସ୍ପର ବିଧାୟକ ପ୍ରାର୍ଥୀ ଭାବେ ମୁହାଁମୁହିଁ ହୋଇଥିଲେ। ନିର୍ବାଚନରେ ଲକ୍ଷ୍ମଣ ବାଗ ଜିତିଥିଲେ। ଆଜିର ବୈଠକରେ ଏନ୍‌ଏସି ଅଧ୍ୟକ୍ଷ ଓ ବିଧାୟକ ମୁହାଁମୁହିଁ ହେବା ଘଟଣା ନିର୍ବାଚନ ତାତକୁ ମନେ ପକାଇ ଦେଇଛ।

ଉପ ମୁଖ୍ୟମନ୍ତ୍ରୀଙ୍କ ମନ୍ତବ୍ୟ କେନ୍ଦୁପତ୍ର ତୋଳାଳିଙ୍କ ସ୍ୱାର୍ଥ ବିରୋଧୀ: ବିଜେଡି

■ ସିଟ୍‌ରୁ ବିଧାୟକଙ୍କୁ ଉଠାଇ ଦିଆଯାଇଥିବା ଅଭିଯୋଗ ଆଣିଲେ

ଭୁବନେଶ୍ୱର,୬।୮ (ଅନିଲ ଦାସ)

କେନ୍ଦୁପତ୍ର ଉପରୁ ଜିଏସ୍‌ଟି ଛାଡ଼ ପ୍ରସଙ୍ଗରେ ଉପ ମୁଖ୍ୟମନ୍ତ୍ରୀ କନକ ବର୍ଦ୍ଧନ ସିଂଦେଓ ଦେଇଥିବା ମନ୍ତବ୍ୟ ହାସ୍ୟାସ୍ପଦ ଓ କେନ୍ଦୁପତ୍ର ତୋଳାଳିଙ୍କ ସ୍ୱାର୍ଥ ବିରୋଧୀ ବୋଲି ବିଜେଡିର ପୂର୍ବତନ ରାଜ୍ୟ ସମ୍ପାଦକ ତଥା ପୂର୍ବତନ କେନ୍ଦୁପତ୍ର ୱେଲଫେୟାର ବୋର୍ଡର ଉପଦେଷ୍ଟା ସଞ୍ଜିତ ମହାନ୍ତି କହିଛନ୍ତି। ମଙ୍ଗଳବାର ଶଙ୍ଖ ଭବନଠାରେ ଆୟୋଜିତ ଖବରଦାତା ସମ୍ମିଳନୀରେ ସେ କହିଛନ୍ତି, ଉପ ମୁଖ୍ୟମନ୍ତ୍ରୀଙ୍କ ବକ୍ତବ୍ୟରୁ ପ୍ରତୀୟମାନ ହେଉଛି ଯେ, ସେ ଓଡ଼ିଶାର ଅଗଣିତ କେନ୍ଦୁପତ୍ର ତୋଳାଳିଙ୍କ ସ୍ୱାର୍ଥ ରକ୍ଷା କରିବା ପରିବର୍ତ୍ତେ ଅନ୍ୟ ରାଜ୍ୟଗୁଡ଼ିକ ସହ ସ୍ୱର ମିଳେଇବାକୁ ବେଶି ପସନ୍ଦ କରୁଛନ୍ତି। ସିଂଦେଓଙ୍କ ଭାଷାରେ ଯଦି କେନ୍ଦୁପତ୍ର ଉପରୁ ଜିଏସ୍‌ଟି ଛାଡ଼ ପ୍ରସଙ୍ଗ ଗୁରୁତ୍ୱପୂର୍ଣ୍ଣ ନୁହେଁ, ତା'ହେଲେ ଭାଜପା ତା'ର ୨୦୧୯ ନିର୍ବାଚନ ଇସ୍ତାହାରରେ କ୍ଷମତାକୁ ଆସିଲେ କେନ୍ଦୁପତ୍ର ଉପରୁ ଜିଏସ୍‌ଟି ଉଚ୍ଛେଦ କରିବ ବୋଲ ପ୍ରତିଶ୍ରୁତି ଦେଇଥିଲା କାହିଁକି। ସିଂଦେଓଙ୍କ ମନ୍ତବ୍ୟ ଅନୁଯାୟୀ, ଯଦି ଜିଏସ୍‌ଟି ଉଚ୍ଛେଦ ହେଲେ ବିଡି କମ୍ପାନୀଙ୍କୁ ସୁହାଇବ, ତା'ହେଲେ ୨୦୧୯ ନିର୍ବାଚନରେ ଭାଜପାର କେନ୍ଦୁପତ୍ର ଉପରୁ ଜିଏସ୍‌ଟି ଉଚ୍ଛେଦ ପ୍ରତିଶ୍ରୁତି କ'ଣ ବିଡି ତିଆରି କମ୍ପାନୀମାନଙ୍କୁ ପ୍ରଲୋଭିତ କରିବା ପାଇଁ ଉଦ୍ଦିଷ୍ଟ ଥିଲା କି ବୋଲି ସେ ପ୍ରଶ୍ନ କରିଛନ୍ତି । ପ୍ରତିଶ୍ରୁତି ଦେଇ ପାଳନ ନ କରିବା ଭାଜପାର ପୁରୁଣା ଅଭ୍ୟାସ। ରାଜ୍ୟର ଉପ ମୁଖ୍ୟମନ୍ତ୍ରୀ ଭାବେ ୧୫ ଲକ୍ଷ କେନ୍ଦୁପତ୍ର ତୋଳାଳିଙ୍କ ସ୍ୱାର୍ଥ ପାଇଁ ମୁହଁ ଖୋଲିବାର ଆବଶ୍ୟକତା ଅଛି ବୋଲି ସଞ୍ଜିତ କହିଛନ୍ତି। କେନ୍ଦୁପତ୍ର ଉପରୁ ଜିଏସ୍‌ଟି ଉଚ୍ଛେଦ ହେଲେ କେନ୍ଦୁପତ୍ର ତୋଳାଳି ନୁହେଁ ବରଂ ଏହାକୁ କିଣୁଥିବା ବ୍ୟବସାୟୀମାନେ ଲାଭବାନ୍ ହେବେ ବୋଲି ସିଂଦେଓ ଦେଇଥିବା ମନ୍ତବ୍ୟ ମଧ୍ୟ ଗ୍ରହଣୀୟ ନୁହେଁ। ୧୮% ଜିଏସ୍‌ଟି ଲାଗୁ ହେବା ପରେ, କେନ୍ଦୁପତ୍ର କିଣୁଥିବା ବ୍ୟବସାୟୀମାନେ ଟିକସ ମୂଲ୍ୟକୁ ମିଶାଇ କେନ୍ଦୁପତ୍ର ମୂଲ୍ୟ ପ୍ରଦାନ କରୁଛନ୍ତି, ଯେଉଁ କାରଣରୁ ପରିଶେଷରେ କେନ୍ଦୁପତ୍ର ତୋଳାଳମାନେ କ୍ଷତିଗ୍ରସ୍ତ ହେଉଛନ୍ତି। କେନ୍ଦୁପତ୍ର ଉପରେ ଜିଏସ୍‌ଟି ଲାଗିବା ପୂର୍ବରୁ ରାଜ୍ୟରେ କେନ୍ଦୁପତ୍ର ବ୍ୟବସାୟ ପ୍ରାୟ ୭୦୦ କୋଟି ଟଙ୍କା ହେଉଥିବା ବେଳେ ଜିଏସ୍‌ଟି ଲାଗୁ ହେବା ପରେ ଏହି ବ୍ୟବସାୟ ପ୍ରାୟ ୫୪୦ କୋଟିକୁ ଖସି ଆସିଛି। ୨୦୧୬-୧୭ରେ କେନ୍ଦୁପତ୍ର ତୋଳାଳିଙ୍କୁ ୧୦୦ ପ୍ରତିଶତ ବୋନସ ଦିଆଯାଉଥିବା ବେଳେ ଜିଏସ୍‌ଟି ଲାଗୁ ହେବା ପରେ ଲାଭର ପରିମାଣ କମ୍ ହେବାରୁ ଏହା ପଚାଶ ପ୍ରତିଶତକୁ ଖସି ଆସିଛି ବୋଲି ସଞ୍ଜିତ କହିଛନ୍ତି। ଉଲ୍ଲେଖଯୋଗ୍ୟ, ରାଜ୍ୟରେ କାର୍ଯ୍ୟରତ ୧୫ ଲକ୍ଷ କେନ୍ଦୁପତ୍ର ତୋଳାଳିଙ୍କ ମଧ୍ୟରୁ ଅଧିକାଂଶ ଆଦିବାସୀ ସମ୍ପ୍ରଦାୟର ହୋଇଥିବା ବେଳେ ଏଥିରୁ ୯୦ ପ୍ରତିଶତ ମହିଳା ଅଛନ୍ତି । ଆଦିବାସୀ ସମ୍ପ୍ରଦାୟର ଜଣେ ନେତା ରାଜ୍ୟର ମୁଖ୍ୟମନ୍ତ୍ରୀ ଭାବେ ଦାୟିତ୍ୱ ତୁଲାଉ ଥିଲାବେଳେ ଉପ ମୁଖ୍ୟମନ୍ତ୍ରୀଙ୍କ ଏଭଳି ଆଦିବାସୀ ବିରୋଧୀ ମନ୍ତବ୍ୟ ଗ୍ରହଣୀୟ ନୁହେଁ। ମୁଖ୍ୟମନ୍ତ୍ରୀ ମୋହନ ମାଝୀ ଏଥିରେ ହସ୍ତକ୍ଷେପ କରି ରାଜ୍ୟର କେନ୍ଦୁପତ୍ର ତୋଳାଳିଙ୍କୁ ନ୍ୟାୟ ପ୍ରଦାନ କରିବେ ବୋଲ ସଞ୍ଜିତ କହିଛନ୍ତି।

ଭାଜପା ସମ୍ବର୍ଦ୍ଧନା ସଭାରେ ବବିଙ୍କୁ ମମତାଙ୍କ ଟାର୍ଗେଟ

**ଭ

ଅତିମାନବ ନୁହଁ ଏକ ଉନ୍ନତ ମାନବର ଉଚ୍ଚତମ ନିର୍ଦ୍ଧାରିତ ଶୃଙ୍ଗ ଉପରେ ଆରୋହୀ ମାନବ। ସେ ମଧ୍ୟ ମାନବୀୟ ଜ୍ଞାନ, ଶକ୍ତି, ବୁଦ୍ଧି, ସଂକଳ୍ପ, ଚରିତ୍ର, ପ୍ରତିଭା, ଗତିଶୀଳ ଶକ୍ତି, ସଚ୍ଚତ୍ୱ, ପ୍ରେମ, ପବିତ୍ରତା କିମ୍ବା ପରିପୂର୍ଣ୍ଣତାର ପ୍ରତୀକ ନୁହେଁ। ... ସେ ମଣିଷ ପ୍ରକୃତିର ଉଚ୍ଚତମ ଚେତନାଠାରୁ ଉଚ୍ଚରେ ଅତିମାନସ ଚେତନାର ଅଧିକାରୀ। –ଶ୍ରୀଅରବିନ୍ଦ

ବଜ୍ରପାତରୁ ରକ୍ଷା

ପାଖାପାଖି ଦୁଇ ତିନି ଦଶନ୍ଧି ପୂର୍ବେ ବର୍ଷାକୁ ଲୋକେ ଚାହିଁ ରହୁଥିଲେ। ସେତେବେଳେ ବଜ୍ରପାତ ଅଧିକ ହେଉ ନ ଥିଲା। କୃଷକମାନେ ବିଲରେ କାମ କରୁଥିବାବେଳେ କାଁ ଭାଁ ବଜ୍ରପାତରେ ମୃତ୍ୟୁମୁଖରେ ପଡୁଥିଲେ। ସେହି ସମୟରେ ତାଳ, ନଡ଼ିଆ ଭଳି ଉଚ୍ଚ ଗଛରେ ବଜ୍ରପାତ ବେଶି ଘଟୁଥିଲା। କିନ୍ତୁ ଏବକାର ପରିସ୍ଥିତି ସମ୍ପୂର୍ଣ୍ଣ ଭିନ୍ନ। ଉଚ୍ଚ ଗଛ ନଥିବା ବେଳକୁ ବ୍ରଜପାତ ବିପଦ ବଢ଼ିଗଲାଣି। ସେଥିପାଇଁ ବର୍ଷାରେ ଏବେ ବାହାରିବାକୁ ଅନେକେ ଭୟ କରୁଛନ୍ତି। ଏହା ବ୍ୟତୀତ ଘରେ ରହିବା ମଧ୍ୟ ଅସୁରକ୍ଷିତ ହୋଇପଡ଼ିଲାଣି। ଏହାର ସଦ୍ୟତମ ଉଦାହରଣ ହେଉଛି ଅଗଷ୍ଟ ୫ ଅପରାହ୍ନରେ ଭୁବନେଶ୍ୱର ବରମୁଣ୍ଡାସ୍ଥିତ ରେଣ୍ଟାଲ କଲୋନୀ ହାଇସ୍କୁଲରେ ହୋଇଥିବା ବଜ୍ରପାତ। ଏହି ଘଟଣାରେ ୭ ଜଣ ଛାତ୍ରୀଛାତ୍ର ଆହତ ହୋଇଥିଲେ। ସେହିଭଳି ଗତ ବର୍ଷ କେନ୍ଦ୍ରାପଡ଼ା ଗରଦପୁର ବ୍ଲକ ଅଧୀନ କୁଦନଗରୀ ହାଇସ୍କୁଲ ପରିସରରେ ଅସ୍ଥାୟୀ ଭାବେ ଚାଲୁଥିବା ଓଡ଼ିଶା ଆଦର୍ଶ ବିଦ୍ୟାଳୟ ନିକଟରେ ବଜ୍ରପାତ ଯୋଗୁ ୧୬ ଛାତ୍ରୀଛାତ୍ର ଆହତ ହୋଇଥିଲେ। ପରିବର୍ତ୍ତିତ ଜଳବାୟୁ ଯୋଗୁ ବ୍ରଜପାତ ତୀବ୍ରତା ବଢୁଥିବାରୁ ଏଥିରୁ ସ୍କୁଲକୁ ସୁରକ୍ଷା ଦେବା ଅତି ଜରୁରୀ ହୋଇପଡ଼ିଲାଣି। ଉଲ୍ଲେଖଯୋଗ୍ୟ ଯେ, ବଜ୍ରପାତର ଗମ୍ଭୀରତାକୁ ଲକ୍ଷ୍ୟକରି ୨୦୨୩ରେ ସରକାର ସବୁ ସ୍କୁଲରେ ଲାଇଟିଂ ଆରେଷ୍ଟର ବା ବଜ୍ରପାତ ପ୍ରତିରୋଧୀ ବ୍ୟବସ୍ଥା ଲଗାଇବା ପାଇଁ ନିର୍ଦ୍ଦେଶ ଦେଇଥିଲେ। ଏହା କେତେ ପରିମାଣରେ କାର୍ଯ୍ୟକାରୀ ହୋଇଛି ତାହାର ଏଯାବତ କୌଣସି ତଥ୍ୟ ଜାଣିବାକୁ ମିଳେନାହିଁ। ତେବେ ବରମୁଣ୍ଡା ରେଣ୍ଟାଲ କଲୋନୀ ହାଇସ୍କୁଲରେ ବଜ୍ରପାତ ପ୍ରତିରୋଧୀ ବ୍ୟବସ୍ଥା ଥାଇ ମଧ୍ୟ ପିଲାମାନେ ଆହତ ହୋଇଛନ୍ତି। ଏହା ବଜ୍ରପାତ ପ୍ରତିରୋଧୀ ବ୍ୟବସ୍ଥାର ତ୍ରୁଟି କିମ୍ବା ଘର ନିର୍ମାଣର ତ୍ରୁଟି ତାହା ଅନୁସନ୍ଧାନ ସାପେକ୍ଷ। ଦେଖିବାକୁ ଗଲେ ଗତ ପାଞ୍ଚ ବର୍ଷରେ ରାଜ୍ୟରେ ବଜ୍ରପାତରେ ୧,୪୭୨ ଜଣଙ୍କ ମୃତ୍ୟୁ ହେବା ସହ ୧୪୫ଜଣ ଆହତ ହୋଇଥିବା ଚଳିତ ବର୍ଷ ଫେବୃଆରୀରେ ବିଧାନ ସଭାରେ ସରକାର ପ୍ରକାଶ କରିଥିଲେ। ଏଭଳି ଘଟଣା କାହିଁକି ବୃଦ୍ଧି ପାଉଛି ତାହା କେହି ଅନୁସନ୍ଧାନ କଲାଭଳି ମନେ ହେଉନାହିଁ।

ପୂର୍ବରୁ ବଜ୍ରପାତ ହେଉଥିଲା, କିନ୍ତୁ ତାହା ଦ୍ୱାରା ମଣିଷଙ୍କୁ ଆଘାତ ଲାଗିବାର କ୍ୱଚିତ୍ ସୂଚନା ମିଳୁଥିଲା। ଏଥିରୁ ବୁଝାଯାଇପାରେ ଯେ, ପୂର୍ବରୁ ମଣିଷ ଏଭଳି କିଛି କାର୍ଯ୍ୟ ହୁଏତ କରୁ ନ ଥିଲା, ଯେଉଁଥିରେ ତାହାର ଶରୀର ବଜ୍ରପାତ ପାଇଁ 'ଆର୍ଥିଂ' ଭାବେ ପାଲଟୁଥିଲା। କୃଷକମାନେ କ୍ଷେତରେ କାମ କରିବା ସମୟରେ ବାଉଁଶ ଓ ତାଳପତ୍ର ବରଡ଼ାରେ ନିର୍ମିତ ଟୋପି କିମ୍ବା ପଖିଆ ବ୍ୟବହାର କରୁଥିଲେ। କାଠ ବେଞ୍ଚ ଛତା ଧରି ଲୋକେ ବାହାରକୁ ଯାଉଥିଲେ। ଏହା ଏବେ ଦେଖାଯାଉନାହିଁ। ଏବକାର ଜୋତାରେ ଲୁହାପାତିଆ ଓ ଛତାରେ ଲୁହାବେଣ୍ଟ ଲାଗିବା ଏବଂ ଘର ନିର୍ମାଣ ବେଳେ ବ୍ୟବହୃତ ହେଉଥିବା ଛଡ଼କୁ ଉପଯୁକ୍ତ ଭାବେ କଂକ୍ରିଟ ଭିତରେ ନ ରଖି ବାହାରେ ଖୋଲା ଛାଡ଼ିଦେବା ଭଳି କାର୍ଯ୍ୟ ହୁଏତ ବଜ୍ରପାତକୁ ଆକର୍ଷଣ କରୁଥାଇପାରେ। ଏଠାରେ ଉଲ୍ଲେଖଯୋଗ୍ୟ ଯେ, ଓଡ଼ିଶା, ଝାଡ଼ଖଣ୍ଡ, ଦକ୍ଷିଣ ପଶ୍ଚିମବଙ୍ଗରେ ବଜ୍ରପାତ ଯୋଗୁ ହେଉଥିବା ମୃତ୍ୟୁ ସ୍ପଷ୍ଟ ଦର୍ଶାଉଛି ଯେ,ଏହି ଭୌଗୋଳିକ ଅଞ୍ଚଳ ପ୍ରତି ଅଧିକ ବିପଦ ରହିଛି। ମାନଚିତ୍ରରେ ଏହିସବୁ ରାଜନୈତିକ ସୀମା ଅନୁଯାୟୀ ଅଞ୍ଚଳକୁ ବିଭିନ୍ନ ରାଜ୍ୟ ଭାବେ ଭାଗ କରାଯାଇଛି। କିନ୍ତୁ ତାହା ମନୁଷ୍ୟକୃତ ହୋଇଥିବାରୁ ବଜ୍ରପାତ ଭଳି ପ୍ରାକୃତିକ ଘଟଣା ଉପରେ କୌଣସି ପ୍ରଭାବ ପକାଏ ନାହିଁ। ତେଣୁ ଏହି ଅଞ୍ଚଳ ଉପରେ ଅଧିକ ଗବେଷଣା କରାଯିବାର ପ୍ରୟୋଜନ ଦେଖାଦେଇଛି ଏବଂ ସେଥିରୁ ସୁରକ୍ଷିତ ରହିବାର ପ୍ରଣାଳୀ ଜନସାଧାରଣଙ୍କୁ ଜଣାଇବା ଦରକାର।

ଓଡ଼ିଶା, ଝାଡ଼ଖଣ୍ଡ, ଦକ୍ଷିଣ ପଶ୍ଚିମବଙ୍ଗରେ ବଜ୍ରପାତ ଯୋଗୁ ହେଉଥିବା ମୃତ୍ୟୁ ସ୍ପଷ୍ଟ ଦର୍ଶାଉଛି ଯେ,ଏହି ଭୌଗୋଳିକ ଅଞ୍ଚଳ ପ୍ରତି ଅଧିକ ବିପଦ ରହିଛି। ମାନଚିତ୍ରରେ ଏହିସବୁ ରାଜନୈତିକ ସୀମା ଅନୁଯାୟୀ ଅଞ୍ଚଳକୁ ବିଭିନ୍ନ ରାଜ୍ୟ ଭାବେ ଭାଗ କରାଯାଇଛି। କିନ୍ତୁ ତାହା ମନୁଷ୍ୟକୃତ ହୋଇଥିବାରୁ ବଜ୍ରପାତ ଭଳି ପ୍ରାକୃତିକ ଘଟଣା ଉପରେ କୌଣସି ପ୍ରଭାବ ପକାଏ ନାହିଁ। ତେଣୁ ଏହି ଅଞ୍ଚଳ ଉପରେ ଅଧିକ ଗବେଷଣା କରାଯିବାର ପ୍ରୟୋଜନ ଦେଖାଦେଇଛି ଏବଂ ସେଥିରୁ ସୁରକ୍ଷିତ ରହିବାର ପ୍ରଣାଳୀ ଜନସାଧାରଣଙ୍କୁ ଜଣାଇବା ଦରକାର।

su | do | ku — ସୁ-ଡୋ-କୁ

Puzzles by Srikant Ghosh

	3							
						2	4	
				1	8	9	6	5
9	4			8		5		7
		7						
					5		2	
				4			1	
		2		7				
3	5	6			1			

ଏହାର ଉତ୍ତର ଆସନ୍ତାକାଲି ପ୍ରକାଶ ପାଇବ

ଉପରେ ପ୍ରଦତ୍ତ ସୁଡୋକୁର ଏପରି ସମାଧାନ କରିବାକୁ ହେବ, ଯେପରି ପ୍ରତ୍ୟେକ ଧାଡି, ସ୍ତମ୍ଭ ଓ ଆୟତାକାର ବାକ୍ସ ଭିତରେ ୧ରୁ ୯ ପର୍ଯ୍ୟନ୍ତ ଅଙ୍କ ରହିବ।

8	9	4	5	1	7	6	3	2
5	6	7	3	8	2	4	1	9
2	3	1	6	9	4	5	8	7
3	7	5	2	4	8	1	9	6
1	8	6	9	5	3	7	2	4
4	2	9	7	6	1	3	5	8
7	1	3	8	2	6	9	4	5
9	4	8	1	7	5	2	6	3
6	5	2	4	3	9	8	7	1

ଗତକାଲିର ଉତ୍ତର

ଅଙ୍ଗାରକ–ମିତ୍ର ପାଲଟିଛି ଶତ୍ରୁ

ଡ. ଜୟକୃଷ୍ଣ ପାଣିଗ୍ରାହୀ

ବହୁବିଧ ଅଣୁ ଓ ପରମାଣୁଙ୍କ ନିର୍ଦ୍ଧାରିତ ସମଷ୍ଟିରେ ସଜୀବଙ୍କ ଶରୀରରେ କୋଷ ସୃଷ୍ଟିହୁଏ। ପୁନଶ୍ଚ ବିବିଧ ପ୍ରକାର କୋଷର ସମ୍ମିଶ୍ରଣରେଏକ ଜୀବନ୍ତ ପ୍ରାଣୀ ବା ଉଦ୍ଭିଦର ଉଦ୍ଭବ ଘଟେ। ଅଙ୍ଗାରକ(କାର୍ବନ) ହେଉଛି ଏପରି ଏକ ପରମାଣୁ ଯାହା ସମସ୍ତ ଜୀବଜନ୍ତୁଙ୍କ ଶରୀର ଗଠନ ତଥା ଜୀବନ ସହ ସମ୍ପୃକ୍ତ ରସାୟନ ପ୍ରକ୍ରିୟା ସବୁର ଏକ ପ୍ରମୁଖ, ପ୍ରୟୋଜନୀୟ ଉପାଦାନ ରୂପେ ଭୂମିକା ନିର୍ବାହକରେ। ଆମ ଶରୀରରେ ଏହାର ପରିମାଣ ହେଉଛି ୧୮.୫ ପ୍ରତିଶତ। ଅଧିକାଂଶ ଅଙ୍ଗାରକ ପାହାଡ଼ ପର୍ବତର ପ୍ରସ୍ତର ଏବଂ ମୃତ୍ତିକା ଓ ଭୂତଳରେ ତଥା ବୃକ୍ଷରାଜି, ଜଙ୍ଗଲ ଏବଂ ସମୁଦ୍ରଜଳରେ ଗଚ୍ଛିତ ହୋଇରହିଛି। ପୃଥିବୀର ଜୀବନ୍ତ ଜୀବସତ୍ତା, ବାୟୁମଣ୍ଡଳ, ସ୍ଥଳଭାଗ ଏବଂ ମହାସାଗର ମଧ୍ୟରେ ଅଙ୍ଗାରକ ପରମାଣୁ ନିରନ୍ତର ଗତିଶୀଳ ରହିଥାଏ, ଯାହା 'ଅଙ୍ଗାରକଚକ୍ର' ଭାବରେ ନାମିତ। ଏହି ଚକ୍ର ଅତ୍ୟନ୍ତ ଜଟିଳ ଏବଂ ଏହା ସମ୍ପୂର୍ଣ୍ଣହେବା ନିମନ୍ତେ ସ୍ଥଳବିଶେଷରେ ଲକ୍ଷ ଲକ୍ଷ ବର୍ଷର ଅବଧି ନେଇପାରେ। ଆମେ ଖାଉଥିବା ଖାଦ୍ୟରେ ଥିବା ଶ୍ୱେତସାର,ପୁଷ୍ଟିସାର ଏବଂ ସ୍ନେହସାରରେ ଏକ ଗୁରୁତ୍ୱପୂର୍ଣ୍ଣ ଉପାଦାନ ରୂପେ ଅଙ୍ଗାରକ ଉପସ୍ଥିତ ଥାଏ, ଯେପରିକି ଅମ୍ଳଜାନ, ଉଦ୍‌ଜାନ, ଯବକ୍ଷାରଜାନ, କ୍ୟାଲ୍‌ସିୟମ, ଫସ୍‌ଫରସ୍ ଇତ୍ୟାଦି ମଧ୍ୟ ରହିଥା'ନ୍ତି। ଶରୀରର ଆଭ୍ୟନ୍ତରୀଣ ଶ୍ୱାସକ୍ରିୟାରେ ଯେତେବେଳେ ଅମ୍ଳଜାନ ଦ୍ୱାରା ଖାଦ୍ୟର ବିଘଟନ ଘଟେ, ସେତେବେଳେ ଅଙ୍ଗାରକାମ୍ଳ ଅଣୁ ଉତ୍ପନ୍ନହୋଇ ଏକ ବର୍ଜ୍ୟପଦାର୍ଥ ରୂପେ ପୁନର୍ବାର ବାୟୁମଣ୍ଡଳକୁ ମୁକ୍ତହୁଏ। ଏହି ବିଘଟନ ପ୍ରକ୍ରିୟାରେ ଉପଲବ୍ଧ ହେଉଥିବା ଶକ୍ତି ଶରୀରର ବିଭିନ୍ନ କାର୍ଯ୍ୟ ସାଧନରେ ବ୍ୟବହାର ହୁଏ। ଅନ୍ୟପକ୍ଷରେ ଉଦ୍ଭିଦଗୁଡ଼ିକ ଆଲୋକ ସଂଶ୍ଳେଷଣ ପ୍ରକ୍ରିୟାରେ ବାୟୁମଣ୍ଡଳର ଅଙ୍ଗାରକାମ୍ଳ ଅଣୁ ସହ ଜଳ ଏବଂ ସୂର୍ଯ୍ୟାଲୋକ ଶକ୍ତିର ବିନିଯୋଗରେ ସବୁଜ କ୍ଲୋରୋଫିଲ୍ ଅଣୁ ମାଧ୍ୟମରେ ଖାଦ୍ୟ ପ୍ରସ୍ତୁତ କରନ୍ତି, ଯାହାକି ଜୀବନଧାରଣ ନିମନ୍ତେ ଉଦ୍ଭିଦ ଓ ପ୍ରାଣୀଜଗତ ଦ୍ୱାରା ବ୍ୟବହୃତ ହୁଏ। ଅତଏବ, ଜୀବଜଗତର ସଂରଚନା ଓ ନିରନ୍ତରତା ରକ୍ଷା ନିମନ୍ତେ ଅଙ୍ଗାରକର ଭୂମିକା ଅତ୍ୟନ୍ତ ମହତ୍ତ୍ୱପୂର୍ଣ୍ଣ।

ବିପରୀତ ଦିଗରେ ସମ୍ପ୍ରତି ଆମ ଗ୍ରହରେ ଅଙ୍ଗାରକର କ୍ରମବର୍ଦ୍ଧିଷ୍ଣୁ ପରିମାଣ ଏବଂ ନକାରାତ୍ମକ ପ୍ରଭାବ ସମଗ୍ର ବିଶ୍ୱରେ ଗମ୍ଭୀର ଚର୍ଚ୍ଚାର ବିଷୟ ପାଲଟିଛି। ଏକ ସବୁଜଗୃହ ବାଷ୍ପ (ଗ୍ରୀନ୍ ହାଉସ ଗ୍ୟାସ୍)ରୂପେ ଅଙ୍ଗାରକାମ୍ଳ ଅନ୍ୟ ସବୁଜଗୃହ ବାଷ୍ପ ସହ ମିଶି ବାୟୁମଣ୍ଡଳରୁ ମହାକାଶକୁ ପ୍ରତ୍ୟାବର୍ତ୍ତନକରୁଥିବା ଉତ୍ତାପକୁ ଧରିରଖେ। ପ୍ରକୃତି ସ୍ଥିରୀକୃତ ମାତ୍ରାରେ ଏସବୁ ବାଷ୍ପର ଉପସ୍ଥିତି ପୃଥିବୀ ପୃଷ୍ଠରେ ଜୀବଜଗତ ତିଷ୍ଠିବା ନିମନ୍ତେ ଆବଶ୍ୟକ ହାରାହାରି ୧୪ ଡିଗ୍ରୀ ସେଲ୍‌ସିୟସ୍ ତାପମାତ୍ରାର

ସ୍ଥିତି ସୃଷ୍ଟିକରେ। କିନ୍ତୁ ବିଶ୍ୱ ଦୃଶ୍ୟପଟରେ ଏବେ ବ୍ୟାପକ ପରିବର୍ତ୍ତନ ସଂଘଟିତ ହେଉଛି, ଯାହାର ମୂଳ ଉତ୍ସ ହେଉଛି ପ୍ରକୃତିରେ ମାନବୀୟ ହସ୍ତକ୍ଷେପ ଏବଂ କ୍ଷତିକାରକ ପରିବର୍ତ୍ତନ। ବାୟୁମଣ୍ଡଳରେ ଅଙ୍ଗାରକାମ୍ଳର ଉପଲବ୍ଧତା ହେଉଛି ମାତ୍ର ୦.୦୪ ଶତାଂଶ, ଯାହା ଆମ ଗ୍ରହରେ ଜୀବନର ସଞ୍ଚାର ଏବଂ ଜୀବଜଗତର ସଂରଚନା, ବିବର୍ତ୍ତନ, ତିଷ୍ଠିରହିବା ତଥା ସାମଗ୍ରିକ ଅସ୍ତିତ୍ୱ ନିମନ୍ତେ ଉପଯୁକ୍ତ ପରିମାଣ ବୋଲି ବୈଜ୍ଞାନିକମାନେ ବିବେଚନା କରନ୍ତି। କିନ୍ତୁ ସମ୍ପ୍ରତି ଅଙ୍ଗାରକର ଅନିୟନ୍ତ୍ରିତ ବୃଦ୍ଧିଜନିତ ସମସ୍ୟାକୁ ନେଇ ସମଗ୍ର ବିଶ୍ୱ ଆଜି ଯେପରି ଭୀତତ୍ରସ୍ତ,ତାହା ଜୀବଜଗତର ଭବିଷ୍ୟତ ନିରନ୍ତରତା ଉପରେ ଏକ ବିଶାଳ ପ୍ରଶ୍ନବାଚୀ ସୃଷ୍ଟିକରିଛି। ପ୍ରାକ୍ ଶିଳ୍ପବିପ୍ଳବ କାଳରେ ବାୟୁମଣ୍ଡଳରେ ଅଙ୍ଗାରକାମ୍ଳ ପରିମାଣ ନିୟୁତରେ ୨୮୦ଭାଗ ଥିଲାବେଳେ ବର୍ତ୍ତମାନ ଏହା ବୃଦ୍ଧି ପାଇ ୪୨୫ଭାଗ(ପିପିଏମ୍)ରେ ପହଞ୍ଚିଲାଣି। ଅତ୍ୟଧିକ ଅଙ୍ଗାରକାମ୍ଳ ପୃଥିବୀର ତାପମାତ୍ରାରେ ବୃଦ୍ଧି ଘଟାଉଛି, ଯାହା ବିଶ୍ୱତାପନ(ଗ୍ଲୋବାଲ ୱାର୍ମିଂ)ର ଆଖ୍ୟା ଅର୍ଜନ କରିଛି। ଫଳରେ ଗୁରୁତର ପ୍ରାକୃତିକ ବିପର୍ଯ୍ୟୟର ସୂତ୍ରପାତ ହେଉଛି।

ଶିଳ୍ପବିପ୍ଳବ ପରବର୍ତ୍ତୀ ସମୟରେ ବର୍ଦ୍ଧିତ ଶକ୍ତି ଆବଶ୍ୟକତା ପୂରଣ ନିମନ୍ତେ କୋଇଲା,ପେଟ୍ରୋଲିୟମ ଏବଂ ପ୍ରାକୃତିକ ବାଷ୍ପ ପରି ଜୀବାଶ୍ମ ଇନ୍ଧନର ବହୁଳ ବ୍ୟବହାର, ଜଙ୍ଗଲ ପରିସଂସ୍ଥାର ଧ୍ୱଂସସାଧନ ତଥା ଅନ୍ୟାନ୍ୟ ଉତ୍ସରୁ ବର୍ଦ୍ଧିତ ସବୁଜଗୃହ ବାଷ୍ପ ସବୁର ନିର୍ଗମନ ହିଁ ଏସବୁ ସମସ୍ୟାର ମୂଳକାରଣ। ବିଶ୍ୱସ୍ତରରେ ଜଣେ ସାଧାରଣ ବ୍ୟକ୍ତି ପ୍ରତିବର୍ଷ ପ୍ରାୟ ୫ମେଟ୍ରିକ୍ ଟନ୍ ସମକକ୍ଷ ଅଙ୍ଗାରକାମ୍ଳ ନିର୍ଗମନ ନିମନ୍ତେ ଦାୟୀ, ଯାହା ଆମ ବର୍ଦ୍ଧିତ 'ଅଙ୍ଗାରକ ପଦଚିହ୍ନ'କୁ ସୂଚିତକରେ। ଆମେରିକା ପରି ଧନୀ ରାଷ୍ଟ୍ରରେ ଏହି ପରିମାଣ ୩ ଗୁଣରୁ ଅଧିକ, ଯାହା ସାମ୍ପ୍ରତିକ ସଙ୍କଟରେ ସେମାନଙ୍କର ବଳିଷ୍ଠ ଭୂମିକାକୁ ସ୍ପଷ୍ଟରୂପେ ପ୍ରତିପାଦିତକରେ। ଏସବୁର ସାମଗ୍ରିକ ପ୍ରଭାବରେ ମେରୁ ଅଞ୍ଚଳସ୍ଥ ବରଫ ଓ ପର୍ବତସ୍ଥ ହିମବାହ ତରଳିବା, ସମୁଦ୍ରର ଅମ୍ଳୀକରଣ ଓ ଜଳସ୍ତରରେ ବୃଦ୍ଧି, ଝଡ଼ବାତ୍ୟାର ପୁନରାବୃତ୍ତି, ବହୁ ଜୀବଙ୍କର ବିଲୁପ୍ତି, କୃଷିକର୍ମରେ କ୍ଷୟକ୍ଷତି ଓ ଖାଦ୍ୟାଭାବ ଏବଂ ବର୍ଦ୍ଧିତ ଅର୍ଥନୈତିକ ବୈଷମ୍ୟ ପରିଦୃଷ୍ଟହେବା ଭଳି ସମସ୍ୟା ସମଗ୍ର ବିଶ୍ୱରେ ଅନୁଭୂତ ହେଉଛି। ସେହିପରି ବିପର୍ଯ୍ୟୟଜନିତ ବିଭୀଷିକା କ୍ରମେ ବୃଦ୍ଧିପ୍ରାପ୍ତ ହୋଇଚାଲିଛି। ଏସବୁ ପ୍ରକ୍ରିୟାର ପ୍ରଶମନ ନିମନ୍ତେ ଆମ ମାନସିକତା ଓ କାର୍ଯ୍ୟଧାରାରେ ବୈପ୍ଳବିକ ପରିବର୍ତ୍ତନ ଏକାନ୍ତ ଅପରିହାର୍ଯ୍ୟ।

ଏବେ ସମୟ ଉପନୀତ, ଯେତେବେଳେ ପୃଥିବୀର ଅଙ୍ଗାରକ ସନ୍ତୁଳନରେ ବ୍ୟାଘାତ ସୃଷ୍ଟି ନ କରି ଗ୍ରହର ଅଙ୍ଗାରକ ଭଣ୍ଡାରକୁ ସୁରକ୍ଷିତ ରଖିବା ଏବଂ ସଂରକ୍ଷଣ ପ୍ରକଳ୍ପ ସବୁର କାର୍ଯ୍ୟକାରିତାକୁ ପ୍ରାଧାନ୍ୟ ଦେବା। ସମ୍ପ୍ରତି ଶିଳ୍ପସଂସ୍ଥା ପରି ଅଙ୍ଗାରକ ଉତ୍ପନ୍ନସ୍ଥଳୀରେ ଏହାକୁ କଠିନ ଅବସ୍ଥାରେ ଅଧିକୃତ କରିବା ଏବଂ ପରେ ଉପଯୁକ୍ତ ଗଭୀର, ଭୂତଳ ସ୍ଥାନକୁ ପରିବହନକରି ସେଠାରେ ଗଚ୍ଛିତ ରଖିବା କିମ୍ବା ପୋତିଦେବାର ବ୍ୟବସ୍ଥାକୁ ଗୁରୁତ୍ୱ ପ୍ରଦାନ କରାଯାଉଛି। ସେହିପରି ବାୟୁମଣ୍ଡଳରୁ ପ୍ରତ୍ୟକ୍ଷ ବା ପରୋକ୍ଷଭାବରେ ଅଙ୍ଗାରକାମ୍ଳର ଅପସାରଣ ନିମନ୍ତେ ନୂତନ ପ୍ରଯୁକ୍ତି ସବୁର ପ୍ରୟୋଗ ହେଉଛି। କୋଇଲା ଦହନ ଦ୍ୱାରା ବିଦ୍ୟୁତ୍ ଉତ୍ପାଦନ ପରି କେତେକ ଶିଳ୍ପ ପ୍ରକ୍ରିୟାରେ ସେଠାରୁ ସୃଷ୍ଟ ବୃହତ୍ ପରିମାଣର ଅଙ୍ଗାରକକୁ ଅପସାରଣ କରିବା ପଦ୍ଧତିରେ ସଫଳତା ପ୍ରଦର୍ଶିତ ହେଲାଣି। ମାତ୍ର ଏସବୁ ପଦ୍ଧତିରେ ପରିବେଶ ପ୍ରତି ବିପଦର ଆଶଙ୍କା ମଧ୍ୟ ରହିଛି, ଯେପରିକି ଭୂଗର୍ଭରେ ସଞ୍ଚିତ ଅଙ୍ଗାରକଭଣ୍ଡାରରୁ ଭୂତଳଜଳ କିମ୍ବା ବାୟୁମଣ୍ଡଳକୁ ଅଙ୍ଗାରକାମ୍ଳର କ୍ଷରଣହେବା ସମ୍ଭାବନା।

ଚଳିତ ଶତାବ୍ଦୀର ମଧ୍ୟଭାଗ ସୁଦ୍ଧା ବାୟୁମଣ୍ଡଳରୁ ପ୍ରତିବର୍ଷ କୋଟି କୋଟି ଟନ୍ ଅଙ୍ଗାରକ ଅପସାରଣ କରିବା ଲକ୍ଷ୍ୟରେ ଆଇସ୍‌ଲାଣ୍ଡର ହେଲିଶିଓଇରେ ବର୍ତ୍ତମାନ ନିର୍ମାଣାଧୀନ କାରଖାନା କାର୍ଯ୍ୟକ୍ଷମହେବା ଏକ ପ୍ରମୁଖ ଉପଲବ୍ଧିହେବାକୁ ଯାଉଛି। ଏହି ପ୍ରକଳ୍ପ ବର୍ତ୍ତମାନ ବାୟୁରୁ ଅଙ୍ଗାରକାମ୍ଳ ଶୋଷିବା ନିମନ୍ତେ ବିଶ୍ୱର ସବୁଠାରୁ ବଡ଼ କାରଖାନା। କିନ୍ତୁ ଏସବୁ ବୈଷୟିକ ପ୍ରକ୍ରିୟା ବା ପ୍ରଯୁକ୍ତିର ବିକାଶ ଓ ବ୍ୟବହାରରେ ଯଥେଷ୍ଟ ପୁଞ୍ଜିବିନିଯୋଗର ଆବଶ୍ୟକତା ରହିଛି ଏବଂ ପରିବେଶ କ୍ଷେତ୍ର ନିମନ୍ତେ ବିପଦର ସମ୍ଭାବନାକୁ ମଧ୍ୟ ସମ୍ପୂର୍ଣ୍ଣ ରୂପେ ଏଡ଼ାଇଦିଆଯାଇ ନ ପାରେ। ଶ୍ରେଷ୍ଠ ବିକଳ୍ପ ହେଉଛି ଜଙ୍ଗଲ ସୁରକ୍ଷା ଏବଂ ବ୍ୟାପକ ବୃକ୍ଷରୋପଣ କାର୍ଯ୍ୟ ପରି ପ୍ରକୃତି ଆଧାରିତ ସମାଧାନର ପନ୍ଥା ଅବଲମ୍ବନ ଏବଂ ଅତ୍ୟଧିକ ଉପଭୋକ୍ତାବାଦ ମନୋବୃତ୍ତିରେ ପରିବର୍ତ୍ତନ ଘଟାଇ ସମ୍ବଳ ବ୍ୟବହାରରେ ମିତବ୍ୟୟିତା ପ୍ରଦର୍ଶନ କରିବା, ଯେପରିକି ପ୍ରାକୃତିକ ସନ୍ତୁଳନ ବ୍ୟାହତ ନ ହୁଏ। ଆମ ପରିବେଶ ପଦଚିହ୍ନରେ ହ୍ରାସ ଘଟାଇ ପୁଣି ଥରେ ଶତ୍ରୁ ପାଲଟିଥିବା ଅଙ୍ଗାରକକୁ ମିତ୍ରରେ ପରିଣତ କରିବା ଆମ ବିଜ୍ଞତାର ପରିଚାୟକ ହେବ।

ସମ୍ପାଦକ, ଓଡ଼ିଶା ପରିବେଶ ସମିତି, ଭୁବନେଶ୍ୱର
ମୋ: ୯୪୩୭୦୭୬୧୦୦

ବିବେକ ହିଁ ଅନୁସରଣୀୟ

ଇଂ.ସଚ୍ଚିଦାନନ୍ଦ ନନ୍ଦ

ଯିଏ ନିଜ ଭିତରର ଶତ୍ରୁମାନଙ୍କ ଦ୍ୱାରା ପୀଡ଼ିତ, ସେ ବାହାର ଶତ୍ରୁମାନଙ୍କର ସମ୍ମୁଖୀନ ହେବ କିପରି? ଯିଏ ଆଧ୍ୟାତ୍ମିକ ମୂଲ୍ୟବୋଧ କ'ଣ ବୁଝେ ସେ କେବଳ ମୁକ୍ତି ପାଏ। ସକାଳୁ ଉଠି, ପୁଣି ରାତିରେ ଶୋଇବା ପର୍ଯ୍ୟନ୍ତ ଆମର ସମସ୍ତ ଶକ୍ତି ଓ ସାମର୍ଥ୍ୟ, ସମୟ ଓ ଶିକ୍ଷା କେବଳ ପେଟ ପୂରାଇବାରେ କଟାଉଛେ। ଏହାଦ୍ୱାରା ଆମେ ଈଶ୍ୱରଙ୍କୁ ପାସୋରି ଯାଉଛୁ। ଟିକେ ଚିନ୍ତା କରନ୍ତୁ, ଈଶ୍ୱରଙ୍କୁ ପାସୋରି ଆମେ ଜୀବନରେ କ'ଣ ହାସଲ କରି ପାରୁଛେ?

ଶ୍ରୀ ସତ୍ୟସାଇ ବାବା ତାଙ୍କ ଦିବ୍ୟ ସମ୍ଭାଷଣରେ ଆମ୍ଭମାନଙ୍କୁ ମାର୍ଗ ଦେଖାଇ କହିଛନ୍ତି, ''ପ୍ରେମ ସ୍ୱରୂପଗଣ । ସୁଖ ଓ ଦୁଃଖ କେବଳ ଶରୀର ସହ ସମ୍ପୃକ୍ତ। ନିଜକୁ ଶରୀର ଭାବିବା, କେବଳ ଅଜ୍ଞତା ଯୋଗୁ ଆସିଥାଏ। ଦୀପ, ଚନ୍ଦ୍ର, ତାରକାମାନେ ଆମକୁ କେବଳ ଅନ୍ଧକାରରେ ଦେଖାଯାଆନ୍ତି, କିନ୍ତୁ ସୂର୍ଯ୍ୟ ଉଦିତ ହେବା ମାତ୍ରେ ଏମାନେ ଅଦୃଶ୍ୟ ହୋଇଯାଆନ୍ତି। ଠିକ୍ ସେହିଭଳି ଜ୍ଞାନର ସୂର୍ଯ୍ୟ ଉଦୟ ହେଲେ ସୁଖ

ଆଜି ୪ ଘଣ୍ଟା ବନ୍ଦ ରହିବ ମହାପ୍ରଭୁଙ୍କ ଦର୍ଶନ

■ ଶ୍ରୀମନ୍ଦିରରେ ବନକଲାଗି ନୀତି ହେବ

ପୁରୀ, ୬।୮ (ଅଜିତ୍ କୁମାର ମହାନ୍ତି)

ଶ୍ରାବଣ ଶୁକ୍ଳପକ୍ଷ ତୃତୀୟା ତିଥି ବୁଧବାର ଅବସରରେ ଶ୍ରୀମନ୍ଦିରରେ ଶ୍ରୀବିଗ୍ରହମାନଙ୍କର ଶ୍ରୀମୁଖ ଶୃଙ୍ଗାର ବା ବନକଲାଗି ନୀତି ଅନୁଷ୍ଠିତ ହେବ। ଏହି ଗୁପ୍ତ ନୀତି ସମୟରେ ସର୍ବସାଧାରଣ ଦର୍ଶନ ବନ୍ଦ ରହିବ। ବୁଧବାର ଅପରାହ୍ନ ୫ଟାରୁ ରାତି ୯ଟା ପର୍ଯ୍ୟନ୍ତ ବନକ ଲାଗି ନୀତି ଅନୁଷ୍ଠିତ ହେବାକୁ ଥିବାରୁ ଏହି ସମୟରେ ମହାପ୍ରଭୁଙ୍କ ସର୍ବସାଧାରଣ ଦର୍ଶନ ବନ୍ଦ ରହିବ ବୋଲି ଶ୍ରୀମନ୍ଦିର ସୂଚନା ଓ ଲୋକସମ୍ପର୍କ ବିଭାଗ ପକ୍ଷରୁ ସୂଚନା ଦିଆଯାଇଛି। ଶ୍ରୀମନ୍ଦିର ସ୍ୱତ୍ତ୍ୱଲିପି ଅନୁଯାୟୀ, ମହାପ୍ରଭୁଙ୍କ ଦ୍ୱିତୀୟ ଭୋଗମଣ୍ଡପ ସମ୍ପନ୍ନ ହୋଇ ପାଣି ପଡ଼ିବା ପରେ ଏହି ନୀତି ଅନୁଷ୍ଠିତ ହୋଇଥାଏ। ଦଉମହାପାତ୍ର ସେବକମାନେ ରତ୍ନ ସଂହାସନ ଉପରକୁ ଉଠି ଠାକୁରମାନଙ୍କ ଶ୍ରୀମୁଖ ଶୃଙ୍ଗାର କରିଥାନ୍ତି। ବନକଲାଗିରେ ମୁଖ୍ୟତଃ ପ୍ରାକୃତିକ ରଙ୍ଗର ବ୍ୟବହାର କରାଯାଇଥାଏ। ଦଉମହାପାତ୍ର ସେବକମାନେ ନୀତି ଶେଷ କରି ଶ୍ରୀମନ୍ଦିରରୁ ବାହାରିବା ପରେ ଶ୍ରୀବିଗ୍ରହମାନଙ୍କର ମହାସ୍ନାନ ନୀତି ସମ୍ପନ୍ନ କରାଯାଇ ଅନ୍ୟାନ୍ୟ ନୀତି ବଢ଼ିବା ସହ ଦର୍ଶନ ପୁନର୍ବାର ଆରମ୍ଭ ହୋଇଥାଏ।

ଜାତୀୟ ହସ୍ତତନ୍ତ ଦିବସ ଆଜି

ବାନ୍ଧକାମରେ ଶ୍ରୀମଦ୍ ଭଗବଦ୍ ଗୀତା

ପ୍ରଫୁଲ୍ଲ ମେହେର ବାନ୍ଧକାମ କରୁଛନ୍ତି।

■ ୧୮ ଅଧ୍ୟାୟରେ ରହିଛି ୮୦୦ ଶ୍ଳୋକ

■ ଜାତୀୟସ୍ତରର ବାନ୍ଧଶିଳ୍ପୀ ପ୍ରଫୁଲ୍ଲ ମେହେରଙ୍କ ନିଆରା ପ୍ରୟାସ

ସୋନପୁର,୬।୮ (ମୃତ୍ୟୁଞ୍ଜୟ ଶତପଥୀ)

ବର୍ଣ୍ଣଳ ସଂସ୍କୃତିର ମାଟି ସୁବର୍ଣ୍ଣପୁର। ଏଠାକାର ବାନ୍ଧକଳାରେ ସୃଷ୍ଟ ବୟନଶିଳ୍ପ ବିଶ୍ୱ ବସ୍ତ୍ର ବଜାରରେ ଶୀର୍ଷ ସ୍ଥାନରେ ରହିଛି। ଏଇ ମାଟିର ବାନ୍ଧଶିଳ୍ପୀ ଓ ବୁଣାକାରଙ୍କ ତନ୍ତରୁ ପ୍ରସ୍ତୁତ ବସ୍ତ୍ର ସବୁ ଗ୍ରାହକଙ୍କ ପ୍ରଥମ ପସନ୍ଦ। ସେମିତି ଜଣେ ଜାତୀୟସ୍ତରର ବାନ୍ଧଶିଳ୍ପୀ ହେଲେ ସୁବର୍ଣ୍ଣପୁର ସହର ଗୋକର୍ଣ୍ଣେଶ୍ୱର ପଡ଼ାର ପ୍ରଫୁଲ୍ଲ ମେହେର(୬୨)। ଭଗବଦ୍ ଗୀତାର ୧୮ ଅଧ୍ୟାୟକୁ ନେଇ ସେ ଗ୍ରାଫ୍‌କାମ ଓ ବାନ୍ଧକାମ ଇତିମଧ୍ୟରେ ସମ୍ପୂର୍ଣ୍ଣ କରିଛନ୍ତି। ସୂକ୍ଷ୍ମ ପାଟସୂତାରେ ନିଖୁଣ ଭାବେ ଏହି କାମ କରାଯାଇଛି। ଏଥିରେ ମୋଟ ୮୦୦ଶ୍ଳୋକ ରହିଛି। ବାନ୍ଧ ବାନ୍ଧିବା ପାଇଁ ପ୍ରଥମେ ୮ଜଣ କାରିଗର ଓ ପରେ ୧୨ଜଣ କାରିଗରଙ୍କୁ ସେ ନିୟୋଜିତ କରିଥିଲେ। ପ୍ରଫୁଲ୍ଲ ଓ ତାଙ୍କ ସ୍ତ୍ରୀ ଝରଣା ମଧ୍ୟ ଏହି କାମରେ ଲାଗିଥିଲେ। ଏହି କଷ୍ଟସାଧ୍ୟ କାମ କରିବା ପାଇଁ ୨ବର୍ଷ ସମୟ ଲାଗିଛି। ରଙ୍ଗ କାମ ସରିବା ପରେ ଲୁଗାବୁଣା କାମ ଆରମ୍ଭ ହେବ। ଗୀତା ଜୟନ୍ତୀ ପୂର୍ବରୁ ସେ ଏହି କାମ ସମ୍ପୂର୍ଣ୍ଣ କରିବା ନେଇ ଲକ୍ଷ୍ୟ ରଖିଥିବା କହିଛନ୍ତି।

ଜିଲାର ବୀରମହାରାଜପୁର ଅଞ୍ଚଳର ବୁଣାକାର ପରିବାରରେ ଜନ୍ମିତ ପ୍ରଫୁଲ୍ଲ ଚତୁର୍ଥ ଶ୍ରେଣୀରେ ପଢ଼ିବା ସମୟରୁ ନିଜର କୌଳିକ ବୃତ୍ତି ବାନ୍ଧକଳା ପ୍ରତି ଆଗ୍ରହ ଦେଖାଇଥିଲେ। ପାଠପଢ଼ା ସରିବା ପରେ ସେ ରାଜ୍ୟ ବୟନ ଓ ହସ୍ତତନ୍ତ ବିଭାଗରେ ଚାକିରି କରିଥିଲେ। ନିଜର ପ୍ରତିଭା ପ୍ରଦର୍ଶନକରି ୧୯୯୨ରେ ସେ ନ୍ୟାଶନାଲ ମେରିଟ୍ ପୁରସ୍କାର ପାଇଥିଲେ। ୨୦୨୨ ମସିହାରେ ସେ ବୟନ ତତ୍ତ୍ୱାବଧାରକ ଭାବରେ କାର୍ଯ୍ୟକରି ଅବସର ନେଇଛନ୍ତି। ଚାକିରି ସମୟରେ ଅନେକ ବୁଣାକାର ତାଙ୍କଠାରୁ ପରାମର୍ଶ ନେଇ ନିଜ କଳାକୌଶଳରେ ଉନ୍ନତି କରିଛନ୍ତି। ସମ୍ବଲପୁରୀ ବାନ୍ଧକଳାରେ କିଛି ନୂତନତ୍ୱ ଆଣିବାକୁ ତାଙ୍କର ରୁଚି ରହିଛି। ଚାକିରିରୁ ଅବସର ଗ୍ରହଣ ପରେ ସେ ପ୍ରାକୃତିକ ରଙ୍ଗ ପ୍ରସ୍ତୁତ ସେହି ସୂତାରେ ଶାଢ଼ି ବୁଣା ଉପରେ ବିଶେଷ ଗୁରୁତ୍ୱ ଦେଇ ଆସୁଛନ୍ତି। ତାଙ୍କ ନିକଟରେ ୫୦ ପ୍ରକାର ପ୍ରାକୃତିକ ରଙ୍ଗ ରହିଛି । ପ୍ରାକୃତିକ ରଙ୍ଗ ଦ୍ୱାରା ପ୍ରସ୍ତୁତ ଶାଢ଼ିର ରାଜ୍ୟ ଓ ରାଜ୍ୟ ବାହାରେ ଚାହିଦା ରହିଛି । ଏସବୁ ପ୍ରସ୍ତୁତ କରିବା ପାଇଁ ସେ ବୌଦ୍ଧ ଜିଲାର ବାସୁଦେବପାଲି ନିକଟରେ ୧୨ଟି ତନ୍ତ ବସାଇ ୬୦ ପରିବାରକୁ ରୋଜଗାର ଯୋଗାଇ ଦେଇଛନ୍ତି। ସେମାନଙ୍କ ମଧ୍ୟରୁ ୫୦ ଜଣ ଅଣବୁଣାକାରଙ୍କୁ ବୁଣା କାମ ଶିଖାଇଛନ୍ତି। ପ୍ରଫୁଲ୍ଲ ଜଣେ ବାନ୍ଧଶିଳ୍ପୀ, ପାଟଶାଢ଼ି ଓ ୱାଲ୍ ହ୍ୟାଙ୍ଗିଂ ଡିଜାଇନ ପରାମର୍ଶଦାତା ଭାବେ ଖ୍ୟାତି ଅର୍ଜନ କରିଛନ୍ତି। ସେଥିମଧ୍ୟରୁ ତାଙ୍କ ଡିଜାଇନର ମା, ଆମର ମଙ୍ଗାଶାଲ ଓ ଗଞ୍ଜାପା ଶାଢ଼ିକୁ ଜାତୀୟ ପୁରସ୍କାର ମିଳିଛି। ଅଷ୍ଟନାୟିକା ଶାଢ଼ିକୁ ମେରିଟ୍ ଆୱାର୍ଡ ଓ ଅନେକ ଶାଢ଼ିକୁ ରାଜ୍ୟ ପୁରସ୍କାର ମିଳିଛି। ବହୁଚର୍ଚ୍ଚିତ ଗଣିତ ଶାଢ଼ିର ପରିକଳ୍ପନା ମଧ୍ୟ ପ୍ରଫୁଲ୍ଲ କରିଥିଲେ। ତାଙ୍କ ଡିଜାଇନ ପରିକଳ୍ପନା ଓ ତତ୍ତ୍ୱାବଧାନରେ ବାନ୍ଧ, ରଙ୍ଗ ଏବଂ ବୁଣାକାମ କରି ସୁବର୍ଣ୍ଣପୁର ଜିଲାର ୫ ବୁଣାକାର ଜାତୀୟ ପୁରସ୍କାର ଓ ୧୫ ବୁଣାକାର ରାଜ୍ୟସ୍ତରୀୟ ପୁରସ୍କାର ପାଇଛନ୍ତି।

ଝାଡ଼ାବାନ୍ତି: ଗ୍ରାମଦେବୀଙ୍କ ସନ୍ତୁଷ୍ଟି ପାଇଁ ଚାଲିଛି ପୂଜାର୍ଚ୍ଚନା

ଜୟପାଟଣା,୬।୮ (ଓମ୍ ପ୍ରକାଶ ବୈଠାରୁ)

କଳାହାଣ୍ଡି ଜିଲା ଜୟପଟଣା ବ୍ଲକ ଟିଙ୍ଗୋପଖାନ ଗ୍ରାମରେ ଝାଡ଼ାବାନ୍ତି ଆକ୍ରାନ୍ତଙ୍କ ସଂଖ୍ୟା ବଢ଼ିବାରେ ଲାଗିଛି। ସୋମବାର ଆକ୍ରାନ୍ତଙ୍କ ସଂଖ୍ୟା ୨୧ ରହିଥିବାବେଳେ ମଙ୍ଗଳବାର ଏହି ସଂଖ୍ୟା ୨୭ରେ ପହଞ୍ଚିଛି। ଗାଁର ଅଙ୍ଗନୱାଡି କେନ୍ଦ୍ରରେ ଅସ୍ଥାୟୀ ମେଡିକାଲ କ୍ୟାମ୍ପ ଚାଲିଥିବାବେଳେ ଟିମ୍ ସଦସ୍ୟ ଘରକୁ ଘର ଯାଇ ଲୋକଙ୍କ ସ୍ୱାସ୍ଥ୍ୟାବସ୍ଥା ଯାଞ୍ଚ କରୁଛନ୍ତି। ବିଜ୍ଞାନ ଯୁଗରେ ମଧ୍ୟ ଗ୍ରାମରେ ଦେଖିବାକୁ ମିଳିଛି ଆସ୍ଥା ଓ ବିଶ୍ୱାସର ଝଲକ। ଆରୋଗ୍ୟ କାମନା କରି ଗ୍ରାମଦେବୀଙ୍କ ନିକଟରେ ଗ୍ରାମବାସୀ ପୂଜାର୍ଚ୍ଚନା କରୁଥିବା ଦେଖିବାକୁ ମିଳିଛି। ଗ୍ରାମଦେବୀ ରାଗିଯାଇଛନ୍ତି, ଗୁରୁଙ୍କ ଦେହରେ ଲାଗିଛି କାଳିଶି, ଟୋକେଇରେ କିଛି ଚାଉଳ ନେଇ ଆଦିବାସୀ ଭାଷାରେ ମନ୍ତ୍ର ମଧ୍ୟ ପଢ଼ା ଚାଲିଛି। ଏସବୁ ଦେଖିବା ପାଇଁ ଗାଁ ମଝିରେ ପିଲାଠୁ ବୟସ୍କ ସମସ୍ତେ ଏକଜୁଟ ହୋଇଛନ୍ତି। ଗାଁର ସମସ୍ତେ ସମ୍ପୂର୍ଣ୍ଣ ସୁସ୍ଥ ହୋଇଗଲେ ମା'ଙ୍କ ନିକଟରେ ବୋଦା ବଳୀ ଦିଆଯିବବୋଲି ମାନସିକ କରାଯାଉଛି। ବର୍ତ୍ତମାନ ଆକ୍ରାନ୍ତଙ୍କ ସଂଖ୍ୟା ୨୭ରେ ପହଞ୍ଚିଥିବା ବେଳେ ଆହୁରି ସଂଖ୍ୟା ବଢ଼ିପାରେ ବୋଲି ଆଶଙ୍କା କରାଯାଉଛି। ସ୍ୱାସ୍ଥ୍ୟ ବିଭାଗର ସଚେତନତା ପରେ ବି ଏଠି ଆସ୍ଥା ଓ ବିଶ୍ୱାସ ଆଗରେ ହାର ମାନିଛି ବିଜ୍ଞାନ। ଏହି ପରମ୍ପରା ଏବର ନୁହେଁ। ଗାଁରେ ଏମିତି କିଛି ସମସ୍ୟା ଦେଖାଦେଲେ ପୂର୍ବପୁରୁଷ ମଧ୍ୟ ସମାନ ଢଙ୍ଗରେ ଏପରି ପୂଜାର୍ଚ୍ଚନା କରୁଥିବା ଗ୍ରାମବାସୀ ପ୍ରକାଶ କରିଛନ୍ତି। ଦୂଷିତ ଜଳ ବ୍ୟବହାର ପାଇଁ ଝାଡ଼ାବାନ୍ତି ବ୍ୟାପୁଥିବା ସ୍ୱାସ୍ଥ୍ୟ ବିଭାଗ ଅନୁମାନ କରୁଥିବା ବେଳେ ଗାଁର ବିଭିନ୍ନ ଜଳ ଉତ୍ସରୁ ନମୁନା ସଂଗ୍ରହ କରି ପରୀକ୍ଷା ପାଇଁ ପଠାଯାଇଛି।

ଗ୍ରାମଦେବୀଙ୍କୁ ସନ୍ତୁଷ୍ଟି ପାଇଁ ପୂଜାର୍ଚ୍ଚନା ଚାଲିଛି।

CAREER APPOINTMENT
ON EVERY WEDNESDAY & SATURDAY
B/W : ₹. 350 per sq.cm
Colour : ₹. 400 per sq.cm
PAY FOR 1, GET 1 FREE
For Bookings
Call : 0674-2580385
Email : advt@dharitri.com

ମାଓବାଦୀଙ୍କ ସହ ଲଢ଼ି ବାପାଙ୍କ ଜୀବନ ବଞ୍ଚାଇଲେ ଝିଅ

ମାଲକାନଗିରି,୬।୮ (ଦୁର୍ଯ୍ୟୋଧନ ପାତ୍ର)

ମାଓବାଦୀଙ୍କ ସହ ଲଢି ବାପାଙ୍କ ଜୀବନ ବଞ୍ଚାଇଛନ୍ତି ଝିଅ। ଏପରି ଘଟଣା ଛତିଶଗଡ଼ ନାରାୟଣପୁରସ୍ଥିତ ଝାରଗାଁରେ ଦେଖିବାକୁ ମିଳିଛି। ସୋମବାର ରାତିରେ ୪ଟି ବାଇକ୍‌ରେ ୮ ଜଣ ମାଓବାଦୀ ଗାଁରେ ପହଞ୍ଚି ସମୋଧର କୋରାମ୍ ନାମକ ବ୍ୟକ୍ତିଙ୍କୁ ଧାରୁଆ ଅସ୍ତ୍ରରେ ମାରିଦେବା ଉଦ୍ଦେଶ୍ୟରେ ଆକ୍ରମଣ କରିଥିଲେ। ବାପାଙ୍କ ଚିତ୍କାର ଶୁଣି ସମୋଧରଙ୍କ ୧୭ ବର୍ଷୀୟା ଝିଅ ସୁଶୀଳା ସେଠାରେ ପହଞ୍ଚି ମାଓବାଦୀମାନେ ଧରିଥିବା ଧାରୁଆ ଅସ୍ତ୍ରକୁ ଛଡାଇ ବାପାଙ୍କୁ ଛାଡ଼ିବା ପାଇଁ ଧମକ ଦେଇ ଲଢ଼ିବା ପାଇଁ ପ୍ରସ୍ତୁତ ହେବା ସହ ଚିତ୍କାର କରିଥିଲେ। ଝିଅର ପାଟିଶୁଣି ଗ୍ରାମବାସୀ ପହଞ୍ଚିବା ଦେଖି ମାଓବାଦୀମାନେ ସେଠାରୁ ପଳାଇ ଯାଇଥିଲେ। ତେବେ ଏହା ଭିତରେ ସମୋଧର ମାଓବାଦୀଙ୍କ ଆକ୍ରମଣରେ ଆହତ ହୋଇଥିବା ବେଳେ ସ୍ଥାନୀୟ ଲୋକେ ତାଙ୍କୁ ଚିକିତ୍ସାଳୟରେ ଭର୍ତ୍ତି କରିଥିଲେ। ଝିଅର ସାହସିକତା ଯୋଗୁ ବାପାଙ୍କ ଜୀବନ ବଞ୍ଚିଯାଇଛି। ଘଟଣା ପ୍ରଚାରିତ ହେବା ପରେ ଝିଅର ସାହସିକତାକୁ ସମସ୍ତେ ପ୍ରଶଂସା କରିଛନ୍ତି।

ସୁଧ ଟଙ୍କା ପାଇଁ ଜୀବନ ହାରିଲେ ଯୁବକ

ଦୀପକ କୁମାର ପାତ୍ର

ଉଦଳା, ୬।୮

(ସନ୍ତୋଷ କୁମାର ବାଛିନୀ)

ସୁଧ ଟଙ୍କା ଦେଇ ନ ପାରିବାରୁ ଜଣେ ଯୁବକ ଆତ୍ମହତ୍ୟା କରିବା ଘଟଣା ଆଲୋଡ଼ନ ସୃଷ୍ଟି କରିଛି। ଏଭଳି ଘଟଣା ଘଟିଛି ମୟୂରଭଞ୍ଜ ଜିଲା କପ୍ତିପଦା ଥାନା ଅଧୀନ ଡିବାସାହି ଗ୍ରାମରେ। ମୃତ ଯୁବକ ଜଣକ ହେଲେ ଦୀପକ କୁମାର ପାତ୍ର। ସୂଚନା ଅନୁଯାୟୀ, ଦୀପକ ରାଜ୍ୟ ବାହାରେ ରହି କାର୍ଯ୍ୟ କରନ୍ତି। ଗତ ମାର୍ଚ୍ଚ ୧୦ ତାରିଖରେ ତାଙ୍କର ବିବାହ ହୋଇଥିଲା। ବିବାହ ସମୟରେ ସେ ଗ୍ରାମର ଜଣେ ମହିଳାଙ୍କଠାରୁ ୧୦ହଜାର ଟଙ୍କା ୫ଟଙ୍କା ସୁଧରେ ଆଣିଥିଲେ। ବିବାହ ପରେ ପୁଣି ସେ ନିଜର କର୍ମସ୍ଥଳୀକୁ ଚାଲିଯାଇଥିଲେ। ବିବାହର ୩ ମାସ ପରେ ତାଙ୍କ ବାପା ନିତ୍ୟାନନ୍ଦ ପାତ୍ରଙ୍କର ମୃତ୍ୟୁ ହେବାରୁ ସେ ଶୁଦ୍ଧିକ୍ରିୟା ନିମନ୍ତେ ଗାଁକୁ ଆସିଥିଲେ। ଶୁଦ୍ଧି କର୍ମ ସାରି କର୍ମସ୍ଥଳକୁ ଫେରିଯିବା ପାଇଁ ପ୍ରସ୍ତୁତ ହେଉଥିବା ବେଳେ ସୁଧରେ ଟଙ୍କା ଦେଇଥିବା ମହିଳା ଓ ତାଙ୍କ ପୁଅ ଟଙ୍କା ମାଗିବା ସହ ସମସ୍ତଙ୍କ ସମ୍ମୁଖରେ ଦୀପକଙ୍କୁ ଦୁର୍ବ୍ୟବହାର କରିଥିଲେ। ଏଥିରେ ନିଜକୁ ଲଜ୍ଜିତ ମନେ କରି ଦୀପକ ଆତ୍ମହତ୍ୟା କରିବା ପାଇଁ ଚରମ ନିଷ୍ପତ୍ତି ନେଇଥିଲେ। ପରିବାର ଲୋକେ ତାଙ୍କୁ ବୁଝାଶୁଝା କରିଥିଲେ ମଧ୍ୟ ସେ ତାଙ୍କ ଶୋଇବା ଘରେ ବେକରେ ଶାଢ଼ି ବାନ୍ଧି ଝୁଲି ପଡ଼ିଥିଲେ। ଖବରପାଇ କପ୍ତିପଦା ପୋଲିସ ପହଞ୍ଚି ମୃତଦେହ ଜବତ କରି ବ୍ୟବଚ୍ଛେଦ କରାଇଛି। ଅନ୍ୟପକ୍ଷରେ ସୁଧ ଟଙ୍କା ପାଇଁ ମାନସିକ ନିର୍ଯାତନା ଦେଇ ହତ୍ୟା କରାଯାଇଥିବା ମୃତ ଦୀପକ ପାତ୍ରଙ୍କ ଭାଇ ଅଶୋକ କୁମାର ପାତ୍ର କପ୍ତିପଦା ଥାନାରେ ଲିଖିତ ଅଭିଯୋଗ କରିଛନ୍ତି। ଅଭିଯୋଗକୁ ଭିତ୍ତି କରି ପୋଲିସ ଏକ ମାମଲା(ନଂ.୯୪/୨୪) ରୁଜୁ କରି ତଦନ୍ତ ଜାରି ରଖିଛି।

WANTED
1) Accountant - Exp. in Tally
2) Supervisor
3) Data Entry Operator (Tally)
KUKUMINA CONSTRUCTIONS (P) LTD.
CONTACT
7978354180 / 9338554697

URGENT REQUIREMENT
Petrol Pump Manager / Building Care Taker for Pattamundai.
CONTACT : 9778855101 / 9937651881
BESCO DEVELOPERS PVT. LTD.

REQUIRED
Office Assistant (2)
Marketing Executive (5)
4-Weeler Driver (2)
CONTACT US
+91 93375 59575
hr@emoment.in
eMoment.in
WALK-IN INTERVIEW
DCB-324, 3rd Floor,DLF Cyber City
Chandaka Industrial Estate, PatiaBhubaneswar, Odisha 751024
COMPETETIVE SALARY

SVS MEDICAL COLLEGE HOSPITAL
Mahabubnagar, Telangana State
REQUIRED
Professors, Associate Professors, Asst. Professors in the Depts. of Orthopedics, OBG, General Medicine, General Surgery, ENT, Pediatrics, Forensic Medicine, SPM and Resident/ Duty Medical Officers are also required.
Contact : +91 9010075083
Email resume to "svsmc_mbnr@yahoo.co.in"

ପୂର୍ବ ତଟ ରେଳପଥ

ଟେଣ୍ଡର ବିଜ୍ଞପ୍ତି ସଂ. ST-OT-SIG-ZONAL-TLHR-393, ତା.31.07.2024ରିଖ

କାର୍ଯ୍ୟର ନାମ : 01 ବର୍ଷ ନିମନ୍ତେ ପୂର୍ବ ତଟ ରେଳପଥର ଖୋର୍ଦ୍ଧା ରୋଡ୍ ମଣ୍ଡଳର ସିନିୟର ସେକ୍ସନ ଇଂଜିନିୟର ସିଗ୍‌ନାଲ / ତାଳଚେରଙ୍କ ଅଧିକାର କ୍ଷେତ୍ର ଅଧିନରେ ପ୍ରତ୍ୟେକ ଟ.5,00,000/- କିମ୍ବା ତା'ଠାରୁ କମ୍ ମୂଲ୍ୟର ସିଗ୍‌ନାଲିଙ୍ଗ୍ ଜୋନାଲ (Zonal) କାର୍ଯ୍ୟ ।

ଟେଣ୍ଡର ମୂଲ୍ୟ (₹): 84,11,793.80, EMD (₹) : 1,68,200.00

ବିଡ୍ ଆରମ୍ଭ ହେବା ତାରିଖ : ତା.08.08.2024ରିଖ,

ଟେଣ୍ଡର ବନ୍ଦ ହେବା ତାରିଖ ଓ ସମୟ : ତା. 22.08.2024 ରିଖ 1100 ଘଟିକାରେ ।

ଏହି ଇ-ଟେଣ୍ଡରଗୁଡ଼ିକ ନିମନ୍ତେ ଡାକ/କୋରିୟର/ଫାକ୍ସ କରିଆରେ କିମ୍ବା ବ୍ୟକ୍ତିଗତ ରୂପେ ପଠାଯାଇଥିବା କୌଣସି ମାନୁଆଲ ପ୍ରସ୍ତାବ ଅପର ଗ୍ରହଣଯୋଗ୍ୟ ହେବ ନାହିଁ, ଯଦ୍ୟପି ଏଗୁଡ଼ିକ ଫାର୍ମ (Firm)ର ଲେଟର ହେଡ୍‌ରେ ଦାଖଲ କରାଯାଇଥିବ । ଏହିଭଳି ସମସ୍ତ ମାନୁଆଲ ଅଫରଗୁଡ଼ିକ ଅବୈଧ ବୋଲି ଧରାଯିବ ଏବଂ କୌଣସି ବିଚାର ବିନା ବିଧିବଦ୍ଧ ରୂପେ ନାକଚ କରାଯିବ ।

ଉପରୋକ୍ତ ଇ-ଟେଣ୍ଡରର ସମସ୍ତ ବିବରଣୀ ଇ-ଟେଣ୍ଡର ନଥିପତ୍ର ସହିତ ୱେବ୍‌ସାଇଟ୍ https://www.ireps.gov.in ରେ ଉପଲବ୍ଧ ଅଟେ ।

ଦ୍ରଷ୍ଟବ୍ୟ : ଏହି ଇ-ଟେଣ୍ଡର ନିମନ୍ତେ ଜାରି କରାଯାଇଥିବା କୌଣସି ପରିବର୍ତ୍ତନ/ଶୁଦ୍ଧିପତ୍ରକୁ ଧ୍ୟାନ ଦେବା ନିମନ୍ତେ ଟେଣ୍ଡର ବନ୍ଦ ହେବା ତାରିଖର 15 (ପନ୍ଦର) ଦିନ ପୂର୍ବରୁ ୱେବ୍‌ସାଇଟକୁ ପୁନଃ ପରିଦର୍ଶନ କରିବା ପାଇଁ ଆଶାୟୀ ଟେଣ୍ଡରଦାତାମାନଙ୍କୁ ପରାମର୍ଶ ଦିଆଯାଉଅଛି ।

ମଣ୍ଡଳ ରେଳ ପ୍ରବନ୍ଧକ (ସଂକେତ ଏବଂ ଦୂରସଂଚାର), ଖୋର୍ଦ୍ଧା ରୋଡ୍

PR-390/P/24-25

ରାଜ୍ୟ ପ୍ରଦୂଷଣ ନିୟନ୍ତ୍ରଣ ବୋର୍ଡ, ଓଡ଼ିଶା

(ଜଙ୍ଗଲ, ପରିବେଶ ଓ ଜଳବାୟୁ ପରିବର୍ତ୍ତନ ବିଭାଗ, ଓଡ଼ିଶା ସରକାର)

ପରିବେଶ ଭବନ, ଏ/୧୧୮, ନୀଳକଣ୍ଠ ନଗର, ୟୁନିଟ୍ – ୮, ଭୁବନେଶ୍ୱର – ୭୫୧୦୧୨

ସଂଖ୍ୟା: 11979/IND-II-PH-୧୨୧୫ ତାରିଖ: ୦୨।୦୮।୨୦୨୪

ବିଜ୍ଞାପନ

No. CAD-747: ଏତଦ୍ୱାରା ସମସ୍ତଙ୍କ ଅବଗତି ନିମନ୍ତେ ଜଣାଇ ଦିଆଯାଉଅଛି ଯେ ମେସର୍ସ ଆଦିଶ ମିନେରାଲସ ପ୍ରାଇଭେଟ ଲିମିଟେଡ, ଓଡ଼ିଶାର ଯାଜପୁର ଜିଲ୍ଲା, ବଡ଼ଚଣା ଥାନା ଅନ୍ତର୍ଗତ ବାଉଁଶମୁଳି ମୌଜାସ୍ଥିତ କ୍ରୋମ ଓର ବେନେଫିସିଏସନ ପ୍ରକଳ୍ପର ବାର୍ଷିକ କ୍ଷମତା ୦.୧୨ ନିୟୁତ ଟନ (throughput) ରୁ ୦.୪୮ ନିୟୁତ ଟନ (throughput) କରିବା ନିମନ୍ତେ ପରିବେଶୀୟ ମଞ୍ଜୁରୀ ନିମନ୍ତେ ଆବଶ୍ୟକ ପଡୁଥିବା ସର୍ବସାଧାରଣ ଶୁଣାଣି ପାଇଁ ରାଜ୍ୟ ପରିବେଶ ପ୍ରଭାବ ମୂଲ୍ୟାଙ୍କନ କର୍ତ୍ତୃପକ୍ଷ (State Environment Impact Assessment Authority (SEIAA)), ଓଡ଼ିଶା ଦ୍ୱାରା ପରିବେଶୀୟ ମଞ୍ଜୁରୀ ନିମନ୍ତେ ଆବଶ୍ୟକ ପଡୁଥିବା ସର୍ବସାଧାରଣ ଶୁଣାଣି ନିମନ୍ତେ ଓଡ଼ିଶା ପ୍ରଦୂଷଣ ନିୟନ୍ତ୍ରଣ ବୋର୍ଡକୁ ଆବେଦନ କରିଛନ୍ତି।

ଭାରତ ସରକାର ପରିବେଶ, ଜଙ୍ଗଲ ଏବଂ ଜଳବାୟୁ ପରିବର୍ତ୍ତନ ମନ୍ତ୍ରଣାଳୟର ପରିବେଶୀୟ ମଞ୍ଜୁରୀ ନିମନ୍ତେ ଅଧିସୂଚନା ସଂଖ୍ୟା ଏସ୍.ଓ. ୧୫୩୩(ଇ), ତା୧୪।୦୯।୨୦୦୬ରିଖ ଅନୁଯାୟୀ ରାଜ୍ୟ ପ୍ରଦୂଷଣ ନିୟନ୍ତ୍ରଣ ବୋର୍ଡ, ଓଡ଼ିଶା, ଭୁବନେଶ୍ୱରଙ୍କୁ ସର୍ବସାଧାରଣ ଶୁଣାଣି କରିବାର କ୍ଷମତା ପ୍ରଦାନ କରିଛନ୍ତି। ଏଥି ନିମନ୍ତେ ବୋର୍ଡ, ସର୍ବସାଧାରଣଙ୍କ ସମେତ ପ୍ରକୃତ ଅଧିବାସୀ, ପରିବେଶୀୟ ସଂସ୍ଥା ଏବଂ ପ୍ରସ୍ତାବିତ ପ୍ରକଳ୍ପ ସ୍ଥାପନ ହେଉଥିବା ସ୍ଥାନରେ ଜନବର୍ଗ, ପ୍ରକଳ୍ପ ଯୋଗୁଁ ଉଚ୍ଛେଦ ହେଉଥିବା ବାସିନ୍ଦା, ପ୍ରକଳ୍ପ ଯୋଗୁଁ ପ୍ରଭାବିତ ହେଉଥିବା ବାସିନ୍ଦାମାନଙ୍କଠାରୁ ପ୍ରକଳ୍ପ ସ୍ଥାପନ ଯୋଗୁଁ ପରିବେଶୀୟ ପ୍ରଭାବ ସମ୍ବନ୍ଧୀୟ ପ୍ରସ୍ତାବ, ମତାମତ, ମନ୍ତବ୍ୟ ଓ ଆପତ୍ତି ପତ୍ର ଆହ୍ୱାନ କରୁଛନ୍ତି। ଏଥି ନିମନ୍ତେ ବ୍ୟକ୍ତିର ଅର୍ଥ କେବଳ ନିମ୍ନମତେ ବୁଝାଯାଉଛି:

(କ) ପରିବେଶୀୟ ମଞ୍ଜୁରୀ ଦ୍ୱାରା ପ୍ରଭାବିତ ହେଉଥିବା ବା ହେବାକୁ ଥିବା ଯେକୌଣସି ବ୍ୟକ୍ତି।

(ଖ) ପ୍ରକଳ୍ପ ସମ୍ବନ୍ଧିତ ପରିବେଶୀୟ ମଞ୍ଜୁରୀ ପାଇଁ ଆଗତ ଦରଖାସ୍ତ ପରିପ୍ରେକ୍ଷୀରେ ତହିଁ ଉପରେ କର୍ତ୍ତୃତ୍ୱ ଜାହିର କରିପାରୁଥିବା କୌଣସି ବ୍ୟକ୍ତି ବିଶେଷ।

(ଗ) ପରିବେଶ କ୍ଷେତ୍ରରେ କାର୍ଯ୍ୟ କରୁଥିବା କିମ୍ବା/ଏବଂ ପ୍ରସ୍ତାବିତ ପ୍ରକଳ୍ପ ଦ୍ୱାରା ପ୍ରଭାବିତ ହେଉଥିବା (ପଞ୍ଜୀକୃତ ବା ଅଣପଞ୍ଜୀକୃତ) ଯେ କୌଣସି ବ୍ୟକ୍ତି ସମୂହଙ୍କ ସଂଘ।

(ଘ) ପ୍ରସ୍ତାବିତ ପ୍ରକଳ୍ପର ସ୍ଥାନୀୟ ସୀମାଭୁକ୍ତ ନିକଟବର୍ତ୍ତୀ ଅଞ୍ଚଳରେ ଯେ କୌଣସି ସ୍ଥାନୀୟ କର୍ତ୍ତୃପକ୍ଷ।

ଉପରୋକ୍ତ ବ୍ୟକ୍ତିମାନେ ସେମାନଙ୍କର ପ୍ରସ୍ତାବ, ମତାମତ, ମନ୍ତବ୍ୟ ଏବଂ ଆପତ୍ତି ଇତ୍ୟାଦିକୁ ସଦସ୍ୟ ସଚିବ, ରାଜ୍ୟ ପ୍ରଦୂଷଣ ନିୟନ୍ତ୍ରଣ ବୋର୍ଡ, ଓଡ଼ିଶାଙ୍କୁ ଲିଖିତ ଆକା

ସଂକ୍ଷେପରେ

୫ ବାଲି ଗାଡ଼ି ଜବତ

ଗୁଣପୁର, ୬।୮ (ପ୍ରଦୀପ କୁମାର ପାଢ଼ୀ)

ରାୟଗଡା ଜିଲା ଖଣି ବିଭାଗ ୫ଟି ବାଲି ବୋଝେଇଗାଡିକୁଜବତକରିଛନ୍ତି।ସେମାନେ ନଦୀରୁ ବାଲି ବୋଝେଇ କରି ନେଉଥିବା ଅଭିଯୋଗ ହେବା ପରେ ୪ଟି ଟ୍ରକ ଏବଂ ଗୋଟିଏ ଟିପ୍ପରକୁ ଜବତ କରି ଜରିମାନା ଆଦାୟ କରାଯାଇଥିବା ଜଣାପଡ଼ିଛି।

ସାନଭାଇ ସେବା କରିବାକୁ କଟକ ଯାଇ ବଡ଼ ନିଖୋଜ

ଦଶମନ୍ତପୁର, ୬।୮ (ଅରବିନ୍ଦ ନାୟକ)

ଦୁର୍ଘଟଣା ଗ୍ରସ୍ତ ହୋଇ ଡାକ୍ତରଖାନାରେ ଚିକିତ୍ସିତ ହେଉଥିବା ସାନଭାଇର ସେବା କରିବାକୁ ବଡଭାଇ କଟକ ଯାଇ ଗତ ତିନିଦିନ ହେଲା ନିଖୋଜ ହୋଇଯାଇଛନ୍ତି। ଏନେଇ ପରିବାର ଲୋକେ ମଙ୍ଗଳାବାଗ ଥାନାରେ ଲିଖିତ ଅଭିଯୋଗ କରିଛନ୍ତି। ନିଖୋଜ ବ୍ୟକ୍ତି ଜଣକ ହେଲେ କୋରାପୁଟ ଜିଲା ଦଶମନ୍ତପୁର ବ୍ଲକ ଅନ୍ତର୍ଗତ ଗାଦିଆଗୁଡା ପଞ୍ଚାୟତର ଏଲ.ବାରିଗୁଡା ଗ୍ରାମର ବେଣୁ ଖରା (୩୯)।

ମିଳିଥିବା ଖବରରୁ ଜଣାପଡିଛି, ବେଣୁଙ୍କ ସାନ ଭାଇ ବିସେନ୍ଦ୍ର ଖରା ଗତ ଜୁନ ୨୧ରେ ଏକ ଅଜଣା ଗାଡ଼ି ଧକ୍କାରେ ଗୁରୁତର ଆହତ ହୋଇଥିଲେ। ତାଙ୍କୁ ପ୍ରଥମେ, କୋରାପୁଟ ଶହୀଦ ଲକ୍ଷ୍ମଣ ନାୟକ ମେଡିକାଲ କଲେଜରେ ପରିବାର ଲୋକେ ଭର୍ତ୍ତି କରିଥିଲେ। ବିସେନ୍ଦ୍ରଙ୍କ ସ୍ୱାସ୍ଥ୍ୟବସ୍ଥା ସଙ୍କଟାପନ୍ନ ହେବାରୁ ଡାକ୍ତର ତାଙ୍କୁ ବ୍ରହ୍ମପୁର ଡାକ୍ତରଖାନା ନେବାକୁ କହିଥିଲେ। ସେଠାରେ କିଛି ଦିନ ଚିକିତ୍ସା ପରେ ତାଙ୍କ ସ୍ୱାସ୍ଥ୍ୟ ବସ୍ଥା ନ ସୁଧୁରିବାରୁ କଟକ ଏସ୍‌ସିବିକୁ ସ୍ଥାନାନ୍ତର କରାଯାଇଥିଲା। ପରେ ବିସେନ୍ଦ୍ରଙ୍କୁ ନେଇ ବେଣୁ ଗତ ଜୁଲାଇ ୩୦ରେ କଟକ ଡ଼ାକ୍ତରଖାନା ନେଇ ଭର୍ତ୍ତି କରିଥିଲେ। ଗତ ୩ ତାରିଖ ସନ୍ଧ୍ୟାରେ କୌଣସି ଜିନିଷ କିଣିବାକୁ ବେଣୁ ବଜାରକୁ ଯାଇଥିଲେ। ସେ ଏଯାଏ ବଜାରରୁ ଫେରି ନାହାନ୍ତି ନାହାନ୍ତି ବୋଲି ତାଙ୍କ ସ୍ତ୍ରୀ ବିମଳା କହିଛନ୍ତି। ବହୁତ ଖୋଜାଖୋଜି ପରେ ତାଙ୍କ ସନ୍ଧାନ କିଛି ନ ମିଳିବାରୁ ବେଣୁଙ୍କ ବାପା ମଙ୍ଗଳାବାଗ ଥାନାରେ ଏତଲା ଦେଇଛନ୍ତି।

ବାପୁଜୀନଗର ମାରପିଟ ମାମଲାରେ ୪ ଧରାପଡ଼ିଲେ

ଜୟପୁର, ୬।୮ (ପବନ ପାଣିଗ୍ରାହୀ)

ଜୟପୁର ସହର ବାପୁଜୀ ନଗରରେ ମାରପିଟ ମାମଲାରେ ଟାଉନଥାନା ପୋଲିସ ଜଣେ ନାବାଳକଙ୍କ ସହ ୪ ଜଣଙ୍କୁ ଧରିଛି। ନାବାଳକ (୧୭) ଜଣଙ୍କୁ ଜୁଭେନାଇଲ ଜଷ୍ଟିସ ବୋର୍ଡ ନିକଟରେ ହାଜର କରାଯାଇଛି। ଅନ୍ୟ ୩ ଜଣଙ୍କୁ ପୋଲିସ ଗିରଫ କରିଛି। ସେମାନେ ହେଲେ ଅଭିଯୁକ୍ତ କୁ କାବୁ କରିଛି ଟାଉନ ପୋଲିସ । ଗିରଫ ଅଭିଯୁକ୍ତମାନେ ହେଲେ ବାପୁଜୀନଗରର ସମ୍ନା ଦୁର୍ଗା (୩୫), ଆନନ୍ଦ ଦୁର୍ଗା (୨୭) ଓ ସୁରେନ୍ଦ୍ର ଦୁର୍ଗା (୫୯) । ଜୟପୁର ସହର ବାପୁଜୀ ନଗରରେ ଗତ ୧୬।୭।୨୪ରେ ଦୁଇ ଗୋଷ୍ଠୀ ମଧ୍ୟରେ ମାରପିଟ ହୋଇଥିଲା। ଏନେଇ ଟାଉନ ଥାନାରେ ଉଭୟ ଗୋଷ୍ଠୀ ପକ୍ଷରୁ ଅଭିଯୋଗ ହୋଇଥିଲା। ଏହାକୁ ଆଧାର କରି ପୋଲିସ ୨ଟି ମାମଲା ରୁଜୁ କରି ତଦନ୍ତ ଚଳାଇଥିଲା। ତଦନ୍ତରୁ ଉପରୋକ୍ତ ୪ଜଣଙ୍କ ସମ୍ପୃକ୍ତି ଜଣାପଡିବା ପରେ ସେମାନଙ୍କୁ ଧରାଯାଇଥିବା ଥାନା ଅଧିକାରୀ ରମଣି ରଞ୍ଜନ ଦଳେଇ କହିଛନ୍ତି ।

ତଦନ୍ତ ପାଇଁ ଦ୍ୱାରଗୁଡ଼ି ସ୍କୁଲରେ ପହଞ୍ଚିଲେ ବିଧାୟକ

ଶିକ୍ଷକ ବିଦ୍ୟାଳୟ ନ ଯିବା ଘଟଣା

ବିଷମକଟକ, ୬।୮ (ପ୍ରସନ୍ନ କୁମାର ପଣ୍ଡା)

ରାୟଗଡ଼ା ଜିଲା ଆଦିବାସୀ ଅଧ୍ୟୁଷିତ ବିଷମକଟକ ବ୍ଲକ୍ ଅନ୍ତର୍ଗତ ଡାଲିଆକୁଜି ପଞ୍ଚାୟତର ଦ୍ୱାରଗୁଡ଼ି ପ୍ରାଥମିକ ବିଦ୍ୟାଳୟ ଅଧିକାଂଶ ସମୟ ବନ୍ଦ ରହୁଥିଲେ ମଧ୍ୟ ଶିକ୍ଷକମାନେ ଘରେ ବସି ଦରମା ନେଉଥିବା ଅଭିଯୋଗ ହୋଇଥିଲା। ଏହି ଖବର ଜାଣିବା ପରେ ବିଷମକଟକ ବିଧାୟକ ନୀଳମାଧବ ହିକକା ମଙ୍ଗଳବାର ଘଟଣାର ତଦନ୍ତ ପାଇଁ ଦ୍ୱାରଗୁଡ଼ି ଗ୍ରାମକୁ ଯାଇଥିଲେ। ତେବେ ବିଧାୟକ ଗସ୍ତକୁ ନେଇ ଖବର ଶୁଣିବା ପରେ ମଧ୍ୟ ଦ୍ୱାରଗୁଡ଼ି ବିଦ୍ୟାଳୟର ଶିକ୍ଷକ ବିଳମ୍ବରେ ସ୍କୁଲରେ ପହଞ୍ଚିବାକୁ ନେଇ ବିଧାୟକ ହିକକା ଓ ବିଡିଓ ସଦାଶିବ ନାୟକ ଅସନ୍ତୋଷ ପ୍ରକାଶ କରିଛନ୍ତି। ଦ୍ୱାରଗୁଡ଼ିରେ ଥିବା ପ୍ରାଥମିକ ବିଦ୍ୟାଳୟର କୋଠରି ପ୍ରାୟ ୫ ବର୍ଷରୁ ଊର୍ଦ୍ଧ୍ୱ ହେବ ସମ୍ପୂର୍ଣ୍ଣ ଭାଙ୍ଗିଯାଇଥିବାରୁ ନୂତନ ଶ୍ରେଣୀଗୃହ ନିର୍ମାଣ ଓ ଅନ୍ୟ ସମସ୍ୟା ସମାଧାନ ଦିଗରେ ତୁରନ୍ତ ପଦକ୍ଷେପ ନେବାକୁ ବିଧାୟକ ବିଡିଓ ସଦାଶିବ ନାୟକଙ୍କୁ ନିର୍ଦ୍ଦେଶ ଦେଇଛନ୍ତି।

ବିଧାୟକ ଓ ଅନ୍ୟମାନେ ଭାଙ୍ଗିଯାଇଥିବା ସ୍କୁଲଗୃହ ପରିଦର୍ଶନ କରୁଛନ୍ତି।

ଅତିଶୀଘ୍ର ନୂତନ କୋଠା ନିର୍ମାଣ କରାଯିବ ଓ ଆଉ ଯେଉଁ ସବୁ ସମସ୍ୟା ରହିଛି ତାହା ମଧ୍ୟ ସମାଧାନ କରାଯିବ ବୋଲି ବିଡିଓ କହିଛନ୍ତି।

ବିଧାୟକ ହିକକା ଗ୍ରାମର ପିଲାମାନଙ୍କ ପଢ଼ିବା ସମସ୍ୟା, ପାନୀୟ ଜଳ, ବିଦ୍ୟୁତ୍ ସଂଯୋଗ, ସ୍ୱାସ୍ଥ୍ୟସେବା, ଗମନାଗମନ ସମ୍ପର୍କରେ ଗ୍ରାମବାସୀଙ୍କ ସହ ଆଲୋଚନା କରିଥିଲେ। ଡଙ୍ଗରିଆ କନ୍ଧଙ୍କ ଉନ୍ନତି ପାଇଁ କଫିଚାଷ ଲାଗି ସେ ଜିଲାପାଳଙ୍କ ସହ ଆଲୋଚନା କରିବେ ବୋଲି କହିଛନ୍ତି। ଆର୍‌ଡି ତରଫରୁ ଚାଲିଥିବା ରାସ୍ତା କାର୍ଯ୍ୟ ତୁରନ୍ତ ଶେଷ କରିବା ପାଇଁ ସେ ଆର୍‌ଡି ଯନ୍ତ୍ରୀ ଦିଲୀପ କୁମାର ରାଉତରାଏଙ୍କୁ ନିର୍ଦ୍ଦେଶ ଦେଇଛନ୍ତି। ରାସ୍ତା କାମ ସରିବା ପରେ ବିଦ୍ୟୁତ୍ ସଂଯୋଗ ପାଇଁ ସେ ଉପରିସ୍ଥ ଅଧିକାରୀଙ୍କ ସହ ଆଲୋଚନା କରିବେ ବୋଲି କହିଛନ୍ତି। ଚାଟିକଣା ଡିକେଡିଏ ସଂସ୍ଥା ଏବଂ ଓପିଲିପି ସଂସ୍ଥା କିପରି କାର୍ଯ୍ୟକାରୀ କରୁଛି ବୋଲି ବିଧାୟକ ଗ୍ରାମବାସୀଙ୍କୁ ପଚାରିବାରୁ ଓପିଲିପି ସମସ୍ତ ପ୍ରକାର ସୁବିଧା ଯୋଗାଇଦେଉଥିବା ସଦସ୍ୟ ରଙ୍ଗ ନିସିକା କହିଛନ୍ତି। ବିଧାୟକ ହିକକାଙ୍କ ଏପରି କାର୍ଯ୍ୟ ଦେଖି ସମସ୍ତ ଗ୍ରାମବାସୀ ତାଙ୍କୁ ଧନ୍ୟବାଦ ଜଣାଇଛନ୍ତି। ବିଧାୟକଙ୍କ ଗସ୍ତ ସମୟରେ ତାଙ୍କ ସହ ବିଷମକଟକ ଏଇ ପ୍ରତ୍ୟୁଷ କୁମାର ତ୍ରିପାଠୀ, ପିଇଓ ମଳୟ ନାୟକ, ଆର୍‌ଡି ଯନ୍ତ୍ରୀ ଦିଲୀପ କୁମାର ରାଉତରାଏ, ବିଷମକଟକ ବ୍ଲକ୍ ଯନ୍ତ୍ରୀ ପ୍ରହ୍ଲାଦ ଜେନା, ବିଡିଓ ସଦାଶିବ ନାୟକ,ସରପଞ୍ଚ ଜୟ କାଡ୍ରାକା, ନିଖିଲ ପଟ୍ଟନାୟକ, ଏମ୍‌ପି ପ୍ରତିନିଧି ଚନ୍ଦ୍ରଶେଖର କୁସୁଲିଆ, ପୂର୍ବତନ ସରପଞ୍ଚ ଅରକ୍ଷିତ ହିକକା, ମିଟୁ ପଣ୍ଡାଙ୍କ ସମେତ ଡାଲିଆକୁଜି ପଞ୍ଚାୟତର କେତେଜଣ ଗ୍ରାମବାସୀ ଉପସ୍ଥିତ ଥିଲେ।

ଦାଦନ ଦୁଃଖ: ଆନ୍ଧ୍ରରେ ନିର୍ଯାତନାର ଶିକାର ୧୦ ଶ୍ରମିକ

ରାୟଗଡ଼ା,୬।୮ (ଆଶିଷ ରଞ୍ଜନ ପଣ୍ଡା)

- ଜଣେ ରୋଗାକ୍ରାନ୍ତଙ୍କୁ ଉଦ୍ଧାରକଲା ଶ୍ରମ ବିଭାଗ
- ଅନ୍ୟ ୯ ଶ୍ରମିକଙ୍କୁ ଫେରାଇ ଆଣିବାକୁ ଚାଲିଛି ଉଦ୍ୟମ

ରୋଜଗାର ଆଶାରେ ଦଲାଲଙ୍କ କଥାରେ ପଡ଼ି ଆନ୍ଧ୍ରପ୍ରଦେଶକୁ ଦାଦନ ଖଟିବାକୁ ଯାଇ ୧୦ ଶ୍ରମିକ କମ୍ପାନୀ ମାଲିକଙ୍କ ଦ୍ୱାରା ନିର୍ଯାତନାର ଶିକାର ହୋଇଥିବା ଅଭିଯୋଗ ହୋଇଛି। ଏଭଳି ଘଟଣା ଦେଖିବାକୁ ମିଳିଛି କାଶୀପୁର ବ୍ଲକ୍ କୁଚେଇପଦର ଗ୍ରାମରେ। ଜ୍ୱରରେ ପୀଡ଼ିତ ଜଣେ ଶ୍ରମିକଙ୍କୁ ଜିଲା ଶ୍ରମ ବିଭାଗ ପକ୍ଷରୁ ଉଦ୍ଧାର କରାଯାଇ ରାୟଗଡ଼ା ଆଣି ଜିଲା ମୁଖ୍ୟ ଚିକିତ୍ସାଳୟରେ ଭର୍ତ୍ତି କରାଯାଇଛି। ତେବେ ଅନ୍ୟ ୯ଜଣଙ୍କୁ ମଧ୍ୟ ସେଠାରେ ଅତ୍ୟଧିକ କାମ କରାଇବା ସହ କମ୍ପାନୀ କର୍ତ୍ତୃପକ୍ଷ ନିର୍ଯାତନା ଦେଉଥିବା ନେଇ ସେମାନଙ୍କ ପରିବାରବର୍ଗ ମଙ୍ଗଳବାର ଜିଲା ଶ୍ରମ କାର୍ଯ୍ୟାଳୟରେ ଅଭିଯୋଗ କରିଛନ୍ତି । ଏହି ଅଭିଯୋଗୁ ଭିତ୍ତିକରି ସେମାନଙ୍କୁ ଫେରାଇ ଆଣିବା ପାଇଁ ଜିଲା ଶ୍ରମ ବିଭାଗ ସମ୍ପୃକ୍ତ ଦଲାଲ କୈଳାସ ବାଗ ଓ କମ୍ପାନୀ କର୍ତ୍ତୃପକ୍ଷଙ୍କୁ ଜଣାଇଥିବା ସହକାରୀ ଶ୍ରମ ଅଧିକାରୀ ସଞ୍ଜୟ ରଇତ ସୂଚନା ଦେଇଛନ୍ତି।

ମିଳିଥିବା ସୂଚନା ପ୍ରକାରେ, କୁଚେଇପଦର ଗ୍ରାମର ନବୀନ ମାଝି, କବୀର ଦିଶାରି, ରୁନା ମାଝି, ଅମର ମାଝି, କାହ୍ନା ମାଝି, ଲୁଲି ମାଝି, ସୁନା ମାଝି, ମୁନା ମାଝି, ବାସୁଦେବ ମାଝି ଓ ଶିବ ମାଝି ଗତ ଜୁଲାଇ ୯ ତାରିଖରେ ସେହି ଗ୍ରାମର କୈଳାସ ବାଗଙ୍କ ନେତୃତ୍ୱରେ ଆନ୍ଧ୍ରପ୍ରଦେଶ କ୍ରିଷ୍ଣା ଜିଲା ଅନ୍ତର୍ଗତ କୃତିଭେନୁ ଥାନା ଅଧୀନ ୱାଲାଙ୍କା ଚିଙ୍ଗୁଡ଼ି ଫ୍ୟାକ୍ଟ୍ରିରେ ଦାଦନ ଖଟିବାକୁ ଯାଇଥିଲେ । ତେବେ ସେଠାରେ ଉକ୍ତ ୧୦ଜଣଙ୍କ ମଧ୍ୟରୁ ଜଣେ ଶିବ ମାଝି ଜ୍ୱରରେ ପୀଡ଼ିତ ହୋଇଥିଲେ। ସେ ଅସୁସ୍ଥ ଥିଲେ ମଧ୍ୟ କମ୍ପାନୀ ମାଲିକ କାମ କରିବାକୁ ବାଧ୍ୟ କରିବାରୁ ସେ ଫୋନ୍‌ରେ ପରିବାରବର୍ଗକୁ ଜଣାଇଥିଲେ । ଏହା ପରେ ପରିବାରବର୍ଗ ଜିଲା ଶ୍ରମ ବିଭାଗକୁ ଅନୁରୋଧ କରିବାରୁ ଶ୍ରମ ବିଭାଗ ପକ୍ଷରୁ ଏ ନେଇ ସମ୍ପୃକ୍ତ କମ୍ପାନୀ କର୍ତ୍ତୃପକ୍ଷଙ୍କୁ ଯୋଗାଯୋଗ କରାଯାଇଥିଲା । ଶ୍ରମ ବିଭାଗ ହସ୍ତକ୍ଷେପ ପରେ ଶିବ ଶନିବାର ରାୟଗଡ଼ା ଫେରି ଜିଲା ମୁଖ୍ୟ ଚିକିତ୍ସାଳୟରେ ଚିକିତ୍ସିତ ହୋଇଥିଲେ।

ପ୍ରକଳ୍ପ ବୁଲି ଦେଖିଲେ ଜିଲାପାଳ

ଜିଲାପାଳ ମନୋଜ ସତ୍ୟବାନ ମହାଜନ ଜଣେ ଛାତ୍ରଙ୍କ ପ୍ରକଳ୍ପ ବିଷୟରେ ପଚାରି ବୁଝୁଛନ୍ତି।

ରାୟଗଡ଼ା,୬।୮ (ଆଶିଷ ରଞ୍ଜନ ପଣ୍ଡା)

ଜିଲାସ୍ତରୀୟ ହାକାଥନ ୨.୦ ପ୍ରତିଯୋଗିତା

ରାୟଗଡ଼ା ଉଚ୍ଚ ମାଧ୍ୟମିକ ମହାବିଦ୍ୟାଳୟ ପରିସରରେ ମଙ୍ଗଳବାର ଜିଲାସ୍ତରୀୟ ହାକାଥନ ୨.୦ ପ୍ରତିଯୋଗିତା ଅନୁଷ୍ଠିତ ହୋଇଯାଇଛି। ଜିଲାପାଳ ମନୋଜ ସତ୍ୟବାନ ମହାଜନ ଏହି ହାକାଥନର ଶୁଭ ଉଦ୍‌ଘାଟନ କରିଥିଲେ । ଏଥିରେ ଛାତ୍ରୀଛାତ୍ରଙ୍କ ଦ୍ୱାରା ୧୫ଟି ପ୍ରକଳ୍ପ ପ୍ରଦର୍ଶିତ ହୋଇଥିଲା। ଜିଲାପାଳ ମହାଜନ ପ୍ରଦର୍ଶିତ ସମସ୍ତ ପ୍ରକଳ୍ପ ପରିଦର୍ଶନ କରି ପିଲାମାନଙ୍କୁ ଉତ୍ସାହିତ କରିଥିଲେ । ଏହି ପ୍ରତିଯୋଗିତାରେ ଜୁରୀ ମେମ୍ବର ଯୋଗଦେଇ ପ୍ରକଳ୍ପଗୁଡ଼ିକର ମୂଲ୍ୟାଙ୍କନ କରିଥିଲେ । ଏହି ହାକାଥନ ପ୍ରତିଯୋଗିତାରେ ପ୍ରଥମ ସ୍ଥାନ ଅଧିକାର କରିଥିବା ରାମନାଗୁଡ଼ା ଆଦର୍ଶ ବିଦ୍ୟାଳୟର ଛାତ୍ରୀ ପାୟଲ ପ୍ରଧାନଙ୍କୁ ୧୫ହଜାର ଟଙ୍କା ଚେକ୍, ଦ୍ୱିତୀୟ ସ୍ଥାନ ଅଧିକାର କରିଥିବା ରାୟଗଡ଼ା ଉଚ୍ଚ ମାଧ୍ୟମିକ ବିଦ୍ୟାଳୟ ଛାତ୍ରୀ ଧରିତ୍ରୀ କୁମାରଙ୍କୁ ୧୦ହଜାର ଟଙ୍କା ଚେକ୍ ଏବଂ ତୃତୀୟ ସ୍ଥାନ ଅଧିକାର କରିଥିବା ଛାତ୍ରୀ ପ୍ରାର୍ଥନା ପରିଜାଙ୍କୁ ୫ହଜାର ଟଙ୍କା ଚେକ୍ ଦେଇ ଜିଲାପାଳ ମହାଜନ ପୁରସ୍କୃତ କରିଥିଲେ।ଏହିକାର୍ଯ୍ୟକ୍ରମରେ ଅନ୍ୟମାନଙ୍କ ମଧ୍ୟରେ ଅତିରିକ୍ତ ଜିଲାପାଳ ଭାସ୍କର ରଇତ ସମ୍ମାନିତ ଅତିଥି ଭାବେ ଯୋଗ ଦେଇଥିଲେ। ଏହି କାର୍ଯ୍ୟକ୍ରମରେ ଅନ୍ୟମାନଙ୍କ ମଧ୍ୟରେ ଜିଲା ଶିକ୍ଷାଧିକାରୀ ବସନ୍ତ କୁମାର ନାୟକ, ଅତିରିକ୍ତ ଜିଲା ଶିକ୍ଷାଧିକାରୀ ଭଜନଲାଲ ମାଝି, ଉଚ୍ଚ ମାଧ୍ୟମିକ ବିଦ୍ୟାଳୟର ଭାରପ୍ରାପ୍ତ ଅଧ୍ୟକ୍ଷ ଏ.ଶ୍ରୀନିବାସ ଏବଂ ରାୟଗଡ଼ା ଗୋଷ୍ଠୀ ଶିକ୍ଷାଧିକାରୀ ସୁଦୀପ୍ତ କୁମାର ଦାସ ପ୍ରମୁଖ ଉପସ୍ଥିତ ଥିଲେ । ଏହି ହାକାଥନ ପ୍ରତିଯୋଗିତାକୁ ଜିଲା ବିଜ୍ଞାନ ନିରୀକ୍ଷକ ଦୀପକ କୁମାର ବେହେରା ପରିଚାଳନା କରିଥିଲେ ।

ଅଞ୍ଚଳର ବିଭିନ୍ନ ସମସ୍ୟା ନେଇ କେନ୍ଦ୍ର ଶିକ୍ଷାମନ୍ତ୍ରୀଙ୍କୁ ଦାବିପତ୍ର

ଗୁଣପୁର,୬।୮ (ପ୍ରଦୀପ କୁମାର ପାଢ଼ୀ)

ରାୟଗଡା ଜିଲା ଗୁଣପୁର ଅଞ୍ଚଳର ବିଭିନ୍ନ ସମସ୍ୟା ନେଇ ନବ ନିର୍ମାଣ ସମିତିର ପ୍ରତିନିଧି ଦଳ ମଙ୍ଗଳବାର ଦିଲ୍ଲୀଠାରେ କେନ୍ଦ୍ର ଶିକ୍ଷାମନ୍ତ୍ରୀ ଧର୍ମେନ୍ଦ୍ର ପ୍ରଧାନଙ୍କୁ ଭେଟି ଆଲୋଚନା କରିବା ସହ ଏକ ଦାବିପତ୍ର ପ୍ରଦାନ କରିଛନ୍ତି। ଗୁଣପୁରଠାରେ କେନ୍ଦ୍ରୀୟ ବିଦ୍ୟାଳୟ ସ୍ଥାପନ ହେବା ୫ ବର୍ଷ ବିତି ଯାଇଥିଲେ ମଧ୍ୟ ଏବେବି ଅସ୍ଥାୟୀ କୋଠାରେ ପାଠପଢା ଚାଲିଛି।ଅନ୍ୟପକ୍ଷେ ରାଜ୍ୟ ସରକାର ପ୍ରଦାନ କରିଥିବା ୮ ଏକର ପରିମିତ ଜମି ଅସାମାଜିକଙ୍କ ଆଞ୍ଚା ପାଲଟିବା ସହ ଜବରଦଖଲ ହୋଇଛି। ଏଣୁ ସ୍ଥାୟୀ କୋଠା ନିର୍ମାଣ ପାଇଁ ଦାବି କରିଥିଲେ। ସ୍ଥାୟୀ କୋଠା ନିର୍ମାଣର ଭୂମି ପୂଜନ ପାଇଁ ମଧ୍ୟ ଏହି ପ୍ରତିନିଧି ଦଳ ମନ୍ତ୍ରୀଙ୍କୁ ନିମନ୍ତ୍ରଣ କରିଥିଲେ। ସେହିପରି ଗୁଣପୁରରେ ଏକ ନବୋଦୟ ବିଦ୍ୟାଳୟ ସ୍ଥାପନ କରିବାକୁ ଦାବି କରାଯାଇଥିଲା। ଏହାସହ ସ୍ଥାନୀୟ ଅଞ୍ଚଳର ରେଳ ସମସ୍ୟା, ଜାତୀୟ ରାଜପଥ ପ୍ରସଙ୍ଗ, ଉକମ୍ବା ଏୟାରଷ୍ଟ୍ରିପ ପୁନଃ ସ୍ଥାପନ ଓ ମେଡିକାଲ କଲେଜ କରିବା ସମ୍ପର୍କରେ ମନ୍ତ୍ରୀଙ୍କୁ ଜଣାଇଥିଲେ। ଶିକ୍ଷା ବିଭାଗ ସମସ୍ୟାଗୁଡିକର ସମାଧାନ କରି କୋଠା ନିର୍ମାଣ ଭୂମି ପୂଜନ କାର୍ଯ୍ୟକ୍ରମରେ ନିଶ୍ଚୟ ଯୋଗଦେବେ ବୋଲି ମନ୍ତ୍ରୀ ପ୍ରତିଶ୍ରୁତି ଦେଇଥିଲେ । ଏଥି ସହିତ ଅନ୍ୟ ବିଭାଗ ସହ ମଧ୍ୟ ଆଲୋଚନା କରି ପଦକ୍ଷେପ ନେବେ ବୋଲି ପ୍ରତିଶ୍ରୁତି ଦେଇଥିଲେ। ଏହି ପ୍ରତିନିଧି ଦଳରେ ନବ ନିର୍ମାଣ ସମିତିର ସଭାପତି ଅକ୍ଷୟ ଦାସ, ସାଧାରଣ ସମ୍ପାଦକ ରଞ୍ଜିତ ପାଢ଼ୀ ଓ ସମାଜସେବୀ ଗଜେନ୍ଦ୍ର ନାଥ ପଣ୍ଡା ସାମିଲ ହୋଇଥିଲେ। ବୁଧବାର ଏହି ପ୍ରତିନିଧି ଦଳ କେନ୍ଦ୍ରମନ୍ତ୍ରୀ ନିତିନ ଗଡକରୀ ଓ ରେଳମନ୍ତ୍ରୀ ଅଶ୍ୱିନୀ ବୈଷ୍ଣବଙ୍କୁ ଭେଟିବାର କାର୍ଯ୍ୟକ୍ରମ ଥିବା ସୂଚନା ପ୍ରଦାନ କରିଛନ୍ତି ।

ନବ ନିର୍ମାଣ ସମିତି ପ୍ରତିନିଧି ଦଳ କେନ୍ଦ୍ର ଶିକ୍ଷାମନ୍ତ୍ରୀ ଧର୍ମେନ୍ଦ୍ର ପ୍ରଧାନଙ୍କୁ ଦାବିପତ୍ର ଦେଉଛନ୍ତି।

ଦୁଇ ମାମଲାରେ ୨ ଗିରଫ

ଜୟପୁର, ୬।୮ (ପବନ ପାଣିଗ୍ରାହୀ)

ମାରପିଟ ମାମଲାରେ ଜଡିତ ଜଣେ ଅଭିଯୁକ୍ତଙ୍କୁ ମଙ୍ଗଳବାର ଜୟପୁର ସଦର ପୋଲିସ ଗିରଫ କରିଛି। ସେ ହେଲେ ଉମୁରି ଗ୍ରାମର ସନ୍ତୋଷ ବାରିକ। ଉମୁରି ଗ୍ରାମରେ ହୋଇଥିବା ମାରପିଟ ମାମଲା ନେଇ ଗତ ୧୮।୭।୨୪ରେ ଅଭିଯୋଗ ହୋଇଥିଲା। ଏହାର ତଦନ୍ତ ପରେ ପୋଲିସ ସନ୍ତୋଷଙ୍କ ସମ୍ପୃକ୍ତି ଜାଣିବା ପରେ ତାଙ୍କୁ ଗିରଫ କରିଥିଲା। ସେହିପରି ଅବକାରୀ ମାମଲାରେ ଜଣେ ଅଭିଯୁକ୍ତଙ୍କୁ ସଦର ପୋଲିସ ଗିରଫ କରିଛି। ସେ ହେଲେ ଡିମଳା ଗ୍ରାମର ଈଶ୍ୱର ହରିଜନ । ଈଶ୍ୱର ଦେଶୀ ମଦ ଚାଲାଣ କରୁଥିବା ବେଳେ ବାମୁଣି ଗାଁ ରାସ୍ତାରେ ୨୭।୭।୨୪ରେ ସଦର ପୋଲିସ ଚଢାଉ କରି ତାଙ୍କୁ ଧରିଥିଲା। ଏହାର ତଦନ୍ତ ପରେ ତାଙ୍କୁ ମଙ୍ଗଳବାର ଗିରଫ କରି କୋର୍ଟଚାଲାଣ କରାଯାଇଛି।

ଥଇଥାନ ପାଇଁ ତହସିଲଦାରଙ୍କୁ ଭେଟିଲେ ଭାଜପା କର୍ମକର୍ତ୍ତା

ଅମ୍ବାଦଳା,୬।୮ (ରବୀନ୍ଦ୍ର ପଣ୍ଡା)

ଦୀର୍ଘ ୭୦ ବର୍ଷରୁ ଅଧିକ ହେବ ମୁନିଗୁଡ଼ା ବ୍ଲକ ଅମ୍ଳାଭଟା ପଞ୍ଚାୟତ ବାଙ୍କଟିପଡ଼ା ବାସିନ୍ଦା ରେଲୱେ ସ୍ଥାନରେ ବସବାସ କରି ଆସୁଥିଲେ। ରେଲୱେ ବିଭାଗର ଉନ୍ନତୀକରଣ କାର୍ଯ୍ୟ ପାଇଁ ବିଭାଗ ପକ୍ଷରୁ ଉକ୍ତ ସାହି ବାସିନ୍ଦାଙ୍କୁ ଉଚ୍ଛେଦ ଚେତାବନୀ ଦିଆଯାଇଛି। ବିସ୍ଥାପିତ ଭୟରେ ନିଜ ପରିବାର ସହ ଭୟଭୀତ ଅବସ୍ଥାରେ ଦିନ କାଟୁଛନ୍ତି ଉକ୍ତ ସାହିବାସିନ୍ଦା। ତେବେ ବିସ୍ଥାପିତଙ୍କୁ ଥଇଥାନ କରିବା ପାଇଁ ଅଣ୍ଟା ଭିଡ଼ିଛି ଅମ୍ବାଦଳା ଭାଜପା। ଭାଜପାର ଏକ ପ୍ରତିନିଧି ଦଳ ବାଙ୍କଟିପଡ଼ାର ମହିଳାମାନଙ୍କୁ ନେଇ ମୁନିଗୁଡ଼ା ତହସିଲଦାର ଏମ୍.ଅନୁରାଧାଙ୍କୁ ସାକ୍ଷାତ କରି ବିସ୍ଥାପିତଙ୍କ ଥଇଥାନ ସକାଶେ ଏକ ଦାବିପତ୍ର ପ୍ରଦାନ କରିଥିଲେ। ତହସିଲଦାର ଅନୁରାଧା ସମସ୍ତ ସମସ୍ୟା ଶୁଣିବା ପରେ ବିସ୍ଥାପିତଙ୍କୁ ଖୁବ୍‌ଶୀଘ୍ର ଥଇଥାନ କରାଯିବ ବୋଲି ପ୍ରତିଶ୍ରୁତି ଦେଇଛନ୍ତି।

ଭାଜପା କର୍ମକର୍ତ୍ତାଙ୍କ ସହ ସାହି ବାସିନ୍ଦା ତହସିଲଦାରଙ୍କୁ ଦାବିପତ୍ର ଦେଉଛନ୍ତି।

ଯୁବ ଭାଜପା ନେତା ଭିକାରୀ ନାହାକଙ୍କ ସମେତ ବରିଷ୍ଠ ନେତା ସୀମାଞ୍ଚଳ ପାତ୍ର, ଗୌର ମହାନ୍ତି, ରବୀନ୍ଦ୍ର ବିଶ୍ୱାଳ, ଡମ୍ବରୁ ହଂସଙ୍କ ନେତୃତ୍ୱରେ ତହସିଲଦାରଙ୍କୁ ଦାବିପତ୍ର ଦିଆଯିବା ସହ ସମସ୍ୟା ସମ୍ପର୍କରେ ଦୃଷ୍ଟି ଆକର୍ଷଣ କରାଯାଇଥିଲା। ଏହି ସମୟରେ ବାଙ୍କଟିପଡ଼ାର ସୁରେଖ କୈବର୍ତ୍ତ, ମୋହନ କୈବର୍ତ୍ତ, ସରୋଜିନୀ କୈବର୍ତ୍ତ, ନାନୁ କୈବର୍ତ୍ତ, ଝୁନି କୈବର୍ତ୍ତ, କାର୍ତ୍ତିକ କୈବର୍ତ୍ତ, ଆରତୀ କୈବର୍ତ୍ତ, ରତୀ କୈବର୍ତ୍ତ, ଲଳିତା କୈବର୍ତ୍ତ, ପ୍ରହ୍ଲାଦ କୈବର୍ତ୍ତ, ଡମେନୁ ଖୁସି, ମଧୁ କୈବର୍ତ୍ତ ପ୍ରମୁଖ ଉପସ୍ଥିତ ଥିଲେ।

ରେଲୱେ ଜମି ଉଚ୍ଛେଦ ଚେତାବନୀ

ମା'ଭାଇଙ୍କୁ ମାରିବାକୁ ଉଦ୍ୟମ, ମଝିଆ ପୁଅ ଗିରଫ

ଜୟପୁର, ୬।୮ (ପବନ ପାଣିଗ୍ରାହୀ)

ମା' ଓ ଭାଇଙ୍କୁ ଆକ

ସଂକ୍ଷେପରେ

୧୧ରେ ମୋଟରଯାନ କର୍ମଚାରୀ ସଂଘ ନିର୍ବାଚନ

ଦାମନଯୋଡି,୬।୮ (ମାନସ ରଞ୍ଜନ କର)

କୋରାପୁଟ ଜିଲା ଦାମନଯୋଡିସ୍ଥିତ ଭାରୀ ଓ ହାଲୁକା ମୋଟରଯାନ କର୍ମଚାରୀ ସଂଘର ନିର୍ବାଚନ ଚଳିତ ଅଗଷ୍ଟ ୧୧ତାରିଖରେ ଅନୁଷ୍ଠିତ ହେବ। ଏନେଇ ସଂଘ ପକ୍ଷରୁ ବିଜ୍ଞପ୍ତି ପ୍ରକାଶ ପାଇଛି। ନିର୍ବାଚନରେ ପ୍ରତିଦ୍ୱନ୍ଦିତା କରୁଥିବା ପ୍ରାର୍ଥୀମାନେ ଗତ ୫ ତାରିଖ ସୁଦ୍ଧା ପ୍ରାର୍ଥିପତ୍ର ଦାଖଲ କରିଥିବା ଜଣାପଡିଛି। ଏହି ନିର୍ବାଚନକୁ ଅବାଧ ନିରପେକ୍ଷ ଓ ଶାନ୍ତିପୂର୍ଣ୍ଣ ଭାବେ ପରିଚାଳନା ପାଇଁ ସମସ୍ତ ବ୍ୟବସ୍ଥା ହୋଇଥିବା ନିର୍ବାଚନ ଅଧିକ୍ଷ ଖଗେଶ୍ୱର ନାୟକ କହିଛନ୍ତି। ନିର୍ବାଚନକୁ ସୁଚାରୁରୂପେ କରାଯିବାକୁ ଏକ କମିଟି ଗଠନ କରାଯାଇଛି। ଏଥିରେ ଡମ୍ବରୁ ଜାନି,ଗଣେଶ ହନ୍ତାଳ, ଲଛମନ ଜାନି, ପଦଲାମ ମାଳି ପ୍ରମୁଖ ସଦସ୍ୟ ରହିଛନ୍ତି। ସେମାନେ ନିର୍ବାଚନ ପ୍ରକ୍ରିୟାରେ ସହଯୋଗ କରିବେ। ୨୦୦୦ମସିହାରୁ ପଞ୍ଜୀକୃତ ଏହି ସଂଘରେ ବର୍ତ୍ତମାନ ସୁଦ୍ଧା ୩୧୧ଜଣ ସଦସ୍ୟ ରହିଛନ୍ତି। ୧୧ରେ ହେବାକୁ ଯାଉଥିବା ନିର୍ବାଚନରେ ସଭାପତି, ଉପସଭାପତି, କାର୍ଯ୍ୟକାରୀ ସଭାପତି, ସାଧାରଣ ସମ୍ପାଦକ ଓ କୋଷାଧ୍ୟକ୍ଷ ପଦ ପାଇଁ ମତଦାନ ହେବ ବୋଲି ଜଣାପଡ଼ିଛି। ସଭାପତି ପଦ ପାଇଁ ଏଡବିନ ଖରା, ତିଲକ ମାଳି, ପ୍ରଭୁଦାନ ଟାକ୍ରି ଓ ସୋମନାଥ ଖରା ମନୋନୟନ ପତ୍ର ଦାଖଲ କରିଥିବା ବେଳେ ଉପସଭାପତି ପଦ ପାଇଁ ଗୋପାଳ ସାଗର, ବୁଡୁ ଖିଲ, କୃଷ୍ଣଚନ୍ଦ୍ର ହନ୍ତାଳ ଓ ସବାସେନ ପୂଜାରୀ ଏବଂ କାର୍ଯ୍ୟକାରୀ ସଭାପତି ପଦ ପାଇଁ ସୋନୁ କନ୍ଦପାନ, ଅନିଲ କୁଲଦୀପ ଓ ସୁରେଶ ଖେମୁଣ୍ଡୁ ପ୍ରାର୍ଥୀ ହୋଇଛନ୍ତି। ସେହିପରି ସାଧାରଣ ସମ୍ପାଦକ ପଦ ପାଇଁ ବିଜୟ ବିହାରୀ ପାତ୍ର ଓ ଦିପେନ୍ଦ୍ର ଖୋସ୍ଲା ଓ କୋଷାଧ୍ୟକ୍ଷ ପାଇଁ ବିସ୍ମୟ ଚେଙ୍ଗୀ ଓ ତ୍ରିନାଥ ଖରା ନିର୍ବାଚନ ଲଢୁଥିବା ଅଧ୍ୟକ୍ଷ ନାୟକ କହିଛନ୍ତି। ସୂଚନାଯୋଗ୍ୟ, ୧୨ରେ ଏହାର ଫଳାଫଳ ଘୋଷଣା କରାଯିବ।

ବାପୁଜୀ ନଗର ମାରପିଟ ମାମଲାରେ ୪ ଧରାପଡିଲେ

ଜୟପୁର, ୬।୮ (ପବନ ପାଣିଗ୍ରାହୀ)

ଜୟପୁର ସହର ବାପୁଜୀ ନଗରରେ ମାରପିଟ ମାମଲାରେ ଟାଉନଥାନା ପୋଲିସ ଜଣେ ନାବାଳକଙ୍କ ସହ ୪ ଜଣଙ୍କୁ ଧରିଛି। ନାବାଳକ (୧୭) ଜଣଙ୍କୁ ଜୁଭେନାଇଲ ଜଷ୍ଟିସ ବୋର୍ଡ ନିକଟରେ ହାଜର କରାଯାଇଛି। ଅନ୍ୟ ୩ ଜଣଙ୍କୁ ପୋଲିସ ଗିରଫ କରିଛି। ସେମାନେ ହେଲେ ଅଭିଯୁକ୍ତ କୁ କାବୁ କରିଛି ଟାଉନ ପୋଲିସ । ଗିରଫ ଅଭିଯୁକ୍ତମାନେ ହେଲେ ବାପୁଜୀନଗରର ସମ୍ନା ଦୁର୍ଗା (୩୫), ଆନନ୍ଦ ଦୁର୍ଗା (୨୭) ଓ ସୁରେନ୍ଦ୍ର ଦୁର୍ଗା (୫୯) । ଜୟପୁର ସହର ବାପୁଜୀ ନଗରରେ ଗତ ୧୬।୭।୨୪ରେ ଦୁଇ ଗୋଷ୍ଠୀ ମଧ୍ୟରେ ମାରପିଟ ହୋଇଥିଲା। ଏନେଇ ଟାଉନ ଥାନାରେ ଉଭୟ ଗୋଷ୍ଠୀ ପକ୍ଷରୁ ଅଭିଯୋଗ ହୋଇଥିଲା। ଏହାକୁ ଆଧାର କରି ପୋଲିସ ୨ଟି ମାମଲା ରୁଜୁ କରି ତଦନ୍ତ ଚଳାଇଥିଲା। ତଦନ୍ତରୁ ଉପରୋକ୍ତ ୪ଜଣଙ୍କ ସମ୍ପୃକ୍ତି ଜଣାପଡିବା ପରେ ସେମାନଙ୍କୁ ଧରାଯାଇଥିବା ଥାନା ଅଧିକାରୀ ରମଣି ରଞ୍ଜନ ଦଳେଇ କହିଛନ୍ତି ।

ଦୁଇ ମାମଲାରେ ୨ ଗିରଫ

ଜୟପୁର, ୬।୮ (ପବନ ପାଣିଗ୍ରାହୀ)

ମାରପିଟ ମାମଲାରେ ଜଡିତ ଜଣେ ଅଭିଯୁକ୍ତଙ୍କୁ ମଙ୍ଗଳବାର ଜୟପୁର ସଦର ପୋଲିସ ଗିରଫ କରିଛି। ସେ ହେଲେ ଉମୁରି ଗ୍ରାମର ସନ୍ତୋଷ ବାରିକ। ଉମୁରି ଗ୍ରାମରେ ହୋଇଥିବା ମାରପିଟ ମାମଲା ନେଇ ଗତ ୧୮।୭।୨୪ରେ ଅଭିଯୋଗ ହୋଇଥିଲା। ଏହାର ତଦନ୍ତ ପରେ ପୋଲିସ ସନ୍ତୋଷଙ୍କ ସମ୍ପୃକ୍ତି ଜାଣିବା ପରେ ତାଙ୍କୁ ଗିରଫ କରିଥିଲା। ସେହିପରି ଅବକାରୀ ମାମଲାରେ ଜଣେ ଅଭିଯୁକ୍ତଙ୍କୁ ସଦର ପୋଲିସ ଗିରଫ କରିଛି। ସେ ହେଲେ ଡିମଳା ଗ୍ରାମର ଈଶ୍ୱର ହରିଜନ । ଈଶ୍ୱର ଦେଶୀ ମଦ ଚାଲାଣ କରୁଥିବା ବେଳେ ବାମୁଣି ଗାଁ ରାସ୍ତାରେ ୨୭।୭।୨୪ରେ ସଦର ପୋଲିସ ଚଢାଉ କରି ତାଙ୍କୁ ଧରିଥିଲା। ଏହାର ତଦନ୍ତ ପରେ ତାଙ୍କୁ ମଙ୍ଗଳବାର ଗିରଫ କରି କୋର୍ଟଚାଲାଣ କରାଯାଇଛି।

କନିଷ୍ଠ ଯନ୍ତ୍ରୀଙ୍କ ବିରୋଧରେ ଜିଲାପାଳଙ୍କୁ ଭେଟିଲେ ପଞ୍ଚାୟତବାସୀ

- ୪/୫ପଞ୍ଚାୟତ ଦାୟିତ୍ୱରେ ରହି ମନମୁଖି କାର୍ଯ୍ୟ କରୁଛନ୍ତି
- କେହି ଅଭିଯୋଗକଲେ ବାହାର ଲୋକ ଲଗାଇ ଧମକ ଦେଉଛନ୍ତି
- ଶ୍ରମିକଙ୍କ ବକେୟା ପାଉଣା ଦେଉନାହାନ୍ତି

ଜିଲାପାଳଙ୍କୁ ଭେଟି ଦାବିପତ୍ର ଦେଇଥିବା ପଞ୍ଚାୟତବାସୀ।

କୋରାପୁଟ,୬।୮ (ଅମିତାଭ ବେହେରା)

କୋରାପୁଟ ଜିଲା ବୈପାରିଗୁଡ଼ା ବ୍ଲକ୍‌ର ପଞ୍ଚାୟତିରାଜ ଏବଂ ପାନୀୟ ଜଳ ଯୋଗାଣ ବିଭାଗ କନିଷ୍ଠ ଯନ୍ତ୍ରୀ ସୁନୀଲ ମହାପାତ୍ରଙ୍କ ମନମୁଖି କାର୍ଯ୍ୟକୁ ବିରୋଧକରି ମଙ୍ଗଳବାର ଜିଲାପାଳ ଭି, କୀର୍ତ୍ତିଭାସନଙ୍କ ଦ୍ୱାରସ୍ଥ ହୋଇଛନ୍ତି ବ୍ଲକ୍‌ର ପେଦାପଡ଼ା ପଞ୍ଚାୟତବାସୀ। ଏହି ପଞ୍ଚାୟତର ସରପଞ୍ଚ ଯୁଗଳ ମାଝିଙ୍କ ଅଭିଯୋଗ ଅନୁସାରେ କନିଷ୍ଠ ଯନ୍ତ୍ରୀ ମହାପାତ୍ର ଦୀର୍ଘ ୮ ବର୍ଷରୁ ଊର୍ଦ୍ଧ୍ୱ ହେବ ବୈପାରିଗୁଡ଼ା ବ୍ଲକ୍‌ରେ କାର୍ଯ୍ୟ କରୁଛନ୍ତି। ସେ ଉକ୍ତ ବ୍ଲକ୍‌ର ୪/୫ ଟି ପଞ୍ଚାୟତ ଦାୟିତ୍ୱରେ ରହି ମନମୁଖି କାର୍ଯ୍ୟ କରୁଛନ୍ତି । ପଞ୍ଚାୟତର ବିକାଶ ପାଇଁ କୌଣସି ଉନ୍ନତିମୂଳକ କାର୍ଯ୍ୟ କରିବାକୁ ଦେଉନାହାନ୍ତି। ତାଙ୍କ ନିକଟରେ ଯଦି କେହି କିଛି ଅଭିଯୋଗ କଲେ ତେବେ ସେ ବାହାର ଲୋକଙ୍କୁ ଲଗାଇ ଧମକଚମକ ଦେଉଛନ୍ତି। ପଞ୍ଚାୟତରେ ରାସ୍ତା, ପାନୀୟ ଜଳ, ବିଦ୍ୟାଳୟ ସହ ଅନ୍ୟାନ୍ୟ ଅନେକ ସମସ୍ୟା ରହିଛି। ବ୍ଲକ୍ ପକ୍ଷରୁ କାର୍ଯ୍ୟ କରିବା ପାଇଁ କନିଷ୍ଠ ଯନ୍ତ୍ରୀଙ୍କୁ ନିର୍ଦ୍ଦେଶ ଥିଲେ ମଧ୍ୟ ସେ କାହାରି କଥା ଶୁଣୁନାହାନ୍ତି। ଏବେ ତାଙ୍କୁ ପଞ୍ଚାୟତବାସୀ କୌଣସି ଉନ୍ନତିମୂଳକ କାର୍ଯ୍ୟ ସମ୍ପର୍କରେ କହିବାକୁ ଭୟ କରୁଛନ୍ତି। ପଞ୍ଚାୟତରେ ନିହାତି ଆବଶ୍ୟକ ପଡୁଥିବା କାର୍ଯ୍ୟ ମଧ୍ୟ ହେଉନାହିଁ । ମହାତ୍ମା ଗାନ୍ଧୀ ନିଶ୍ଚିତ କର୍ମନିଯୁକ୍ତି ଯୋଜନାରେ କାମ କରିଥିବା ଶ୍ରମିକମାନଙ୍କୁ ବକେୟା ପାଉଣା ମଧ୍ୟ କନିଷ୍ଠ ଯନ୍ତ୍ରୀ ମହାପାତ୍ର ଦେଉନାହାନ୍ତି ବୋଲି ସରପଞ୍ଚଙ୍କ ସମେତ ପଞ୍ଚାୟତବାସୀ ଅଭିଯୋଗ କରିଛନ୍ତି। କନିଷ୍ଠ ଯନ୍ତ୍ରୀ କରିଥିବା ଦୁର୍ନୀତିର ତଦନ୍ତ କରାଯିବା ସହ ତାଙ୍କୁ ତୁରନ୍ତ ଅନ୍ୟତ୍ର ବଦଳି କରିବାକୁ ପଞ୍ଚାୟତବାସୀ ଜିଲାପାଳଙ୍କୁ ଭେଟି ଲିଖିତ ଦାବିପତ୍ର ଦେଇଛନ୍ତି । କନିଷ୍ଠ ଯନ୍ତ୍ରୀଙ୍କ ଉପରେ ଦୃଢ଼ କାର୍ଯ୍ୟାନୁଷ୍ଠାନ ଗ୍ରହଣ ଲାଗି ପଞ୍ଚାୟତବାସୀ ବାରମ୍ବାର ବିଡିଓଙ୍କୁ ଲିଖିତ ରୂପେ ଜଣାଉଥିଲେ ମଧ୍ୟ କୌଣସି ପଦକ୍ଷେପ ଗ୍ରହଣ କରାଯାଉ ନାହିଁ। ଶେଷରେ ସେମାନେ ଜିଲାପାଳଙ୍କ ଦ୍ୱାରସ୍ଥ ହୋଇଛନ୍ତି । ଦାବିପତ୍ର ପ୍ରଦାନ ସମୟରେ ସରପଞ୍ଚ ମାଝିଙ୍କ ସମେତ କମଳ ଲୋଚନ ଗୌଡ଼, ଭୁବନେଶ୍ୱରୀ ଦିଗାପୁରିଆ, ରତନ ଗୌଡ଼ ପ୍ରତାପ ଗୌଡ଼, ଉଦ୍ଧବ ଗୌଡ଼ଙ୍କ ସହ ଅନ୍ୟମାନେ ଉପସ୍ଥିତ ଥିଲେ। ଏ ନେଇ କନିଷ୍ଠ ଯନ୍ତ୍ରୀଙ୍କୁ ପଚାରିବାରୁ ଏହା ମୋ ବିରୋଧରେ ଷଡଯନ୍ତ୍ର ବୋଲି କହିଥିଲେ ।

ସାନଭାଇ ସେବା କରିବାକୁ କଟକ ଯାଇ ବଡ଼ ନିଖୋଜ

ଦଶମନ୍ତପୁର, ୬।୮ (ଅରବିନ୍ଦ ନାୟକ)

ଦୁର୍ଘଟଣା ଗ୍ରସ୍ତ ହୋଇ ଡାକ୍ତରଖାନାରେ ଚିକିତ୍ସିତ ହେଉଥିବା ସାନଭାଇର ସେବା କରିବାକୁ ବଡଭାଇ କଟକ ଯାଇ ଗତ ତିନିଦିନ ହେଲା ନିଖୋଜ ହୋଇଯାଇଛନ୍ତି। ଏନେଇ ପରିବାର ଲୋକେ ମଙ୍ଗଳାବାଗ ଥାନାରେ ଲିଖିତ ଅଭିଯୋଗ କରିଛନ୍ତି। ନିଖୋଜ ବ୍ୟକ୍ତି ଜଣକ ହେଲେ କୋରାପୁଟ ଜିଲା ଦଶମନ୍ତପୁର ବ୍ଲକ ଅନ୍ତର୍ଗତ ଗାଦିଆଗୁଡା ପଞ୍ଚାୟତର ଏଲ.ବାରିଗୁଡା ଗ୍ରାମର ବେଣୁ ଖରା (୩୯)।

ମିଳିଥିବା ଖବରରୁ ଜଣାପଡିଛି, ବେଣୁଙ୍କ ସାନ ଭାଇ ବିସେନ୍ଦ୍ର ଖରା ଗତ ଜୁନ ୨୧ରେ ଏକ ଅଜଣା ଗାଡ଼ି ଧକ୍କାରେ ଗୁରୁତର ଆହତ ହୋଇଥିଲେ। ତାଙ୍କୁ ପ୍ରଥମେ, କୋରାପୁଟ ଶହୀଦ ଲକ୍ଷ୍ମଣ ନାୟକ ମେଡିକାଲ କଲେଜରେ ପରିବାର ଲୋକେ ଭର୍ତ୍ତି କରିଥିଲେ। ବିସେନ୍ଦ୍ରଙ୍କ ସ୍ୱାସ୍ଥ୍ୟବସ୍ଥା ସଙ୍କଟାପନ୍ନ ହେବାରୁ ଡାକ୍ତର ତାଙ୍କୁ ବ୍ରହ୍ମପୁର ଡାକ୍ତରଖାନା ନେବାକୁ କହିଥିଲେ। ସେଠାରେ କିଛି ଦିନ ଚିକିତ୍ସା ପରେ ତାଙ୍କ ସ୍ୱାସ୍ଥ୍ୟ ବସ୍ଥା ନ ସୁଧୁରିବାରୁ କଟକ ଏସ୍‌ସିବିକୁ ସ୍ଥାନାନ୍ତର କରାଯାଇଥିଲା। ପରେ ବିସେନ୍ଦ୍ରଙ୍କୁ ନେଇ ବେଣୁ ଗତ ଜୁଲାଇ ୩୦ରେ କଟକ ଡ଼ାକ୍ତରଖାନା ନେଇ ଭର୍ତ୍ତି କରିଥିଲେ। ଗତ ୩ ତାରିଖ ସନ୍ଧ୍ୟାରେ କୌଣସି ଜିନିଷ କିଣିବାକୁ ବେଣୁ ବଜାରକୁ ଯାଇଥିଲେ। ସେ ଏଯାଏ ବଜାରରୁ ଫେରି ନାହାନ୍ତି ନାହାନ୍ତି ବୋଲି ତାଙ୍କ ସ୍ତ୍ରୀ ବିମଳା କହିଛନ୍ତି। ବହୁତ ଖୋଜାଖୋଜି ପରେ ତାଙ୍କ ସନ୍ଧାନ କିଛି ନ ମିଳିବାରୁ ବେଣୁଙ୍କ ବାପା ମଙ୍ଗଳାବାଗ ଥାନାରେ ଏତଲା ଦେଇଛନ୍ତି।

ପ୍ରବଳ ବର୍ଷାରେ ପାହାଡରୁ ମାଟି ଧସିଲା

ଦାମନଯୋଡ଼ି ଅଞ୍ଚଳରେ ପ୍ରବଳ ବର୍ଷା

ଦାମନଯୋଡ଼ି,୬।୮ (ମାନସ ରଞ୍ଜନ କର)

୧ମାସ ଧରି କୋରାପୁଟ ଜିଲାର ଦାମନଯୋଡ଼ି ଅଞ୍ଚଳରେ ପ୍ରତିଦିନ ବର୍ଷା ଲାଗି ରହିଛି। ମଙ୍ଗଳବାର ମଧ୍ୟାହ୍ନରୁ ଏହି ଅଞ୍ଚଳରେ ପ୍ରବଳ ବର୍ଷା ଲାଗି ରହି ନାଲ୍‌କୋ ପଞ୍ଚପଟ୍ଟମାଳି ବକ୍ସସାଇଟ୍ ମାଇନ୍ସର ସାଉଥ୍ ବ୍ଲକ୍ ନିକଟରେ ଥିବା ପାହାଡ଼ରୁ ମାଟି ଧସିଛି। ଏହି ମାଟି ଦାମନଯୋଡ଼ିର ଗଡ଼ତି ଛକ ପର୍ଯ୍ୟନ୍ତ ଭାସିଆସି ସମ୍ପୃକ୍ତ ଅଞ୍ଚଳରେ ଜମି ରହିଛି। ବର୍ଷା ଯୋଗୁ ମାଇନ୍ସ ରାସ୍ତାରେ କୃତ୍ରିମ ବନ୍ୟା ଦେଖିବାକୁ ମିଳିଛି। ଫଳରେ ଉକ୍ତ ରାସ୍ତା ଦେଇ ଗାଡ଼ି ମୋଟର ଚଳାଚଳ ବାଧାପ୍ରାପ୍ତ ହୋଇଛି। ତେବେ ଏକ କାର୍ ଯିବା ବେଳେ କାଦୁଅରେ ଫସିଯାଇଥିବା ଜଣାପଡ଼ିଛି।

ରାସ୍ତାରେ କାଦୁଅରେ ଫସି ଯାଇଥିବା କାର।

ପଦୁଗୁଡ଼ାକୁ ନାହିଁ ରାସ୍ତା: ବିଧାୟକଙ୍କୁ ଭେଟିଲେ ଗ୍ରାମବାସୀ

କୋରାପୁଟ,୬।୮ (ଅମିତାଭ ବେହେରା)

କୋରାପୁଟ ଜିଲ୍ଲା ଦଶମନ୍ତପୁର ବ୍ଲକ୍ ଲୁଲ୍ଲା ପଞ୍ଚାୟତର ପଦୁଗୁଡ଼ା ଗ୍ରାମର ବିଭିନ୍ନ ସମସ୍ୟା ନେଇ ପ୍ରାୟ ୧ ବର୍ଷ ତଳେ ଜଣେ କୁନି ପିଲା ଜିଲାସ୍ତରୀୟ ସ୍ୱାଧୀନତା ଦିବସରେ ଏକକ ଅଭିନୟ ଜରିଆରେ ଜିଲା ପ୍ରଶାସନ ଦୃଷ୍ଟିକୁ ଆଣିଥିଲେ। ଏହା ଭିତରେ ଜିଲା ପ୍ରଶାସନ ପକ୍ଷରୁ ଗ୍ରାମର ବିଭିନ୍ନ ସମସ୍ୟା ସମାଧାନ ହୋଇ ନ ଥିବାରୁ ସୋମବାର ବାଧ୍ୟହୋଇ କୋରାପୁଟ ବିଧାୟକ ରଘୁରାମ ମାଛଙ୍କୁ ଭେଟି ଗ୍ରାମବାସୀ ଏକ ଦାବିପତ୍ର ଦେଇଛନ୍ତି। ବିଧାୟକ ମଧ୍ୟ ଦାବିପୂରଣ କରିବାକୁ ପ୍ରତିଶ୍ରୁତି ଦେଇଛନ୍ତି। ପଦୁଗୁଡ଼ା ଗ୍ରାମକୁ ଯାଇଥିବା ରାସ୍ତାଟି ଦୀର୍ଘ ବର୍ଷ ଧରି ମରଣଯନ୍ତା ପାଲଟିଛି। ଗ୍ରାମବାସୀଙ୍କ ପକ୍ଷରୁ ବାରମ୍ବାର ଅଭିଯୋଗ କରାଗଲେ ମଧ୍ୟ କେହି ଶୁଣନ୍ତିନାହିଁ । ପଞ୍ଚାୟତ କାର୍ଯ୍ୟାଳୟଠାରୁ ମାତ୍ର ୩ କି.ମି. ଦୂରରେ ଥିବା ଏହି ଗ୍ରାମ ପ୍ରତି ବ୍ଲକ୍ ପ୍ରଶାସନ କିମ୍ବା ଜିଲା ପ୍ରଶାସନର ନଜର ପଡୁନାହିଁ। ଫଳରେ ଗ୍ରାମବାସୀ ଏହି ମରଣଯନ୍ତା ପାଲଟିଥିବା ରାସ୍ତାରେ ଯାତାୟାତ କରୁଛନ୍ତି। ଏପରିକି ଗ୍ରାମର କେହି ଅସୁସ୍ଥ ହୋଇପଡ଼ିଲେ ଗ୍ରାମକୁ ଆମ୍ବୁଲାନ୍ସ ଆସିପାରୁ ନ ଥିବାରୁ ବହୁ ସମୟରେ ଅନେକ ମହିଳା ଓ ପୁରୁଷ ଏବଂ ଶିଶୁ ମୃତ୍ୟୁ ମୁଖରେ ପଡୁଛନ୍ତି। ଗତ ବର୍ଷ ଅଗଷ୍ଟ ୧୫ ତାରିଖରେ ସ୍ଥାନୀୟ ପୋଲିସ ଗ୍ରାଉଣ୍ଡରେ ଜିଲାସ୍ତରୀୟ ସ୍ୱାଧୀନତା ଦିବସ ପାଳନ ଅବସରରେ ମୁଖ୍ୟ ଅତିଥିଙ୍କ ସହ ବିଧାୟକ, ଜିଲ୍ଲାସ୍ତରୀୟ ଅଧିକାରୀଙ୍କ ସମ୍ମୁଖରେ ଗ୍ରାମର ଜଣେ କୁନି ଝିଅ ଅଭିନୟ ମାଧ୍ୟମରେ ଗ୍ରାମର ବାସ୍ତବ ସମସ୍ୟାର ଚିତ୍ର ଉପସ୍ଥାପନ କରିଥିଲେ। କୁନି ଝିଅର ଅଭିନୟରେ ଏପରି ସମସ୍ୟା ଉପସ୍ଥାପନ କରିବାର ଶୈଳୀରେ ସମସ୍ତେ ପ୍ରଥମେ ହତବାକ୍ ହୋଇପଡ଼ିଥିବା ବେଳେ ପରବର୍ତ୍ତୀ ସମୟରେ ପ୍ରଶାସନ ଏଥିପ୍ରତି ଗୁରୁତ୍ୱ ଦେଇ ନ ଥିଲା। ଏନେଇ ଜିଲ୍ଲା ପ୍ରଶାସନକୁ ନିନ୍ଦିତ ହେବାକୁ ପଡ଼ିଥିଲା। ପରେ ପଦୁଗୁଡ଼ାକୁ ଜିଲ୍ଲା ପ୍ରଶାସନଠାରୁ ଆରମ୍ଭକରି ନେତାଙ୍କ ପର୍ଯ୍ୟନ୍ତ ସମସ୍ତେ ଧାଡ଼ି ଲଗାଇଥିଲେ। ରାସ୍ତା, ପାନୀୟ, ଜଳ, ଅଙ୍ଗନୱାଡିଠାରୁ ଆରମ୍ଭକରି ଗ୍ରାମରେ ଯାହା ସମସ୍ୟା ରହିଛି ସବୁ ଅନୁଧ୍ୟାନକରି ତୁରନ୍ତ ସମାଧାନ କରାଯିବ ବୋଲି ପ୍ରତିଶ୍ରୁତି ମିଳିଥିଲା। ମାତ୍ର ଏଯାଏ କୌଣସି ପ୍ରତିଶ୍ରୁତି ପୂରଣ ହୋଇନାହିଁ ବୋଲି ଗ୍ରାମବାସୀ ପୁଣି କୋରାପୁଟ ବିଧାୟକଙ୍କ ଦ୍ୱାରସ୍ଥ ହୋଇଛନ୍ତି।

ମା'ଭାଇଙ୍କୁ ମାରିଦେବାକୁ ଉଦ୍ୟମ, ମଝିଆ ପୁଅ ଗିରଫ

ଜୟପୁର, ୬।୮ (ପବନ ପାଣିଗ୍ରାହୀ)

ମା' ଓ ଭାଇଙ୍କୁ ଆକ୍ରମଣ ଉଦ୍ୟମ କରିବାରୁ ଏନେଇ ମା'ଙ୍କ ଅଭିଯୋଗକ୍ରମେ ଟାଉନଥାନା ପୋଲିସ ମଝିଆ ପୁଅଙ୍କୁ ଗିରଫ କରିଛି। ସେ ହେଲେ ଏଲଆଇସି କଲୋନୀର ସରୋଜ ଗୌଡ। ଏଲଆଇସିକଲୋନୀରେ ରହୁଥିବା ଭାଗ୍ୟଲତା ଗୌଡ ଓ ତାଙ୍କ ସାନ ପୁଅ ଧୀରଜ ଗୌଡଙ୍କୁ ମଝିଆ ପୁଅ ଛୁରିରେ ଜୀବନରୁ ମାରିଦେବାକୁ ଉଦ୍ୟମ କରୁଥିବା ବେଳେ ବଡ ପୁଅ ମନୋଜ ଆସିଯିବାରୁ ସରୋଜ ଫେରାର ହୋଇଯାଇଥିଲେ। ଗତ ୧୧।୭।୨୪ରେ ଏନେଇ ଟାଉନ ଥାନାରେ ଅଭିଯୋଗ ହୋଇଥିଲା। ଏହାକୁ ଭିତ୍ତି କରି ପୋଲିସ ୨୨୦/୨୪ରେ ମାମଲା ରୁଜୁ କରି ତଦନ୍ତ ଚଳାଇଥିଲା। ତଦନ୍ତରୁ ସରୋଜଙ୍କ ସମ୍ପୃକ୍ତି ସ୍ପଷ୍ଟ ହେବା ପରେ ତାଙ୍କୁ ଗିରଫ କରି କୋର୍ଟଚାଲାଣ କରାଯାଇଛି ।

ସହରକୁ ବସ୍ତି ମୁକ୍ତ ଅଞ୍ଚଳ ଘୋଷଣା କଲା ମ୍ୟୁନିସିପାଲିଟି

କୋରାପୁଟ,୬।୮ (ଅମିତାଭ ବେହେରା)

କୋରାପୁଟ ମ୍ୟୁନିସିପାଲିଟି ପକ୍ଷରୁ ବସ୍ତିମୁକ୍ତ ଅଞ୍ଚଳ ଭାବେ କୋରାପୁଟ ସହରକୁ ମଙ୍ଗଳବାର ଘୋଷଣା କରାଯାଇଛି। ମ୍ୟୁନିସିପାଲିଟି ନିର୍ବାହୀ ଅଧିକାରୀଙ୍କ ପ୍ରକୋଷ୍ଠରେ ଜାଗା ମିଶନ ଉପରେ ବସିଥିବା ବୈଠକ ଏହି ଘୋଷଣା କରାଯାଇଛି। ନିର୍ବାହୀ ଅଧିକାରୀ ଦ୍ୱିତୀକୃଷ୍ଣ ପାତ୍ରଙ୍କ ଅଧ୍ୟକ୍ଷତାରେ ହୋଇଥିବା ଏହି ବୈଠକରେ କୋରାପୁଟ ତହସିଲଦାର ସାହିଦ ସବିର ଶାହା, ସହରାଞ୍ଚଳ ଜଳଯୋଗାଣ ସହକାରୀ ଯନ୍ତ୍ରୀ ଭଗବାନ ବେହେରା, ସାମାଜିକ କର୍ମୀ ଭବାନୀ ଶଙ୍କର ମିଶ୍ର, ବିଦ୍ୟୁତ୍ ବିଭାଗ ଯନ୍ତ୍ରୀ ରବୀନ୍ଦ୍ର ବିଶ୍ୱାଳ, ସିଏମ୍‌ୟୁଟି ସଂଯୋଜକ ଶଶିକାନ୍ତ ସ୍ୱାଇଁ, ବସ୍ତି ଅଞ୍ଚଳ ପର୍ଯ୍ୟବେକ୍ଷକ ସୁଜାତା ମାଳି, ବସ୍ତିମୁକ୍ତ ଅଞ୍ଚଳର ସାହି ସଭାପତି ଓ ସମ୍ପାଦିକା ପ୍ରମୁଖ ଉପସ୍ଥିତ ଥିଲେ। ୨୦୧୭ରେ ସରକାରଙ୍କ ପକ୍ଷରୁ ଜାଗା ମିଶନ ଆରମ୍ଭ ହୋଇଥିଲା । କୋରାପୁଟ ମ୍ୟୁନିସିପାଲିଟି ପକ୍ଷରୁ ସହରରେ ୫୮ଟି ବସ୍ତି ଅଞ୍ଚଳକୁ ଚିହ୍ନଟ କରାଯାଇଥିଲା । ଏଥିମଧ୍ୟରୁ ପୂର୍ବରୁ ମ୍ୟୁନିସିପାଲିଟି ପକ୍ଷରୁ ବସ୍ତିଗୁଡିକରେ ସମସ୍ତ ମୌଳିକ ସୁବିଧା ଯୋଗାଇ ୫୨ଟି ଅଞ୍ଚଳକୁ ବସ୍ତିମୁକ୍ତ ଅଞ୍ଚଳ ଘୋଷଣା କରାଯାଇଥିଲା। ମଙ୍ଗଳବାର ଆଉ ୬ଟି ଅଞ୍ଚଳକୁ ବସ୍ତିମୁକ୍ତ ଅଞ୍ଚଳ ରୂପେ ଘୋଷଣା କରାଯାଇଛି । ଏହି ବସ୍ତିମୁକ୍ତ ଅଞ୍ଚଳରେ ଉଇଭର୍ସ କଲୋନି, ଭାଲିଆସାହି, ବାହାଦୁର ସାହି, ମେଦ୍ରି ସାହି, ଇନ୍ଦିରା କଲୋନି, ଚିନ୍ଦିରି ଆଦି ଅଞ୍ଚଳ ରହିଛି। ଏହି ଅଞ୍ଚଳଗୁଡିକରେ ମ୍ୟୁନିସିପାଲିଟି ପକ୍ଷରୁ ବିଦ୍ୟୁତ୍‌କରଣ , ଜଳଯୋଗାଣ, ରାସ୍ତା ଓ ଡ୍ରେନ୍ ଆଦି ବିଭିନ୍ନ ମୌଳିକ ସୁବିଧା କରାଯାଇଥିବା ନିର୍ବାହୀ ଅଧିକାରୀ ପାତ୍ର କହିଛନ୍ତି। ସୂଚନାଯୋଗ୍ୟ, ଏ ସମ୍ପର୍କିତ ଫାଇଲ କୋରାପୁଟ ଜିଲା ପ୍ରଶାସନ ନିକଟକୁ ପଠାଯାଇଛି। ଜିଲାପାଳଙ୍କ ଅନୁମୋଦନ ପରେ ଏହା ରାଜ୍ୟ ସରକାରଙ୍କ ନିକଟକୁ ପଠାଯିବ। ସରକାରଙ୍କ ଅନୁମୋଦନ ପରେ ଉକ୍ତ ଅଞ୍ଚଳକୁ ଆଦର୍ଶ କଲୋନି ଭାବେ ମାନ୍ୟତା ପ୍ରଦାନ କରାଯିବ।

ବୈଠକରେ ନିର୍ବାହୀ ଅଧିକାରୀ ଆଲୋଚନା କରୁଛନ୍ତି ।

ଏନ୍‌ଏସ୍‌ଏସ୍‌କୁ ଦେଶ ସ୍ତରରେ ପହଞ୍ଚାଇବାକୁ ଗୁରୁତ୍ୱ

ବିକ୍ରମଦେବ ବିଶ୍ୱବିଦ୍ୟାଳୟରେ ପ୍ରଶିକ୍ଷଣ ଶିବିର

ଜୟପୁର,୬।୮ (ପବନ ପାଣିଗ୍ରାହୀ)

ଜୟପୁର ବିକ୍ରମଦେବ ବିଶ୍ୱବିଦ୍ୟାଳୟର ନବସ୍ଥାପିତ ଜାତୀୟ ସେବା ଯୋଜନା (ଏନ୍‌ଏସ୍‌ଏସ୍) ପକ୍ଷରୁ ଅଧ୍ୟକ୍ଷ, କାର୍ଯ୍ୟକ୍ରମ ଅଧିକାରୀ ଓ ସ୍ୱେଚ୍ଛାସେବୀଙ୍କୁ ନେଇ ଏକଦିବସୀୟ ପ୍ରଶିକ୍ଷଣ ଶିବିର ମଙ୍ଗଳବାର ଅନୁଷ୍ଠିତ ହୋଇଯାଇଛି। ପ୍ରଶିକ୍ଷଣ କାର୍ଯ୍ୟକ୍ରମରେ ୩ଟି ପର୍ଯ୍ୟାୟରେ ବିଭିନ୍ନ ଅଧିବେଶନ ହୋଇଥିଲା। ସଂଯୋ

ମରଣଯନ୍ତା ପାଲଟିଛି ବାଲିମେଳା– ମାଲକାନଗିରି ମୁଖ୍ୟରାସ୍ତା

- ଅଧାପନ୍ତରିଆରେ ମରାମତି କାର୍ଯ୍ୟ
- କାଦୁଅରେ ଦବିଲା ସିମେଣ୍ଟ ବୋଝେଇ ଟ୍ରକ୍

କାରୁକୋଣ୍ଡା,୬।୮ (ଶିବଦତ୍ତ ସାହୁ)

ମାଲକାନଗିରି–ବାଲିମେଳା ମୁଖ୍ୟ ରାସ୍ତା ମରାମତି ନିମନ୍ତେ ଠିକାଦାରଙ୍କ ଦ୍ୱାରା ଖୋଳାଯାଇଥିବା ସ୍ଥାନରେ ବର୍ଷାପାଣି ଜମି ମରଣଯନ୍ତା ପାଲଟିଛି। ରାସ୍ତା ଖରାପ ଥିବାରୁ ମଙ୍ଗଳବାର ବାଲିମେଳା–ମାଲକାନଗିରି ମୁଖ୍ୟ ରାସ୍ତା ତଥା ବାଲିମେଳା ଛକଠାରୁ ପ୍ରାୟ ୧ କି.ମି. ମଧ୍ୟରେ ରାସ୍ତାରେ ଥିବା କାଦୁଅର ଏକ ସିମେଣ୍ଟ ବୋଝେଇ ଟ୍ରକ୍ ଦବିଯିବାରୁ ଗାଡ଼ିମଟର ଅଟକି ରହିଥିଲା। କିଛି ଘଣ୍ଟା ପରେ ଏକ ଜେସିବି ସାହାଯ୍ୟରେ ଉକ୍ତ ଟ୍ରକ୍‌ଟିକୁ ସେଠାରୁ ବାହାର କରାଯାଇଥିଲା। ସୂଚନା ଅନୁଯାୟୀ, ଏହି ରାସ୍ତା ମରାମତି ନିମନ୍ତେ ପୂର୍ବ ବିଭାଗ ପକ୍ଷରୁ ଗତ ବର୍ଷ ନଭେମ୍ବରରେ ପ୍ରାୟ ୨୦ କୋଟି ଟଙ୍କା ବ୍ୟୟରେ ଟେଣ୍ଡର କରାଯାଇଥିଲା। ପ୍ରକ୍ରିୟା ସରିବା ପରେ ରାସ୍ତା ମରାମତି କାର୍ଯ୍ୟ କରିବା ପାଇଁ ବିଏମ୍‌ଏସ୍ କନ୍‌ଷ୍ଟ୍ରକଶନକୁ କାର୍ଯ୍ୟାଦେଶ ଦିଆଯିବା ପରେ ମାଲକାନଗିରି–ବାଲିମେଳା ମୁଖ୍ୟ ରାସ୍ତା ମରାମତି ଆରମ୍ଭ ହୋଇଥିଲା। ବର୍ତ୍ତମାନ ଏହି ମୁଖ୍ୟ ରାସ୍ତା ବାଲିମେଳା ଛକରୁ ପ୍ରାୟ ୧ କି.ମି. ମଧ୍ୟରେ ଦୁଇଟି ସ୍ଥାନରେ ମରାମତି ନିମନ୍ତେ ପିଚୁ ଓ ମେଟାଲ କଢ଼ାଯାଇଛି। ସେହିପରି ଏମ୍‌ଭି–୧୧ ଗ୍ରାମ ନିକଟରେ ଥିବା ପୋଲ ପୂର୍ବରୁ ତଥା ଟେକଗୁଡା ଗ୍ରାମ ନିକଟ ମୁଖ୍ୟ ରାସ୍ତାରୁ ପିଚୁ କଢ଼ାଯିବା ସହ ଅଧା ରାସ୍ତାରେ ମାଟି ଜମାହୋଇ ରହିଛି। ଲଗାଣ ବର୍ଷା ଯୋଗୁ ରାସ୍ତା ମରାମତି କାର୍ଯ୍ୟ ସମ୍ପୂର୍ଣ୍ଣ ଭାବେ ବନ୍ଦ ରହିଛି। ମୁଖ୍ୟ ରାସ୍ତାରେ ଖୋଲାଯାଇଥିବା ସ୍ଥାନରେ ବଡ଼ ଖାଲଖମା ଭର୍ତ୍ତିହୋଇଥିବାରୁ ବର୍ଷା ହେଲେ ପାଣି ପଶି କୃତ୍ରିମ ପୋଖରୀ ସୃଷ୍ଟି ହେଉଛି। ଏହି ସ୍ଥାନଗୁଡିକରେ ମାଟି କାଦୁଅ ଭର୍ତ୍ତିହୋଇ ରହିଛି। ସାମାନ୍ୟ ବର୍ଷା ହେଲେ ଯାତାୟାତ କଷ୍ଟକର ହୋଇପଡୁଛି। ଏହି ରାସ୍ତାଦେଇ ବାଲିମେଳା ସମେତ ମାଲକାନଗିରି, ଚିତ୍ରକୋଣ୍ଡା, କୁଡୁମୁଲୁଗୁମ୍ଫା, କୋରୁକୋଣ୍ଡା, ଖଇରପୁଟ, ବିଶାଖାପାଟଣା, ଛତିଶଗଡ଼ ଓ ଜିଲାର ବିଭିନ୍ନ ଅଞ୍ଚଳକୁ ଲୋକେ ପ୍ରତିଦିନ ବିଭିନ୍ନ କାର୍ଯ୍ୟନେଇ ଯାତାୟାତ କରୁଛନ୍ତି। ଏଭଳି ସ୍ଥିତିରେ ବିଭାଗୀୟ ଅଧିକାରୀ ଓ ଜିଲା ପ୍ରଶାସନ ଏଥିରେ ହସ୍ତକ୍ଷେପକରି ମୁଖ୍ୟ ରାସ୍ତାରେ ଖୋଳା ଯାଇଥିବା ସ୍ଥାନଗୁଡିକର ମରାମତି କାର୍ଯ୍ୟ ତୁରନ୍ତ ଶେଷ କରିବାକୁ ଅଞ୍ଚଳବାସୀ ଦାବି କରିଛନ୍ତି । ଏ ସମ୍ପର୍କରେ ରାସ୍ତା ଦାୟିତ୍ୱରେ ଥିବା ପୂର୍ତ୍ତ ବିଭାଗର ଏସ୍‌ଡିଓ ତପନ ମାହାଲିକଙ୍କୁ ପଚାରୁବାରୁ ବର୍ଷା ଯୋଗୁ କାମ ବନ୍ଦ ରହିଛି । ତୁରନ୍ତ ମରାମତି କରାଯିବ ବୋଲି କହିଛନ୍ତି।

ଲଗାଣ ବର୍ଷାରେ ଧୋଇଗଲା ବଣ୍ଡାଘାଟି ରାସ୍ତା

ସ୍ଥିତି ଅନୁଧ୍ୟାନ କଲେ ଉପଜିଲାପାଳ, ତହସିଲଦାର

ଗୋବିନ୍ଦପାଲି, ୬।୮ (କାର୍ତ୍ତିକ ରଥ)

ମାଲକାନଗିରି ଜିଲା ଖଇରପୁଟ ବ୍ଲକ ବଣ୍ଡାଘାଟି ମାଙ୍କଡଖୋଲା ଝରଣା ପାଣି ଆସି ମୁଖ୍ୟ ରାସ୍ତାଦେଇ ତଳକୁ ବହିଯାଉଛି। ବର୍ଷା ହେଲେ ରାସ୍ତା ଉପରେ ଝରଣା ପାଣିର ସ୍ରୋତ ଅଧିକ ରହୁଛି। ମଙ୍ଗଳବାର ସକାଳୁ ପ୍ରବଳ ବର୍ଷା ହେବା ସହ ଘାଟି ଉପରୁ ବର୍ଷା ଜଳ, କିଛି ମାଟି ଅତଡ଼ା ତଳକୁ ଖସି ରାସ୍ତା ଧୋଇ ହୋଇଯାଇଥିଲା। ଫଳରେ କିଛି ସମୟ ପାଇଁ ବଣ୍ଡାଘାଟିକୁ ଯାତାୟାତ ସମ୍ପୂର୍ଣ୍ଣ ଠପ୍ ହୋଇଯାଇଥିଲା। ପରବର୍ତ୍ତୀ ସମୟରେ ଖଇରପୁଟ ତହସିଲଦାର ପ୍ରମୋଦ କୁମାର ବେହେରା ଓ ଉପଜିଲାପାଳ ଦୁର୍ଯ୍ୟୋଧନ ଭୋଇ ଘଟଣାସ୍ଥଳରେ ପହଞ୍ଚି ରାସ୍ତା ପରିସ୍ଥିତି ଓ ସୁରକ୍ଷା ବ୍ୟବସ୍ଥା ଅନୁଧ୍ୟାନ କରିଥିଲେ। ଆଗକୁ ଏହି ରାସ୍ତା ମରାମତି, ଗାର୍ଡ ୱାଲ ନିର୍ମାଣ ପାଇଁ ଜିଲା ପ୍ରଶାସନ ପଦକ୍ଷେପ ନେବାକୁ ଦାବି ହେଉଛି।

WILDLIFE PHOTOGRAPHY COMPETITION 2024

No.MM-114: During celebration of the 70th Wildlife Week from 2nd to 8th October 2024, the Wildlife Organization will felicitate winners of a State Level Photography Competition on the theme "Landscapes and Wildlife of Odisha". The last date of receiving photograph is on 01.09.2024. The details regarding the conditions for the photography competition can be downloaded from website: wildlife.odisha.gov.in.

PRINCIPAL CHIEF CONSERVATOR OF FORESTS (WILDLIFE) & CHIEF WILDLIFE WARDEN, ODISHA
Plot No.1459, Prakruti Bhawan, Saheed Nagar, Bhubaneswar, Pin-751007, Odisha
OIPR-08141/11/0005/2425

ଖବରଦାତା କ୍ଷୀରୋଦ ବେହେରାଙ୍କୁ ଜିଲା ସାମ୍ବାଦିକ ସମନ୍ୱୟ କମିଟିର ଶ୍ରଦ୍ଧାଞ୍ଜଳି

ମାଲକାନଗିରି,୬।୮ (ଦୁର୍ଯ୍ୟୋଧନ ପାତ୍ର)

ମାଲକାନଗିରି ଜିଲା ଚିତ୍ରକୋଣ୍ଡା ବ୍ଲକ ଧରିତ୍ରୀ ଖବରଦାତା କ୍ଷୀରୋଦ ବେହେରାଙ୍କର ସୋମବାର ମୃତ୍ୟୁ ହୋଇଛି। ତାଙ୍କ ଅମର ଆତ୍ମାର ସଦ୍‌ଗତି ନିମନ୍ତେ ଜିଲା ସାମ୍ବାଦିକ ସମନ୍ୱୟ କମିଟି ପକ୍ଷରୁ ଏକ ଶୋକସଭା ଅନୁଷ୍ଠିତ ହୋଇଯାଇଛି। ଆଓମା ଗୁରୁକୁଳରେ ଆୟୋଜିତ କାର୍ଯ୍ୟକ୍ରମରେ କମିଟି ଆବାହକ ସାମ୍ବାଦିକ ରତ୍ନାକର ଦାସ ଅଧ୍ୟକ୍ଷତା କରିଥିଲେ। ସାମ୍ବାଦିକମାନେ ବେହେରାଙ୍କ ଫଟୋ ଚିତ୍ରରେ ପୁଷ୍ପମାଲ୍ୟ ଅର୍ପଣ ସହ ଶ୍ରଦ୍ଧାଞ୍ଜଳି ଜ୍ଞାପନ କରିଥିଲେ। ସେ ଜଣେ ମିଷ୍ଟଭାସି, ମେଳାପୀ ଓ ସାମ୍ବାଦିକତା କ୍ଷେତ୍ରରେ ବେସ୍ ଜଣାଶୁଣା ଥିଲେ। ଏହାସହ କିପରି ସ୍ୱର୍ଗତ ବେହେରାଙ୍କ ପରିବାରକୁ ସରକାରଙ୍କ ପକ୍ଷରୁ ସହାୟତା ମିଳିବ ଏବଂ ତାଙ୍କର ୨ ଜଣ ନାବାଳକ ପୁଅ ଥିବା ବେଳେ ସେମାନଙ୍କୁ କିପରି ସରକାରୀ ସାହାଯ୍ୟ ମିଳି ପାରିବ ସେନେଇ ଜିଲା ପ୍ରଶାସନର ଦୃଷ୍ଟି ଆକର୍ଷଣ କରିବା ଲାଗି ମତ ରଖିଥିଲେ। କାର୍ଯ୍ୟକ୍ରମରେ ବରିଷ୍ଠ ସାମ୍ବାଦିକ ଦୁର୍ଯ୍ୟୋଧନ ପାତ୍ର, ସନ୍ତୋଷ ନାଗ, ଦେବ ପ୍ରସାଦ ଦାସ, ଶ୍ରୀନିବାସ ପାତ୍ର, ପଞ୍ଚାନନ ଦାସ, ସତ୍ୟ ନାରାୟଣ ଦାସ, ସୀମାଞ୍ଚଳ ପାଣିଗ୍ରାହୀ, ଅଶୋକ ମିଶ୍ର, ଏମ୍.ଚନ୍ଦ୍ରା ରାଓ, ଦୀପକ ମହାରଣା, ହୃଷୀକେଶ ସେଠୀ, ଅବିନାଶ ବେହେରା ଓ ମୁନା ନେତମ ପ୍ରମୁଖଙ୍କ ସହ ଅନ୍ୟମାନେ ଉପସ୍ଥିତ ଥିଲେ । ସେହିପରି ବେହେରାଙ୍କ ଅମର ଆତ୍ମାର ସଦ୍‌ଗତି ନିମନ୍ତେ ଜିଲା ଉତ୍କଳ ସାମ୍ବାଦିକ ସଂଘ କାର୍ଯ୍ୟାଳୟରେ ମଧ୍ୟ ଏକ ଶୋକସଭାର ଆୟୋଜନ କରାଯାଇଥିଲା ।

ଶୋକସଭାରେ ଖବରଦାତାମାନେ ଅମର ଆତ୍ମାର ସଦ୍‌ଗତି ନିମନ୍ତେ ନୀରବ ପ୍ରାର୍ଥନା କରୁଛନ୍ତି ।

ଜିଲା ଉନ୍ନତିରେ ବ୍ୟବସାୟୀଙ୍କ ସହଯୋଗ ଆବଶ୍ୟକ:ବିଧାୟକ

ଜିଲା ବ୍ୟବସାୟୀ ସଂଘ ପକ୍ଷରୁ ବିଧାୟକଙ୍କୁ ସ୍ୱାଗତ ସମ୍ବର୍ଦ୍ଧନା

ମାଲକାନଗିରି,୬।୮ (ଦୁର୍ଯ୍ୟୋଧନ ପାତ୍ର)

ସ୍ୱାଗତ ସମ୍ବର୍ଦ୍ଧନା କାର୍ଯ୍ୟକ୍ରମରେ ବିଧାୟକ ନରସିଂହ ମାଡକାମି ଓ ଅନ୍ୟ ଦଳୀୟ କର୍ମକର୍ତ୍ତା।

ମାଲକାନଗିରି ଜିଲା ଉନ୍ନତିରେ ବ୍ୟବସାୟୀଙ୍କ ଭୂମିକା ଗୁରୁତ୍ୱପୂର୍ଣ୍ଣ। ସବୁ ସମସ୍ୟା ସମାଧାନ ପାଇଁ ପଦକ୍ଷେପ ନିଆଯିବ। ଏହା କହିଛନ୍ତି ମାଲକାନଗିରି ବିଧାୟକ ନରସିଂହ ମାଡକାମି। ଜିଲା ବ୍ୟବସାୟୀ ସଂଘ ପକ୍ଷରୁ ବିଧାୟକ ମାଡକାମିଙ୍କୁ ସ୍ୱାଗତ ସମ୍ବର୍ଦ୍ଧନା ଦିଆଯିବା ଅବସରରେ ସେ ଏହା କହିଛନ୍ତି। ସ୍ଥାନୀୟ ଏକ ହୋଟେଲର ସଭା ଗୃହରେ ଆୟୋଜିତ ସ୍ୱତନ୍ତ୍ର କାର୍ଯ୍ୟକ୍ରମରେ ମୁଖ୍ୟ ଅତିଥି ଭାବେ ମାଡକାମି ଯୋଗ ଦେଇଥିବା ବେଳେ ଜିଲା ଭାଜପା ଅଧ୍ୟକ୍ଷ ନିମାଇଁ ପାଲ, ଗୁରୁ ଚରଣ ମହାନ୍ତି, ତପନ ସାନା ସମ୍ମାନିତ ଅତିଥି ଭାବେ ଉପସ୍ଥିତ ଥିଲେ। ଜିଲା ବ୍ୟବସାୟୀ ସଂଘ ସଭାପତି ସୁରେଶ ସୋମାନି ଅଧ୍ୟକ୍ଷତା କରିଥିଲେ। ଦିବାକର ପାଳ ସ୍ୱାଗତ କରିଥିବା ବେଳେ ବ୍ୟବସାୟୀ ତଥା ଜିଲାର ବିଭିନ୍ନ ସମସ୍ୟା ନେଇ ସମ୍ପାଦକ ଈଶ୍ୱର ପଟ୍ଟନାୟକ ବିଧାୟକଙ୍କ ଦୃଷ୍ଟି ଆକର୍ଷଣ କରିଥିଲେ। ଉପଢୌକନ ଓ ଫୁଲତୋଡ଼ା ଦେଇ ବିଧାୟକ ଓ ଅନ୍ୟମାନଙ୍କୁ ସମ୍ବର୍ଦ୍ଧନା ଦିଆଯାଇଥିଲା। ସମସ୍ୟା ସମାଧାନ ଉପରେ ଉତ୍ତର ଦେଇ ବିଧାୟକ କହିଥିଲେ, ମାଲକାନଗିରି ସହର ଲାଗି ରିଙ୍ଗ ରୋଡ଼ ପାଇଁ ପ୍ରସ୍ତାବ ରହିଛି। ରେଳ ଲାଇନ୍ ଏବଂ ବିମାନ ବନ୍ଦର କାର୍ଯ୍ୟକୁ ତ୍ୱରାନିତ କରାଯାଇଛି। ଜିଲାର ଯେଉଁ ସବୁ ସମସ୍ୟା ରହିଛି, ସେସବୁର ସମାଧାନ ପାଇଁ ବ୍ୟବସାୟୀ ସଂଘ ସହଯୋଗ କାମନା କରିଛନ୍ତି ଯୁବ ବିଧାୟକ। ଏଥିପାଇଁ ପ୍ରତ୍ୟେକ ମାସରେ ସଂଘ ପ୍ରତିନିଧିଙ୍କ ସହ ବୈଠକ କରି ଆଲୋଚନା କରିବା ଉପରେ ସେ ପ୍ରସ୍ତାବ ରଖିଥିଲେ। କାର୍ଯ୍ୟକ୍ରମରେ ସଂଘ ସଦସ୍ୟଗଣ ଏବଂ ଭାଜପାର ବରିଷ୍ଠ ନେତୃବୃନ୍ଦ ଉପସ୍ଥିତ ଥିଲେ।

ମାଛ ଯାଆଁଳ ପ୍ରଦାନ କାର୍ଯ୍ୟକ୍ରମ

ପଡ଼ିଆ,୬।୮ (ଭାସ୍କର ରାଓ)

ଆଇଟିସି–ଏମ୍‌ଏସ୍‌କେ ଓ ଏହାର କାର୍ଯ୍ୟାନ୍ୱୟନ ଏବଂ କୃଷି ବିଭାଗ ସମର୍ଥନରେ ମଙ୍ଗଳବାର ପଡ଼ିଆ ବ୍ଲକ୍ ରମାଗୁଡ଼ା ଗ୍ରାମରେ ଏକ ମାଛ ଯାଆଁଳ ପ୍ରଚାର କାର୍ଯ୍ୟକ୍ରମ ଅନୁଷ୍ଠିତ ହୋଇଯାଇଛି। ଏହା ଗ୍ରୀନ୍ କ୍ରିଶର ପ୍ରକଳ୍ପ ସମନ୍ୱୟକ ମେଘନାଥ ମୁଶାମ ପରିକଳ୍ପନାର ଗୁରୁତ୍ୱକୁ ଉଲ୍ଲେଖ କରିଥିଲେ। ଆଇଟିସି–ଏମ୍‌ଏସ୍‌କେ ମିଶି ଏହି ପ୍ରକଳ୍ପରେ କାଳିମେଳା ଏବଂ ପଡ଼ିଆ ବ୍ଲକ୍‌ରେ ପୋଖରୀ ଏବଂ ଟ୍ୟାଙ୍କି ତିଆରି କରିଛି। ଏହା ପ୍ରାକୃତିକ ସମ୍ପଦ ପରିଚାଳନା ପ୍ରୟାସର ଏକ ଅଂଶ ଭାବରେ ପୋଖରୀ ଏବଂ ଟ୍ୟାଙ୍କିରେ ମାଛ ଯାଆଁଳ ଛାଡ଼ିବା ଦ୍ୱାରା ସ୍ଥାନୀୟ ଲୋକଙ୍କର ସୁବିଧା ହେବ। କୃଷି ଜିଲା ଅଧିକାରୀ ସଞ୍ଜୟ କୁମାର ସୋରେନ ଓ ଅନ୍ୟମାନେ କାର୍ଯ୍ୟକ୍ରମରେ ଉପସ୍ଥିତ ହୋଇ କୃଷକଙ୍କୁ ମାଛ ଯାଆଁଳ ବଣ୍ଟନ କରିଥିଲେ ।

ଲୋକଙ୍କୁ ମାଛ ଯାଆଁଳ ପ୍ରଦାନ କରାଯାଉଛି ।

ଡ୍ରେନ୍ ବ୍ୟବସ୍ଥା ଫେଲ୍, ରାସ୍ତାରେ ଲହଡ଼ି ଭାଙ୍ଗୁଛି ବର୍ଷାଜଳ

ମାଥିଲି,୬।୮ (ସୁବାସ ଚନ୍ଦ୍ର ଖୁଡ଼ପିଆ)

ଅସରାଏ ବର୍ଷାରେ ରାସ୍ତାରେ ଲହଡ଼ି ଭାଙ୍ଗୁଛି ଜଳ। ଡ୍ରେନେଜ୍ ବ୍ୟବସ୍ଥା ଅଛି, କିନ୍ତୁ କାମ କରୁନାହିଁ । ଜାତୀୟ ରାଜପଥ ହେଉ ଅବା ସାହି ରାସ୍ତା ଚାଲିକି ଯିବା କଷ୍ଟକର ହେଉଛି । ତୁରନ୍ତ ଜଳ ନିଷ୍କାସନ ବ୍ୟବସ୍ଥା କରିବାକୁ ଦାବି ହେଉଛି। ମାଲକାନଗିରି ଜିଲା ମାଥିଲି ସଦର ମହକୁମାରେ ଡ୍ରେନେଜ୍ ବ୍ୟବସ୍ଥା ସମ୍ପୂର୍ଣ୍ଣ ଫେଲ୍ ହୋଇଛି। ଖରା ହେଉ କି ବର୍ଷା ସବୁବେଳେ ପାଣି ରାସ୍ତାରେ ଜମୁଛି। ସହର କେସିସି ବ୍ୟାଙ୍କ, ଚିନି ହୋଟେଲ ସାମ୍ନା, ମେଡିକାଲ ସମ୍ମୁଖ ଜାତୀୟ ରାଜପଥ ୩୨୬ ଉପରେ ସବୁବେଳେ ପାଣି ଗଡୁଛି। ସମସ୍ତ ସାହି ରାସ୍ତାର ଅବସ୍ଥା ବିପର୍ଯ୍ୟସ୍ତ ହୋଇଛି। ରାସ୍ତା ଉପରେ ପାଣି ଗଡୁଥିବାରୁ ନଷ୍ଟହେବାକୁ ବସିଛି। ରାସ୍ତାରେ ଖାଲଖମା ଭରିଗଲାଣି। ମୁଖ୍ୟ ରାସ୍ତା କଡ଼ରେ ଡ୍ରେନ୍ ଥିବା ସତ୍ତ୍ୱେ ରକ୍ଷଣାବେକ୍ଷଣ ଅଭାବରୁ ପୋତିହୋଇପଡ଼ିଛି। ସ୍ଥାନୀୟ ହାଟପଦା ନିକଟ ଖେଳ ପଡ଼ିଆରୁ ପାଣି ମେଡିକାଲ ହୋଇ ଜାତୀୟ ରାଜପଥକୁ ଆସୁଛି। ପାଣି ଚାଲୁଥିବାରୁ ଲୋକଙ୍କୁ ଯିବା ଆସିବାରେ ଅସୁବିଧା ହେଉଛି। ଛାତ୍ରୀଛାତ୍ରମାନେ ବିଦ୍ୟାଳୟକୁ ଯିବା ସମୟରେ ରାସ୍ତା ପାଣିରେ ଓଦା ହୋଇ ହନ୍ତସନ୍ତ ହେଉଛନ୍ତି। ଆଗକୁ ଆହୁରି ବର୍ଷା ଥିବା ବେଳେ ବିପର୍ଯ୍ୟସ୍ତ ଡ୍ରେନ୍ ବ୍ୟବସ୍ଥା ସହରର ସୌନ୍ଦର୍ଯ୍ୟକରଣକୁ କଦର୍ଯ୍ୟ କରୁଛି। ଶୀଘ୍ର ଜାତୀୟ ରାଜପଥ ଓ ସ୍ଥାନୀୟ ପଞ୍ଚାୟତ କର୍ତ୍ତୃପକ୍ଷ ଏଥିପ୍ରତି ଗୁରୁତ୍ୱଦେବାକୁ ଦାବି ହେଉଛି। ନ ହେଲେ ଆଗାମୀ ଦିନରେ ଏଥିଲାଗି ଲୋକେ ରାଜରାସ୍ତାକୁ ଓହ୍ଲାଇବେ ବୋଲି ଚେତାବନୀ ଦେଇଛନ୍ତି ।

ଜାତୀୟ ରାଜପଥରେ ପାଣି ।

ଝାରଖଣ୍ଡ ରାଜ୍ୟ ଗ୍ରାମୀଣ ପଥ ବିକାସ ପ୍ରାଧିକରଣ (JSRRDA)
ଏଫ୍‌ଏଫ୍‌ପି ଭବନ, ତୃତୀୟ ତଲ୍ଲା, ଧୁର୍ବା, ରାଁଚି –834004, ଝାରଖଣ୍ଡ

ଅଲ୍ପକାଳୀନ ଈ–ପୁନର୍ନିବିଦା ଆମନ୍ତ୍ରଣ ସୂଚନା (12th Call)
PR No.- 308237 Dated : 03.10.2023
ଅଲ୍ପକାଳୀନ ଈ–ପୁନର୍ନିବିଦା ସଂଖ୍ୟା:-45 /2024-25 **ଦିନାଂକ :- 05.08.2024**

ମୁଖ୍ୟ ଅଭିୟଂତା, ଜେ.ଏସ.ଆର.ଆର.ଡି.ଏ., ରାଁଚି ଦ୍ୱାରା ନିମ୍ନବିବରଣ କେ ଅନୁସାର e-procurement ପଦ୍ଧତି ସେ ନିବିଦା ଆମନ୍ତ୍ରିତ କୀ ଜାତୀ ହୈ।

କ୍ର. ସଂ.	ଆଇଡେନ୍ଟିଫିକେଶନ ସଂଖ୍ୟା / ପୈକେଜ ସଂଖ୍ୟା	ପ୍ରଖଣ୍ଡ କା ନାମ		କାର୍ଯ୍ୟ କା ନାମ	ପ୍ରାକ୍କଳିତ ରାଶି ଅଙ୍କ ମେଁ (ଲାଖ ମେଁ)	ପ୍ରାକ୍କଳିତ ରାଶି ଅକ୍ଷର ମେଁ (ରୁପୟେ ମେଁ)	କାର୍ଯ୍ୟ ସମାପ୍ତି କୀ ଅବଧି
1	2	3		4	5	6	7
1	JH-M-JSR-05/2023-24	ଡୁମରିୟା	1	ଚକରୀ ସେ ଭାଗାବେଡ଼ା ତକ ପଥ କା ବିଶେଷ ମରମ୍ମତି କାର୍ଯ୍ୟ। (ଲଂ – 5.400 କି.ମି.)	1069.398	ଦସ କରୋଡ଼ ଉନହତ୍ତର ଲାଖ ଉନଚାଲିସ ହଜାର ଆଠ ସୌ ରୁ. ମାତ୍ର	15 ମହୀନା
		ଡୁମରିୟା	2	ଆର.ଈ.ଓ. ପଥ ବିରସା ଚୌକ ସେ ଦାସାଡୀହ ତକ ପଥ କା ବିଶେଷ ମରମ୍ମତି କାର୍ଯ୍ୟ। (ଲଂ – 4.800 କି.ମି.)			
		ଡୁମରିୟା	3	ଆର.ଈ.ଓ. ମୁଖ୍ୟ ପଥ ସେ ଚୟଡୀହା ତକ ପଥ କା ବିଶେଷ ମରମ୍ମତି କାର୍ଯ୍ୟ। (ଲଂ – 5.400 କି.ମି.)			
		ଡୁମରିୟା	4	ଡୁମରିୟା ଶିବ ମଂଦିର ସେ କୁଦରସାଇ ତକ ପଥ କା ବିଶେଷ ମରମ୍ମତି କାର୍ଯ୍ୟ। (ଲଂ – 2.500 କି.ମି.)			

2. ୱେବସାଇଟ ମେଁ ନିବିଦା ପ୍ରକାଶନ କୀ ତିଥି:–08.08.2024
3. ଈ–ନିବିଦା ପ୍ରାପ୍ତି କୀ ଅଂତିମ ତିଥି ଏବଂ ସମୟ:– 13.08.2024 ଅପରାହ୍ନ 5.00 ବଜେ ତକ।
4. ନିବିଦା ଖୋଲନେ କୀ ତିଥି ଏବଂ ସମୟ:– 14.08.2024 ଅପରାହ୍ନ 5.00 ବଜେ।
5. ନିବିଦା ଆମନ୍ତ୍ରିତ କରନେ ବାଲେ ପଦାଧିକାରୀ କା ନାମ ଏବଂ ପତା:– ମୁଖ୍ୟ ଅଭିୟଂତା କା କାର୍ଯାଳୟ, ଜେ.ଏସ.ଆର.ଆର.ଡି.ଏ., ରାଁଚି, ଏଫ୍‌ଏଫ୍‌ପି ଭବନ, ତୃତୀୟ ତଲ୍ଲା, ଧୁର୍ବା, ରାଁଚି –834004, ଝାରଖଣ୍ଡ।
6. ଈ–ନିବିଦା ପ୍ରକୋଷ୍ଠ କା ଦୂରଭାଷ ସଂ.– .....

ବିସ୍ତୃତ ଜାନକାରୀ କେ ଲିଏ ୱେବସାଇଟ **jharkhandtenders.gov.in** ମେଁ ଦେଖା ଜା ସକତା ହୈ।

ଅଭିୟଂତା ପ୍ରମୁଖ
ଗ୍ରାମୀଣ କାର୍ଯ୍ୟ ବିଭାଗ–ସହ–
ଜେ.ଏସ.ଆର.ଆର.ଡି.ଏ., ରାଁଚି

PR 332045 Rural Work Department(24-25).D

TENDER CALL NOTICE
PANCHAYAT SAMITI, MANESWAR, DIST-SAMBALPUR
BID IDENTIFICATION No.01 PS/MAN/01/2023-24
No.2049, Dtd.06.08.2024

The Block Development Officer, Maneswar on behalf of Governor of Odisha invites Percentage Rate bids in single cover system for the execution of works as detailed in the following table.

Sl. No.	Name of the Work	Value of work put to Tender (without GST)	Period of Completion	Class of Contractor	Bid Security @1% (Rs.)	Cost of Bid document with labour charges
1	2	3	4	5	6	7
1	Construction & Completion of ground & first floor of kalyan mandap at commissioner colony (RDC) at jail Chowk, Near Jagannath Mandir	5141711.00	09 (Nine) Calendar Months	"B" Class	51417.00	Rs.10500.00
2	Construction of Office building with 50 MT Godown for Odisha State Agricultural Marketing Board Bargaon PACS	3086408.00	06 (Six) Calendar Months	'B & C' Class	30864.00	Rs.6500.00
3	Construction of Office building with 50 MT Godown for Odisha State Agricultural Marketing Board Dhama PACS	3086408.00	06 (Six) Calendar Months	'B & C' Class	30864.00	Rs.6500.00
4	Construction of Office building with 50 MT Godown for Odisha State Agricultural Marketing Board Maneswar PACS	3086408.00	06 (Six) Calendar Months	'B & C' Class	30864.00	Rs.6500.00
5	Construction of Office building with 50 MT Godown for Odisha State Agricultural Marketing Board Sahaspur PACS	3086408.00	06 (Six) Calendar Months	'B & C' Class	30864.00	Rs.6500.00
6	Construction of community centre at Commissioner Colony at Jail Chowk	2092247.00	06 (Six) Calendar Months	'B & C' Class	20922.00	Rs.6500.00

The sale of the Bid documents shall start from Dt.09.08.2024, at 11.00 AM and Close on Dt.21.08.2024 at 03.00 P.M. Bids shall be received by this Office upto 05.00 PM of 21.08.2024 through Registered Post/ Speed Post only. Date & Time of Opening 22.08.2024 at 11.00 A.M. Details available in DTCN. Website Address http://sambalpur.nic.in.

N.B.: The intending bidders who have defaulted in completing the execution of projects entrusted on them by the undersigned through tender in the last three years are not eligible to submit bids for this work.

The undersigned reserves the right to reject any or all bids without assigning any reasons thereof.

Sd./- Block Development Officer, Maneswar

Garhwa Nagar Parishad
Address: Near Jyoti Shree Cinema Hall, Sahijana Road, Garhwa
Phone No.:

Reference No.- GNP/RFP-01/2022-23 6th Call Date: 06.08.2024

Tender Notice
IMPORTANT INFORMATION

Sr.No.	Particulars	Details
1.	Name of Work	Construction & Commissioning of Fecal Sludge Treatment Plant of Capacity 17 KLD at Garhwa town (Jharkhand) followed by Operation and Maintenance including desludging operations for 5 years
2.	Estimated Cost (INR)	Construction Cost: ₹ 2,47,95,439 Operation & Maintenance Cost: ₹ 1,58,86,388 Total: ₹ 4,06,81,827
3.	Bid Security (INR)	₹ 406818.00/-. (Rupees Four Lakhs Six Thousand Eight Hundred Eighteen Only)
4.	Cost of Bid Document (INR)	₹ 10,000/- (Rupees Ten Thousand Only); non-refundable
5.	Time of Completion	1 year of construction which comprises 9 months of construction and 3 months of defect liability period including one month of trial run and 5 years of O&M post DLP
6.	Date of e-publication of tender	08.08.2024
7.	Document downloading start Date	08.08.2024
8.	Start date for seeking clarification	----------
9.	End date for seeking clarification	----------
10.	Pre bid meeting date, Time & Venue	----------
11.	Bid submission end date	27.08.2024 up to 05:00 PM
12.	Bid opening date (online)	29.08.2024 11:00 AM
13.	Mode of Submission of Bids	e-tendering (https://Jharkhandtenders.gov.in)
14.	Name & Address of office Inviting Tender	Executive Officer, Garhwa Nagar Parishad
15.	Helpline Number	8409053313, 9431141644

Complete bid document is available on website http://Jharkhandtenders.gov.in

Executive Officer
Garhwa Nagar Parishad

PR 331948 (Urban Development) 24-25 (D)

GOVERNMENT OF ODISHA No.A-210
OFFICE OF THE DEPUTY DIRECTOR, GEOLOGY, GROUND WATER DEVELOPMENT DIVISION, BOLANGIR
e-mail:srgeologistbolangir@gmail.com
Jyotinagar, Laltikra, P.O:Rajendra College, Dist-Bolangir,Pin-767002
Letter No.389 Date:06.08.2024

NATIONAL COMPETITIVE BIDDING THROUGH e-Procurement
Identification No.02/GWBLGR/2024-25 of 2024-25, Dt.06.08.24

e-Procurement Notice

01. Name of the Work : 8 Nos. Work
02. Type of Bid : Single System
03. Estimated Cost : Rs.7.22 Lakh to 17.57 Lakhs
04. Period of Completion : 02 Calendar Months
05. Date & Time of availability of Bid document in the portal : From 11.00 AM of Dt.09.08.2024

ସରପଞ୍ଚ, ୱାର୍ଡସଭ୍ୟଙ୍କୁ ତାଲା ପକାଇଲେ ଗ୍ରାମବାସୀ

ଝରିଗାଁ,୬।୮ (କିଶୋର ଚନ୍ଦ୍ର ମଣ୍ଡଳ)

କାର୍ଯ୍ୟାଳୟ ଭିତରେ ସରପଞ୍ଚ ଏବଂ ୱାର୍ଡସଭ୍ୟ ।

ଅସ୍ଥାୟୀ ପଞ୍ଚାୟତ କାର୍ଯ୍ୟାଳୟ ସମ୍ମୁଖରୁ ତାଲା ପକାଇ ମହିଳାମାନେ ଜଗିରହିଛନ୍ତି ।

ନବରଙ୍ଗପୁର ଜିଲା ଝରିଗାଁ ବ୍ଲକର ଇଚ୍ଛାପୁର ଗାଁକୁ ନୂତନ ପଞ୍ଚାୟତଭାବେ ୨୦୧୭ରେ ମାନ୍ୟତା ମିଳିଥିଲା । ପଞ୍ଚାୟତ କାର୍ଯ୍ୟାଳୟ ସ୍ଥାପନ ପାଇଁ ସ୍ଥାନ ନିରୂପଣକୁ ନେଇ ୨ ଗୋଷ୍ଠୀ ମଧ୍ୟରେ ବିବାଦ ଲାଗି ରହିଛି। ଏହା ମଧ୍ୟରେ ମଙ୍ଗଳବାର ସରପଞ୍ଚ ଏବଂ ୱାର୍ଡସଭ୍ୟଙ୍କୁ ଗ୍ରାମବାସୀ ତାଲା ପକାଇଥିଲେ । ଖବର ଲେଖାଯିବା ସୁଦ୍ଧା କୌଣସି ଅଧିକାରୀ ଘଟଣା ସ୍ଥଳରେ ପହଞ୍ଚି ନ ଥିବା ଜଣାପଡ଼ିଛି।

ଇଚ୍ଛାପୁର ପଞ୍ଚାୟତ କାର୍ଯ୍ୟାଳୟ ସ୍ଥାପନ ନେଇ ସ୍ଥାନ ନିରୂପଣ ବିଷୟରେ ପଞ୍ଚାୟତର ଗ୍ରାମବାସୀ ଦୁଇ ଭାଗ ହୋଇଥିଲେ । ପ୍ରଶାସନ ମଧ୍ୟ ସମାଧାନ ନେଇ ବହୁବାର ଚେଷ୍ଟା କରି ବିଫଳ ହୋଇଛି । ଇଚ୍ଛାପୁର ସାପ୍ତାହିକ ବଜାରରେ ଏକ ଅସ୍ଥାୟୀ ଘରେ ପଞ୍ଚାୟତ କାର୍ଯ୍ୟାଳୟ ଚାଲୁ ରହିଥିବାବେଳେ କରଲାମାଲ ଛକରେ ନୂତନ ପଞ୍ଚାୟତ କାର୍ଯ୍ୟାଳୟ କୋଠା କାମ ଆରମ୍ଭ ହୋଇଥିଲା । ପଞ୍ଚାୟତ କାର୍ଯ୍ୟାଳୟ ନିର୍ମାଣ ସମୟରେ ୨ ଗୋଷ୍ଠୀ ମଧ୍ୟରେ ଅନେକ ଥର ରକ୍ତାକ୍ତ ସଂଘର୍ଷ ହୋଇଛି । ବିବାଦର ସ୍ଥାୟୀ ସମାଧାନ ପାଇଁ ତତ୍କାଳୀନ ସରପଞ୍ଚ କାବେରୀ ସାନ୍ତା କରଲାମାଲରେ ପଞ୍ଚାୟତ କାର୍ଯ୍ୟାଳୟ ଆରମ୍ଭ କରିବା ପାଇଁ ହାଇକୋର୍ଟଙ୍କ ଆଶ୍ରୟ ନେଇଥିଲେ । ନୂତନ ପଞ୍ଚାୟତ କୋଠାଗୃହ ନିର୍ମାଣ ହୋଇଥିବା ସ୍ଥାନରେ କାର୍ଯ୍ୟାଳୟ ଖୋଲି କାର୍ଯ୍ୟକାରୀ କରିବାକୁ ହାଇକୋର୍ଟ ନିର୍ଦ୍ଦେଶ ଦେଇଥିଲେ । ହାଇକୋର୍ଟଙ୍କ ନିର୍ଦ୍ଦେଶ ପ୍ରକାରେ ବ୍ଲକ ପ୍ରଶାସନ ସହାୟତାରେ କିଛି ଦିନ ନୂତନ କୋଠାରେ ପଞ୍ଚାୟତ କାର୍ଯ୍ୟାଳୟ ଚାଲିଥିଲା । ଏହାକୁ ଅନ୍ୟ ଗୋଷ୍ଠୀ ବିରୋଧ କରିବାରୁ ପୁଣି ଇଚ୍ଛାପୁର ଗ୍ରାମସ୍ଥିତ ହାଟପଦାରେ ରହିଥିବା ଅସ୍ଥାୟୀ ଗୃହରେ ପଞ୍ଚାୟତ କାର୍ଯ୍ୟାଳୟ ଚାଲିଥିଲା । ସୋମବାର ସ୍ଥାନୀୟ ସରପଞ୍ଚ

ତୁଟୁନି ଇଚ୍ଛାପୁର ପଞ୍ଚାୟତ କାର୍ଯ୍ୟାଳୟ ନିର୍ମାଣ ବିବାଦ

ଜଗଦୀଶ ମାଝୀ ଏବଂ ସମିତି ସଭ୍ୟ ଚକ୍ର ମାଝୀ ପଞ୍ଚାୟତ ଗୃହ ସ୍ଥାପନ ବିବାଦ ସମ୍ପର୍କରେ ନବରଙ୍ଗପୁର ଜିଲାପାଳଙ୍କ ଦୃଷ୍ଟି ଆକର୍ଷଣ କରିଥିଲେ । ହାଇକୋର୍ଟ ନିର୍ଦ୍ଦେଶ ଦେଇଥିବା ସ୍ଥାନରେ ହିଁ ପଞ୍ଚାୟତ କାର୍ଯ୍ୟକାରୀ କରିବା ପାଇଁ ଜିଲାପାଳ ନିର୍ଦ୍ଦେଶ ଦେଇଥିଲେ । ମଙ୍ଗଳବାର ଏକ ବୈଠକ କରି ସରପଞ୍ଚ ସ୍ଥାନୀୟ ଲୋକଙ୍କୁ ସୂଚନା ଦେଇଥିଲେ । ବୈଠକରେ ଇଚ୍ଛାପୁର, ଆଦିବାସୀପଡ଼ା, ସିଦ୍ଧିପଡା, ସରିଆପଡ଼ା, ଡୁମୁନିଗୁଡା, ଜୁନାଗୁଡା, ପୂଜାରୀପାରା, ଉଆସୁପଡା ଆଦି ଗ୍ରାମର ଲୋକେ ଉପସ୍ଥିତ ଥିଲେ । ସରପଞ୍ଚ ଏବଂ ୫ ନମ୍ବର ୱାର୍ଡମେମ୍ବର ଲକ୍ଷ୍ମୀଧର ମାଝୀ କୌଣସି କାମ ପାଇଁ ଅପରାହ୍ନ ପ୍ରାୟ ୨ଟାରେ ଅସ୍ଥାୟୀ ପଞ୍ଚାୟତ କାର୍ଯ୍ୟାଳୟକୁ ଯାଇଥିଲେ । ଉକ୍ତ ସ୍ଥାନରେ ସ୍ଥାୟୀ ଭାବେ ପଞ୍ଚାୟତ କାର୍ଯ୍ୟାଳୟ ଖୋଲିବା ନେଇ ୭ ୱାର୍ଡର ଲୋକେ ଦାବି କରିବା ସହ ସରପଞ୍ଚ ଏବଂ ୱାର୍ଡସଭ୍ୟଙ୍କୁ ସେଠାରେ ତାଲା ପକାଇଥିଲେ । ଯେବେ ଯାଏ ଦାବି ପୂରଣ ହୋଇନାହିଁ, ସେତେ ପର୍ଯ୍ୟନ୍ତ ତାଲା ଖୋଲିବୁ ନାହିଁ ବୋଲି ତାଲା ପକାଇଥିବା ଇଚ୍ଛାପୁର ପଞ୍ଚାୟତର ସୁନ୍ଦର ଗାଉନଟିଆ, ଅନୁର୍ଜୟ ଛତ୍ରିଆ, ଦୁର୍ଯ୍ୟୋଧନ ମାଝୀ, ମଧୁ ଦଳପତି, ଧନି ଭତ୍ରା, ଦେବ ମାଝୀ, ପବିତ୍ର ଦଳପତି, ଗଣେଶ ପୂଜାରୀ, ଲକ୍ଷ୍ମୀଧର ଜାନି, ଭକତରାମ ଦୁରିଆଙ୍କ ସହ ଶତାଧିକ ମହିଳା ପୁରୁଷ ଚେତାବନୀ ଦେଇଛନ୍ତି ।

'ଓଡ଼ିଆ ଅସ୍ମିତା ପାଇଁ ବଜେଟରେ ରହିଛି ଅର୍ଥ ବ୍ୟବସ୍ଥା'

ନବରଙ୍ଗପୁର,୬।୮ (ସଦାଶିବ ପ୍ରହରାଜ)

ବଜେଟକୁ ନେଇ ନବରଙ୍ଗପୁର ବିଧାୟକଙ୍କ ଖବରଦାତା ସମ୍ମିଳନୀ

ନବରଙ୍ଗପୁରସ୍ଥିତ ସର୍କିଟ ହାଉସରେ ମଙ୍ଗଳବାର ବିଧାୟକ ଗୌରୀ ଶଙ୍କର ମାଝୀ ଏକ ଖବରଦାତା ସମ୍ମିଳନୀ କରିଥିଲେ । ଭାଜପା ସରକାର ଆସିବା ପରେ ମୁଖ୍ୟମନ୍ତ୍ରୀ ମୋହନ ଚରଣ ମାଝୀ ଯେଉଁ ବଜେଟ୍ ଆଗତ କରିଛନ୍ତି ତାହା ଲୋକାଭିମୁଖି ଏବଂ ଐତିହାସିକ ବଜେଟ୍ ବୋଲି ଉକ୍ତ ଖବରଦାତା ସମ୍ମିଳନୀରେ ସେ କହିଛନ୍ତି । ଓଡିଆ ଅସ୍ମିତା ପାଇଁ ବଜେଟ୍‌ରେ ଅର୍ଥ ବ୍ୟବସ୍ଥା କରାଯାଇଛି । ଏହି ବଜେଟ୍ ଗରୀବ, ଯୁବକ, ମହିଳା ଆଦି ସମସ୍ତ ବର୍ଗଙ୍କୁ ଛୁଇଁଲା ଭଳି ବୋଲି ସେ କହିଛନ୍ତି ।

ପୂର୍ବ ସରକାର ଶ୍ରୀମନ୍ଦିରରେ ଭକ୍ତଙ୍କୁ ଭଗବାନଙ୍କ ନିକଟକୁ ଯିବା ପାଇଁ ପ୍ରତିବନ୍ଧକ ରଖି ଗୋଟିଏ ମାତ୍ର ଦ୍ୱାର ଖୋଲିବା ବ୍ୟବସ୍ଥା କରିଥିଲା । ଭଜପା ନିର୍ବାଚନୀ ପ୍ରତିଶ୍ରୁତି ରକ୍ଷା କରି ପ୍ରଥମ କ୍ୟାବିନେଟ୍ ବୈଠକ ପରେ ହିଁ ଶ୍ରୀ ମନ୍ଦିରରେ ୩ଟି ଦ୍ୱାର ଖୋଲାଯାଇଥିଲା । ଭଜପା ସରକାର ଆସିବା ପରେ ରତ୍ନଭଣ୍ଡାର ଖୋଲାଯାଇଛି । ଶ୍ରୀମନ୍ଦିର ର ଉନ୍ନତିପାଇଁ ପ୍ରଥମ ଥର ପାଇଁ ୫ଶହ କୋଟି ଟଙ୍କାର କର୍ପସ ପାଣ୍ଠିର ବ୍ୟବସ୍ଥା ହୋଇଛି । ରାଜ୍ୟରେ ପ୍ରଥମ ଥର ପାଇଁ ବଜେଟ୍ ଆଗତ ପୂର୍ବରୁ ରାଜ୍ୟବାସୀଙ୍କ ମତାମତ ସଂଗ୍ରହ କରାଯାଇଥିଲା । ବଜେଟ୍‌କୁ ନେଇ ୧୨ହଜାର ଲୋକଙ୍କ ମତାମତ ଆସିଥିଲା । ଜୟପୁର-ନବରଙ୍ଗପୁର ଓ ଜୟପୁର-ମାଲକାନାଗିରି ରେଳପଥ ଜମି ଅଧିଗ୍ରହଣ ପାଇଁ ଚଳିତ ବଜେଟ୍‌ରେ ଅର୍ଥ ବ୍ୟବସ୍ଥା ହୋଇଛି । ଟୁରୀ- ଗୁଣିଥାଟ ଜଳସେଚନ ପ୍ରକଳ୍ପ ପାଇଁ ଅର୍ଥ ବ୍ୟବସ୍ଥା ରହିଛି । ୧ କିମିରୁ ଅଧିକ ଥିବା ପ୍ରତି ଗାଁକୁ ମୁଖ୍ୟମନ୍ତ୍ରୀ ସଡକ ଯୋଜନାରେ ପକ୍କା ରାସ୍ତା ନିର୍ମାଣ କରାଯିବ । ରାଜନୈତିକ ଉଦ୍ଦେଶ୍ୟ ରଖି କିଛି ରାଜନେତାଙ୍କ ନାମରେ ପୂର୍ବରୁ ସରକାରୀ ଯୋଜନା କରାଯାଉଥିଲା । ଏବେ ସେହି ଯୋଜନାକୁ ମହାପୁରୁଷଙ୍କ ନାମରେ ନାମିତ କରାଯାଇଛି । ୫ ବର୍ଷରେ ୫ଶହ ଗ୍ରାମକୁ ଆଦର୍ଶ ଗ୍ରାମରେ ପରିଣତ କରାଯିବ ବୋଲି ବିଧାୟକ ସୂଚନା ଦେଇଛନ୍ତି । ନବରଙ୍ଗପୁର ଜିଲାରେ ଡ୍ରପ ଆଉଟ ଚିନ୍ତାଜନକ । ଆଦିବାସୀ ବହୁଳ ଜିଲାରେ ଡ୍ରପ୍‌ଆଉଟ ରୋକିବା ପାଇଁ ବଜେଟ୍‌ରେ ମାଧୋ ସିଂ ହାତ ଖର୍ଚ୍ଚର ବ୍ୟବସ୍ଥା କରାଯାଇଛି । ଏଥିରେ ପିଲାଙ୍କୁ ୫ ହଜାର ଟଙ୍କା ଦିଆଯିବ ବୋଲି ବିଧାୟକ ସୂଚନା ଦେଇଛନ୍ତି । ଏହି ଖବରଦାତା ସମ୍ମିଳନୀରେ ଭାଜପା ଜିଲା ସଭାପତି ଜଗଦୀଶ ଚନ୍ଦ୍ର ବିଷୋୟୀ, ଜିଲା ମହିଳା ସଭାନେତ୍ରୀ ସର୍ମିଷ୍ଠା ଦେଓ, ଯୁବ ନେତା କାହ୍ନୁ ଦାସ, କାଉନସିଲର ଅମିତ ପ୍ରଧାନ, ଆଇନଜୀବୀ କିଶୋରୀ ପଟ୍ଟନାୟକ ପ୍ରମୁଖ ଉପସ୍ଥିତ ଥିଲେ ।

୧୨୦ କି.ମି. ଯାଇ ରକ୍ତ ଦେଲେ ଯୁବକ

ଚନ୍ଦାହାଣ୍ଡି, ୬।୮ (ବିଲୀପ ଦାସ)

ଜରୁରୀ ସମୟରେ ରୋଗୀଙ୍କୁ ରକ୍ତଦାନ କରି ମାନବିକତାର ପରିଚୟ ଦେଇଛନ୍ତି ନବରଙ୍ଗପୁର ଜିଲା ଚନ୍ଦାହାଣ୍ଡି ବ୍ଲକ ମାଲଗାଁ ପଞ୍ଚାୟତରେ କାର୍ଯ୍ୟରତ ଆକାଉଣ୍ଟାଣ୍ଟ କେଦାର ସାହୁ । କେଦାରଙ୍କ ଏହି କାର୍ଯ୍ୟକୁ ପ୍ରଶଂସା କରାଯାଇଛି। ସୂଚନାନୁଯାୟୀ, ଚନ୍ଦାହାଣ୍ଡି ବ୍ଲକ ଅଧୀନ ବନାମହୁଲ ଗ୍ରାମର ରମଣୀ ଅଣ୍ଟି ଗର୍ଭବତୀ ଥିଲେ । ପ୍ରସବ ବେଦନା ହେବାରୁ ତାଙ୍କୁ ନବରଙ୍ଗପୁର ଜିଲା ମୁଖ୍ୟ ଚିକିତ୍ସାଳୟରେ ଭର୍ତ୍ତି କରାଯାଇଥିଲା । ସେ ରକ୍ତହୀନତାର ଶିକାର ହୋଇଥିଲେ । ପ୍ରସବ ପାଇଁ ତାଙ୍କର ଏବି ପଜିଟିଭ ଗ୍ରୁପ୍‌ର ରକ୍ତ ଆବଶ୍ୟକ ଥିବା ଡାକ୍ତର କହିଥିଲେ । ଏହି ଖବର ଡୋନେଟ୍ ବ୍ଲଡ ସେଭ୍ ଲାଇଫ୍ ଗ୍ରୁପ୍‌ରେ ପୋଷ୍ଟ ହୋଇଥିଲା । ଉକ୍ତ ଗ୍ରୁପ୍‌ର ସଦସ୍ୟ ବସନ୍ତ କୁମାର ଜଗତ ପୋଷ୍ଟ ଦେଖିବା ପରେ କେଦାର ସାହୁଙ୍କୁ ଯୋଗାଯୋଗ କରିଥିଲେ । କେଦାର ୧୨୦ କି.ମି. ଦୂର ଯାଇ ନବରଙ୍ଗପୁର ରକ୍ତଭଣ୍ଡାରରେ ପହଞ୍ଚି ରକ୍ତଦାନ କରିଥିଲେ । ଜରୁରୀ ସମୟରେ ରକ୍ତଦାନ କରି ଜୀବନ ବଞ୍ଚାଇଥିବାରୁ ରମଣୀ ଅଣ୍ଟିଙ୍କ ପରିବାର ଏବଂ ଡୋନେଟ୍ ବ୍ଲଡ ସେଭ୍ ଲାଇଫ୍ ଗ୍ରୁପ୍‌ର ସମସ୍ତ ସଦସ୍ୟ କେଦାରଙ୍କୁ ସାଧୁବାଦ ଜଣାଇଥିଲେ । ବିପଦ ସମୟରେ ଅନ୍ୟମାନେ ମଧ୍ୟ ରକ୍ତଦାନ କଲେ ଅନେକ ଜୀବନ ବଞ୍ଚିପାରିବ ବୋଲି କେଦାର କହିଛନ୍ତି ।

ଟୁରୀ ନଦୀ ପୋଲ ଉପରେ ପାଣି

ତହସିଲଦାର ଘଟଣାସ୍ଥଳରେ ପହଞ୍ଚି ସ୍ଥିତି ପରଖୁଛନ୍ତି ।

ପାପଡ଼ାହାଣ୍ଡି, ୬।୮ (ସ୍ୱପ୍ନଜିତ ପଟ୍ଟନାୟକ)

ନବରଙ୍ଗପୁର ଜିଲା ପାପଡ଼ାହାଣ୍ଡିରେ ବର୍ଷା ଲାଗି ରହିଛି। ମଙ୍ଗଳବାର ଶହୀଦ ମିନାର ନିକଟରେ ଥିବା ଟୁରୀ ନଦୀର ଅସ୍ଥାୟୀ ପୋଲ ଉପରେ ପାଣି ପ୍ରବାହିତ ହେବା ଯୋଗୁ ଏହି ରାସ୍ତା ଦେଇ ନବରଙ୍ଗପୁରରୁ ଉମରକୋଟକୁ ଯୋଗାଯୋଗ ବିଚ୍ଛିନ୍ନ ହୋଇଛି । ସନ୍ଧ୍ୟା ୬.୪୦ରେ ପୋଲ ଉପରେ ୧ଫୁଟ ଉଚ୍ଚର ପାଣି ପ୍ରବାହିତ ହୋଇଥିଲା । ଫଳରେ ଉଭୟ ପଟରେ ଯାନବାହାନ ଅଟକି ରହିଥିଲା । ଖବର ପାଇ ତହସିଲଦାର ତପନ ନାୟକ ପହଞ୍ଚି ସ୍ଥିତି ଅନୁଧ୍ୟାନ କରି ଫେରିଥିଲେ । ପୋଲର ପାର୍ଶ୍ୱରେ ଅଗ୍ନିଶମ ଓ ପୋଲିସ ବିଭାଗ ପହରା ଦେଉଛନ୍ତି । ପାଣି ନିକଟକୁ କାହାରିକୁ ଛଡ଼ାଯାଉନାହିଁ । ଯଦି ପାଣି ଅଧିକ ବଢୁଛି ତାହେଲେ ମଇଦଲପୁରରୁ ଡାବୁଗାଁ ହୋଇ ଯାନବାହାନଗୁଡ଼ିକ ଉମରକୋଟ ଯିବ ବୋଲି ସୂଚନା ମିଳିଛି ।

ଚୋରି ଅଭିଯୋଗରେ ୩ ଯୁବକ ଗିରଫ

ଡାବୁଗାଁ, ୬।୮ (ପ୍ରଜ୍ଞାରଞ୍ଜନ ପରିଡ଼ା)

ନବରଙ୍ଗପୁରେ ଜିଲା ଡାବୁଗାଁ ଥାନା ପୋଲିସ ଚୋରି ଅଭିଯୋଗରେ ୩ ଜଣ ଯୁବକଙ୍କୁ ମଙ୍ଗଳବାର ଗିରଫ କରି କୋର୍ଟ ଚାଲାଣ କରିଛି । ସେମାନେ ହେଲେ ନନ୍ଦପୁରା ଗ୍ରାମର ସମାରୁ ଭତ୍ରା (୨୮), ଢୁଳାରାମ ଭତ୍ରା (୨୫), ବୁଦୁ ଭତ୍ରା (୩୨) । ସୂଚନାନୁଯାୟୀ, ଡାବୁଗାଁ ବ୍ଲକ ଅଧୀନ ନନ୍ଦପୁରା ଗ୍ରାମ ନିକଟ ଦେଇ ଯାଇଥିବା ରାଇପୁର- ବିଶାଖାପାଟଣା ଭାରତମାଳା ରାସ୍ତା କାର୍ଯ୍ୟ ଚାଲିଛି । ନନ୍ଦପୁରା ଗ୍ରାମ ନିକଟରେ ଥିବା କ୍ୟାମ୍ପରୁ ୪ ତାରିଖ ରାତିରେ ବିଭିନ୍ନ ଲୁହା ସାମଗ୍ରୀ ଚୋରୀ ହୋଇଥିଲା । କ୍ୟାମ୍ପ ମ୍ୟାନେଜର ସୁନୀଲ ନାୟକ ଚୋରି ସମ୍ପର୍କରେ ସୋମବାର ଡାବୁଗାଁ ଥାନାରେ ଅଭିଯୋଗ କରିଥିଲେ । ଉକ୍ତ ଏତଲାକୁ ଭିତ୍ତି କରି ସିଂସାରୀ ଫାଣ୍ଡି ଅଧିକାରୀ ହରିହର ଭତ୍ରା ଭାରତମାଳା କ୍ୟାମ୍ପ ଆଖପାଖ ଗ୍ରାମରେ ଚଢ଼ାଉ କରି ଅଭିଯୁକ୍ତମାନଙ୍କୁ ଥାନାକୁ ଆଣି ପଚରାଉଚରା

କରିଥିଲେ । ଅଭଯୁକ୍ତମାନେ ଚୋରି କଥା ମାନିବା ପରେ ମଙ୍ଗଳବାର ସେମାନଙ୍କୁ ଗିରଫ ପରେ କୋର୍ଟ ଚାଲାଣ କରାଯାଇଛି । ଏନେଇ ଥାନା କେସ୍ ନଂ ୧୪୭/୨୪ ରେ ଏକ ମାମଲା ରୁଜୁ କରାଯାଇଛି ।

ପଦିଆଗୁଡ଼ା ଗ୍ରାମରେ ଗୋଷ୍ଠୀ ସଂଘର୍ଷ

ଉମରକୋଟ, ୬।୮ (ସନ୍ତୋଷ ଶତପଥୀ)

ମକା ଫସଲ ନଷ୍ଟ, ୫ ମହିଳା ଆହତ

ନବରଙ୍ଗପୁର ଜିଲା ଉମରକୋଟ ବ୍ଲକ ବୁର୍ଜା ପଞ୍ଚାୟତ ଅଧୀନ ପଦିଆଗୁଡ଼ା ଗ୍ରାମର ୨ ଗୋଷ୍ଠୀ ମଙ୍ଗଳବାର ମୁହାଁମୁହିଁ ହୋଇଛନ୍ତି । ଏଥିରେ ୫ରୁ ଊର୍ଦ୍ଧ୍ୱ ମହିଳା ଆହତ ହୋଇଛନ୍ତି । ଉଭୟ ପକ୍ଷ ଥାନାରେ ଏତଲା ଦେଇଛନ୍ତି । ଏହି ଗୋଷ୍ଠୀ ସଂଘର୍ଷରେ ୫ଜଣ ମହିଳା ଆହତ ହୋଇଛନ୍ତି ।

ସୂଚନାନୁଯାୟୀ, ପଦିଆଗୁଡା ଗ୍ରାମକୁ ଲାଗି ପ୍ରାୟ ୨୦ ଏକର ଗୋଚର ଜମି ରହିଛି । ଦୀର୍ଘ ବର୍ଷ ଧରି ଗାଁ ଲୋକେ ସେଠାରେ ଗାଈ ଗୋରୁ ଚରାଉ ଥିଲେ । କିନ୍ତୁ ୨ ବର୍ଷ ହେବ ଉକ୍ତ ଜମିକୁ ଗ୍ରାମର ଗୋଟିଏ ଗୋଷ୍ଠୀ ଜବରଦଖଲକୁ ନେଇ ବିରି ଓ ମାଣ୍ଡିଆ ଚାଷ କରୁଥିଲେ । ଗାଁର ଆଉ ଏକ ଗୋଷ୍ଠୀ ତାହାକୁ ବିରୋଧ କରୁଥିଲେ । ମଙ୍ଗଳବାର ଗୋଟିଏ ଗୋଷ୍ଠୀ ଉକ୍ତ ଜମିରେ ମାଣ୍ଡିଆ ଓ ବିରି ଲଗାଉ ଥିବାବେଳେ ଅନ୍ୟ ଗୋଷ୍ଠୀର ଶତାଧିକ ମହିଳା ଓ ପୁରୁଷ ସେଠାର ପହଞ୍ଚି ତାହାକୁ ବିରୋଧ କରି ପାଟିତୁଣ୍ଡ ହୋଇଥିଲା । ଗୋଚର ଜମିରେ ଚାଷକୁ ବିରୋଧ କରୁଥିବା ଗୋଷ୍ଠୀ ଦୀର୍ଘ ବର୍ଷ ହେବ ପ୍ରାୟ ୮ ଏକର ଗ୍ରାମ୍ୟ ଜଙ୍ଗଲରେ ମକା ଚାଷ କରି ଆସୁଥିଲେ । ବିରୋଧୀ ଗୋଷ୍ଠୀ ମଙ୍ଗଳବାର ସେଠାରେ ପହଞ୍ଚି ମକା ଫସଲ ନଷ୍ଟ କରିବା ସହ କିଛି ମହିଳାଙ୍କୁ ମାଡ଼ ମାରି ଶାଢ଼ି ଚିରି ଦେଇଥିବା ଅଭିଯୋଗ ହେଇଛି । ଏହି ସଂଘର୍ଷରେ ଗୋଚର ଜମିକୁ ବିରୋଧ କରୁଥିବା ୫ ମହିଳା ଆହତ ହୋଇଥିବା କିଛି ଲୋକେ ଅଭିଯୋଗ କରିଛନ୍ତି । ଦୁଇ ପକ୍ଷ ଉମରକୋଟ ଥାନାରେ ପହଞ୍ଚି ଲିଖିତ ଅଭିଯୋଗ କରିଛନ୍ତି । ଗୋଚର ଜମିକୁ ବିରୋଧ କରୁଥିବା ଶତାଧିକ ମହିଳା ଉମରକୋଟ ତହସିଲ ଅଫିସକୁ ଯାଇ ପାଟିତୁଣ୍ଡ କରିଛନ୍ତି । ମାସେ ତଳେ ଗୋଚର ଜମିରୁ ଜବରଦଖଲ ଉଚ୍ଛେଦ ପାଇଁ ଲିଖିତ ଅଭିଯୋଗ ପରେ ମଧ୍ୟ ଉମରକୋଟ ତହସିଲଦାର କୌଣସି ପଦକ୍ଷେପ ନେଇ ନ ଥିବାରୁ ଏପରି ସମସ୍ୟା ଉପୁଜିଛି ବୋଲି ସେମାନେ ଅଭିଯୋଗ କରି ତହସିଲଦାରଙ୍କୁ ଦାୟୀ କରିଛନ୍ତି । ଉକ୍ତ ଗୋଷ୍ଠୀ ଗତ ୨୯ରେ ଜିଲାପାଳଙ୍କ ଅଭିଯୋଗ ଶୁଣାଣିରେ ଲିଖିତ ଅଭିଯୋଗ କରିଥିଲେ । ସମସ୍ତ ଘଟଣାର ତଦନ୍ତ ଚାଲିଛି ବୋଲି ଉମରକୋଟ ଥାନାଧିକାରୀ ଡମ୍ବରୁଧର ପ୍ରଧାନ ସୂଚନା ଦେଇଛନ୍ତି । ଜିଲାପାଳଙ୍କ ଅଭିଯୋଗ ଶୁଣାଣିରେ ଦେଇଥିବା ଅଭିଯୋଗକୁ ନେଇ ଉମରକୋଟ ରାଜସ୍ୱ ନିରୀକ୍ଷକଙ୍କୁ ତଦନ୍ତ କରିବାକୁ କହିଛି । ରିପୋର୍ଟ ଆସିଲେ କାର୍ଯ୍ୟାନୁଷ୍ଠାନ ନିଆଯିବ ବୋଲି ତହସିଲଦାର କହିଛନ୍ତି ।

ତେଲ ନଦୀରୁ ମୃତଦେହ ଜବତ

ଉମରକୋଟ, ୬।୮ (ସନ୍ତୋଷ ଶତପଥୀ)

ଗିଳିନି ପରିଚୟ, ହତ୍ୟା ସନ୍ଦେହ

ନବରଙ୍ଗପୁର ଜିଲା ଉମରକୋଟ ବ୍ଲକ ଅଧୀନ କୁର୍ସୀ ଗାଁ ନିକଟରେ ଥିବା ତେଲ ନଦୀରୁ ଜଣେ ବ୍ୟକ୍ତିଙ୍କ ମୃତଦେହ ଜବତ ହୋଇଛି । ମୃତକଙ୍କ ପରିଚୟ ମିଳି ନ ଥିବାବେଳେ ପାରିପାର୍ଶ୍ୱିକ ଅବସ୍ଥା ଦେଖିଲେ ତାଙ୍କୁ ହତ୍ୟା କରାଯାଇଥିବା ନେଇ ସନ୍ଦେହ କରାଯାଉଛି ।

ମଙ୍ଗଳବାର ସକାଳେ ଶୌଚ ପାଇଁ ଯାଇଥିବା କୁର୍ସି ଗ୍ରାମର କେତେଜଣ ଯୁବକ ତେଲ ନଦୀ ପୋଲ ତଳେ ଜଣେ ବ୍ୟକ୍ତିଙ୍କ ମୃତଦେହ ପଡ଼ିଥିବା ଦେଖି ସ୍ଥାନୀୟ ସରପଞ୍ଚ ରତି ରାମ ମାଝୀଙ୍କୁ ଜଣାଇଥିଲେ । ସରପଞ୍ଚ ଘଟଣା ସମ୍ପର୍କରେ ଉମରକୋଟ ପୋଲିସକୁ ଖବର ଦେଇଥିଲେ । ଉମରକୋଟ ଥାନାଧିକାରୀ ଡମ୍ବରୁଧର ପ୍ରଧାନ ସାଇଣ୍ଟିଫିକ ଟିମ୍ ସହ ଘଟଣାସ୍ଥଳରେ ପହଞ୍ଚି ଥିଲେ । ମୃତଦେହର ମୁଣ୍ଡ ଓ ଥୋଡ଼ିରେ ଆଘାତ ଲାଗିବା ସହ ରକ୍ତ ବହୁଥିଲା । ବେକ ଓ ପାଟିକୁ ଗାମୁଛାରେ ବନ୍ଧା ଯାଇଥିଲା । କୂଳରେ ଏକ ରକ୍ତ ଭିଜା ପଥର ପଡ଼ିଥିଲା । ପାରିପାର୍ଶ୍ୱିକ ସ୍ଥିତିକୁ ଦେଖି ପ୍ରଥମେ ହତ୍ୟା ପରେ ନଦୀ ଭିତରକୁ ଠେଲି ଦିଆଯାଇଥିବା ସନ୍ଦେହ କରାଯାଉଛି । ପୋଲିସ ମୃତଦେହ ଏବଂ ରକ୍ତ ଭିଜା ପଥର ଜବତ କରିଛି । ଶନିବାର ମୃତଦେହ ବ୍ୟବଚ୍ଛେଦ କରାଯିବ । କୁର୍ସୀ ସରପଞ୍ଚଙ୍କ ଏତଲା କ୍ରମେ ଉମରକୋଟ ପୋଲିସ ହତ୍ୟା ମାମଲା ରୁଜୁ କରିଥିବା ଥାନାଧିକାରୀ ଡମ୍ବରୁଧର ପ୍ରଧାନ ସୂଚନା ଦେଇଛନ୍ତି ।

ଜିଲାସ୍ତରୀୟ ଭାରୋତ୍ତୋଳନ ଚାମ୍ପିୟନଶିପ୍ ଉଦ୍‌ଯାପିତ

ଉମରକୋଟ, ୬।୮ (ସନ୍ତୋଷ ଶତପଥୀ)

ରାଜ୍ୟସ୍ତରକୁ ମନୋନୀତ ହେଲେ ୬ ଖେଳାଳି

ନବରଙ୍ଗପୁର ଜିଲା ଉମରକୋଟସ୍ଥିତ ବିଜୁ ପଟ୍ଟନାୟକ ଇଣ୍ଡୋର ଷ୍ଟାଡିୟମ୍‌ରେ ଚାଲିଥିବା ଜିଲାସ୍ତରୀୟ ଭାରୋତ୍ତଳନ ଚାମ୍ପିୟାନସିପ୍ ଉଦ୍‌ଯାପିତ ହୋଇଛି । ଉଦ୍‌ଘାଟନୀ ଦିବସରେ ନବରଙ୍ଗପୁର ଅତିରିକ୍ତ ଜିଲାପାଳ ମହେଶ୍ୱର ଚନ୍ଦ୍ର ନାୟକ ମୁଖ୍ୟ ଅତିଥିଭାବେ ଯୋଗ ଦେଇଥିଲେ । ସମ୍ମାନିତ ଅତିଥିଭାବେ ଜିଲା ଭାରତ୍ତୋଳନ ସଂଘ ସଭାପତି ସପନ ବୈରାଗୀ, ଉପସଭାପତି ମନୋଜ ପାଢ଼ୀ, ଅରୁଣ ସାନ୍ତା, ସମ୍ପାଦକ ଏମ୍. ବିଜୟ କୁମାର ପ୍ରମୁଖ ଯୋଗ ଦେଇଥିଲେ । ଉଦଯାପନୀ ଦିବସରେ ଉମରକୋଟ ପୌରାଧ୍ୟକ୍ଷା ରାଧା ଭତ୍ରା ମୁଖ୍ୟ ଅତିଥି ଓ ସମ୍ମାନିତ ଅତିଥିଭାବେ ମନ୍ତ୍ରୀଙ୍କ ପ୍ରତିନିଧି ରମେଶ ଚନ୍ଦ୍ର ସାହୁ ଯୋଗ ଦେଇଥିଲେ । ଅନ୍ୟମାନଙ୍କ ମଧ୍ୟରେ ଦୁର୍ଗା ପ୍ରସାଦ ମଲ୍ଲିକ, କୃଷ୍ଣପ୍ରସାଦ ପଟ୍ଟନାୟକ, ଅଶୋକ କୁମାର ସାହୁ , ଚନ୍ଦନା ମଲ୍ଲିକ ପ୍ରମୁଖ ଯୋଗ ଦେଇଥିଲେ । ୀନା ସାନ୍ତା, ମୀନା ସାନ୍ତା, ମନିତା ଭତ୍ରା, ମଞ୍ଜିତା କଲାର, ଭୂମିକା ପନକା, ଅରୁଣ ସାନ୍ତା ରାଜ୍ୟସ୍ତରୀୟ ଭାରୋତ୍ତୋଳନ ପ୍ରତି

ଡଲାର ତୁଳନାରେ ସର୍ବକାଳୀନ ନିମ୍ନ ସ୍ତରରେ ଟଙ୍କା

ଭୁବନେଶ୍ୱର,୬।୮
(ଅନୁରାଧା ମହାରଣା)

ଡଲାର ତୁଳନାରେ ଟଙ୍କା ସର୍ବକାଳୀନ ନିମ୍ନ ସ୍ତରରେ ପହଞ୍ଚିଛି। ମୁଦ୍ରା ବଜାରରେ ଟଙ୍କା ଡଲାର ତୁଳନାରେ ୮୩.୯୬ ତଳକୁ ଖସି ଆସିଛି। ଏହି ପତନ ପରେ ଟଙ୍କା ଏକ ଡଲାର ତୁଳନାରେ ୮୪ ସ୍ତରରେ ପହଞ୍ଚିଥିବା ଜଣାପଡ଼ିଛି। ଶେଷ ଅଧିବେଶନରେ ଟଙ୍କା ୮୩.୮୬ ସ୍ତରରେ ବନ୍ଦ ହୋଇଯାଇଥିଲା। ବିଦେଶୀ ପୋର୍ଟଫୋଲିଓ ନିବେଶକମାନଙ୍କ ଦ୍ୱାରା ଷ୍ଟକ୍ ମାର୍କେଟରେ ବିକ୍ରିହେବା ପରେ ଡଲାରର ଚାହିଦା ବୃଦ୍ଧି ଯୋଗୁ ଟଙ୍କାରେ ଏହି ଦୁର୍ବଳତା ଆସିଛି। ମଙ୍ଗଳବାର ଫରେକ୍ସ ବଜାର ଖୋଲିବା ସମୟରେ ଟଙ୍କା ୧ ଡଲାର ତୁଳନାରେ ୮୩.୮୪ ଟଙ୍କା ଖୋଲିଥିଲା। ମାତ୍ର ବିଦେଶୀ ବ୍ୟାଙ୍କଗୁଡ଼ିକର ଡଲାର ଚାହିଦା ହେତୁ ଟଙ୍କା ୮୩.୯୬ ସ୍ତରକୁ ଖସି ଆସିଥିଲା, ଯାହା ଏକ ଡଲାର ତୁଳନାରେ ସବୁଠାରୁ ବଡ଼ ହ୍ରାସ ହୋଇଛି। ବର୍ତ୍ତମାନ ଟଙ୍କା ୧ଡଲାର ତୁଳନାରେ ୮୩.୯୪ ସ୍ତରରେ କାରବାର କରୁଛି। ଡଲାରର ଚାହିଦା ବୃଦ୍ଧି କାରଣରୁ ୨ ଦିନରେ ବିଦେଶୀ ପୋର୍ଟଫୋଲିଓ ନିବେଶକମାନେ ଭାରତୀୟ ଷ୍ଟକ୍ ମାର୍କେଟରେ ୧୩,୪୦୦ କୋଟି ଟଙ୍କାର ଷ୍ଟକ୍ ବିକ୍ରି କରିଥିଲେ ; ଯେଉଁଥିରେ ସୋମବାର ୧୦,୦୦୦ କୋଟିରୁ ଅଧିକ ମୂଲ୍ୟର ଷ୍ଟକ୍ ବିକ୍ରି ହୋଇଥିଲା।

ତେବେ ଡଲାର ତୁଳନାରେ ଟଙ୍କାର ଏହି ଦୁର୍ବଳତା ଫଳରେ ଭାରତ ପାଇଁ ଆମଦାନୀ ମହଙ୍ଗା ହୋଇପାରେ। ଅନ୍ତର୍ଜାତୀୟ ବଜାରରେ ଅଶୋଧିତ ତୈଳର ମୂଲ୍ୟରେ ହ୍ରାସ ଘଟିଛି ଏବଂ ଏହା ବ୍ୟାରେଲ ପିଛା ପ୍ରାୟ ୭୬ ଡଲାରରେ କାରବାର କରୁଛି। ମାତ୍ର ଡଲାର ତୁଳନାରେ ଟଙ୍କାର ଦୁର୍ବଳତା ଅଶୋଧିତ ତୈଳର ହ୍ରାସର ଲାଭକୁ ଅଗ୍ରାହ୍ୟ କରିପାରେ। ଭାରତ ଏହାର ଇନ୍ଧନ ବ୍ୟବହାରକୁ ପୂରଣକରିବା ପାଇଁ ଆମଦାନୀ ହୋଇଥିବା ଅଶୋଧିତ ତୈଳ ଉପରେ ୮୦ ପ୍ରତିଶତ ନିର୍ଭରଶୀଳ। ଏଭଳି ପରିସ୍ଥିତିରେ ଡଲାର ତୁଳନାରେ ଟଙ୍କାର ଦୁର୍ବଳତା ପରେ ଭାରତୀୟ ତୈଳ କମ୍ପାନୀଗୁଡ଼ିକୁ ଡଲାର ଦେଇ ଅଶୋଧିତ ତୈଳ ଆମଦାନୀ ପାଇଁ ଅଧିକ ଟଙ୍କା ଖର୍ଚ୍ଚ କରିବାକୁ ପଡ଼ିବ।

ଅନ୍ୟପଟେ ଡାଲିର ମୂଲ୍ୟ ଭାରତରେ ଆକାଶଛୁଆଁ ହେଉଛି। ଦେଶରେ ଡାଲିର ବ୍ୟବହାରକୁ ପୂରଣକରିବା ପାଇଁ ଭାରତକୁ ବହୁ ପରିମାଣରେ ଡାଲି ଆମଦାନୀ କରିବାକୁ ପଡ଼ିବ। ଏପରି ପରିସ୍ଥିତିରେ, ଟଙ୍କା ଦୁର୍ବଳତା ଏବଂ ଡଲାରର ଶକ୍ତି ହେତୁ ଡାଲି ଆମଦାନୀ ମହଙ୍ଗା ହେବ ଯାହା ଘରୋଇ ମୂଲ୍ୟ ଉପରେ ପ୍ରଭାବ ପକାଇପାରେ। ଖାଇବା ତେଲର ବ୍ୟବହାରକୁ ପୂରଣ କରିବା ପାଇଁ ମଧ୍ୟ ଭାରତ ଆମଦାନୀ ଉପରେ ନିର୍ଭରଶୀଳ।

ସେହିପରି ସୁନା ଅଳଙ୍କାର ମହଙ୍ଗା ହେବା ଆଶଙ୍କା ରହିଛି। ଟଙ୍କାର ଦୁର୍ବଳତା ସୁନା ମୂଲ୍ୟ ଉପରେ ମଧ୍ୟ ପ୍ରଭାବ ପକାଇପାରେ। କାରଣ ଭାରତ ଏହାର ବ୍ୟବହାର ପାଇଁ ଆମଦାନୀ ହୋଇଥିବା ସୁନା ଉପରେ ନିର୍ଭରଶୀଳ। ବଜେଟରେ ସୁନା ଉପରେ କଷ୍ଟମ ଡ୍ୟୁଟି ହ୍ରାସ ହେବା ପରେ ସୁନା ମୂଲ୍ୟରେ ହ୍ରାସ ଘଟିଥିଲା ଏବଂ ସୁନା ୧୦ ଗ୍ରାମ ପ୍ରତି ୫୦୦୦ ଟଙ୍କା ପର୍ଯ୍ୟନ୍ତ ଶସ୍ତା ହୋଇଥିଲା। ମାତ୍ର ଟଙ୍କାରେ ଦୁର୍ବଳତା ହେତୁ ସୁନା ମୂଲ୍ୟରେ ହ୍ରାସ ପାଇଥିବା ଆଶା ମଉଳିଛି।

ଭାରତ ଇଲେକ୍ଟ୍ରୋନିକ୍ସ ଗ୍ୟାଜେଟଠାରୁ ଆରମ୍ଭକରି ଅଟୋମୋବାଇଲ ପୋର୍ଟ ଆଦି ଆମଦାନୀ କରିଥାଏ। ଦେଶରେ ମୌସୁମୀ ହେତୁ ଅଟୋମୋବାଇଲ ବିକ୍ରିରେ ହ୍ରାସ ଘଟିଛି। ଟଙ୍କାର ଦୁର୍ବଳତା ପରେ ଅଟୋ ପାର୍ଟସର ଆମଦାନୀ ମହଙ୍ଗା ହେବ। ଶକ୍ତିଶାଳୀ ଡଲାର ଯୋଗୁ ଇଲେକ୍ଟ୍ରୋନିକ୍ସ ଗ୍ୟାଜେଟ୍‌ଗୁଡ଼ିକର ଆମଦାନୀ ମଧ୍ୟ ମହଙ୍ଗା ହେବ ବୋଲି ଆଶଙ୍କା କରାଯାଉଛି। ସୂଚନା ଥାଉକି, ବୈଦେଶିକ ମୁଦ୍ରା ଭଣ୍ଡାରରେ ହ୍ରାସ ୬୭୧ ବିଲିୟନ ଡଲାରର ସର୍ବକାଳୀନ ଛୁଇଁବା ପରେ ବିଦେଶୀ ଇସ୍ୟୁ ରିଜର୍ଭ ହ୍ରାସ ପାଇଛି। ବିଦେଶୀ ପୋର୍ଟଫୋଲିଓ ନିବେଶକଙ୍କ ଠାରୁ ଡଲାରର ଚାହିଦା ବୃଦ୍ଧି ହେତୁ ଟଙ୍କା ଦୁର୍ବଳ ହେଉଛି। ଡଲାର ତୁଳନାରେ ଟଙ୍କା ଆହୁରି ହ୍ରାସ ନ ହେବା ପାଇଁ ଆର୍‌ବିଆଇ ଏହାର ଭଣ୍ଡାରରୁ ଡଲାର ବିକ୍ରି କରିପାରିବ। ଏଭଳି ପରିସ୍ଥିତିରେ ବୈଦେଶିକ ମୁଦ୍ରାଭଣ୍ଡାରରେ ହ୍ରାସ ଘଟିପାରେ।

ଶେୟାର ବଜାର କାରବାରରେ ହ୍ରାସ

ମୁମ୍ବାଇ,୬।୮

କ୍ରମାଗତ ୩ୟ ଦିନ ଲାଗି ଘରୋଇ ଶେୟାର ବଜାର କାରବାରରେ ହ୍ରାସ ଘଟିଛି। ଏପରିକି ଚଳିତ ସପ୍ତାହର ୨ୟ କାର୍ଯ୍ୟ ଦିବସର ଫଳାଫଳ ଅନୁଯାୟୀ ଶେୟାର ବଜାରର ନିବେଶକମାନେ ଲକ୍ଷାଧିକ ଟଙ୍କାର ନିବେଶ ହରାଇଛନ୍ତି। ବିଶେଷକରି ମଙ୍ଗଳବାର ବମ୍ବେ ଷ୍ଟକ୍ ଏକ୍ସଚେଞ୍ଜ (ବିଏସ୍‌ଇ)ର ସେନ୍‌ସେକ୍ସ ୧୬୮ (୧୬୮.୩୩) ପଏଣ୍ଟ କମି ୭୮,୫୯୩ (୭୮,୫୯୩.୦୭) ଅଙ୍କରେ କାରବାର ବନ୍ଦ ହୋଇଥିଲା। ସେହିଭଳି ନ୍ୟାଶନାଲ ଷ୍ଟକ୍ ଏକ୍ସଚେଞ୍ଜ (ଏନ୍‌ଏସ୍‌ଇ)ର ନିଫ୍ଟି-୫୦ରେ ମଧ୍ୟ ୬୩ (୬୩.୦୫) ପଏଣ୍ଟ ହ୍ରାସ ଘଟି ୨୩,୯୯୩ (୨୩,୯୯୨.୫୫) ଅଙ୍କରେ କାରବାର ଶେଷ କରିଥିଲା। ଅପରପକ୍ଷରେ ବିଏସ୍‌ଇ ସେନ୍‌ସେକ୍ସର ମିଡକ୍ୟାପ୍ ଓ ସ୍ମଲକ୍ୟାପ୍ ଶେୟାରଗୁଡ଼ିକର ଇଣ୍ଡେକ୍ସ ସହିତ ଏନ୍‌ଏସ୍‌ଇ ନିଫ୍ଟି ମିଡକ୍ୟାପ,ସ୍ମଲକ୍ୟାପ ଏବଂ ବ୍ୟାଙ୍କ ଶେୟାରଗୁଡ଼ିକର କାରବାରରେ ମଧ୍ୟ ପରିବର୍ତ୍ତନ ହୋଇଛି। ଏପରିକି ଶେୟାର ବଜାରର ସେକ୍ଟୋରାଲ ଇଣ୍ଡେକ୍ସ କାରବାରରେ ମଧ୍ୟ ହ୍ରାସ ଘଟିଛି।

ବେଦାନ୍ତ ଆଲୁମିନିୟମରେ ଯୋଗଦେଲେ ରବି ପାଲିୱାଲ

ନୂଆଦିଲ୍ଲୀ,୬।୮

ଭାରତର ସର୍ବବୃହତ୍ ଆଲୁମିନିୟମ ଉତ୍ପାଦକ ବେଦାନ୍ତ ଆଲୁମିନିୟମ ରବି ପାଲିୱାଲଙ୍କୁ ଆଶ୍ ମ୍ୟାନେଜମେଣ୍ଟର ସିଇଓ ଭାବେ ନିଯୁକ୍ତି ଘୋଷଣା କରିଛି। ରବି ମୁଖ୍ୟତଃ ପାଉଁଶ ପରିଚାଳନା କାର୍ଯ୍ୟର ତଦାରଖ କରିବେ,ଉତ୍ସ ଦକ୍ଷତା ବୃଦ୍ଧି ପାଇଁ ଟେକ୍ନୋଲୋଜି ଏବଂ ପ୍ରକ୍ରିୟା ଉପରେ ଧ୍ୟାନଦେବେ ଏବଂ ତାପଜ ବିଦ୍ୟୁତ୍ ଉତ୍ପାଦନର ବହୁମୂଲ୍ୟ ଉପ-ଉତ୍ପାଦକୁ ବ୍ୟବହାରକରିବା ତଥା ବୃତ୍ତାକାର ଅର୍ଥନୀତିକୁ ପ୍ରୋତ୍ସାହିତ କରିବା ପାଇଁ ନୂତନ ଉପାୟ ଅନୁସନ୍ଧାନ କରିବେ। ବେଦାନ୍ତ ଆଲୁମିନିୟମ ବ୍ୟତୀତ ରବି ବେଦାନ୍ତର ଶକ୍ତି ବ୍ୟବସାୟ (ଯେଉଁଥିରେ ତଲୱାଣ୍ଡି ସାବୋ ପାୱାର ପ୍ଲାଣ୍ଟ,ମୀନାକ୍ଷୀ ଶକ୍ତି ଏବଂ ଆଥେନା ଅନ୍ତର୍ଭୁକ୍ତ) ଏବଂ ହିନ୍ଦୁସ୍ଥାନ ଜିଙ୍କ୍ ଲିମିଟେଡ୍‌ର ପାଉଁଶ ପରିଚାଳନା କାର୍ଯ୍ୟ ମଧ୍ୟ ତୁଲାଇବେ। ଦୀର୍ଘ ୨୭ବର୍ଷରୁ ଅଧିକ ବିବିଧ ଅଭିଜ୍ଞତା ସହ ରବି ବୃତ୍ତିଗତ ଶିଳ୍ପ ଭାବେ ବେଦାନ୍ତ ଆଲୁମିନିୟମ କାର୍ଯ୍ୟରେ ବ୍ୟାପକ ଜ୍ଞାନକୌଶଳ ବ୍ୟବହାର କରିବେ। ବେଦାନ୍ତରେ ଯୋଗଦେବା ପୂର୍ବରୁ ସେ ବଜାଜ ଏନର୍ଜିରେ ଚୁକ୍ତି, ବାଣିଜ୍ୟ ଏବଂ ସାମଗ୍ରୀର ବରିଷ୍ଠ ଉପସଭାପତି ଭାବେ କାର୍ଯ୍ୟ କରିଥିଲେ। ଏହା

ରବି ପାଲିୱାଲ

ପୂର୍ବରୁ ସେ ଜେଏସ୍‌ଡବ୍ଲ୍ୟୁ ଏନର୍ଜି ଏବଂ ନବା ପାୱାର (ଲାର୍ସେନ୍ ଆଣ୍ଡ ଟୁବ୍ରୋ)ରେ ମଧ୍ୟ ବରିଷ୍ଠ ପରିଚାଳକ ପଦବୀରେ ଅବସ୍ଥାପିତ ହୋଇଥିଲେ। ଏପରିକି କ୍ରୟ କାର୍ଯ୍ୟ, ଯୋଗାଣ ଶୃଙ୍ଖଳା ପରିଚାଳନା, ବିକ୍ରେତା ବିକାଶ ଏବଂ ସେବା ଚୁକ୍ତିରେ ତାଙ୍କର ଦୀର୍ଘ ବର୍ଷର ଅଭିଜ୍ଞତା ରହିଛି।

ଏ ସମ୍ପର୍କରେ ବେଦାନ୍ତ ଆଲୁମିନିୟମର ସିଇଓ ଜନ୍ ସ୍ଲାଭେନ୍ କହିଛନ୍ତି, ଆମେ ଆମର ଆଶ୍ ମ୍ୟାନେଜମେଣ୍ଟର ନୂତନ ସିଇଓ ଭାବେ ରବି ପାଲିୱାଲଙ୍କୁ ଆମ ପରିବାରକୁ ସ୍ୱାଗତ କରୁଛୁ। ଏପରିକି ତାଙ୍କର ସମୃଦ୍ଧ ଅଭିଜ୍ଞତା ଏବଂ ଅନ୍ତର୍ଦୃଷ୍ଟି ଆମର ଆଶ୍ ମ୍ୟାନେଜମେଣ୍ଟ ପଦକ୍ଷେପଗୁଡ଼ିକରେ ଅଧିକ ଉତ୍କର୍ଷ ଚଳାଇବାରେ ଚାବିକାଠି ହେବ। ସେହିଭଳି ପାଲିୱାଲ କହିଥିଲେ, ସେ ବେଦାନ୍ତ ପରିବାର ସହ ଜଡିତ ହୋଇ ବେଶ୍ ଉତ୍ସାହିତ ଅଛନ୍ତି।

ୱାୟନାଡ୍ ଭୂସ୍ଖଳନ ପୀଡ଼ିତଙ୍କୁ ରିଲାଏନ୍ସ ଫାଉଣ୍ଡେଶନର ସହାୟତା

ମୁମ୍ବାଇ,୬।୮

ରିଲାଏନ୍ସ ଇଣ୍ଡଷ୍ଟ୍ରିର ସାମାଜିକ ପ୍ରତିଷ୍ଠାନ ରିଲାଏନ୍ସ ଫାଉଣ୍ଡେଶନ ନିକଟରେ କେରଳର ୱାୟନାଡ୍‌ଠାରେ ହୋଇଥିବା ଭୂସ୍ଖଳନ କ୍ଷତିଗ୍ରସ୍ତ ପୀଡ଼ିତଙ୍କୁ ସାହାଯ୍ୟ କରିବା ପାଇଁ ଘୋଷଣା କରିଛି। ଏପରିକି ସ୍ଥାନୀୟ ପ୍ରଶାସନର ସହଯୋଗରେ ରିଲାଏନ୍ସ ଫାଉଣ୍ଡେଶନ ଏହି ବିପର୍ଯ୍ୟୟର ସମ୍ମୁଖୀନ ହୋଇଥିବା ଲୋକଙ୍କୁ ଦୀର୍ଘକାଳୀନ ରିଲିଫ ଯୋଗାଇବା ପାଇଁ ଯୋଜନା ପ୍ରସ୍ତୁତ ହୋଇଛି। ବିଶେଷକରି ଭୂସ୍ଖଳନ କ୍ଷତିଗ୍ରସ୍ତ ପୀଡ଼ିତମାନଙ୍କୁ ତୁରନ୍ତ ସହାୟତା ଭାବେ ଖାଦ୍ୟ ସାମଗ୍ରୀ, ଫଳ, କ୍ଷୀର, ଶୁଖିଲା ରାଶନ ସାମଗ୍ରୀ, ବାସନକୁସନ, ପାନୀୟ ଜଳ, ମୌଳିକ ସ୍ୱଚ୍ଛତା ସାମଗ୍ରୀ, ଟେଣ୍ଟ, ଶଯ୍ୟା, ସୋଲାର ଲଣ୍ଠନ ଏବଂ ଟର୍ଚ୍ଚ ଭଳି ସାମଗ୍ରୀ ଫାଉଣ୍ଡେଶନ ପକ୍ଷରୁ ଯୋଗାଇ ଦିଆଯାଉଛି।

ସେହିଭଳି ପ୍ରଭାବିତ ପରିବାର କିଭଳି ପୁଣି ଥରେ ସେମାନଙ୍କ ଜୀବନ ଜୀବିକାକୁ ଫେରି ପାରିବେ। ସେଥିପାଇଁ ବିହନ, ଚାରା, ଉପକରଣ ତଥା ଯନ୍ତ୍ରପାତି ଏବଂ ବ୍ୟବସାୟିକ ପ୍ରଶିକ୍ଷଣ ମଧ୍ୟ ପ୍ରଦାନ କରାଯିବ। ଏପରିକି ପିଲାମାନଙ୍କ ଶିକ୍ଷାର ନିରନ୍ତରତାକୁ ସୁନିଶ୍ଚିତ କରିବା ପାଇଁ ରିଲାଏନ୍ସ ଫାଉଣ୍ଡେଶନ ପକ୍ଷରୁ ପୁସ୍ତକ ଏବଂ କ୍ରୀଡ଼ା ସାମଗ୍ରୀ ସହ ଶିକ୍ଷା ସହାୟତା ମଧ୍ୟ ଉପଲବ୍ଧ କରାଯିବ। ଉଦ୍ଧାରକାରୀ କର୍ମୀ ଏବଂ ବିପର୍ଯ୍ୟୟ ପରିଚାଳନା ଦଳର କାର୍ଯ୍ୟ ସୁଗମ କରିବା ପାଇଁ ରିଲାଏନ୍ସ ଜିଓ ସ୍ୱତନ୍ତ୍ର ଟାୱାର ସ୍ଥାପନ କରିଛି। ଏହାଦ୍ୱାରା ଯୋଗାଯୋଗରେ ଉନ୍ନତି ହୋଇପାରିବ ଏବଂ ବିପର୍ଯ୍ୟୟ ପରିଚାଳନାକୁ ସୁବ୍ୟବସ୍ଥିତ କରାଯାଇପାରିବ। ମନୋବୈଜ୍ଞାନିକ ଓ ସାମାଜିକ ଆଘାତ ଦ୍ୱାରା ପ୍ରଭାବିତ ବ୍ୟକ୍ତିବିଶେଷଙ୍କୁ ଫାଉଣ୍ଡେଶନ ପକ୍ଷରୁ ବିଶେଷଜ୍ଞ ସହାୟତା ମଧ୍ୟ ପ୍ରଦାନ କରାଯାଉଛି।

ଏ ସମ୍ପର୍କରେ ରିଲାଏନ୍ସ ଫାଉଣ୍ଡେଶନର ପ୍ରତିଷ୍ଠାତା ତଥା ଅଧ୍ୟକ୍ଷା ନୀତା ଅମ୍ବାନୀ କହିଛନ୍ତି, ୱାୟନାଡ୍‌ରେ ଲୋକଙ୍କ ଦୁଃଖ ଏବଂ ଭୂସ୍ଖଳନ ହେତୁ ହୋଇଥିବା ଅଶେଷ କ୍ଷୟକ୍ଷତିକୁ ନେଇ ଆମେ ଦୁଃଖିତ। ଏହି ଦୁଃଖ ସମୟରେ ସମସ୍ତ ପ୍ରଭାବିତ ବ୍ୟକ୍ତି ଓ ପରିବାର ପ୍ରତି ଆମର ସମବେଦନା ଜଣାଉଛି। ବିଶେଷକରି ଘଟଣାସ୍ଥଳରେ ଉପସ୍ଥିତ ରହିଥିବା ଆମର ରିଲାଏନ୍ସ ଫାଉଣ୍ଡେଶନର ବିଭିନ୍ନ ଦଳ ଦିନରାତି କାର୍ଯ୍ୟ କରୁଛନ୍ତି। ଏପରିକି ଆମେ ଏହି କଠିନ ସମୟରେ କେରଳର ଲୋକମାନଙ୍କ ସହିତ ରହିଛୁ।

ରିଲାଏନ୍ସ ଫାଉଣ୍ଡେଶନର ବିଭିନ୍ନ ଦଳ ରିଲିଫ ସାମଗ୍ରୀ ସହିତ ଘଟଣାସ୍ଥଳରେ ଉପସ୍ଥିତ ଅଛନ୍ତି ଏବଂ ରାଜ୍ୟର ଅଧିକାରୀ ଓ ସ୍ଥାନୀୟ ପ୍ରଶାସନ ସହ ନିରନ୍ତର ଯୋଗାଯୋଗରେ ରହିଛନ୍ତି। ଏପରିକି ପ୍ରତ୍ୟେକ କାର୍ଯ୍ୟ ରାଜ୍ୟ ତଥା ଅନ୍ୟାନ୍ୟ ବିପର୍ଯ୍ୟୟ ପରିଚାଳନା ଏଜେନ୍ସି ସହ ସମନ୍ୱୟ ରକ୍ଷାକରି କାର୍ଯ୍ୟକାରୀ କରାଯାଉଛି। ଏହାଦ୍ୱାରା ସହାୟତା ଠିକ୍ ସମୟରେ ପହଞ୍ଚିବ। ରିଲାଏନ୍ସ ଫାଉଣ୍ଡେଶନ ୱାୟନାଡ୍‌ର ଲୋକଙ୍କୁ ଦୀର୍ଘକାଳୀନ ଭାବେ ସମର୍ଥନ ପ୍ରଦାନ କରିବାକୁ ପ୍ରତିବଦ୍ଧ ରହିଛି।

୬ ଦିନିଆ ଗ୍ରେଟ୍ ଫ୍ରିଡମ୍ ଫେଷ୍ଟିଭାଲର ଶୁଭାରମ୍ଭ

ନୂଆଦିଲ୍ଲୀ,୬।୮

ଦେଶର ଅଗ୍ରଣୀ ଇ-କର୍ମସ ପ୍ଲାଟ୍‌ଫର୍ମ ଆମାଜନ୍ ଡଟ ଇନ୍‌ର ବହୁ ପ୍ରତୀକ୍ଷିତ ୬ ଦିନିଆ କାର୍ଯ୍ୟକ୍ରମ 'ଗ୍ରେଟ୍ ଫ୍ରିଡମ୍ ଫେଷ୍ଟିଭାଲ'ର ଶୁଭାରମ୍ଭ ମଙ୍ଗଳବାର ସର୍ବଭାରତୀୟସ୍ତରରେ ହୋଇଯାଇଛି। ଏପରିକି ଏହି କାର୍ଯ୍ୟକ୍ରମ ୨୦୨୪ ଅଗଷ୍ଟ ୬ ରୁ ୧୧ ପର୍ଯ୍ୟନ୍ତ ଜାରି ରହିବ। ଏହି ବହୁ ପ୍ରତୀକ୍ଷିତ ଗ୍ରେଡ୍ ଫ୍ରିଡମ ଫେଷ୍ଟିଭାଲ ସମୟରେ ଆମାଜନର ଆକର୍ଷଣୀୟ ଡିଲ୍‌ଗୁଡ଼ିକୁ ଗ୍ରାହକମାନେ ଉପଭୋଗ କରିପାରିବେ। ଏପରିକି ଚଳିତ ବର୍ଷ ଏହି ଫ୍ରିଡମ୍ ଫେଷ୍ଟିଭାଲ ସେଲ୍ ସମୟରେ ଗ୍ରାହକମାନେ ଲକ୍ଷ ଲକ୍ଷ ଉତ୍ପାଦଗୁଡ଼ିକ ଉପରେ ଆକର୍ଷଣୀୟ ଅଫର୍ ପାଇପାରିବେ।

ଡ. ସାରଦା ୟୁକୋ ବ୍ୟାଙ୍କ ବୋର୍ଡର ନୂଆ ନିର୍ଦ୍ଦେଶକ

ନୂଆଦିଲ୍ଲୀ,୬।୮

ଭାରତ ସରକାର ୨୦୨୪ ଅଗଷ୍ଟ ୫ ରେ ପ୍ରକାଶିତ ଗାଜେଟ ଅଫ୍ ଇଣ୍ଡିଆ ଅନୁସାରେ ଡ. ସାରଦା ପ୍ରସନ୍ନ ମହାନ୍ତିଙ୍କୁ ୟୁକୋ ବ୍ୟାଙ୍କ ବୋର୍ଡର ନିର୍ଦ୍ଦେଶକ ଭାବେ ନିଯୁକ୍ତି କରିଛନ୍ତି। ବର୍ତ୍ତମାନ ଡ. ସାରଦା ଓଡିଶା ରାଜ୍ୟ ପାଇଁ ଭାରତୀୟ ରିଜର୍ଭ ବ୍ୟାଙ୍କର କ୍ଷେତ୍ରୀୟ ନିର୍ଦ୍ଦେଶକ ଭାବେ କାର୍ଯ୍ୟ କରୁଛନ୍ତି। ଏହା ସହ ସେ ଅତିରିକ୍ତ ଭାର ସ୍ୱରୂପ ଭାରତୀୟ ରିଜର୍ଭ ବ୍ୟାଙ୍କର ଏଣ୍ଟରପ୍ରାଇଜେସ୍ କମ୍ୟୁନିକେସନ୍ ଆଣ୍ଡ୍ ସାଇବର ସିକ୍ୟୁରିଟି ଟ୍ରେନିଂ ଇନ୍‌ଷ୍ଟିଚ୍ୟୁଟ୍‌ର ନିର୍ଦ୍ଦେଶକ ଭାବେ ମଧ୍ୟ କାର୍ଯ୍ୟରତ ଅଛନ୍ତି। ଅପରପକ୍ଷରେ ଡ. ମହାନ୍ତି ଦୀର୍ଘ ୨୫ବର୍ଷ ଧରି ଭାରତୀୟ ରିଜର୍ଭ ବ୍ୟାଙ୍କରେ କାର୍ଯ୍ୟ କରି ଆସୁଛନ୍ତି ଏବଂ ବ୍ୟାଙ୍କିଙ୍ଗ୍ କ୍ଷେତ୍ରରେ ତାଙ୍କର ୨୮ବର୍ଷର ଅଭିଜ୍ଞତା ରହିଛି। ଭାରତୀୟ ରିଜର୍ଭ ବ୍ୟାଙ୍କରେ ତାଙ୍କର ବିନିଯୋଗ, ପରୀକ୍ଷଣ, ସୂଚନା ପ୍ରଯୁକ୍ତି, ପେମେଣ୍ଟ ସିଷ୍ଟମ, ମୁଦ୍ରା ପରିଚାଳନା, ଆର୍ଥିକ ସମାବେଶନ ଓ ବିକାଶ, ମାନବ ସମ୍ପଦ ପରିଚାଳନା କ୍ଷେତ୍ରରେ ବେଶ ଅନୁଭବ ରହିଛି। ସେ ଆମେରିକା, ସ୍ୱିଜରଲ୍ୟାଣ୍ଡ, ୟୁକ୍ରେନ୍, ରଷିଆ, ଅଷ୍ଟ୍ରେଲିଆ, ନ୍ୟୁଜିଲ୍ୟାଣ୍ଡ ଓ ସିଙ୍ଗାପୁର ଠାରେ ମଧ୍ୟ ବିଭିନ୍ନ ଆନ୍ତର୍ଜାତୀୟ ଫୋରମ୍ ଯଥା: ଫେଡେରାଲ ରିଜର୍ଭ, ବେସେଲ କମିଟି, କ୍ରେଡିଟ୍ ରିପୋର୍ଟିଂ ସମିତି, ବ୍ରିକ୍ସ ସାଇବର ସିକ୍ୟୁରିଟି ସମ୍ମିଳନୀରେ ପ୍ରତିନିଧିତ୍ୱ କରିଛନ୍ତି। ସେହିପରି ଡ.ମହାନ୍ତି ବୈଦେଶିକ ଅର୍ଥ ବ୍ୟବସ୍ଥାରେ ପିଏଚ୍‌ଡି କରିଛନ୍ତି। ସେ ଓୟୁଏଟିରୁ କୃଷି ବିଜ୍ଞାନରେ ସ୍ନାତକ କରିବା ସହ ଟେକ୍ସାସ୍ ଅଷ୍ଟିନ୍ ୟୁନିଭରସିଟିରୁ ଡାଟା ସାଇନ୍ସ ଆଣ୍ଡ୍ ବିଜିନେସ୍ ଆନାଲିଟିକ୍ସରେ ପିଜିପି ଏବଂ ଆଇଆଇଏମ୍ ବେଙ୍ଗାଲୁରୁରୁ ପବ୍ଲିକ ପଲିସି ଆଣ୍ଡ୍ ମ୍ୟାନେଜମେଣ୍ଟ ମଧ୍ୟ କରିଛନ୍ତି।

ଡ. ସାରଦା ପ୍ରସନ୍ନ ମହାନ୍ତି

ଅବସରକାଳୀନ ଯୋଜନାରେ ଶୀଘ୍ର ନିବେଶ ଲାଭଦାୟକ

ନୂଆଦିଲ୍ଲୀ,୬।୮

ଅବସରକାଳୀନ ଯୋଜନାକୁ ପ୍ରାୟତଃ ଅଣଦେଖା କରାଯାଇଥାଏ କିନ୍ତୁ ଆର୍ଥିକ ଉନ୍ନତିର ଅନ୍ୟ ଯେକୌଣସି ଦିଗ ପରି ଏହା ମଧ୍ୟ ଗୁରୁତ୍ୱପୂର୍ଣ୍ଣ। ଏ ସମ୍ପର୍କରେ ବନ୍ଧନ ଏଏମ୍‌ସିର ସେଲ୍‌ସ ଆଣ୍ଡ ମାର୍କେଟିଂ ବିଭାଗ ମୁଖ୍ୟ ଗୌରବ ପରିଜା କହିଛନ୍ତି, ଉନ୍ନତ ଚିକିତ୍ସା ସୁବିଧା କାରଣରୁ ଜୀବନକାଳ ବଢିବା, ଦୁର୍ବଳ ପେନ୍‌ସନ ବ୍ୟବସ୍ଥା ଓ ବଢୁଥିବା ଲିଭିଙ୍ଗ୍ କଷ୍ଟ ସହିତ ବିନା ଆୟରେ ଏକ ସ୍ଥିର ଅବସର ପରବର୍ତ୍ତୀ ଜୀବନ ସୁରକ୍ଷିତ ରଖିବା ଅଧିକ ଆହ୍ୱାନପୂର୍ଣ୍ଣ ହୋଇପଡିଛି। ଏକ ଉଚ୍ଚ-ଲାଭ ପ୍ରଦାନକାରୀ ଅବସରକାଳୀନ ଯୋଜନା କେବଳ ଏକ ଲକ୍‌ଜୁରି ହୋଇ ରହି ନାହିଁ ବରଂ ଆବଶ୍ୟକତାରେ ପରିଣତ ହୋଇଛି। ପ୍ରଭାବଶାଳୀ ଅବସରକାଳୀନ ଯୋଜନାରେ ଇକ୍ୱିଟି ଓ ଡେବ୍‌ଟ ମଧ୍ୟରେ ସନ୍ତୁଳନ ସମେତ ନିବେଶ ପରିଦୃଶ୍ୟକୁ ଭଲ ଭାବେ ବୁଝିବା ଆଦି ସାମିଲ ରହିଛି। ଏପରିକି ଇକ୍ୱିଟି ନିବେଶ ଯଦିଓ ଅସ୍ଥିର ହୋଇଥାଏ। କିନ୍ତୁ ଏହା ଦୀର୍ଘାବଧିରେ ଗୁରୁତ୍ୱପୂର୍ଣ୍ଣ ରିଟର୍ନ ଦେଇଥାଏ। ଏହାର ବିପରୀତରେ ଡେବ୍‌ଟ ବା ଋଣରେ ନିବେଶ କମ୍ ବିପଦ ସହିତ ନିର୍ଭରଯୋଗ୍ୟ ନଗଦ ପ୍ରବାହ ପ୍ରଦାନ କରିଥାଏ କିନ୍ତୁ ସେଥିରେ ସୀମିତ ଅଭିବୃଦ୍ଧି କ୍ଷମତା ରହିଥାଏ। ଏକ ସନ୍ତୁଳିତ ରଣନୀତିରେ ସମ୍ପତ୍ତି ଶ୍ରେଣୀଗୁଡ଼ିକର ଏକ ମିଶ୍ରଣ ସହ ପୋର୍ଟଫୋଲିଓର ବିବିଧୀକରଣ ଅନ୍ତର୍ଭୁକ୍ତ ରହିଛି ବୋଲି ପରିଜା ବିସ୍ତୃତ ଭାବେ ଉଲ୍ଲେଖ କରିଛନ୍ତି।

ଗୌରବ ପରିଜା

ସେହିଭଳି ଏକ ସୁଗମ ଅବସର ସମୟ ସୁନିଶ୍ଚିତ କରିବା ପାଇଁ ଆପଣ ଯେତେ ଶୀଘ୍ର ନିବେଶ ଆରମ୍ଭ କରିବେ ଆପଣଙ୍କ ଭବିଷ୍ୟତ ସେତେ ଉତ୍ତମ ହୋଇପାରିବ। ଶୀଘ୍ର ଯୋଜନା, କମ୍ପାଉଣ୍ଡିଂ ବା ଯୌଗିକ ବୃଦ୍ଧିର ଶକ୍ତିକୁ ବ୍ୟବହାର କରିଥାଏ, କ୍ଷୁଦ୍ର ନିବେଶଗୁଡ଼ିକୁ ସମୟକ୍ରମେ ବଡ ରିଟର

ଜନ୍ମଦିନର ଶୁଭେଚ୍ଛା

ନାମ: .....
ବୟସ:.....
ଜନ୍ମ ତାରିଖ: .....

ଗୁନ୍‌ଗୁନ୍
ପରିବାରବର୍ଗ

ଏଠାରେ ୨ X ୨ ସେ.ମି. ଫଟୋ ଲଗାନ୍ତୁ

ସର୍ତ୍ତାବଳୀ: ଏହି କୁପନ ବ୍ୟବହାର କରି ସମ୍ପୂର୍ଣ୍ଣ ମାଗଣାରେ ଜନ୍ମଦିନର ଶୁଭେଚ୍ଛା ଜଣାନ୍ତୁ। ଫଟୋଗ୍ରାଫ ସହିତ କୁପନଟି ପ୍ରକାଶନ ତାରିଖର ୭ ଦିନ ପୂର୍ବରୁ ଜନ୍ମଦିନ ଶୁଭେଚ୍ଛା, ଧରିତ୍ରୀ, ବି-୨୬, ରସୁଲଗଡ ଶିଳ୍ପାଞ୍ଚଳ, ଭୁବନେଶ୍ୱର-୧୦ ଠିକଣାରେ ପହଞ୍ଚିବା ଆବଶ୍ୟକ।

ବିଲରେ ରାତିସାରା ମା' ମୃତଦେହ ପାଖେ ଦେଢ଼ବର୍ଷର ଶିଶୁକନ୍ୟା

କବିସୂର୍ଯ୍ୟନଗର,୬।୮ (କୃପାସିନ୍ଧୁ ସ୍ୱାଇଁ)

ଗଞ୍ଜାମ ଜିଲା କବିସୂର୍ଯ୍ୟନଗର ଥାନା ଅଞ୍ଚଳରେ ମଙ୍ଗଳବାର ସକାଳେ ଏକ ହୃଦୟ ବିଦାରକ ଦୃଶ୍ୟ ଦେଖିବାକୁ ମିଳିଛି। କମଳପୁର ଓ ଗୁଡିଆପଲି ଗ୍ରାମର ମଧ୍ୟ ଭାଗରେ ଥିବା ବିଲରେ ଜଣେ ମହିଳାଙ୍କ ମୃତଦେହ ନିକଟରେ ବସି ରହିଥିବା ଦେଢ଼ ବର୍ଷୀୟା ଶିଶୁକନ୍ୟାକୁ ପୋଲିସ ଉଦ୍ଧାର କରିଛି। ପାରିପାର୍ଶ୍ୱିକ ସ୍ଥିତିରୁ ସୋମବାର ରାତିରୁ ମହିଳାଙ୍କ ମୃତ୍ୟୁ ଘଟିଥିବା ଜଣାପଡ଼ିଛି। କିଭଳି ତାଙ୍କର ମୃତ୍ୟୁ ହେଲା ତାହା ସ୍ପଷ୍ଟ ହୋଇ ନ ଥିବା ବେଳେ ଶିଶୁକନ୍ୟାଟି ରାତିସାରା ଝିପିଝିପି ବର୍ଷାରେ ମୃତଦେହ ନିକଟରେ ବସି ରହିବା ଚର୍ଚ୍ଚାର ବିଷୟ ହୋଇଛି। ମୃତା ମହିଳା ହେଲେ କୋଟିନଡା ଥାନା ଭେଟନଈ ଗ୍ରାମର ଭାଗ୍ୟଶ୍ରୀ ନାୟକ। ପୋଲିସ ମୃତଦେହ

ହତ୍ୟା ଅଭିଯୋଗ ଆଣିଲେ ପରିବାର

ଜବତ କରି ଆସିକା ମେଡିକାଲରେ ବ୍ୟବଚ୍ଛେଦ କରାଇଛି। ଭେଟନଈ ଗ୍ରାମର ଦୀପକ ଦାସଙ୍କୁ କବିସୂର୍ଯ୍ୟନଗର ଥାନା ଅର୍ଜୁନପଲ୍ଲିର ଭାଗ୍ୟଶ୍ରୀ ୬ ବର୍ଷ ପୂର୍ବେ ବିବାହ କରିଥିଲେ। ସେମାନଙ୍କର ୫ ବର୍ଷର ଏକ ପୁଅ ଓ ଦେଢ଼ ବର୍ଷର ଗୋଟିଏ ଝିଅ। ୪ ଦିନ ତଳୁ ଭାଗ୍ୟଶ୍ରୀ ଝିଅକୁ ଧରି ଘରୁ କେଉଁଆଡ଼େ ପଳାଇ ଯାଇଥିଲେ ବୋଲି ପରିବାର ଲୋକେ କହିଛନ୍ତି। ମଙ୍ଗଳବାର ସକାଳେ କମଳପୁର ଓ ଗୁଡିଆପଲି ଗ୍ରାମର ମଧ୍ୟସ୍ଥ ଏକ ବିଲରେ ଜଣେ ମହିଳାଙ୍କ ମୃତଦେହ ପାଖରେ ଶିଶୁକନ୍ୟା ବସିଥିବା ନିକଟସ୍ଥ ଜମିକୁ ଯାଇଥିବା ଲୋକେ ଦେଖି କବିସୂର୍ଯ୍ୟନଗର ପୋଲିସକୁ ଖବର ଦେଇଥିଲେ। ପୋଲିସ ପହଞ୍ଚି ସ୍ଥାନୀୟ ଲୋକଙ୍କଠାରୁ ମୃତା ମହିଳାଙ୍କ ପରିଚୟ ଜାଣିବା ପରେ ପରିବାର ଲୋକଙ୍କୁ ଖବର ଦେଇଥିଲା। ପ୍ରେମଜନିତ କାରଣରୁ ଝିଅକୁ ହତ୍ୟା କରାଯାଇଛି ବୋଲି ଭାଗ୍ୟଶ୍ରୀଙ୍କ ମା' କବିସୂର୍ଯ୍ୟନଗର ଥାନାରେ ଏତଲା ଦେଇଛନ୍ତି। ପୋଲିସ ନଂ. ୫୦୫/୨୪ରେ ଏକ ମାମଲା ରୁଜୁ କରି ଘଟଣାର ତଦନ୍ତ କରୁଛି।

ବର୍ଷାପାଣିରେ ଭାସିଗଲେ ଛାତ୍ରୀ

ଅନୁଗୋଳ,୬।୮ (ଜ୍ୟୋତି ରଞ୍ଜନ ସାହୁ)

କମ୍ପ୍ୟୁଟର କ୍ଲାସ ସାରି ମଙ୍ଗଳବାର ଅପରାହ୍ନ ୧ଟାରେ ଘରକୁ ଫେରୁଥିବା ବେଳେ ବର୍ଷା ପାଣିରେ ଭାସିଯାଇ ଛାତ୍ରୀ ପ୍ରୀତି ବେହେରା (୧୯) ନିଖୋଜ ହୋଇଯାଇଛନ୍ତି। ନିଖୋଜ ଛାତ୍ରୀଙ୍କ ଘର ଅନୁଗୋଳ ଜିଲା ବନ୍ତଳା ଥାନା ବସଲା ପଞ୍ଚାୟତ ସୁନାଭୂଇଁ ଗ୍ରାମରେ। ଖବରପାଇ ଅନୁଗୋଳ ଅଗ୍ନିଶମ କର୍ମଚାରୀମାନେ ଖୋଜାଖୋଜି ଚଳାଇଥିବା ବେଳେ ସନ୍ଧ୍ୟାରେ ଓଡ୍ରାଫ ଟିମ୍ ପହଞ୍ଚି ନିଖୋଜ ଛାତ୍ରୀଙ୍କ ସନ୍ଧାନ ପାଇଁ ଉଦ୍ୟମ ଚଳାଇଛି।

ସୂଚନା ଅନୁଯାୟୀ, ଲଗାଣ ବର୍ଷା ଯୋଗୁ ବନ୍ତଳା ଆଖପାଖ ଅଞ୍ଚଳର ପ୍ରାୟ ସମସ୍ତ ନାଳରେ ପାଣି ବଢ଼ି ଚାଲିଛି। କିଛି ସ୍ଥାନରେ ନାଳ ପୋଲ ଉପରେ ପାଣି ପ୍ରବାହିତ ହେଉଛି। ମଧ୍ୟାହ୍ନରେ ବର୍ଷା ଲାଗି ରହିଥିବା ବେଳେ ବନ୍ତଳାରୁ କମ୍ପ୍ୟୁଟର କ୍ଲାସ ସାରି ଘରକୁ ସାଇକେଲରେ ଫେରୁଥିବା ପ୍ରୀତି ଘର ପାଖ ନାଳ ପୋଲ ଉପରେ ୩ ଫୁଟ ପାଣିର ସୁଅ ଛୁଟୁଥିବା ଦେଖିବାକୁ ପାଇଥିଲେ। ଘର ଆଉ ମାତ୍ର କେଇ ମିଟର ଥିବାରୁ ସେ ସାହସ କରି ପୋଲ ଉପର ପାଣିରେ

ପ୍ରୀତି ବେହେରା

ପଶି ଘର ଆଡ଼େ ମୁହାଁଇଥିଲେ। ହେଲେ ପାଣିର ପ୍ରଖର ସ୍ରୋତ ଯୋଗୁ ଗୋଡ଼ ଖସିଯିବାରୁ ସେ ସାଇକେଲ ସହ ଭାସି ନିଖୋଜ ହେଇଯାଇଥିଲେ। ଗାଁ ଲୋକମାନେ ଉଦ୍ଧାର ପାଇଁ ଚେଷ୍ଟା କରିଥିଲେ ମଧ୍ୟ ଛାତ୍ରୀଙ୍କ ଖୋଜଖବର ପାଇପାରି ନ ଥିଲେ। ଖବରପାଇ ଅଗ୍ନିଶମ ଓ ଓଡ୍ରାଫ ଟିମ ପହଞ୍ଚି ଛାତ୍ରୀଙ୍କୁ ଖୋଜାଖୋଜି କରୁଥିବା ଜଣାପଡ଼ିଛି।

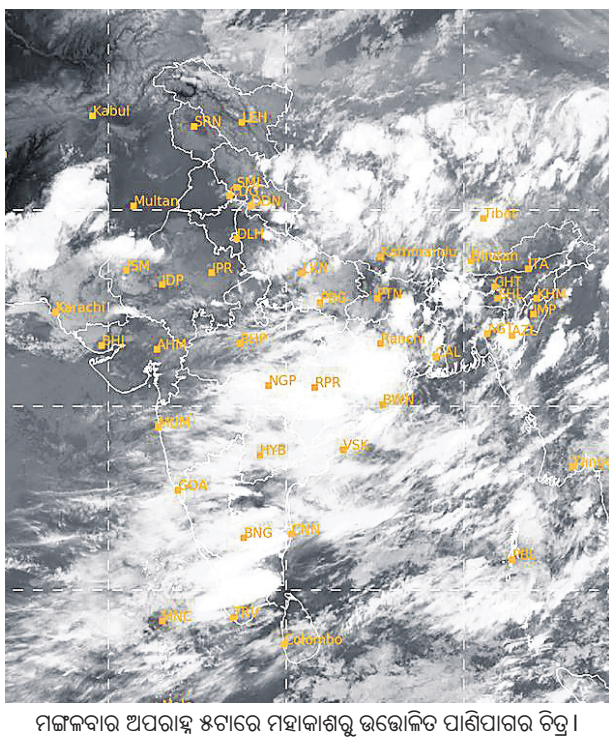

ମଙ୍ଗଳବାର ଅପରାହ୍ନ ୫ଟାରେ ମହାକାଶରୁ ଉତ୍ତୋଳିତ ପାଣିପାଗର ଚିତ୍ର।

ଉଗଡ଼ମାଳି

(କ୍ରମେ ଲୋକମୁଖରୁ ଓ ଜନମାନସରୁ ବିସ୍ମୃତ ହେଉଥିବା ଉଗଡ଼ମାଳିକୁ ପାଠିକା-ପାଠକଙ୍କ ନିକଟରେ ପହଞ୍ଚାଇବା ସକାଶେ ଧରିତ୍ରୀର ପ୍ରୟାସ)

ଅମିନ ଗାଆଁରେ ମାଇଲେ ମେଖ,
ପୋଲାଖିଆଙ୍କର ମଲାଟି ଭେକ ।

ଅମିନ ଜମି ମପମାପି କାମ କରନ୍ତି। ଜମି ମାପ କରି ମାଲିକାନା ସାବ୍ୟସ୍ତ କରନ୍ତି। ଫଳସ୍ୱରୂପ ଲୋକଙ୍କୁ ଭୁଆଁ ବୁଲେଇ ହାତ ଚିକ୍କଣ କରୁଥିବା ଟାଉଟର, ମାମଲତକାର ବ୍ୟକ୍ତିଙ୍କ ଉପୁରିର ବାଟ ବନ୍ଦ ହୋଇଯାଏ। ପରୋକ୍ଷରେ ପେଞ୍ଚ କାଢ଼ିବାକୁ ଅସମର୍ଥ ବ୍ୟକ୍ତି ନିଜ ଦୋଷ ଦୁର୍ବଳତାକୁ ଘୋଡ଼େଇବାକୁ ଯାଇ ତୁଚ୍ଛା ବାହାଦୁରୀ ଦେଖଉଥିବା ନେଇ ଏଭଳି ଉକ୍ତି ଉଲ୍ଲେଖ କରାଯାଇଛି।

ଅକାଗା ଘା' ଦେଖି ହୁଏନାହିଁ
କି ଦେଖାଇ ହୁଏନାହିଁ ।

ଲଜ୍ଜାଜନକ କଥାକୁ ସହଜରେ ଅନ୍ୟ ଆଗରେ କହି ହୋଇ ନଥାଏ। କୌଣସି ଅପ୍ରକାଶ୍ୟ ଘଟଣା ଅନ୍ୟ ଆଗରେ କହିବା ନେଇ ମନରେ ଲଜ୍ଜା ବା ସଂକୋଚ ଭାବ ସୃଷ୍ଟି ହେଉଥିବା ଅର୍ଥରେ ଏଭଳି ଉକ୍ତି ପ୍ରକାଶ କରାଯାଇଛି।

ନିର୍ବାଚିତ ଉଗଡ଼ମାଳି, ପ୍ରବାଦ, ପ୍ରବଚନ ଓ ଅନ୍ୟାନ୍ୟ – ପ୍ରାଚୀ ସାହିତ୍ୟ ପ୍ରତିଷ୍ଠାନ

ସ୍କୁଲରେ ଫିଡ୍‌ସ, ଛାତ୍ରୀଙ୍କ ମୃତ୍ୟୁ

କୋରାପୁଟ/ନାରାୟଣପାଟଣା,୬।୮ (ଅମିତାଭ ବେହେରା/ରାଜକିଶୋର ଜେନା)

କୋରାପୁଟ ଜିଲା ବନ୍ଧୁଗାଁ ବ୍ଲକର ବାଉଁଶପୁଟ ସରକାରୀ ଉଚ୍ଚ ପ୍ରାଥମିକ ବିଦ୍ୟାଳୟରେ ପାଠ ପଢୁଥିବା ବେଳେ ମଙ୍ଗଳବାର ଜଣେ ଛାତ୍ରୀଙ୍କ ଫିଡ୍‌ସରେ ମୃତ୍ୟୁ ହୋଇଛି । ସେ ହେଲେ ବିଦ୍ୟାଳୟର ତୃତୀୟ ଶ୍ରେଣୀରେ ପଢୁଥିବା ମିକି କନ୍ଦପାନ (୯)। ତାଙ୍କ ଘର ବନ୍ଧୁଗାଁ ବ୍ଲକର ସାନମାଥୁର ଗ୍ରାମରେ ବୋଲି ଜଣାପଡିଛି । ମିକି ବିଦ୍ୟାଳୟରେ ପଢୁଥିବା ବେଳେ ତାଙ୍କର ଫିଡ୍‌ସ୍ ବାହାରିଥିଲା ବୋଲି ପ୍ରଧାନ ଶିକ୍ଷକ ସଦାନନ୍ଦ ହାଲୁଆ କହିଛନ୍ତି। ପରେ ବିଦ୍ୟାଳୟ ପକ୍ଷରୁ ତାଙ୍କୁ ବନ୍ଧୁଗାଁ ଗୋଷ୍ଠୀ ସ୍ୱାସ୍ଥ୍ୟକେନ୍ଦ୍ରକୁ ନିଆଯାଇଥିଲା। ସେଠାରେ ଡାକ୍ତର ଛାତ୍ରୀଙ୍କୁ ମୃତ ଘୋଷଣା କରିଥିଲେ। ଏନେଇ ଖବର ପାଇ ବନ୍ଧୁଗାଁ ପୋଲିସ ଘଟଣା ସ୍ଥଳରେ ପହଞ୍ଚି ତାଙ୍କ ମୃତଦେହକୁ ବ୍ୟବଚ୍ଛେଦ ପାଇଁ ପଠାଇଥିଲା। ବ୍ୟବଚ୍ଛେଦ ପରେ ମୃତଦେହ ପରିବାର ଲୋକଙ୍କୁ ହସ୍ତାନ୍ତର କରାଯାଇଥିବା ଏସ୍‌ଆଇ ବିଜୟ ମୁର୍ମୁ କହିଛନ୍ତି। ଏନେଇ ବନ୍ଧୁଗାଁ ଥାନାରେ ୧୪/୨୪ରେ ଏକ ମାମଲା ରୁଜୁ କରାଯାଇ ମୃତ୍ୟୁର ତଦନ୍ତ ଜାରି ରହିଥିବା ଥାନା ଅଧିକାରୀ ପ୍ରସନ୍ନ ମିଶ୍ର ପ୍ରକାଶ କରିଛନ୍ତି।

Classified Everyday

0674-2580101, 2549949

MATRIMONIAL

GROOM WANTED

Looking for a BBSR based Bengali Brahmin smart boy for my daughter Devgon Tularashi 30Y, H- 5'.1". She has done her MBA and currently running her own Company in BBSR. Interested person please contact- 9776466119, 9438183096. D-945

Karan bride- age 26y/5'3", B.tec, software engineer in a MNC with 6.5 lpa at Bangalore. Father state Govt. Retired class-1 officer. Looking for suitable groom software engineer (minimum 15 to 20lpa). Only interested parents can contact at in this mobile number-9937328966, 9437188370. D-919

Extremly beautiful Khandayat girl 1997, 5'5", B.Tech, Serving Software Engineer MNC, Bangalore, "SUNASANSAR", Bhubaneswar. 9937512659. D-75982

REAL ESTATE SALE

2/3BHK Flat Uttara, Patia, KalingaNagar, Hanspal, Patrapada, BJB Nagar. 8270370007. D-949

1BHK ready to move in flats available in Hi-Tech Brundaban Project near Batamangala Temple, Puri Town. 9040023313, 9938015048. D-946

ଭୁବନେଶ୍ୱର ନଖରା Sum-2, Grandbazar ନିକଟରେ ଘରବାରି ପାଚେରି ପ୍ଲଟ୍ ବିକ୍ରିହେବ। Contact- 9178660666. D-900

କଟକ-ଭୁବନେଶ୍ୱର ମଧ୍ୟରେ ନବନିର୍ମିତ Sum Hospital, Grand Bazar (NH-16) ରୁ ଅଳ୍ପ ଦୂରତାରେ ୩୦ ଫୁଟ ରାସ୍ତା ଥାଇ ଘରବାରି plot କିଣନ୍ତୁ। 9658562429. D-75983

(1) Commercial plot, facing to NH Road Nakhara to Niali NH 10000sqft., 3sides road, (2) Residential plot near Petal English Medium School 1100/- sqft. with boundarywall at Brahmanjharilo, Cuttack, 11K.M. to BBSR. Personal plots, No builders. 7809525452. D-75766

ଖୋର୍ଦ୍ଧାରେ ପିଚୁରୋଡ୍‌କୁ ଲାଗି ମାତ୍ର ୪୦୦ ଟଙ୍କାରେ ପ୍ଲଟ୍ ମିଳୁଛି। Near Bajpur Market, Near GIET Engineering College. Contact- 9090811926. D-894

Gharabari Converted Plots Available Near Hitech Square Sundarpada Bhubaneswar. For More Details Contact- 9778832554, 9437226965. D-947

ପାଠକଙ୍କ ପାଇଁ ସୂଚନା

କ୍ଲାସିଫାଏଡରେ ପ୍ରକାଶିତ କେତେକ ବିଜ୍ଞାପନକୁ ଭିତ୍ତିକରି କିଛି ପାଠକ ଠକାମିର ଶିକାର ହେଉଥିବା ଆମର ଦୃଷ୍ଟିଗୋଚର ହେଉଛି। ବିଜ୍ଞାପନ ଦେଉଥିବା ସଂସ୍ଥାମାନଙ୍କ ସହ କାରବାର କରିବା ପୂର୍ବରୁ ସବିଶେଷ ତଥ୍ୟ ଓ ନିଜର ବିବେକ ଖଟାଇ କାରବାର କରନ୍ତୁ। ଏଥିପାଇଁ ଧରିତ୍ରୀ କର୍ତ୍ତୃପକ୍ଷ ଦାୟୀ ରହିବେ ନାହିଁ।

Newly open health benefits SPA special Offer @ 799 Bapujinagar. 8018429809. D-76140

Relax, Refresh your body, mind at Saikrupa Spa with best therapies. 8984068077. D-883

Newly open health benefits spa by expert therapist. Contact: 6371861658. D-76139

LOST

I Anima patel has lost my Sale Deed bearing No.- 10861002445 at Railway Station Jharsuguda on dated 24.04.2024, I want to apply House Loan from Jharsuguda Branch (00238) against mortgage as per said land . If any body has got, kindly inform at +918895097086. D-954

AFFIDAVIT

I, Abhijet Chakraaborti, resident of 260/1393, Cuttack Road, Bhubaneswar- 751006, Odisha, hereby inform that my minor daughter, previously known as Monisha Chakraborti (Old Name), has changed her name and spelling to Monisa Chakrabortti (New Name) in all her documents, vide affidavit No. 75 dated 21.12.2022, sworn before the Executive Magistrate, for all future purposes. D-955

I, Sagar Kumar Pradhan, S/o- Suresh Chandra Pradhan, Torasingh, Gambharimunda, Banapur, Khordha, 752031 aged 36 years have changed my name and shall hereafter be known as Sagar Pradhan. D-953

By virtue of an affidavit sworn before the Notary Public, Nuapada, I, Sumit Kumar Kesharwani, R/o- Near Hanuman Mandir, Ward No.11, Main Road, At/P.O.- Khariar Road, Dist.- Nuapada, Odisha declare that I have changed my father's name in my Passport from Naval Kishor Kesharwani to Nawal Kishore Kesharwani. That both the names stands for same and one person. That my father's actual name shall be known as Nawal Kishore Kesharwani for all purposes. D-952

ନିଜର ପ୍ରିୟଜନମାନଙ୍କୁ ଜନ୍ମଦିନର ଓ ବିବାହ ଶୁଭେଚ୍ଛା ଜଣାନ୍ତୁ କେବଳ ଟ୨୧୦/-ରୋ ରଙ୍ଗୀନ ଟ୪୨୦/-ରୋ (ଫଟୋ ସହ) ବି.ଦ୍ର.: ଶୁଭେଚ୍ଛା ୬ସେମି. (H) X ୪ସେମି. (W) ହେବା ଆବଶ୍ୟକ।

ଧରିତ୍ରୀ DHARITRI Scan & Pay

ଧରିତ୍ରୀ କ୍ଲାସିଫାଏଡ୍ ବିଜ୍ଞାପନ ବାବଦୀୟ ଦେୟକୁ ନିମ୍ନପ୍ରଦତ୍ତ QR Code ସ୍କାନ୍ କରି ଯେକୌଣସି UPI App ମାଧ୍ୟମରେ ସହଜରେ ପେଠ କରନ୍ତୁ।

BHIM | UPI

ଦେୟ ପେଠ ହେଲାପରେ ରସିଦ୍‌ର Screenshotକୁ classifieddharitri@gmail.com ରେ ଇମେଲ୍ କରନ୍ତୁ।

LEGAL NOTICE

IN THE COURT OF CIVIL JUDGE (S.D.), RAIRAKHOL
Title Suit No. 84/2002 (F.D.)
Jayakumari Panda (dead) through LRs & others
....Plaintiffs
Vrs.
Rabi Panda (dead) through LRs & others
.....Defendants
Notice U/O 5 Rule 20 (IA) of C.P.C.

To,

1. Defendant No.4, Ramani Ranjan Panda, S/o- Late Trinath Panda, aged about 35 years, Occupation- Cultivation, R/o- Rathasahi, Rairakhol, P.O./P.S. / Tahasil/munsif- Rairakhol, Dist-Sambalpur.
2. Defendant No. 12, Gitanjali Purohit, D/o- Late Harihar Purohit, aged about 24 years, Occupation- Dependant.
3. Defendant No. 13, Bijaylaxmi Purohit, S/o- Late Harihar Purohit, aged about 20years, Occupation- Dependant
Defendant No.12 & 13 both are R/o- Salesingh, P.O./ P.S./ Tahasil/ munsif- Rairakhol, Dist- Sambalpur.
4. Defendant No.18, Dr. Madan Mohan Mishra, S/o- Late Harihar Mishra, aged about 50 years, Occupation- Service
5. Defendant No.19, Krushna Mohan Mishra, S/o- Late Harihar Mishra, aged about 48 years, Occupation- Service
6. Defendant No.20, Murari Mohan Mishra, S/o- late Harihar Mishra, aged about 45 years, Occupation- Service
Sl. No. 4 to 6 all are R/o C/o Dr. Madan Mohan Mishra, MKCG Medical College, Dept. of Pathology, P.O./P.S.- Berhampur, Dist- Ganjam.
7. Defendant No. 11 (a), Jharana Purohit, D/o- Late Manaranjan Purohit, aged about 18 years, C/o- Madhusudan Panda, Occupation dependant, At- Naikpada, P.O./P.S.- Kiakata, Tahasil/ Munsif/ S.D.- Athamallik, Dist- Angul.
.....Defendants

WHEREAS the plaintiffs have instituted a partition suit claiming their share from the suit properties as given below. You are hereby summoned / noticed through this publication to appear the above court in person or by pleader duly instructed and able to answer all material questions relating to the suit or who shall accompanied by some person able to answer all such question on 11.09.2024 at about 10:30 A.M. to answer the claim and you are directed to produce all document upon which you intended to rely support of your defence.

Take notice that in default of your appearance on the date fixed the suit will be heard and determined in your absence.

SCHEDULE OF LAND

Land situated in Mouza- Rampur, Tahasil- Rairakhol, Dist.- Sambalpur, M.S. ROR No.-882, Total 13 (thirteen) Nos. of plot, area Ac.11.81dec. (eleven acre eighty one decimals)

Given under my hand and seal of this court on this 01st day August, 2024.

Sd./- Sr. Civil Judge, Rairakhol

D-951

ଋଣ ଶୁଝି ନ ପାରି ମହିଳାଙ୍କ ଆତ୍ମହତ୍ୟା

ବାସୁଦେବପୁର,୬।୮ (ନାରାୟଣ ପ୍ରସାଦ ବାରିକ୍)

ଗ୍ରୁପ୍ ମାଧ୍ୟମରେ ଲୋନ୍ ଆଣିଥିଲେ। ପରେ ଋଣ ଶୁଝି ନ ପାରିବାରୁ ଜଣେ ମହିଳା ଆତ୍ମହତ୍ୟା ଭଳି ଚରମ ପଦକ୍ଷେପ ଆପଣେଇଛନ୍ତି। ମଙ୍ଗଳବାର ଏଭଳି ଅଭାବନୀୟ ଘଟଣା ଘଟିଛି ଭଦ୍ରକ ଜିଲା ବାସୁଦେବପୁର ବ୍ଲକ ଅଧୀନ ସୁଗୋ ପଞ୍ଚାୟତର କାଞ୍ଜିଖିଆ ଗ୍ରାମରେ। ମୃତ ମହିଳା ହେଉଛନ୍ତି ଗ୍ରାମର ମୁକ୍ତିକାନ୍ତ ରାଉତଙ୍କ ସ୍ତ୍ରୀ ଅନୀତା ରାଉତ(୩୫)। ସେ ମଙ୍ଗଳବାର ଭୋର ସମୟରେ ବେକରେ ରଶି ଲଗାଇ ଆତ୍ମହତ୍ୟା କରିଥିବା ନେଇ ମୁକ୍ତିକାନ୍ତ ବାସୁଦେବପୁର ଥାନାରେ ଲିଖିତ ଅଭିଯୋଗ କରିଛନ୍ତି। ମୁକ୍ତିକାନ୍ତ ଏତଲାରେ ଦର୍ଶାଇଛନ୍ତି ଯେ, ସେ ଧାମରାରେ ରହି କାର୍ଯ୍ୟ କରନ୍ତି। ତାଙ୍କ ଅଜାଣତରେ ଅନୀତା ଏକ ଗ୍ରୁପ୍ ମାଧ୍ୟମରେ ଲୋନ୍ ଆଣିଥିଲେ। ପରେ ସେ ଏହି ଋଣ ଶୁଝି ପାରି ନ ଥିଲେ। ଏହାକୁ ନେଇ ସେ ମାନସିକ ଭାରାକ୍ରାନ୍ତ ଥିଲେ। ଘର ଭିତରେ ଅନୀତାଙ୍କ ଝୁଲନ୍ତା ମୃତଦେହ ଦେଖି ପରିବାର ଲୋକ ବାସୁଦେବପୁର ଥାନାକୁ ଖବର ଦେଇଥିଲେ। ଋଣ ଶୁଝିବାରେ ଅକ୍ଷମ ହେବାରୁ ତାଙ୍କ ସ୍ତ୍ରୀ ଆତ୍ମହତ୍ୟା କରିଥିବା ସେ ଉଲ୍ଲେଖ କରିଛନ୍ତି। ପୋଲିସ ଘଟଣାସ୍ଥଳରେ ପହଞ୍ଚି ମୃତଦେହ ଜବତ କରି ବ୍ୟବଚ୍ଛେଦ ପାଇଁ ଭଦ୍ରକ ପଠାଇଥିଲା। ଏନେଇ ବାସୁଦେବପୁର ଥାନାରେ ଏକ ଅପମୃତ୍ୟୁ ମାମଲା ରୁଜୁ କରାଯାଇଛି।

ମନେ ପଡ଼ନ୍ତି

ଦଶମ ଶ୍ରାଦ୍ଧବାର୍ଷିକୀ ଉପଲକ୍ଷେ

ୱରଜନୀ ଦେବୀ
ପୁରୁଣା ଭୁବନେଶ୍ୱର

ଚାହୁଁ ଚାହୁଁ ତୁମେ ଚାଲିଯିବାର ଦଶ ବର୍ଷ ପୁରିଗଲା। ତୁମର ସ୍ନେହ, ସତ୍ୟନିଷ୍ଠତା, ପରୋପକାରିତା, ନ୍ୟାୟପରାୟଣତା ଓ ଧାର୍ମିକ ଉପଦେଶ ଆମ୍ଭମାନଙ୍କୁ ସର୍ବଦା ମାର୍ଗଦର୍ଶନ କରୁଥାଉ। ତୁମେ ଯେଉଁଠି ଥାଅ ଭଲରେ ଥାଅ, ଏତିକି ଜଗତର ନାଥ ଶ୍ରୀଜଗନ୍ନାଥଙ୍କ ନିକଟରେ ପ୍ରାର୍ଥନା କରୁଛୁ।

ଶୋକସନ୍ତପ୍ତ
ପୁଅବୋହୂ, ନାତିନାତୁଣୀ, ଝିଅଜ୍ୱାଇଁ
ବନ୍ଧୁ, ପରିବାରବର୍ଗ ଓ
ଉମା ଫ୍ରେମିଙ୍ଗ୍ ସେଣ୍ଟର

ଧ-୭୫୫୫୨

ଜେଲଗଲେ କୋଟିପତି ଅତିରିକ୍ତ ମୁଖ୍ୟଯନ୍ତ୍ରୀ

ଠାବ ହେଲା ଆଉ ୮, ମୋଟ ୫୦ ପ୍ଲଟ୍ ଜବତ

ମାମଲାରେ ଯୋଡ଼ି ହେଲେ ସ୍ତ୍ରୀ, ପୁଅ

ପ୍ରଦୀପ କୁମାର ରଥ

ଭୁବନେଶ୍ୱର/କଟକ,୬।୮ (ସତ୍ୟଜିତ୍ ରାଉତ/କାର୍ତ୍ତିକ ସାହୁ)

ଓଡ଼ିଶା ବ୍ରିଜ୍ ଆଣ୍ଡ୍ କନଷ୍ଟ୍ରକ୍ସନ୍ କର୍ପୋରେଶନ (ଓବିସିସି)ର ଅତିରିକ୍ତ ମୁଖ୍ୟଯନ୍ତ୍ରୀ ପ୍ରଦୀପ କୁମାର ରଥଙ୍କଠୁ ୧୪କୋଟି ଟଙ୍କାର ଆୟବହିର୍ଭୂତ ସମ୍ପତ୍ତି ଠାବ ହୋଇଛି। ମଙ୍ଗଳବାର ତାଙ୍କ ପାଖରୁ ଆଉ ୮ଟି ପ୍ଲଟ୍ ସମେତ ବହୁ ଟଙ୍କାର ଜମାରାଶି ଆଦି ଜବତ ହୋଇଛି। ତେବେ ଏହି ସମ୍ପତ୍ତି ସଂକ୍ରାନ୍ତରେ ପ୍ରଦୀପ ସନ୍ତୋଷଜନକ ଉତ୍ତର ଦେଇପାରି ନାହାନ୍ତି। ତେଣୁ କଟକ ଭିଜିଲାନ୍ସ ଥାନାରେ ମଙ୍ଗଳବାର ପ୍ରଦୀପଙ୍କ ନାମରେ ମାମଲା (ନଂ.୨୦/୨୦୨୪) ରୁଜୁ କରାଯାଇ ତାଙ୍କୁ ଗିରଫ କରାଯାଇଛି। ଏହି ମାମଲାରେ ତାଙ୍କ ସ୍ତ୍ରୀ ଓ ପୁଅଙ୍କୁ ମଧ୍ୟ ଅଭିଯୁକ୍ତ ଦର୍ଶାଯାଇଛି। ଗିରଫ ପରେ ଅଭିଯୁକ୍ତ ପ୍ରଦୀପଙ୍କୁ କଟକ ସ୍ୱତନ୍ତ୍ର ଭିଜିଲାନ୍ସ କୋର୍ଟକୁ ଚାଲାଣ କରାଯାଇଥିଲା। ଜାମିନ ନ ମିଳିବାରୁ ତାଙ୍କୁ ବିଚାର ବିଭାଗୀୟ ହାଜତକୁ ପଠାଇ ଦିଆଯାଇଛି।

ସୋମବାର ପ୍ରଦୀପଙ୍କ ୧୨ଟି ସ୍ଥାନରେ ଚଢ଼ାଉ ଆରମ୍ଭ ହୋଇଥିବାବେଳେ ମଙ୍ଗଳବାର ଭିଜିଲାନ୍ସ ଅଧିକାରୀମାନେ ଅଧିକ ଖୋଳତାଡ଼ କରିଥିଲେ। ଯାଞ୍ଚ କରିବା ପରେ ପ୍ରଦୀପଙ୍କ ଆଉ ୮ପ୍ଲଟ୍ ଠାବ ହେବା ପରେ ମୋଟ ପ୍ଲଟ୍ ସଂଖ୍ୟା ୫୦ରେ ପହଞ୍ଚିଛି। ସେହିପରି ଆଉ ୭୪ ଲକ୍ଷ ଟଙ୍କାର ଜୀବନବୀମା ଜମା ଠାବ ହୋଇଥିଲା। ଫଳରେ ବ୍ୟାଙ୍କ, ପୋଷ୍ଟାଲ ଓ ଜୀବନବୀମା ପରିମାଣ ୨ କୋଟି ଟଙ୍କାରେ ପହଞ୍ଚିଛି। ସେହିପରି ପ୍ରଦୀପ ବ୍ୟବସାୟରେ ୧ କୋଟି ଟଙ୍କା ନିବେଶ କରିଥିବା ଭିଜିଲାନ୍ସ ପକ୍ଷରୁ ସୂଚନା ଦିଆଯାଇଛି। ପ୍ରଦୀପଙ୍କ ଲିଙ୍କ୍‌ରେ ଥିବା ଅନ୍ୟ ଅଧିକାରୀମାନଙ୍କୁ ଭିଜିଲାନ୍ସ ସ୍କାନର୍‌କୁ ଆଣିଥିବା ସୂଚନା ମିଳିଛି।

୨ ହଜାର ଟଙ୍କାରେ ଆରମ୍ଭ କରିଥିଲେ ଚାକିରି

ଅଭିଯୁକ୍ତ ପ୍ରଦୀପ ୧୯୯୧ ଅଗଷ୍ଟ ୧୪ରେ ସରକାରୀ ସେବାରେ ଟ୍ରେନି ଯନ୍ତ୍ରୀ ଭାବେ ଯୋଗ ଦେଇ ବାଲେଶ୍ୱର ବାଲିଆପାଳ ବ୍ଲକରେ କାମ ଆରମ୍ଭ କରିଥିଲେ। ସେତେବେଳେ ତାଙ୍କର ଦରମା ଥିଲା ମାତ୍ର ୨ ହଜାର ଟଙ୍କା। ୧୯୯୯ ପର୍ଯ୍ୟନ୍ତ ମୟୂରଭଞ୍ଜ ଜିଲାର ବିଭିନ୍ନ ବ୍ଲକରେ ସେହି ପଦବୀରେ ରହି ସେ କାମ ଜାରି ରଖିଥିଲେ। ୧୯୯୯ ଅକ୍ଟୋବର ୪ରେ ତାଙ୍କର ଚାକିରି ସ୍ଥାୟୀ ହୋଇଥିଲା। ୨୦୦୧ ଯାଏ ଢେଙ୍କାନାଳ ଜିଲା ଗ୍ରାମ୍ୟ ଉନ୍ନୟନ(ଆର୍‌ଡି) ଡିଭିଜନ୍‌ର ସହକାରୀ ଯନ୍ତ୍ରୀ (ଏଇ) ଭାବେ ପ୍ରଦୀପ କାମ କରିଥିଲେ। ୨୦୦୧ରୁ ପୂର୍ତ୍ତ ବିଭାଗର କଟକ, ଭୁବନେଶ୍ୱର, ଯାଜପୁର, କେନ୍ଦୁଝରର ବିଭିନ୍ନ ଅଫିସ୍‌ରେ ସେ ସହକାରୀ ଯନ୍ତ୍ରୀ, ସହକାରୀ କାର୍ଯ୍ୟନିର୍ବାହୀ ଯନ୍ତ୍ରୀ, ଡେପୁଟି କାର୍ଯ୍ୟନିର୍ବାହୀ ଯନ୍ତ୍ରୀ, କାର୍ଯ୍ୟନିର୍ବାହୀ ଯନ୍ତ୍ରୀ ଓ ଅଧୀକ୍ଷଣ ଯନ୍ତ୍ରୀ ଭାବେ କାମ କରିଥିଲେ। ୨୦୨୨ରେ ପ୍ରଦୀପ ଅତିରିକ୍ତ ମୁଖ୍ୟଯନ୍ତ୍ରୀ ର୍ୟାଙ୍କ୍‌କୁ ପଦନ୍ନୋତି ପାଇ 'ଓବିସିସି'ରେ କାମ କରୁଥିଲେ। ଆଉ ବର୍ଷକ ପରେ ସେ ଚାକିରିରୁ ଅବସର ନେଇଥାନ୍ତେ।

ଏଟିଏମ୍‌ରୁ ବାହାରିଲା ଜାଲ୍, ଚିରା ନୋଟ୍

ଟଙ୍କା ଭରୁଥିବା ଏଜେନ୍ସି କର୍ମଚାରୀଙ୍କୁ ପୋଲିସ ଜିମା ଦେଲେ ଲୋକେ

ବାହାନଗା, ୬।୮ (ଅରୂପ କୁମାର ଦାସ)

ଏସ୍‌ବିଆଇ ଏଟିଏମ୍‌ରୁ ଜାଲ୍ ଓ କଟା ଚିରା ନୋଟ୍ ବାହାରିଛି। ଏହା ଜଣାପଡ଼ିବାପରେ ଏଟିଏମ୍‌ରେ ଟଙ୍କା ଭରୁଥିବା ଏଜେନ୍ସି କର୍ମଚାରୀଙ୍କୁ ଲୋକେ ଅଟକ ରଖି ପୋଲିସ ଜିମା ଦେଇଛନ୍ତି। ଏଭଳି ଘଟଣା ଘଟିଛି ବାହାନଗା ବ୍ଲକ ଗୋପାଳପୁର ବଜାରରେ। ବ୍ୟାଙ୍କ କର୍ତ୍ତୃପକ୍ଷ ଘଟଣାର ତଦନ୍ତ କରାଯାଉଥିବା କହିଥିବାବେଳେ ପୋଲିସ ସମ୍ପୃକ୍ତ ଏଜେନ୍ସି କର୍ମଚାରୀମାନଙ୍କୁ ପଚରାଉଚରା ପରେ ଛାଡ଼ି ଦେଇଛି।

ମିଳିଥିବା ସୂଚନା ଅନୁସାରେ, ଗୋପାଳପୁର ମେଡିକାଲ ରୋଡରେ ଥିବା ଏସ୍‌ବିଆଇର ଦୁଇଟି ଏଟିଏମ୍‌ରେ ସୋମବାର ରାତିରେ ସିଏମ୍‌ସି ନାମକ ଏକ ଏଜେନ୍ସି ସଂସ୍ଥାର କର୍ମଚାରୀମାନେ ଟଙ୍କା ଲୋଡ କରିଥିଲେ। ପରେ ସେହି ବଜାରର ଲକ୍ଷ୍ମୀ ମାର୍କେଟରେ ଥିବା ଏର୍‌ଡିଏଫ୍‌ସି ଏଟିଏମ୍‌ରେ ଟଙ୍କା ଲୋଡ କରିବାକୁ ଯାଇଥିଲେ। ଏହି ସମୟରେ ଏସ୍‌ବିଆଇ ଏଟିଏମ୍‌ରୁ ସ୍ଥାନୀୟ ଶାଳ ଗ୍ରାମର ଶରତ ଚନ୍ଦ୍ର ପରିଡା ୧୦ହଜାର ଟଙ୍କା ଉଠାଇଥିଲେ। ତେବେ ମେଶିନରୁ ବାହାରିଥିବା ଟଙ୍କା ମଧ୍ୟରେ ୭ ହଜାର ଟଙ୍କା ଜାଲ୍, ଚିରା ଫଟା ଟଙ୍କା ଓ ଧଳା କାଗଜ ପ୍ୟାଚ୍ ମରାଯାଇଥିବା ଦେଖିବାକୁ ପାଇଥିଲେ। ଏପରି କି ଏହାପରେ ସେହି ମେଶିନରୁ ଫତେପୁର ଅଞ୍ଚଳର ଫକୀର ଚରଣ ସାହୁ ୬ହଜାର ଟଙ୍କା ଉଠାଇଥିଲେ। ସେହି ଟଙ୍କାରୁ ମଧ୍ୟ ଦୁଇଟି ୫ଶହ ଟଙ୍କା ଜାଲ୍ ଥିବାବେଳେ ୪ହଜାର ୫ଶହ ଟଙ୍କା ନୋଟ୍ ଚିରା ଫଟା ଓ ଧଳା କାଗଜରେ ପ୍ୟାଚ ମରାଯାଇଥିଲା। ସଙ୍ଗେ ସଙ୍ଗେ ଟଙ୍କା ଲୋଡ୍ କରିଥିବା ଏଜେନ୍ସିର ଲୋକମାନଙ୍କୁ ଖୋଜିଥିଲେ। ବଜାରର ଏର୍‌ଡିଏଫ୍‌ସି ଏଟିଏମ୍‌ରେ ଟଙ୍କା ଲୋଡ୍ କରିବା ପାଇଁ ଉଦ୍ୟମ କରୁଥିବା ଜଣାପଡ଼ିବା ପରେ ଲୋକମାନେ ଏଜେନ୍ସି କର୍ମଚାରୀଙ୍କୁ କାବୁ କରିଥିଲେ। ସେହି ସମୟରେ ଅନ୍ୟଜଣେ ପାଇକାସ୍ତା ଗ୍ରାମର ଦେବେନ୍ଦ୍ର ସାହୁ ୨ହଜାର ଟଙ୍କା ଉଠାଇ ଥିବାବେଳେ ସେଥିରୁ ଗୋଟିଏ ୫ଶହ ଟଙ୍କା ଜାଲ ବାହାରିବା ସହିତ ଆଉ ୧ ହଜାର ଟଙ୍କା ଫଟା ଚିରା ବାହାରିଥିଲା। ଲୋକମାନେ ଉତ୍ତ୍ୟକ୍ତ ହୋଇ ସେମାନଙ୍କୁ ଅଟକ ରଖିବା ସହିତ ଜାଲ୍ ଓ ଫଟା ଚିରା ଟଙ୍କା ସବୁ କେଉଁଠୁ ଆଣି ଏଟିଏମ୍‌ରେ ଲୋଡ୍ କରୁଛ କହି ସେମାନଙ୍କୁ ଛାଡି ନ ଥିଲେ। ଖବରପାଇ ଗୋପାଳପୁର ଥାନା ପୋଲିସ ଘଟଣାସ୍ଥଳରେ ପହଞ୍ଚି ଟଙ୍କା ଲୋଡ୍ କରୁଥିବା ଏଜେନ୍ସିର ଡ୍ରାଇଭର ସମେତ ୪ଜଣଙ୍କୁ ଥାନାକୁ ନେଇଯାଇଥିଲେ। ଅଭିଯୋଗ କରିଥିବା ଲୋକମାନଙ୍କଠାରୁ ସବୁ ତଥ୍ୟ ଲେଖି ନେବାପରେ ସେମାନଙ୍କୁ ପଳାଇଯିବାକୁ କହିବା ସହିତ ମଙ୍ଗଳବାର ବ୍ୟାଙ୍କରେ ଅଭିଯୋଗ କରିବା ପାଇଁ କହିଥିଲେ। ପରେ ପୋଲିସ ଅଟକ ରଖିଥିବା ଏଜେନ୍ସିର ୪ଜଣଙ୍କ ଠାରୁ ସେମାନଙ୍କ ଠିକଣା ଆଦି ଲେଖି ରାତିରେ ଛାଡ଼ି ଦେଇଥିଲେ। ତେବେ ଏଠାରେ ପ୍ରଶ୍ନ ଉଠୁଛି ଏଟିଏମ୍‌ରେ ଭରା ଯାଉଥିବା ଟଙ୍କାକୁ ଏଜେନ୍ସି କର୍ମଚାରୀମାନେ କେଉଁଠୁ ଆଣୁଛନ୍ତି। ସେଥିରେ ଜାଲ୍ ଏବଂ ଫଟା ନୋଟ କିପରି ଆସୁଛି। ଏନେଇ ଥାନାରେ ଅଟକ ରହିଥିବା ଏଜେନ୍ସି କର୍ମଚାରୀଙ୍କ କହିବା ହେଲା ସେମାନଙ୍କୁ ବ୍ୟାଙ୍କରୁ ଟଙ୍କା ଆଣି ଦେବା ପରେ ସେମାନେ ବିଭିନ୍ନ ଏଟିଏମ୍‌ରେ ଟଙ୍କା ଭରିଥାନ୍ତି। ସୋମବାର ବାଲେଶ୍ୱର ଟାଉନ ସମେତ ଗୋପାଳପୁର ପର୍ଯ୍ୟନ୍ତ ୧୯ଟି ଏଟିଏମ୍‌ରେ ଟଙ୍କା ଭରିଥିଲେ। ଜାଲ୍ ନୋଟ ସମ୍ପର୍କରେ ସେମାନେ କିଛି ଜାଣି ନାହାନ୍ତି। ଏନେଇ ଗୋପାଳପୁର ଥାନା ଅଧିକାରୀଙ୍କ କହିବା ହେଲା, ଏଟିଏମ୍‌ରେ ଟଙ୍କା ଭରୁଥିବା ଏଜେନ୍ସି କର୍ମଚାରୀଙ୍କୁ ଲୋକମାନେ ପୋଲିସକୁ ହସ୍ତାନ୍ତର କରିଥିଲେ। ଆମେ ସେମାନଙ୍କୁ ପଚରାଉଚରା କରିବା ପରେ ଛାଡ଼ିଦେଇଛୁ। ଜାଲ୍ ଏବଂ ଚିରା ନୋଟ ସମ୍ପର୍କରେ ବ୍ୟାଙ୍କ କର୍ତ୍ତୃପକ୍ଷ କହିପାରିବେ। ଅପରପକ୍ଷରେ ଗୋପାଳପୁର ଏସ୍‌ବିଆଇ ବ୍ୟାଙ୍କ ପରିଚାଳିକା ପୂଜା ମୋଦି ଅଗ୍ରୱାଲଙ୍କ କହିବା ହେଲା ଏଟିଏମ୍‌ରୁ ଜାଲ୍ ଏବଂ ଚିରା ନୋଟ ବାହାରିବା ଘଟଣାର ତଦନ୍ତ ଚାଲିଛି। ଏସ୍‌ବିଆଇ ଏଟିଏମ୍‌ଗୁଡ଼ିକରେ ଟଙ୍କା ଭରିବାକୁ ଭେଣ୍ଡରମାନଙ୍କୁ ଦାୟିତ୍ୱ ଦିଆଯାଇଛି। ତେଣୁ ତଦନ୍ତ ପରେ ପ୍ରକୃତ କଥା ଜଣାପଡ଼ିବ ବୋଲି ବ୍ୟାଙ୍କ ପରିଚାଳିକା କହିଛନ୍ତି। ଏହି ଘଟଣା ପରେ ସ୍ଥାନୀୟ ଲୋକଙ୍କ ମଧ୍ୟରେ ଉତ୍ତେଜନା ପ୍ରକାଶ ପାଇଛି।

ଫେରାର ସମିତିସଭ୍ୟ ପୁରୀରୁ ଗିରଫ

ଖଇରା, ୬।୮ (ଉତ୍କଳବନ୍ଧୁ ପଣ୍ଡା)

ବାଲେଶ୍ୱର ଜିଲା ଖଇରା ଥାନା ଅଧୀନ କୁପାରୀ ଗଣ୍ଡଗୋଳ ଘଟଣାରେ ଥାନାରୁ ଫେରାର ହୋଇଯାଇଥିବା ଗୋଳିହା ସମିତିସଭ୍ୟ ରଞ୍ଜନ କୁମାର ରାଉତଙ୍କୁ ଖଇରା ଆଇଆଇସି ଗୟାଧର ବେହେରା ପୁରୀର ଏକ ହୋଟେଲରୁ ଗିରଫ କରିଛନ୍ତି। ଗତ ରବିବାର କୁପାରୀ ଚଣ୍ଡୀମନ୍ଦିର ନିକଟରେ ରଞ୍ଜନ ଅର୍ଜୁନପୁର ଗ୍ରାମର ପୀୟୂଷ କୁମାର ଜେନାଙ୍କୁ ଭୁଜାଲି ଦେଖାଇ ଭୟଭୀତ କରିବା ସହ ମାରପିଟ କରିବା ନେଇ ପୀୟୂଷଙ୍କ ମା' ଚିନ୍ମୟୀ ଥାନାରେ ଅଭିଯୋଗ କରିଥିଲେ। ସେପଟେ ରବି ରାଉତ ନାମକ ବ୍ୟକ୍ତି ମାରପିଟ କରିବା ନେଇ ରଞ୍ଜନଙ୍କ ପକ୍ଷରୁ ଥାନାରେ ପାଲଟା ଅଭିଯୋଗ ମଧ୍ୟ କରାଯାଇଥିଲା। ଖଇରା ପୋଲିସ ପଚରାଉଚୁରା ପାଇଁ ରଞ୍ଜନଙ୍କୁ ଥାନାକୁ ଆଣିଥିବା ବେଳେ ସେ ଖସି ପଳାଇଥିଲେ। ପୋଲିସ ଏକ ମାମଲା(ନଂ. ୧୫୪/୨୪)ରୁଜୁ କରି ରଞ୍ଜନଙ୍କୁ ଖୋଜାଖୋଜି କରିବା ପରେ ପୁରୀରୁ କାବୁ କରିଥିଲା।

ମହିଳାଙ୍କୁ ବଳାତ୍କାର ଅଭିଯୋଗ, କନଷ୍ଟେବଲ ଅଟକ

ବୋଲଗଡ଼,୬।୮ (ଦେବବ୍ରତ ହୋତା)

ଖୋର୍ଦ୍ଧା ଜିଲା ବୋଲଗଡ଼ ଥାନା ଅନ୍ତର୍ଗତ ବାଙ୍କୋଇ ଫାଣ୍ଡି ଅଞ୍ଚଳର ଜଣେ ମହିଳାଙ୍କୁ ବଳାତ୍କାର କରିବା ଅଭିଯୋଗରେ ପୋଲିସ ଜଣେ କନଷ୍ଟେବଲଙ୍କୁ ଅଟକ ରଖି ପଚରାଉଚରା ଚଳାଇଛି। ସେ ହେଲେ ଅନିଲ ଦାସ(୨୫)। ତେବେ ଅନିଲ ଜଣେ ବିଧାୟକଙ୍କ ପିଏସ୍‌ଓ ବୋଲି ଜଣାପଡ଼ିଛି। ଏ ସମ୍ପର୍କରେ ପୋଲିସ ଏକ ମାମଲା (ନଂ.୧୬୭/୨୪) ରୁଜୁକରି ସମ୍ପୃକ୍ତ ମହିଳାଙ୍କୁ ଡାକ୍ତରୀ ମାଇନା ପାଇଁ ପଠାଇଛି। ଅଭିଯୋଗ ମୁତାବକ, ବାଙ୍କୋଇ ଫାଣ୍ଡି ଅଞ୍ଚଳର ସମ୍ପୃକ୍ତ ମହିଳାଙ୍କ ସ୍ୱାମୀ ସୋମବାର ସନ୍ଧ୍ୟାରେ ଘରେ ନ ଥିବା ବେଳେ ସେଠାରେ ଅନିଲ ପହଞ୍ଚି ତାଙ୍କ ଘର କବାଟ ବାଡ଼େଇଥିଲେ। ତେବେ ମହିଳା ଜଣଙ୍କ ତାଙ୍କ ସ୍ୱାମୀ ଆସିଥିବା ଭାବି କବାଟ ଖୋଲିଥିଲେ। ଏହି ସମୟରେ ଅନିଲ ହଠାତ୍ ତାଙ୍କ ମୁହଁରେ ଗାମୁଛା ଦେଇ ଘର ଭିତରକୁ ନେଇ ବଳାତ୍କାର କରିଥିଲେ। ପୋଲିସ ଚାକିରି କରିଛି, କାହାକୁ ଏକଥା କହିଲେ ଜୀବନରୁ ମାରିଦେବେ ବୋଲି ଅନିଲ ଧମକ ଦେଇଥିଲେ। ଏହି ସମୟରେ ମହିଳାଙ୍କ ସ୍ୱାମୀ ପହଞ୍ଚି ଅନିଲଙ୍କୁ କାବୁ କରିଥିଲେ। ପରେ ବୋଲଗଡ଼ ପୋଲିସ ପହଞ୍ଚି ଅନିଲଙ୍କୁ ଉଦ୍ଧାର କରି ଥାନାକୁ ଆଣିଥିଲା। ଏନେଇ ସମ୍ପୃକ୍ତ ମହିଳାଙ୍କ ଅଭିଯୋଗକ୍ରମେ ପୋଲିସ ଅନିଲଙ୍କୁ ଅଟକ ଟଖି ପଚରାଉଚରା ଚଳାଇଛି। ଖବରପାଇ ଖୋର୍ଦ୍ଧା ଏସ୍‌ଡିପିଓ ଦିଲୀପ ଦାସ ପହଞ୍ଚି ମଧ୍ୟ ଘଟଣାର ତଦନ୍ତ କରିଥିବା ଜଣାପଡ଼ିଛି।

ଗଛରେ ଝୁଲିପଡ଼ିଲେ ପ୍ରେମୀଯୁଗଳ

ବ୍ରହ୍ମପୁର,୬।୮ (ସୁବାସ ଚନ୍ଦ୍ର ପାଢ଼ୀ)

ଗଞ୍ଜାମ ଜିଲା କୁକୁଡାଖଣ୍ଡି ବ୍ଲକ ଅନ୍ତର୍ଗତ ପୁରୁଣା ଯୋଗୀଆପଲ୍ଲୀରେ ପ୍ରେମୀ ଯୁଗଳ ଆତ୍ମହତ୍ୟା କରିଛନ୍ତି। ପୋଲିସ ପହଞ୍ଚି ମୃତଦେହ ଜବତ କରିଛି। ମୃତ ପ୍ରେମିକ ହେଲେ ଯୋଗିଆପଲ୍ଲୀର ଭିକି ଗୌଡ଼ ଓରଫ ବଳରାମ (୨୩) ଓ ପ୍ରେମିକା ଜଣକ ୧୭ ବର୍ଷୀୟା ନାବାଳିକା। ନାବାଳିକାଙ୍କ ହାତମୁଠାରୁ ପୋଲିସ ଏକ ସୁଇସାଇଡ ନୋଟ ଜବତ କରିଛି। ଆମ ଆତ୍ମହତ୍ୟା ପାଇଁ କେହି ଦାୟୀ ନୁହନ୍ତି ବୋଲି ସେଥିରେ ଲେଖାଯାଇଥିବା ପୋଲିସ କହିଛି। ସେହିପରି ବଳରାମଙ୍କ ପ୍ୟାଣ୍ଟ ପକେଟରୁ ମୋବାଇଲ ଫୋନ ଜବତ ହୋଇଛି। ମାଜିଷ୍ଟ୍ରେଟଙ୍କ ଉପସ୍ଥିତିରେ ୨ ମୃତଦେହର ପଞ୍ଚନାମା କରାଯାଇ ବ୍ୟବଚ୍ଛେଦ ପାଇଁ ପଠାଇ ପୋଲିସ ତଦନ୍ତ ଚଳାଇଛି।

ବଳରାମ ଜଣେ ଟାଇଲ ମିସ୍ତ୍ରି। ତାଙ୍କର ଯୁକ୍ତ ୨ ପଢୁଥିବା ଜଣେ ଛାତ୍ରୀଙ୍କ ସହ ପ୍ରେମ ସମ୍ପର୍କ ଗଢ଼ି ଉଠିଥିଲା। ଉଭୟେ ବିବାହ ପାଇଁ ସ୍ଥିର କରିଥିଲେ। ହେଲେ କାହାରି ପରିବାର ଏଥିରେ ରାଜି ହେଉ ନ ଥିଲେ। ସୋମବାର ରାତିରେ ଛାତ୍ରୀ ଜଣକ ଘରୁ କେଉଁଆଡ଼େ ପଳାଇଥିଲେ। ଖୋଜାଖୋଜି ପରେ ମଧ୍ୟ ତାଙ୍କର ସନ୍ଧାନ ମିଳି ନ ଥିଲା। ଘର ଲୋକ ଚିନ୍ତାରେ ଥିଲେ। ମଙ୍ଗଳବାର ଅପରାହ୍ନରେ ଯୋଗିଆପଲ୍ଲୀ ଗ୍ରାମର ଜଣେ ଟ୍ରାକ୍ଟର ଡ୍ରାଇଭର ଏକ ଜମିକୁ ଖତ ନେଇ ଯାଇଥିବା ବେଳେ ଗଛରେ ବଳରାମ ଓ ନାବାଳିକା ରଶି ଲଗାଇ ଝୁଲୁଥିବା ଦେଖି ଗାଁ ଲୋକଙ୍କୁ ଜଣାଇଥିଲେ। ଉଭୟଙ୍କ ପରିବାର ଲୋକ ସେଠାରେ ପହଞ୍ଚିଥିଲେ। ପୋଲିସ ମାଜିଷ୍ଟ୍ରେଟଙ୍କ ଉପସ୍ଥିତିରେ ଗଛରୁ ୨ ମୃତଦେହକୁ ତଳକୁ ଓହ୍ଲାଇଥିଲା। ପ୍ରେମୀଯୁଗଳ ଏକାଠି ଥିବା ଏକ ଫଟୋକୁ ତଦନ୍ତ ବେଳେ ପୋଲିସ ଜବତ କରିଛି। ଏ ନେଇ ନଂ.୨୩/୨୪ରେ ଏକ ଅପମୃତ୍ୟୁ ମାମଲା ରୁଜୁ ହୋଇଛି।

ଶିଶୁକନ୍ୟାଙ୍କୁ ଅପହରଣ, ଟ୍ରାକ୍ଟର ଚାଳକ ଗିରଫ

ବାଣପୁର,୬।୮ (ଦିଲୀପ କୁମାର ସ୍ୱାଇଁ)

ଶିଶୁକନ୍ୟାଙ୍କୁ ଅପହରଣ କରିନେଉଥିବା ଅଭିଯୋଗରେ ବାଣପୁର ଥାନା ପୋଲିସ ଜଣେ ଟ୍ରାକ୍ଟର ଚାଳକଙ୍କୁ ଗିରଫ କରି ମଙ୍ଗଳବାର କୋର୍ଟଚାଲାଣ କରିଛି। ସେ ହେଲେ ଘଣ୍ଟଶୀଳା ଶଙ୍ଖ ନିର୍ମାଣରେ ଟ୍ରାକ୍ଟର ଚାଳକଭାବେ କାର୍ଯ୍ୟରତ ଟାଙ୍ଗୀ ଅଞ୍ଚଳର ବସନ୍ତ ଦାସ। ଅଭିଯୋଗ ମୁତାବକ, ବାଣପୁର କେନାଲସାହିର କୁନି ଦାସଙ୍କ ସତ୍‌ସଙ୍ଗ ବିହାର ନିକଟରେ ଏକ ଜଳଖିଆ ଦୋକାନ ରହିଛି। ସୋମବାର ସନ୍ଧ୍ୟାରେ କୁନି କେଉଁ କାମରେ ବାହାରକୁ ଯାଇଥିବା ବେଳେ ତାଙ୍କ ପୁଅ ଓ ୪ବର୍ଷର ଝିଅ ଦୋକାନରେ ଏକାକୀ ଥିଲେ। ଏହି ସମୟରେ କୁନିଙ୍କ ପୁଅ ବ୍ରିଜ୍ ନିକଟକୁ ଯାଇଥିବା ବେଳେ ବସନ୍ତ ସେଠାର ପହଞ୍ଚି ତାଙ୍କ ଝିଅକୁ ଟ୍ରାକ୍ଟରରେ ବସାଇ କେଉଁଆଡେ ନେଇ ଯାଇଥିଲେ। କୁନିଙ୍କ ପୁଅଠାରୁ ଖବରପାଇ ପରିବାରଲୋକେ ଗ୍ରାମବାସୀ ଖୋଜାଖୋଜି କରିଥିଲେ। ଘଣ୍ଟଶୀଳା ନିକଟରୁ ଶିଶୁକନ୍ୟାଙ୍କୁ ଉଦ୍ଧାର କରିବା ସହ ସହ ବସନ୍ତଙ୍କୁ ଅଟକ ରଖି ପୋଲିସ ଜିମା ଦେଇଥିଲେ। ଏନେଇ କୁନିଙ୍କ ଅଭିଯୋଗକ୍ରମେ ପୋଲିସ ଏକ ମାମଲା ରୁଜୁକରି ବସନ୍ତଙ୍କୁ ଗିରଫ କରିଥିଲା।

ନାବାଳକଙ୍କୁ ବଳି ଉଦ୍ୟମ ପଣ୍ଡ

୬ଦିନପରେ ଥାନାରେ ଅଭିଯୋଗ କଲେ ପରିବାର

ବଣାଇଁ, ୬।୮ (ପ୍ରଦୀପ ତ୍ରିପାଠୀ)

ସୁନ୍ଦରଗଡ଼ ଜିଲା ବଣାଇଁ ଥାନା ଅନ୍ତର୍ଗତ ବନେଇକଳା ଗ୍ରାମର ଜଣେ ନାବଳକଙ୍କୁ ବଳି ଦେବା ପାଇଁ ଉଦ୍ୟମ ହେଉଥିବାବେଳେ ପରିବାର ଲୋକେ ତାଙ୍କୁ ଉଦ୍ଧାର କରିଛନ୍ତି। ଏନେଇ ନାବଳକଙ୍କ ମା' ନୂଆଦେଇ ଦଣ୍ଡସେନା ଘଟଣାର ୬ଦିନ ପରେ ଅର୍ଥାତ୍ ମଙ୍ଗଳବାର ବଣାଇଁ ଥାନାରେ ଅଭିଯୋଗ କରିଛନ୍ତି। ତେବେ ପୋଲିସ ଘଟଣାର ତଦନ୍ତ ଆରମ୍ଭ କରିଥିଲେ ସୁଦ୍ଧା ରାତି ୯ଟା ପର୍ଯ୍ୟନ୍ତ ଥାନାରେ କୌଣସି ମାମଲା ରୁଜୁ ହୋଇନାହିଁ। ସୂଚନାଯୋଗ୍ୟ, ଗୁରୁବାର ରାତି ୯ଟାରେ ନୂଆଦେଇଙ୍କ ଘରେ ଜଣେ ଯୁବକ ପହଞ୍ଚି ତାଙ୍କ ନାବାଳକ ସାନ ପୁଅକୁ ଖୋଜିଥିଲେ। କାହିଁକି ପୁଅକୁ ଖୋଜୁଛ ବୋଲି ନୂଆଦେଇ ପଚାରିବାରୁ ସିହିଡିଆ ଯିବା ପାଇଁ ଏବଂ ଗ୍ରାମର ଦେବୀ ପୂଜକ ତାଙ୍କୁ ଡାକିଥିବା କହିଥିଲେ। ପରେ ଗାଁ ଦାଣ୍ଡରେ ପୁଅକୁ ଦେଖି ଉକ୍ତ ଯୁବକ ଜଣକ ଡାକିନେଇଥିଲେ। ପୁଅର ଘରକୁ ଫେରିବା ବିଳମ୍ବ ହେବାରୁ ନୂଆଦେଇ ବଡ଼ପୁଅ ଦୁଃଶାସନ ଦଣ୍ଡସେନାଙ୍କୁ ଜଣାଇଥିଲେ। ବଡ଼ପୁଅ ସିହିଡିଆ ଯାଇ ମହାମାୟୀ ପୀଠରେ ସାନଭାଇଙ୍କୁ ଉଦ୍ଧାର କରିଥିଲେ। ସେହିଦିନ ଠାରୁ ପୁଅ ଚୁପ ରହୁଥିବା ଅନୁଭବ କରି ମା' ନୂଆଦେଇ ବାରମ୍ବାର ପଚାରିବା ପରେ ସୋମବାର ସନ୍ଧ୍ୟାରେ ସେ ଘଟଣା ସମ୍ପର୍କରେ କହିଥିଲେ। ପାଟି ଖୋଲିଲେ ପୂଜାରୀ ମାରି ଦେବାକୁ ଧମକ ଦେଇଥିବା କହିଥିଲେ। ନୂଆଦେଇ ଗାଁ ମୁଖିଆଙ୍କୁ ଡାକି ସହଯୋଗ ଲୋଡିଥିଲେ। ମୁଖିଆମାନେ ଡାକି ନେଇଥିବା ଯୁବକଙ୍କୁ ଗାଁକୁ ଡକାଇ ପଚାରି ବୁଝିଥିଲେ। ନାବାଳକଙ୍କ କହିବା ଅନୁଯାୟୀ, ଉକ୍ତ ଯୁବକଦ୍ୱୟ ତାଙ୍କୁ ମଦ ପିଆଇଥିଲେ। ଏହାପରେ ଗ୍ରାମ ଶ୍ମଶାନ ନିକଟରେ ଥିବା ଦେବୀ ପୀଠକୁ ନେଇ ଉଲଗ୍ନ ହେବାକୁ କହିଥିଲେ। ପରେ ଧୂପ ଦୀପ ଇତ୍ୟାଦି ଅର୍ପଣ କରିବା ପାଇଁ କହି ପାଖରେ ଥିବା ଏକ ଚେର ଓପାଡ଼ିବାକୁ କହିଲେ। ସିନ୍ଦୂର ଲଗାଇ ପୂଜାର୍ଚ୍ଚନା କରିବା ସମୟରେ ବଡ ଭାଇ ଦୁଃଶାସନ ପହଞ୍ଚି ଯିବା ଯୋଗୁ ଯୁବକ ଦ୍ୱୟ ଘଟଣା ସ୍ଥଳରୁ ଫେରାର ହୋଇଯାଇଥିଲେ।

ବ୍ୟବସାୟୀ ନବଘନ ହତ୍ୟା ମାମଲାର ପର୍ଦ୍ଦାଫାଶ

ମୁଖ୍ୟ ଅଭିଯୁକ୍ତ ବଣ୍ଟି, ଡ୍ରାଇଭର ଗିରଫ

ଭୁବନେଶ୍ୱର,୬।୮ (ସତ୍ୟଜିତ୍ ରାଉତ)

ଭୁବନେଶ୍ୱର ବ୍ୟବସାୟୀ ନବଘନ ପାଟ୍ଟଶାଣୀ(୪୫) ଓରଫ ବାଙ୍କା ହତ୍ୟା ମାମଲାରେ ମଙ୍ଗଳବାର କମିଶନରେଟ୍ ପୋଲିସ ପର୍ଦ୍ଦାଫାଶ କରିଛି। ବ୍ୟବସାୟରେ ସହଯୋଗ କରୁଥିବା ବଣ୍ଟି ଓରଫ ମୁଜାଫର୍ କୁମା

ଅଧିକ ଅମଳକ୍ଷମ କାଜୁ ବିହନ

କାଜୁର ଉନ୍ନତ କିସମ ଭାବରେ ଭେଙ୍ଗୁଏଲା ୧.୪ବିପିପି, ଭୁବନେଶ୍ୱର -୧,ଭିଆରଇ-୨,ହାଇବ୍ରିଡ୍-୨-୧୭ କିସମ ବ୍ୟବହାର କରନ୍ତୁ। ଜୁଲାଇ ମାସ ହେଉଛି କାଜୁ ଗଛ ଲଗାଇବାର ଉପଯୁକ୍ତ ସମୟ। ସମୁଦ୍ର ଉପକୂଳ ପାଇଁ ୭.୫x୭.୫ ମିଟର ଦୂରତାରେ ଆଭ୍ୟନ୍ତରୀଣ ଅଞ୍ଚଳ ପାଇଁ ୬x୬ ଓ ଅନୁର୍ବରକ୍ଷୟପ୍ରାପ୍ତ ଜମି ପାଇଁ ୪x୪ମିଟର ୪୫x୪୫x୪୫ସେ.ମି. ଗଭୀରରେ ଗାତକରି ଗଛ ଲଗାନ୍ତୁ। ଏକର ପ୍ରତି ୭୦ ୮୦ଟି ଗଛ ଏବଂ ନୀରୋଗ କଲମୀ ଗଛ ଲଗାନ୍ତୁ। ଲଗାଇବା ସମୟରେ ୧୧୦ଗ୍ରାମ୍ ଯବକ୍ଷାରଜାନ, ୬୦ଗ୍ରାମ୍ ଫସ୍‌ଫେଟ ସାର ପ୍ରୟୋଗ କରନ୍ତୁ।

ମଲ୍ଲୀ ଗଛ ଲଗାଇବା ସମୟରେ...

ମଲ୍ଲୀଗଛ ସାଧାରଣତଃ ମନ୍ଦାରେ ଲଗାଯାଏ। ମନ୍ଦାଗୁଡ଼ିକୁ ୬୦ସେ.ମି. ଲମ୍ବ, ୬୦ସେ.ମି. ଓସାର ଏବଂ ୬୦ସେ.ମି. ଗଭୀର ବିଶିଷ୍ଟ ହେବା ଦରକାର। ମନ୍ଦା ଖୋଳିବା ପରେ ସେଥିରୁ ବାହାରୁଥିବା ମାଟିରେ ୫କି.ଗ୍ରା.ରୁ ୧୦କି.ଗ୍ରା. ଶଢ଼ା ଗୋବରଖତ ଭଲ ଭାବରେ ମିଶାଇ ପୁଣି ସେହି ମାଟିକୁ ମନ୍ଦା ମଧ୍ୟରେ ପୂରଣ କରି ଗଛ ଲଗାନ୍ତୁ। ଏହାର ବଂଶବିସ୍ତାର କଟା କଲମୀ କିମ୍ବା ଗୁଟି କଲମୀ ଦ୍ୱାରା ହୁଏ। କଟା କଲମୀ ପାଇଁ ୧୫ରୁ ୨୦ସେ.ମି. ପାକଳ ଡାଳ ବ୍ୟବହାର କରାଯାଏ। ପଟାଳିକରି କଲମୀଗୁଡ଼ିକୁ ପୋତିଦେଲେ ୨/୩ ମାସ ମଧ୍ୟରେ ଚେର ହୋଇଯାଏ। ମଲ୍ଲୀ ଗଛରେ ଅଧିକ ତଥା ଶୀଘ୍ର ଚେର ହେବା ପାଇଁ ଇଣ୍ଡୋଲ ବ୍ୟୁଟିରିକ୍ ଏସିଡ୍ ୧୦୦୦ରୁ ୨୦୦୦ପିପିଏମ୍‌ର ଏକ ଦ୍ରବଣ ବା ପ୍ରଲେପରେ କଟା ଡାଳରେ ମୂଳ ଅଂଶକୁ ଉପଚାରକରି ପଟାଳିରେ ପୋତନ୍ତୁ। ଏହା ନ ମିଳିଲେ ବଜାରରେ ମିଳୁଥିବା ସେରାଡେକସ୍-ବି ଗୁଟେକ୍ସ ହରମୋନ୍ ପାଉଡର ସଂଗ୍ରହକରି ଏହାର ଏକ ପ୍ରଲେପ କଟାଡାଳର ମୂଳ ଅଂଶରେ ଡାଳ ପୋତିବା ପୂର୍ବରୁ ପ୍ରୟୋଗ କରନ୍ତୁ।

ଟମାଟୋ ପାଇଁ ପଟାଳି ପ୍ରସ୍ତୁତି

ଟମାଟୋ ତଳି ଲଗାଉଥିଲେ ୧ ଏକର ଜମି ପାଇଁ ୨୫ଫୁଟ୍ ଲମ୍ବ ୪ ଫୁଟ୍ ଚଉଡ଼ା ଓ ୬ଇଞ୍ଚ ଚଉଡ଼ା ବିଶିଷ୍ଟ ଚାରିଟି ପଟାଳି ଯଥେଷ୍ଟ। ମଞ୍ଜି ବୁଣିବାର ୧୦ଦିନ ପୂର୍ବରୁ ପଟାଳିରେ ୧୦-୨୦କି.ଗ୍ରା. ଭଲଭାବେ ଶଢ଼ିଯାଇଥିବା ଖତ ଓ ୫୦୦ଗ୍ରାମ୍ ୧୫:୧୫:୧୫ ଜୈବିକ ସାରକୁ ଭଲଭାବେ ମିଶାଇ ଦିଅନ୍ତୁ। ମଞ୍ଜିକୁ କାପ୍‌ଟାନ୍ ବା ଥିରାମ୍‌ରେ ବିଶୋଧନକରି ୫ରୁ ୧୦ସେ.ମି. ଗଭୀରରେ ଓ ୫ ସେ.ମି. ବ୍ୟବଧାନରେ ଧାଡ଼ିରେ, ମଞ୍ଜିକୁ ମଞ୍ଜି ଦୂରତା ୨.୫ସେ.ମି. ରଖି ପଟାଳିରେ ବୁଣାଯାଏ। ଏହାପରେ ପଟାଳିରେ ପାଣି ଛିଞ୍ଚି ୧ ଲିଟର ପାଣିରେ ୨ଗ୍ରାମ୍ କାର୍ବେଣ୍ଡାଜିମ୍ ମିଶାଇ ସିଞ୍ଚନ କରନ୍ତୁ। ପରେ ପରେ ଶୁଖିଲା ନଡାରେ ପଟାଳିକୁ ଘୋଡ଼ାଇ ଦିଅନ୍ତୁ। ପଟାଳିରେ ମଝିରେ ମଝିରେ ପାଣି ଛିଞ୍ଚନ୍ତୁ। ତଳି ୫-୭ ପତ୍ର ବିଶିଷ୍ଟ ହେଲେ ମୁଖ୍ୟ କିଆରିରେ ରୁଅନ୍ତୁ। ତଳିଗୁଡିକୁ ୬୦X-୪୫ସେମି ବ୍ୟବଧାନରେ ଲଗାନ୍ତୁ। ଲଗାଇବା ପୂର୍ବରୁ ଏକର ପ୍ରତି ୨୦ଟନ୍ ଗୋବରଖତ ଏବଂ ୫ଟନ୍ ନିମ୍ବ ପିଡ଼ିଆ ବ୍ୟବହାର କରନ୍ତୁ।

ପ୍ରାଣୀଙ୍କ ବର୍ଷାଦିନିଆ ରୋଗର ପ୍ରତିକାର

ଡା. ବୀରକିଶୋର ପରିଡ଼ା

'ବର୍ଷାଋତୁରେ ଜଳବାୟୁର ଆର୍ଦ୍ରତା ଓ ଉତ୍ତାପ ବୃଦ୍ଧି, ଅତ୍ୟଧିକ ପୁଷ୍ଟିଯୁକ୍ତ ଖାଦ୍ୟ ଖାଇ ଜୀର୍ଣ୍ଣ ନ ହେବା, ଅତ୍ୟଧିକ ଶାରୀରିକ ପରିଶ୍ରମ ଏବଂ ଶରୀରର ରୋଗ ପ୍ରତିରୋଧକାରୀ ଶକ୍ତିର ହ୍ରାସ ଯୋଗୁ ଏହି ରେଣୁ ସଙ୍ଗଠିତ ଜୀବାଣୁ ସଂକ୍ରମିତ ମାଟି ବା ଗୋଚର ସ୍ଥାନର ଖାଦ୍ୟ ବା ଘାସ ଓ ପାଣି ମାଧ୍ୟମରେ ପାଟି ଭିତର ଦେଇ ପାକସ୍ଥଳୀ ମଧ୍ୟକୁ ପ୍ରବେଶ କରନ୍ତି । ଶରୀରରେ ରୋଗ ପ୍ରତିରୋଧକାରୀ ଶକ୍ତିର ହ୍ରାସ ଯୋଗୁ ଏହି ରେଣୁଯୁକ୍ତ ଜୀବାଣୁ ଶରୀରରେ ଥିବା ମାଂସପେଶୀ ଜୀବକୋଷକୁ ଆକ୍ରାନ୍ତକରି ନଷ୍ଟ କରିଦିଅନ୍ତି ଏବଂ ରୋଗ ସୃଷ୍ଟି କରାନ୍ତି ।'

ପ୍ରାଣୀମାନଙ୍କୁ ବିଭିନ୍ନ ଋତୁରେ ଭିନ୍ନ ଭିନ୍ନ ରୋଗ ହୋଇଥାଏ। ହେଲେ ବର୍ଷାଦିନେ ଏମାନେ ସମ୍ମୁଖୀନ ହେଉଥିବା ରୋଗଗୁଡ଼ିକ ପ୍ରତି ବିଶେଷ ସତର୍କତା ଅବଲମ୍ବନ କରିବା ଦରକାର। ସେଭଳି କେତେକ ରୋଗ ସମ୍ପର୍କରେ ନିମ୍ନରେ ଆଲୋଚନା କରାଯାଉଛି।

ବଜବଜିଆ ରୋଗ : ଏହା ଚଟୁଆ ଫୁଲା, କଳାଗୋଡ଼, ଗ୍ୟାସ୍ ଗାଙ୍ଗ୍ରିନ୍ ରୋଗ ଭାବରେ ମଧ୍ୟ ପରିଚିତ। କ୍ଲଷ୍ଟ୍ରିଡିୟମ୍ ଚଉଭିଆଇ ନାମକ ଏକ ଲମ୍ବାକୃତି ଚଳନ୍ତି ଜୀବାଣୁ ଦ୍ୱାରା ଏହି ରୋଗ ସାଧାରଣତଃ ହୋଇଥାଏ । ଅନ୍ୟ ଜୀବାଣୁ ଯଥା – କ୍ଲଷ୍ଟ୍ରିଡିୟମ ସେପ୍ଟିକମ୍, କ୍ଲଷ୍ଟ୍ରିଡିୟମ ଓଡିମାଟିଏନ୍ସ ଓ କ୍ଲଷ୍ଟ୍ରିଡିୟମ ପରଫ୍ରିଜେନ୍ସ ମଧ୍ୟ ଏହି ରୋଗ ସହ ଜଡ଼ିତ ହୋଇଥାନ୍ତି । ଏହି ଜୀବାଣୁ ମାଟି ଓ ରୋଗ ସ୍ଥାନରେ ସର୍ବତ୍ର ରହିଥିବା ଦେଖିବାକୁ ମିଳେ ଏବଂ ଅନ୍ୟ କେତେକ ସ୍ଥାନରେ କାଁ ଭାଁ ଏହି ଜୀବାଣୁ ରୋଗ ସୃଷ୍ଟି କରିବାରେ ସମର୍ଥ ହୋଇଥାଏ। ଆମ ଓଡ଼ିଶାର ଉପକୂଳବର୍ତ୍ତୀ ଜିଲାଗୁଡ଼ିକରେ ଏହି ରୋଗ ଅଧିକ ଦେଖିବାକୁ ମିଳେ।

କେଉଁମାନଙ୍କୁ ହୁଏ : ଏହା ଏକ ମାରାତ୍ମକ ଜୀବାଣୁଜନିତ ସଂକ୍ରାମକ ରୋଗ ଭାବେ ବାଛୁରୀମାନଙ୍କଠାରେ ଦେଖାଯାଏ । ଏହି ରୋଗ ସୁସ୍ଥସବଳ ସ୍ୱଳ୍ପ ବୟସ୍କ ବାଛୁରୀ, ୬ ମାସରୁ ୨ ବର୍ଷ ମଧ୍ୟରେ ବିଶେଷ ଭାବେ ଆକ୍ରାନ୍ତ କରିଥାନ୍ତି । ମଇଁଷିଠାରେ ଏହି ରୋଗ କ୍ୱଚିତ୍ ହେବା ଦେଖିବାକୁ ମିଳେ। ମେଣ୍ଢାମାନଙ୍କୁ ମଧ୍ୟ ଏହି ରୋଗ କ୍ୱଚିତ୍ ହେବା ଦେଖାଯାଏ।

ରୋଗ ବ୍ୟାପିବା କାରଣ : ବର୍ଷାଋତୁରେ ଜଳବାୟୁର ଆର୍ଦ୍ରତା ଓ ଉତ୍ତାପ ବୃଦ୍ଧି, ଅତ୍ୟଧିକ ପୁଷ୍ଟିଯୁକ୍ତ ଖାଦ୍ୟ ଖାଇ ଜୀର୍ଣ୍ଣ ନ ହେବା, ଅତ୍ୟଧିକ ଶାରୀରିକ ପରିଶ୍ରମ ଏବଂ ଶରୀରର ରୋଗ ପ୍ରତିରୋଧକାରୀ ଶକ୍ତିର ହ୍ରାସ ଯୋଗୁ ଏହି ରେଣୁ ସଙ୍ଗଠିତ ଜୀବାଣୁ ସଂକ୍ରମିତ ମାଟି ବା ଗୋଚର ସ୍ଥାନର ଖାଦ୍ୟ ବା ଘାସ ଓ ପାଣି ମାଧ୍ୟମରେ ପାଟି ଭିତର ଦେଇ ପାକସ୍ଥଳୀ ମଧ୍ୟକୁ ପ୍ରବେଶ କରନ୍ତି । ଶରୀରରେ ରୋଗ ପ୍ରତିରୋଧକାରୀ ଶକ୍ତିର ହ୍ରାସ ଯୋଗୁ ଏହି ରେଣୁଯୁକ୍ତ ଜୀବାଣୁ ଶରୀରରେ ଥିବା ମାଂସପେଶୀ ଜୀବକୋଷ ଆକ୍ରାନ୍ତ କରି ନଷ୍ଟ କରିଦିଅନ୍ତି ଏବଂ ରୋଗ ସୃଷ୍ଟି କରାନ୍ତି। ସାଧାରଣତଃ ରେଣୁଯୁକ୍ତ ଜୀବାଣୁ ମାଟିକୁ ବା ଗୋଚରରୁ ଯେକୌଣସି ଉପାୟରେ ଗୋରୁଙ୍କ ପାଟିଭିତରକୁ ପ୍ରବେଶ କଲା ପରେ ପେଟ ଭିତରକୁ ଯାଏ। ଶରୀରର ପ୍ରତିରୋଧକାରୀ ଶକ୍ତିର ହ୍ରାସ ଘଟିଲେ ଉକ୍ତ ରେଣୁଯୁକ୍ତ ଜୀବାଣୁ ଶରୀରର ଥିବା ମାଂସପେଷୀ ଆଡ଼କୁ ଆକର୍ଷିତ ହୋଇ ସେଠାରେ ପହଞ୍ଚେ। ଏହି ମାଂସପେଶୀ ଜୀବକୋଷରେ ପହଞ୍ଚିଲା ପରେ ଉକ୍ତ ଜୀବାଣୁ ରେଣୁମୁକ୍ତ ହୋଇ ରୋଗର ଜୀବାଣୁ ରୂପ ଧାରଣ କରେ ଏବଂ ଏହା ଦୁଇଟି ଉପାୟରେ ଶରୀରରେ ରୋଗ ସୃଷ୍ଟି କରିଥାଏ । ଜୀବାଣୁ ପ୍ରଥମେ ଟକ୍ସିନ୍ ବା ବିଷ ପଦାର୍ଥ ସୃଷ୍ଟିକରି ମାଂସପେଶୀର ଜୀବକୋଷଗୁଡ଼ିକୁ ନଷ୍ଟ କରିଦିଅନ୍ତି । ଫଳରେ ଏହି ସ୍ଥାନରେ ଅଙ୍ଗାରକାମ୍ଳ ପରିବେଶ (ନୀଳ ରଙ୍ଗ ପରି) ସୃଷ୍ଟି କରିଥାନ୍ତି , ଯେଉଁଥିରେ କି ଏହି ଜୀବାଣୁ ବଂଶବୃଦ୍ଧିରେ ସହାୟକ ହୋଇଥାଏ ଏବଂ ଅଧିକରୁ ଅଧିକ ଜୀବକୋଷ ନଷ୍ଟକରିବାକୁ ସକ୍ଷମ ହୁଅନ୍ତି । ଏହି ଜୀବାଣୁ ମାଂସପେଶୀରେ ହାଇଡ୍ରୋଜେନ୍ ଗ୍ୟାସ୍ ନିର୍ଗତ କରାନ୍ତି । ଏହି ଗ୍ୟାସ୍ ମାଂସପେଶୀ ଜୀବକୋଷଗୁଡ଼ିକୁ ଚର୍ମ ଓ ସଂଯୁକ୍ତ ଜୀବକୋଷଠାରୁ ଅଲଗାକରି ଏକ ଶୂନ୍ୟସ୍ଥାନ ସୃଷ୍ଟି କରାନ୍ତି । ଏହି ସଂକ୍ରମିତ ସ୍ଥାନରୁ ନିର୍ଗତ ରକ୍ତମିଶ୍ରିତ ପାଣି ଜମି ରୁହେ । ଜୀବାଣୁ ଏହି ଅଙ୍ଗାରକାମ୍ଳ ପରିବେଶ ଓ ଶୂନ୍ୟସ୍ଥାନରେ ବଂଶବୃଦ୍ଧି ଘଟାଇବାରେ ସୁଯୋଗ ପାଆନ୍ତି।

ଲକ୍ଷଣ : ଜୀବାଣୁ ପ୍ରବେଶ କରିବାର ୧-୫ ଦିନ ମଧ୍ୟରେ ରୋଗର ଲକ୍ଷଣ ପ୍ରକାଶ ପାଇଥାଏ। କେତେକ ସମୟରେ ରୋଗର ଲକ୍ଷଣ ପ୍ରକାଶ ନ ପାଇ ମଧ୍ୟ ବାଛୁରୀ ମୃତ୍ୟୁବରଣ କରନ୍ତି। ଏହି ରୋଗ ହେବାର ପ୍ରଥମ ଲକ୍ଷଣ ହେଲା – ଶାରୀରିକ ଉତ୍ତାପ ବୃଦ୍ଧି ବା ଜ୍ୱର ୧୦୩ ଡିଗ୍ରୀ ଫାରେନହିଟ୍‌କୁ ବୃଦ୍ଧି ପାଏ । ବାଛୁରୀଙ୍କ ଖାଇବା ଓ ହଜମ ପ୍ରକ୍ରିୟା କମିଯାଏ । ଆଗ ଗୋଡ଼ର ଉପର ବା କାନ୍ଧ ଅଂଶ ଏବଂ ପଛଗୋଡ଼ର ଚଟୁଆ ଅଂଶ ଖୁବ୍ ଶୀଘ୍ର ଫୁଲିଯାଏ। ଫୁଲା ପଡ଼ିଥିବା ମାଂସପେଷୀ ସ୍ଥାନରେ ଗ୍ୟାସ୍ ଥିବା ଯୋଗୁ ଆଙ୍ଗୁଳିରେ ଚିପିଲେ 'କଡ଼କଡ଼' ଶବ୍ଦ ହୁଏ। ପଛଗୋଡ଼ ଛୋଟାଏ। ଆଗଗୋଡ଼ ଆକ୍ରାନ୍ତ ହେଲେ ବାଛୁରୀ ଛିଡ଼ାହୋଇ ନ ରହି ଚିତ୍‌ପଟା ଅବସ୍ଥାରେ ପଡ଼ିରୁହନ୍ତି ଏବଂ ଛାଟିପିଟି ହୁଅନ୍ତି। ବାଛୁରୀ ଥରିବା ସହ ଆକ୍ରାନ୍ତ ମାଂସପେଶୀଗୁଡ଼ିକର ଘନ ଘନ ସଙ୍କୋଚନ ପ୍ରସାରଣ ଘଟିଥାଏ। ଫୁଲା ମାଂସପେଶୀଠାରେ ପ୍ରଥମେ ଗରମ ଓ ଯନ୍ତ୍ରଣା ଅନୁଭୂତ ହୁଏ ଏବଂ ପରେ ପରେ ଥଣ୍ଡା ଓ କ୍ଷୀଣ ହୋଇଯାଏ। ମାଂସପେଶୀର ମଝି ଅଂଶ ଶୁଷ୍କ ଲାଲ ଓ ମୃତ ଜୀବକୋଷଗୁଡ଼ିକ କଳା ପରି ଦିଶେ ଏବଂ ଏଥିରେ ଗ୍ୟାସ୍‌ର ଫୋଟକମାନ ପୂରି ରହିଥାଏ । ଏହି ସଂକ୍ରମିତ ଚତୁଃପାର୍ଶ୍ୱରେ ମାଂସପେଶୀର ରଙ୍ଗ ଈଷତ୍ ଲାଲ୍ ବା ମାଟିଆ ପରି ଦିଶେ ଏବଂ ରକ୍ତ ମିଶ୍ରିତ ପାଣି ମିଶିକରି ଥାଏ । ସ୍ଥାନୀୟ ଲସିକା ଗ୍ରନ୍ଥିଗୁଡ଼ିକ ଫୁଲିଥାଏ ।

ଚିହ୍ନଟ ପ୍ରଣାଳୀ : ଉପରୋକ୍ତ ଲକ୍ଷଣ ଏବଂ ରୋଗର ଇତିବୃତ୍ତ ଅନୁସାରେ ମାଂସପେଶୀର ଫୁଲାଅଂଶ ଚିପିଲେ କଡ଼କଡ଼ ଶବ୍ଦ, ଆଙ୍ଗୁଳିରେ ଚିପିବା ସ୍ଥାନ ଦବି ରହିବା, ଫୁଲା ଅଂଶ ଖୁବ୍‌ଶୀଘ୍ର ବଢ଼ିଯିବା, ଜ୍ୱର ହେବା, ଛୋଟାଇବା ଇତ୍ୟାଦି । ସଂକ୍ରମିତ ମାଂସପେଶୀଠାରୁ ସ୍ଲାଇଡ୍‌ରେ ସ୍ପିଅର ନେଇ ଗ୍ରାମ୍‌ଷ୍ଟେନ୍ କଲାପରେ ଅଣୁବୀକ୍ଷଣଯନ୍ତ୍ର ସାହାଯ୍ୟରେ ଗ୍ରାମ୍ ପଜିଟିଭ୍ ଛୋଟ ରଡ୍ ଆକୃତିରେ ଜୀବାଣୁ ଦେଖି ଚିହ୍ନଟ କରାଯାଏ।

ଚିକିତ୍ସା ବ୍ୟବସ୍ଥା : ରୋଗ ଆରମ୍ଭ ହେଲା ମାତ୍ରେ ଚିକିତ୍ସାକଲେ ତାହା ଫଳପ୍ରଦ ହୋଇଥାଏ । ବିଭିନ୍ନ ଆଣ୍ଟିବାୟୋଟିକ୍ସ ଯଥା – ପେନ୍ସିଲିନ୍, ଅକ୍ସିଟେଟ୍ରାସାଇକ୍ଲିନ୍, କ୍ଲାଇଣ୍ଡାମାଇସିନ୍, କ୍ଲୋରୋଫେନିକଲ୍ ଇଞ୍ଜେକସନ ଆବଶ୍ୟକସ୍ଥଳେ ୨ଗୁଣ ହିସାବରେ ୫ଦିନ ପର୍ଯ୍ୟନ୍ତ ଅତିକମ୍‌ରେ ଦେବାକୁ ପଡ଼େ। ଗାଈ ବା ଛଡ଼ାମାନଙ୍କୁ ପ୍ରଜନନ କ୍ଷମ କରି ଗର୍ଭବତୀ କରାଯାଇପାରିବ। ସେହି ଅବସ୍ଥାରେ ଗାଈ ବା ଛଡ଼ାମାନଙ୍କୁ ପ୍ରଜନନକ୍ଷମ କରି ଗର୍ଭବତୀ କରାଯାଇପାରିବ। ଏହି ଇଞ୍ଜେକସନ ମଧ୍ୟ ଫୁଲା ଅଂଶରେ ଦିଆଯାଇଥାଏ। ଅନ୍ୟାନ୍ୟ ଇଞ୍ଜେକସନ ଯଥା ଆଭିଲ୍, ଷ୍ଟିରଏଡ୍ ଏବଂ ଆବଶ୍ୟକ ସ୍ଥଳେ ଡେକ୍ସଟ୍ରୋଜ୍ ସାଲାଇନ ମଧ୍ୟ ଦିଆଯିବା ଦରକାର । ଫୁଲା ପଡ଼ିଥିବା ମାଂସପେଶୀରେ ଘା' ସୃଷ୍ଟି ହେଲେ ଏହି ସ୍ଥାନରୁ ସମସ୍ତ ଗ୍ୟାସ୍ ଓ ପାଣି ଅଂଶ ଭଲଭାବେ ବାହାରକରିବା ସହ ସଫାକରି ପ୍ରତିଦିନ ଆଣ୍ଟିବାୟୋଟିକ୍ସ ଔଷଧ ସାହାଯ୍ୟରେ ଡ୍ରେସିଂ କରାଯିବା ଉଚିତ। (କ୍ରମଶଃ..)

ପୂର୍ବତନ ଅତିରିକ୍ତ ନିର୍ଦ୍ଦେଶକ
(ପ୍ରାଣୀ ସମ୍ପଦ ବିଭାଗ)
ମହାନଦୀ ବିହାର, କଟକ
ମୋ : ୯୪୩୭୬୦୭୩୧୨

ବର୍ଷାଦିନିଆ ପନିପରିବା ଚାଷ

ଉଚ୍ଚା ନିଗିଡ଼ା ଜମିରେ ସଅଳ କିସମ କୋବି ଲଗାନ୍ତୁ । ଲଙ୍କାମରିଚ ଓ ବାଇଗଣ ଫସଲରୁ ଘାସ ବାଛି ହୁଡ଼ା ଦିଅନ୍ତୁ । ଜହ୍ନି, କଖାରୁ, କଲରା, ଛଚିନ୍ଦ୍ରା, କାକୁଡ଼ି, ଭେଣ୍ଡି, ବରଗୁଡ଼ି ଇତ୍ୟାଦି ଫସଲକୁ କୋଡ଼ାଖୁସା କରି ସାର ଦିଅନ୍ତୁ । ପୋକ ଦମନ ପାଇଁ ଜୈବ କୀଟନାଶକ ଏବଂ ନିମ୍ବଜାତୀୟ କୀଟନାଶକ ଅନୁମୋଦିତ ହାରରେ ପ୍ରୟୋଗ କରନ୍ତୁ । ପତ୍ରଦାଗ ଓ ପତ୍ରପୋଡ଼ା ରୋଗ ପାଇଁ ମାଙ୍କୋଜେବ୍ (୩ ଗ୍ରାମ୍ ୧ ଲିଟର ପାଣିରେ) ଓ କାର୍ବେଣ୍ଡାଜିମ୍ (୧ ଗ୍ରାମ୍ ୧ ଲିଟର ପାଣିରେ) ଅଦଳବଦଳ କରି ୨/୩ଥର ସିଞ୍ଚନ କରନ୍ତୁ । ଝାଉଁଳାରୋଗ ପାଇଁ ପ୍ଲାଣ୍ଟୋମାଇସିନ୍ (୧ ମି.ଲି. ଲିଟର ପ୍ରତି) ସହ କପର ଅକ୍ସିକ୍ଲୋରାଇଡ୍ (୨ ଗ୍ରାମ୍/ଲିଟର ପିଛା) ମିଶାଇ ମୂଳମାଟିକୁ ଭିଜାଇ ଦିଅନ୍ତୁ । ଆଭ୍ୟନ୍ତରୀଣ ଜିଲାରେ ଅଦିନିଆ ଫୁଲକୋବି ଲଗାନ୍ତୁ। ପୁଷା ଅର୍ଲି ସିଲେକ୍ଟିକ୍, ପୁଷା ମାଘି, ପୁଷା ଦୀପାଳି ଓ ଅନ୍ୟାନ୍ୟ ସଙ୍କର କିସମ ଆଦି ଅତି ସଅଳ କିସମ ଫୁଲକୋବି ଚାଷ କରନ୍ତୁ। ଆଭ୍ୟନ୍ତରୀଣ ଜିଲାରେ ଅଦିନିଆ ସଙ୍କର କିସମ ଟମାଟୋ ଚାଷ କରନ୍ତୁ।

ଫଳ ଚାଷ

ଅମୃତଭଣ୍ଡା, ପିଜୁଳି, ପଣସ, ଆମ୍ବ, ନଡ଼ିଆ, ସପେଟା, ଲିଚୁ, କାଜୁ ଇତ୍ୟାଦି ଲାଗିଥିବା ଗଛର ଯତ୍ନ ନିଅନ୍ତୁ । ଗଛମୂଳରେ ପାଣି ଜମିବାକୁ ଦିଅନ୍ତୁ ନାହିଁ । ବଗିଚାରୁ ଘାସ ଓ ଅନାବନା ଗଛ ବାଛି ସଫା କରିଦିଅନ୍ତୁ। ବର୍ଷାଦିନ ସବୁ ଫଳଗଛ ଲଗାଇବା ପାଇଁ ଉତ୍କୃଷ୍ଟ ସମୟ । ଜମିର ଆୟତନ ଓ ଜଳବାୟୁ ଆଦିକୁ ନଜର ରଖି ବିଭିନ୍ନ ପ୍ରକାର ଉନ୍ନତ କିସମର ଚାରା ସଂଗ୍ରହକରି ଠିକ୍ ଭାବରେ ଗାତକରି ଲଗାନ୍ତୁ । ପୂର୍ବରୁ ଲଗାଯାଇଥିବା କୌଣସି ଫଳଗଛ ମରିଯାଇଥିଲେ ସେହି ଜାଗାରେ ଆଉ ଥରେ ଲଗାଇ ଖାଲି ଜାଗା ପୂରଣ କରନ୍ତୁ । ଫଳଗଛରେ ଲାଗୁଥିବା ବିଶେଷକରି କବକଜନିତ ରୋଗ ପାଇଁ କବକନାଶକ ସିଞ୍ଚନ କରନ୍ତୁ ।

ମାଛ ଯାଆଁଳ ଛାଡ଼ିବା ପୂର୍ବରୁ...

ମାଛ ପୋଖରୀରେ ପଟୁମାଟି ମାଡ଼ିଯାଇଥିଲେ ଏହାକୁ କାଢ଼ି ପାଣି ନିର୍ମଳ ହେବାପରେ ମାଛ ଯାଆଁଳ ଛାଡ଼ନ୍ତୁ। ମାଛ ଯାଆଁଳ ସଂଗ୍ରହ କରନ୍ତୁ। ଯାଆଁଳ ଛାଡ଼ିବା ପରେ ଅଖା ଭିତରେ ଖତ ଓ କୁଣ୍ଡା ରଖି ପୋଖରୀରେ ଛାଡ଼ି ଦିଅନ୍ତୁ। ନୂଆକରି ମାଛଚାଷ କରୁଥିଲେ ପୋଖରୀର ଆକାର ଦେଖି ପୋଖରୀ ପ୍ରତି ୫ରୁ ୧୦କି.ଗ୍ରା. ଚୂନ ପ୍ରୟୋଗ କରନ୍ତୁ। ପାଣିର ସୁବିଧା ଦେଖି ମାଛ ଯାଆଁଳ ଚାଷ କରନ୍ତୁ। ମାଛ ଯାଆଁଳ ଉତ୍ପାଦନ କେନ୍ଦ୍ରରୁ ମାଛ ବିହନକୁ ଯାଆଁଳ ପର୍ଯ୍ୟନ୍ତ ବଢ଼ାଇ ଯେଉଁଠି ଅଧିକ ପାଣିର ସୁବିଧା ରହିଛି ସେଠାରେ ଆଗାମୀ ଦିନ ପାଇଁ ସାଇତି ରଖିହେବ ।

ମୁଗ ଫସଲରେ ପୋକ ଦମନ

ମୁଗ,ବିରି,ହରଡ଼ ଆଦି ଫସଲରେ ପତ୍ରକଟା ପୋକ ଦମନ ପାଇଁ ହେକ୍ଟର ପ୍ରତି ୨୫ରୁ ୩୦ କି.ଗ୍ରା. କ୍ଲୋରୋପାଇରିଫସ୍ ୧.୫% ଗୁଣ୍ଡ ପ୍ରୟୋଗ କରନ୍ତୁ କିମ୍ବା ୧ ଲିଟର ପ୍ରୋଫେନୋଫସ୍ କିମ୍ବା ୧ ଲିଟର କୁଇନାଲଫସ୍ ବା ୫୦୦ ମି.ଲି. ଇଣ୍ଡାକ୍ସାକାର୍ବ ହେକ୍ଟର ପ୍ରତି ୫୦୦ ଲିଟର ପାଣିରେ ମିଶାଇ ସିଞ୍ଚନ କରନ୍ତୁ । ସଅଳ ବୁଣାଯାଇଥିବା ମୁଗ, ବିରି ଫସଲରେ ଛୁଇଁ ପାକଳ ହେବା ମାତ୍ରେ ତୋଳି ଦିଅନ୍ତୁ । ଧାନବିଲ ହିଡ଼ରେ ବିରି ଓ ହରଡ଼ ଆଦି ଧାଡ଼ିରେ ବୁଣନ୍ତୁ । ମୁଗ, ବିରି, ହରଡ଼ ବୁଣାହେବାର ୩ ସପ୍ତାହ ବେଳକୁ କୋଡ଼ାଖୁସା କରି ଘାସ ବାଛି ଦିଅନ୍ତୁ କିମ୍ବା କୁଇଜାଲୋଫପ୍ ଇଥାଇଲ୍ (ହେକ୍ଟର ପ୍ରତି ୧୦୦୦ ମିଲି ଟାର୍ଗାସୁପର ୫% ତରଳ) ୫୦୦ ଲିଟର ପାଣିରେ ମିଶାଇ ସିଞ୍ଚନକରି ଘାସ ଦମନ କରନ୍ତୁ । ଜମିକୁ ନିଗିଡ଼ା ରଖନ୍ତୁ। ପତ୍ରଦାଗ ଓ ପତ୍ରପୋଡ଼ା ରୋଗ ପାଇଁ ମାଙ୍କୋଜେବ୍ + କାର୍ବେଣ୍ଡାଜିମ୍ (୧.୫ ଗ୍ରାମ୍ ୧ ଲିଟର ପାଣିରେ ମିଶାଇ) ସିଞ୍ଚନ କରନ୍ତୁ । ଜଉପୋକ ଓ ସାହେବି ରୋଗ ପାଇଁ ହେକ୍ଟର ପ୍ରତି ୧ ଲିଟର ରୋଗର କିମ୍ବା ୧୨୫ ମି.ଲି. ଇମିଡାକ୍ଲୋପ୍ରିଡ୍ ୫୦୦ ଲିଟର ପାଣିରେ ମିଶାଇ ସିଞ୍ଚନ କରନ୍ତୁ।

ମଧ୍ୟମ କିସମ ଧାନଚାଷ

ମଧ୍ୟମ କିସମ ଧାନର ୫୦-୬୦ଦିନିଆ ତଳି ରୁଆଯାଇପାରିବ। ବୁଦା ପ୍ରତି ୪ରୁ ୫ଟି ତଳି ଓ ବର୍ଗମିଟର ପ୍ରତି ୫୦ଟି ବୁଦା ଧାଡ଼ିରେ ରୁଆନ୍ତୁ। ବିଳମ୍ବ କିସମ ଧାନର ୬୦-୭୦ଦିନିଆ ଧାନ ତଳି ରୁଆଯାଇପାରିବ।

ବୁଦା ପ୍ରତି ୫ରୁ ୬ଟି ତଳି ଓ ବର୍ଗମିଟର ପ୍ରତି ୬୫ଟି ବୁଦା ଧାଡ଼ିରେ ରୁଆନ୍ତୁ। ଏକର ପ୍ରତି ଅଧିକ ୧୦କି.ଗ୍ରା. ଯବକ୍ଷାରଜାନ ପ୍ରୟୋଗ କରନ୍ତୁ। ଯେଉଁ ସ୍ଥାନରେ ଅତ୍

ଫାଇନାଲରେ ଭିନେଶ

ପ୍ୟାରିସ ଅଲିମ୍ପିକ୍ସର ୫୦ କେଜି ମହିଳା ଫ୍ରିଷ୍ଟାଇଲ କୁସ୍ତି କ୍ୱାର୍ଟର ଫାଇନାଲରେ ଭାରତର ଭିନେଶ ଫୋଗଟ (ଉପର) ଓ ୟୁକ୍ରେନର ଓକ୍ସାନା ଲିଭାଚ୍‌ଙ୍କ ମଧ୍ୟରେ ଲଢ଼େଇ ।

ପ୍ୟାରିସ୍, ୬।୮ (ପି.ଟି.)

ପ୍ୟାରିସ୍ ଅଲିମ୍ପିକ୍ସ ୨୦୨୪ର ୫୦ କିଗ୍ରା ମହିଳା କୁସ୍ତି ଇଭେଣ୍ଟର ଫାଇନାଲରେ ପହଞ୍ଚି ଇତିହାସ ରଚିଛନ୍ତି ଭିନେଶ ଫୋଗଟ । ଟୋକିଓ ବିଫଳତାକୁ ପଛରେ ପକାଇ ଭିନେଶ ସୋମବାର ଲଢୁଆ ପ୍ରଦର୍ଶନ କରିଥିଲେ । ପ୍ରଥମ ରାଉଣ୍ଡରେ ଡିଫେଣ୍ଡିଂ ଚାମ୍ପିୟନ ତଥା ବିଶ୍ୱ ଚାମ୍ପିୟନ ଜାପାନର ୟୁଇ ସୁସାକିଙ୍କୁ ହରାଇଥିଲେ ଭିନେଶ । ପରବର୍ତ୍ତୀ ମ୍ୟାଚରେ ଉଚ୍ଚ ର୍ୟାଙ୍କିଙ୍ଗପ୍ରାପ୍ତ ୟୁକ୍ରେନ୍‌ର ଓକସାନା ଲିଭାଚ୍‌ଙ୍କୁ ହରାଇଥିଲେ ଭିନେଶ । ସେମି ଫାଇନାଲରେ କ୍ୟୁବାର ୟୁସନେୟୁସ ଗଜମାନଙ୍କୁ ୫-୦ରେ ଏକପାଖିଆ ଭାବରେ ପରାସ୍ତ କରି ଫାଇନାଲରେ ପ୍ରବେଶ କରିଛନ୍ତି । ଗଜମାନ ପ୍ରଥମ ୩ ମିନିଟରେ ଆକ୍ରମଣାତ୍ମକ ଖେଳିଥିବା ବେଳେ ଭିନେଶ ଡିଫେଣ୍ଡ କରିଥିଲେ । ତେବେ ଦ୍ୱିତୀୟ ସେଟରେ ଭିନେଶ କାଉଣ୍ଟର ଆଟାକ୍ କରିବା ସହ ୪ ପଏଣ୍ଟ ଅର୍ଜନ କରିଥିଲେ । ଫଳରେ ଚଳିତ ଅଲିମ୍ପିକ୍ସରେ ଭାରତ ଆଉ ଏକ ପଦକ ପକ୍କା କରିଛି ।

ପ୍ରଥମ ମ୍ୟାଚ୍‌ରେ ଅଲିମ୍ପିକ୍ସର ଡିଫେଣ୍ଡିଂ ଚାମ୍ପିୟନ ତଥା ୪ ଥର ବିଶ୍ୱ ଚାମ୍ପିୟନ ଜାପାନର ୟୁଇ ସୁସାକିଙ୍କୁ ହରାଇଥିଲେ ଭିନେଶ । ୫ ମିନିଟ ୫୫ ସେକେଣ୍ଡ ପର୍ଯ୍ୟନ୍ତ ଭିନେଶ ୦-୨ରେ ପଛୁଆ ରହିଥିଲେ । ମ୍ୟାଚ୍ ଶେଷ ହେବାକୁ ୫ ସେକେଣ୍ଡ ବାକି ଥିବା ବେଳେ ଏକ ଚମତ୍କାର ମୁଭ୍ ଜରିଆରେ ସୁସାକିଙ୍କୁ ଚକ୍‌ମା ଦେଇଥିଲେ ଭିନେଶ । ୩ ପଏଣ୍ଟ ଅର୍ଜନ କରିବା ସହିତ ବିଜୟୀ ହୋଇ କ୍ୱାର୍ଟର ଫାଇନାଲରେ ପ୍ରବେଶ କରିଥିଲେ ।

ପରବର୍ତ୍ତୀ ମ୍ୟାଚ୍‌ରେ ୟୁରୋ ଚାମ୍ପିୟନ ତଥା ବିଶ୍ୱ ଚାମ୍ପିୟନଶିପ୍ ବ୍ରୋଞ୍ଜ ପଦକ ବିଜୟିନୀ ଓକସାନା ଲିଭାଚ୍‌ଙ୍କୁ ୭-୫ ପଏଣ୍ଟରେ ହରାଇଥିଲେ ଭିନେଶ ।

ଟୋକିଓ ପାଇଁ ମିଳିଥିଲା ନିଲମ୍ବନ

ନୂଆଦିଲ୍ଲୀ,୬।୮ (ପି.ଟି.)

ଭିନେଶ ଫୋଗଟ ପ୍ୟାରିସ୍ ଅଲିମ୍ପିକ୍ସରେ ଇତିହାସ ରଚିଛନ୍ତି । ତେବେ ଟୋକିଓ ଅଲିମ୍ପିକ୍ସରେ ଭାରତର ଅନ୍ୟତମ ପଦକ ଆଶା ରହିଥିବା ଭିନେଶ ଫୋଗଟ କ୍ୱାର୍ଟର ଫାଇନାଲ ବାଧା ପାର କରି ପାରି ନ ଥିଲେ । ଏହା ସହ ଟୋକିଓରୁ ଫେରିବା ପରେ ଭାରତୀୟ ରେସ୍‌ଲିଂ ମହାସଂଘ(ଡବ୍ଲ୍ୟୁଏଫ୍‌ଆଇ) ତାଙ୍କ ବିରୋଧରେ ଶୃଙ୍ଖଳାଗତ କାର୍ଯ୍ୟାନୁଷ୍ଠାନ ନେଇଥିଲା । ଟୋକିଓ ଗେମ୍ସ ଭିଲେଜରେ ଭାରତୀୟ ଆଥଲେଟଙ୍କ ସହିତ ଅଭ୍ୟାସ କରିବାକୁ ମନା କରିଥିବା ବେଳେ ଭାରତୀୟ କିଟ୍ ମଧ୍ୟ ବ୍ୟବହାର କରି ନ ଥିଲେ । ଏହାକୁ ନେଇ ଡବ୍ଲ୍ୟୁଏଫ୍‌ଆଇ ପକ୍ଷରୁ ତାଙ୍କୁ ନିଲମ୍ବନ କରାଯାଇଥିଲା । କ୍ଷମା ପ୍ରାର୍ଥନା ପରେ ଏହି ନିଲମ୍ବନ ହଟାଯାଇଥିଲା । ତେବେ ପ୍ୟାରିସ୍‌ରେ ଇତିହାସ ରଚିବା ସହ ଏହି ବିଫଳତାକୁ ପଛରେ ପକାଇଛନ୍ତି ଭିନେଶ ।

ଅଲିମ୍ପିକ୍ସ ଓ ପାରାଲିମ୍ପିକ୍ସରେ ଦୁଇ ଖେଳାଳି

ବ୍ରାଜିଲର ବ୍ରୁନା ଆଲେଜାଣ୍ଡ୍ରେ ଓ ଅଷ୍ଟ୍ରେଲିଆର ମେଲିସା ଟାପର ।

ପ୍ୟାରିସ, ୬।୮ (ଏପି)

ଦୁଇ ଜଣ ମହିଳା ଟେବୁଲ ଟେନିସ ଖେଳାଳି ପ୍ୟାରିସ ଗେମ୍ସରେ ପୂରା ଅଭିଜ୍ଞତା ଲାଭ କରିବେ । ସେମାନେ ହେଲେ ବ୍ରାଜିଲର ବ୍ରୁନା ଆଲେଜାଣ୍ଡ୍ରେ ଓ ଅଷ୍ଟ୍ରେଲିଆର ମେଲିସା ଟାପର । ଦୁହେଁ ଅଲିମ୍ପିକ୍ସରେ ଭାଗ ନେଉଛନ୍ତି । ପରେ ସେମାନେ ପାରାଲିମ୍ପିକ୍ସରେ ଅଂଶଗ୍ରହଣ କରିବେ । ଦୁଇଟି ଗ୍ରୀଷ୍ମ କ୍ରୀଡ଼ାରେ ଭାଗ ନେବାର ସୌଭାଗ୍ୟ ସ୍ୱଳ୍ପ କେତେଜଣଙ୍କ ଭାଗ୍ୟରେ ଜୁଟିଥାଏ । ପୂର୍ବରୁ ସୌଭାଗ୍ୟ ଲାଭ କରିଥିବା ଆଥଲେଟ ମାନଙ୍କ ମଧ୍ୟରେ ରହିଛନ୍ତି ଦକ୍ଷିଣ ଆଫ୍ରିକାର ଡବଲ-ଆମ୍ପୁଟି ଷ୍ପ୍ରିଣ୍ଟର ଓସ୍କାର ପିଷ୍ଟୋରିଅସ । ସେ ନିଜ ପ୍ରେମିକାଙ୍କୁ ହତ୍ୟା ଅଭିଯୋଗରେ ୯ବର୍ଷ ଜେଲ ଗଲା ପରେ ଜାନ୍ୱାରୀରେ ଖଲାସ ହୋଇଛନ୍ତି । ୨୦୧୨ରେ ଲଣ୍ଡନରେ ସେ ଉଭୟ ଇଭେଣ୍ଟରେ ଭାଗ ନେଇଥିଲେ । ୨୯ ବର୍ଷୀୟା ଆଲେଜାଣ୍ଡ୍ରେଙ୍କର ଜନ୍ମ ହେବାର କିଛି ମାସ ମଧ୍ୟରେ ରକ୍ତ ଜମାଟ ଘଟିବାରୁ ତାଙ୍କ ଡାହାଣ ହାତ କଟାଯାଇଥିଲା । ସେହିପରି ୩୪ ବର୍ଷୀୟା ଟାପରଙ୍କର ଜନ୍ମ ବେଳେ ପକ୍ଷାଘାତ ପାଇଁ ଡାହାଣ ହାତ ହରାଇବାକୁ ହୋଇଥିଲା । ଏକ ସଙ୍ଗରେ ଡବଲ୍ସ ଅଲିମ୍ପିକ୍ସରେ ଭାଗ ନେବା ଟାପରଙ୍କ ପାଇଁ ନୂଆ ନୁହେଁ । ପୂର୍ବରୁ ସେ ୨୦୧୬ରେ ରିଓ ଡି ଜେନିରୋ ଏବଂ ୩ ବର୍ଷ ପୂର୍ବେ ଟୋକିଓରେ ଅଂଶଗ୍ରହଣ କରିଥିଲେ । ପ୍ୟାରିସରେ ସେ କିନ୍ତୁ ୪ର୍ଥ ସିଡ୍ ତଥା ଦକ୍ଷିଣ କୋରିଆର ଶିନ୍ ୟୁ-ବିନ୍‌ଙ୍କ ବିପକ୍ଷ ତାଙ୍କ ପ୍ରଥମ ରାଉଣ୍ଡ ମ୍ୟାଚ ହାରିଯାଇଛନ୍ତି । ଟାପର ହେଉଛନ୍ତି ବିଶ୍ୱର ୨୪୮ ର୍ୟାଙ୍କିଙ୍ଗପ୍ରାପ୍ତ ଖେଳାଳି । ପ୍ୟାରିସରେ ସେ ୬୩ତମ ସିଡ୍ ଖେଳାଳି ।

ଭାରତର କାର୍ଯ୍ୟସୂଚୀ (ବୁଧବାର)

ଆଥଲେଟିକ୍ସ:
ମାରାଥନ୍ ରେସ୍ ୱାକ୍ ମିକ୍ସଡ ଟିମ୍
ସୁରଜ ପନୱର/ପ୍ରିୟଙ୍କା ଗୋସ୍ୱାମୀ(ସମୟ: ଦିନ ୧୧.୦୦)
ପୁରୁଷ ହାଇଜମ୍ପ
ସର୍ବେଶ ଅନୀଲ କୁଶାରେ (ସମୟ: ଅପରାହ୍ନ ୧.୩୫)
ମହିଳା ୧୦୦ ମିଟର ହର୍ଡଲ୍ସ
ଜ୍ୟୋତି ୟାରାଜୀ(ଅପରାହ୍ନ ୧.୪୫)
ଟ୍ରିପଲ ଜମ୍ପ ପୁରୁଷ
ଅବଦୁଲ୍ଲା ଆବୁବକର, ପ୍ରବୀଣ ଚିତ୍ରବେଲ (ସମୟ ରାତି ୧୦.୪୫)
ଗଲ୍ଫ :ମହିଳା ବ୍ୟକ୍ତିଗତ ଷ୍ଟ୍ରୋକ୍ ପ୍ଲେ ରାଉଣ୍ଡ
ଅଦିତି ଅଶୋକ, ଦୀକ୍ଷା ଡାଗର (ଅପରାହ୍ନ ୧୨.୩୦) ।
ଭାରୋତ୍ତୋଳନ :ମହିଳା ୪୯ କିଗ୍ରା
ମୀରାବାଇ ସାଇଖୋମ ଚାନୁ(ରାତି ୧୧.୦୦)
ଟେବୁଲ ଟେନିସ: ମହିଳା ଦଳଗତ କ୍ୱାର୍ଟର ଫାଇନାଲ
ଭାରତ ବନାମ ଜର୍ମାନୀ (ସମୟ ଅପରାହ୍ନ ୧.୩୦) ।

‘ବ୍ୟବସ୍ଥା ଆଗରେ ହାରି ଯାଇଥିଲେ ଭିନେଶ’

ପ୍ୟାରିସ୍,୬।୮ (ପି.ଟି.)

ପ୍ୟାରିସ୍ ଅଲିମ୍ପିକ୍ସ ୨୦୨୪ର ୫୦ କିଗ୍ରା ମହିଳା କୁସ୍ତି ଇଭେଣ୍ଟର ସେମି ଫାଇନାଲରେ ପହଞ୍ଚିବା ପରେ ଭିନେଶ ଫୋଗଟଙ୍କୁ ନେଇ ଟୁଇଟ୍ କରିଛନ୍ତି ବଜରଙ୍ଗ ପୁନିଆ । ୨୯ ବର୍ଷୀୟ ଭିନେଶ ବିଶ୍ୱରେ ନିଜ ବିଜୟର ଧ୍ୱଜା ଉଡାଇଛନ୍ତି ସତ ମାତ୍ର ଦେଶର ବ୍ୟବସ୍ଥା ତାଙ୍କୁ ହରାଇ ଦେଇଛି ବୋଲି ବଜରଙ୍ଗ ଏକ୍ସରେ ଲେଖିଛନ୍ତି । କ୍ରମାଗତ ମ୍ୟାଚ୍ ଜିତି ସେମି ଫାଇନାଲରେ ପ୍ରବେଶ କରିବା ପରେ ଭାରତର ଗର୍ବ ଭିନେଶଙ୍କ ଉଦ୍ଦେଶ୍ୟରେ ଟୁଇଟ୍ କରିଥିଲେ ବଜରଙ୍ଗ । ୪ ଥର ବିଶ୍ୱ ଚାମ୍ପିୟନ ତଥା ବର୍ତ୍ତମାନର ଅଲିମ୍ପିକ୍ସ ଚାମ୍ପିୟନ ୟୁଇ ସୁସାକି ଓ ୟୁକ୍ରେନ୍‌ର

ବଜରଙ୍ଗ ପୁନିଆ

ଓକସାନା ଲିଭାଚ୍‌ଙ୍କୁ ହରାଇ ସେମିରେ ପ୍ରବେଶ କରିଥିଲେ ଭିନେଶ ।

ସିଂହୀ ପରି ଲଢେଇ କରିଥିବା ଭିନେଶ ପ୍ୟାରିସ୍ ବକ୍ଷରେ ବିଜୟର କାହାଣୀ ଲେଖିଛନ୍ତି । ମାତ୍ର ଏହି ଝିଅକୁ କିଛି ମାସ ତଳେ ନିଜ ଦେଶରେ ମାଡ ମରାଯାଇ ଅପମାନିତ କରାଯାଇଥିଲା । ରାଜରାସ୍ତାରେ ଘୋଷାଡି ଘୋଷାଡି ନିଆଯାଇଥିଲା । ସମଗ୍ର ବିଶ୍ୱ ବିପକ୍ଷରେ ବିଜୟ ହାସଲ କରୁଥିବା ଏହି ଝିଅଟି ନିଜ ଦେଶର ବ୍ୟବସ୍ଥା ଆଗରେ ହାରି ଯାଇଛି । ଉଲ୍ଲେଖଯୋଗ୍ୟ ଯେ ଭାରତୀୟ ରେସ୍‌ଲିଂ ମହାସଂଘ(ଡବ୍ଲ୍ୟୁଏଫ୍‌ଆଇ)ର ପୂର୍ବତନ ସଭାପତି ବ୍ରିଜଭୂଷଣ ଶରଣ ସିଂଙ୍କ ବିପକ୍ଷରେ ଯୌନଶୋଷଣ ଅଭିଯୋଗ ଆଣି ଭିନେଶ ଫୋଗଟ, ବଜରଙ୍ଗ ପୁନିଆ ଓ ସାକ୍ଷୀ ମଲିକ ଦୀର୍ଘଦିନ ଧରି ଧାରଣାରେ ବସିଥିଲେ ।

ନୀରଜଙ୍କ ପାଇଁ ବଡ଼ ସୁଯୋଗ

ପ୍ୟାରିସ, ୬।୮

ପ୍ୟାରିସ ଅଲିମ୍ପିକ୍ସର ମଙ୍ଗଳବାର ଅନୁଷ୍ଠିତ ପୁରୁଷ ଜାଭେଲିନ୍ ଥ୍ରୋରେ ଏକାଥରକେ ୮୯.୩୪ ମିଟର କ୍ଲିୟର କରି ଭାରତର ନୀରଜ ଚୋପ୍ରା ଟାଇଟଲ ବଜାୟ ରଖିବା ସମ୍ଭାବନା ସୃଷ୍ଟି କରିଛନ୍ତି । ଟୋକିଓ ଅଲିମ୍ପିକ୍ସରେ ସେ ସ୍ୱର୍ଣ୍ଣ ପଦକ ହାସଲ କରିଥିଲେ । ୨ଟି ଗ୍ରୁପ୍‌ରେ ମୋଟ ୩୨ ଆଥଲେଟ୍ ଜାଭେଲିନ୍ ଥ୍ରୋ କରିଥିଲେ ହେଁ କେହି ନୀରଜଙ୍କ ସମକକ୍ଷ ପ୍ରଦର୍ଶନ କରିପାରି ନ ଥିଲେ । ୨ ଥର ବିଶ୍ୱ ଚାମ୍ପିୟନ ଗ୍ରେନେଡାର ପିଟର୍ସ ଆଣ୍ଡରସନ ୮୮.୬୩ ମିଟର ଥ୍ରୋ କରି ଓଭରଅଲ୍ ଦ୍ୱିତୀୟ ସ୍ଥାନରେ ରହିଛନ୍ତି । ଅଲିମ୍ପିକ୍ସ ଇତିହାସରେ କେବଳ ୪ ଜଣ ଥ୍ରୋୟର ଟାଇଟଲ ବଜାୟ ରଖିବାରେ ସକ୍ଷମ ହୋଇଛନ୍ତି । ସେମାନେ ହେଲେ ସ୍ୱିଡେନର ଏରିକ ଲେମିଙ୍ଗ୍ (୧୯୦୮ ଓ ୧୦୧୨), ଫିନ୍‌ଲାଣ୍ଡର ଜୋନି ମାୟରା (୧୯୨୦ ଓ ୧୯୨୪), ନୀରଜଙ୍କ ଆଦର୍ଶ ଚେକ୍ ରିପବ୍ଲିକର ଜାନ୍ ଜେଲେଜ୍ନି (୧୯୯୨, ୧୯୯୬ ଓ ୨୦୦୦) ଏବଂ ନରୱେର ଆନ୍ଦ୍ରିଆସ ଟୋର୍କିଲ୍ଡସେନ (୨୦୦୪ ଓ ୨୦୦୮) ।

ନୀରଜ ଯଦି ସ୍ୱର୍ଣ୍ଣ କିମ୍ବା ଯେ କୌଣସି ପଦକ ଜିତନ୍ତି ତେବେ ଅଲିମ୍ପିକ୍ସର ବ୍ୟକ୍ତିଗତ ଇଭେଣ୍ଟରେ ଏକାଧିକ ପଦକ ଜିତିବାରେ ଭାରତର ସବୁଠାରୁ ସଫଳ ଆଥଲେଟ୍ ବିବେଚିତ ହେବେ । ଭାରତ ସ୍ୱାଧୀନ ହେବାପରେ କେବଳ ପି.ଭି. ସିନ୍ଧୁ (ଗୋଟିଏ ଲେଖାଏ ରୌପ୍ୟ ଓ ବ୍ରୋଞ୍ଜ), ରେସଲର ସୁଶୀଲ କୁମାର (ଗୋଟିଏ ଲେଖାଏ ରୌପ୍ୟ ଓ ବ୍ରୋଞ୍ଜ) ଓ ଶୁଟର ମନୁ ଭାକର (୨ଟି ବ୍ରୋଞ୍ଜ) ଅଲିମ୍ପିକ୍ସରେ ୨ଟି ଲେଖାଏ ପଦକ ଜିତିବାରେ ସକ୍ଷମ ହୋଇଛନ୍ତି । ପ୍ୟାରିସରେ ଜାଭେଲିନ୍ ଥ୍ରୋ କରିବାକୁ ଆସିବାର ଅଳ୍ପ କିଛି ମିନିଟ ମଧ୍ୟରେ ସେ ସବୁକିଛି ଜୟ କରିଗଲେ । ଟୋକିଓରେ ମଧ୍ୟ ସେ ଏହି କରାମତି ଦେଖାଇଥିଲେ । ୨୦୨୧ ଅଗଷ୍ଟ ୪ରେ ଅନୁଷ୍ଠିତ ଯୋଗ୍ୟତା ପର୍ଯ୍ୟାୟ ରାଉଣ୍ଡରେ ସେ ଏକାଥରକେ ୮୬.୬୫ ମିଟର ଥ୍ରୋ କରି ଫାଇନାଲରେ ପ୍ରବେଶ କରିଥିଲେ । ୩ ବର୍ଷ ଓ ୨ ଦିନ ପରେ ହରିୟାଣାର ପାନିପଥ ନିକଟସ୍ଥ ଖଣ୍ଡ୍ରା ଗ୍ରାମର ଏହି ଆଥଲେଟ୍ ସମାନ ପ୍ରଦର୍ଶନ କରି ବୃହତ୍ ଥ୍ରୋ ମାଧ୍ୟମରେ ଏଥର ଫାଇନାଲରେ ପହଞ୍ଚିଗଲେ । ଯୋଗ୍ୟତା ପର୍ଯ୍ୟାୟରେ ସେ ୮୯.୩୪ ମିଟର ଥ୍ରୋ କରିଥିବାରୁ ଫାଇନାଲରେ ୯୦ ମିଟର ମାର୍କ ସ୍ପର୍ଶ କରିପାରିବେ ବୋଲି କୋଟିକୋଟି ଭାରତୀୟ ପ୍ରଶଂସକଙ୍କ ମନରେ ଆଶା ଜାତ ହୋଇଛି ।

ନୀରଜ ଚୋପ୍ରା

ସେନ୍ ନଦୀରେ ଅଲିମ୍ପିକ ମାରାଥନ ସୁଇମ୍ ଟେଷ୍ଟ ବାତିଲ

ପ୍ୟାରିସ, ୬।୮ (ଏପି)

ପାଣିର କ୍ୱାଲିଟି ଭଲ ନ ଥିବାରୁ ମଙ୍ଗଳବାର ସେନ୍ ନଦୀରେ ହେବାକୁଥିବା ଅଲିମ୍ପିକ ମାରାଥନ ସୁଇମ୍ ଟେଷ୍ଟକୁ ବାତିଲ କରିଦିଆଯାଇଛି । ଫ୍ରେଞ୍ଚ ରାଜଧାନୀ ମଧ୍ୟଭାଗ ଦେଇ ପ୍ରବାହିତ ହୋଇଥିବା ସେନ୍ ନଦୀରେ ମିକ୍ସଡ ରିଲେ ଇଭେଣ୍ଟ ହେବାର ଦିନକ ପରେ ଏହି ନିଷ୍ପତ୍ତି ନିଆଯାଇଛି । ମାରାଥନ କୋର୍ସ ତୁଳନାରେ ଟ୍ରାଇଥଲନ କୋର୍ସ ଯଥେଷ୍ଟ ଛୋଟ । ମାରାଥନ ସୁଇମ ଗୁରୁବାର ଓ ଶୁକ୍ରବାର ହେବାର କାର୍ଯ୍ୟକ୍ରମ ରହିଛି । ଏହା ପୂର୍ବରୁ ଏଥିରେ ଭାଗ ନେଉଥିବା ସନ୍ତରଣକାରୀମାନେ ଯେପରି ମାରାଥନ କୋର୍ସ ସହିତ ଅଭ୍ୟସ୍ତ ହୋଇପାରିବେ ସେଥିଲାଗି ସୁଇମ ଟେଷ୍ଟର ଆୟୋଜନ କରାଯାଇଥିଲା । ୱାର୍ଲ୍ଡ ଟ୍ରାଇଥଲନ ତରଫରୁ ମଙ୍ଗଳବାର ରିଲିଜ କରାଯାଇଥିବା ଡାଟାରେ ନଦୀର ବ୍ୟାକ୍ଟିଆ ସ୍ତର 'ଇ' ଦର୍ଶାଯାଇଥିଲା ।

ଗ୍ରୀକ୍ ଆଥ୍‌ଲେଟ ଡୋପ୍ ଟେଷ୍ଟରେ ପଜିଟିଭ

ଏଥେନ୍ସ, ୬।୮ (ଏପି)

ପ୍ୟାରିସ ଗେମ୍ସରେ ଜଣେ ଗ୍ରୀକ୍ ଆଥଲେଟ୍ ଡୋପ୍ ଟେଷ୍ଟରେ ଧରାପଡ଼ିଛନ୍ତି । ତାଙ୍କୁ ଆଥଲେଟ ଭିଲେଜ ଛାଡ଼ିବାକୁ କୁହାଯାଇଛି । ଗ୍ରୀସ୍ ଅଲିମ୍ପିକ କମିଟି ଏକ ବିବୃତିରେ ପ୍ରକାଶ କରିଛି, ଗ୍ରୀସ୍‌ର ଆଣ୍ଟି-ଡୋପିଙ୍ଗ ଏଜେନ୍ସି ଦ୍ୱାରା ଡୋପ୍ ଟେଷ୍ଟ ହୋଇଥିଲା । ଫଳାଫଳ ପଜିଟିଭ ଆସିବାରୁ ଆଥଲେଟ ଜଣକ ତୁରନ୍ତ ସାମୟିକ ସସ୍‌ପେଣ୍ଡ ହେବା ସ୍ୱାଭାବିକ ବୋଲି ହେଲେନିକ ଅଲିମ୍ପିକ କମିଟି (ଏଚ୍‌ଓସି) କହିଛି । ଏଚ୍‌ଓସି ଆଥଲେଟଙ୍କ ପରିଚୟ କିମ୍ବା ସେ କେଉଁ ଖେଳରେ ଭାଗ ନେବାକୁ ଆସିଥିଲେ ତାହା ମଧ୍ୟ ଏପର୍ଯ୍ୟନ୍ତ ଜାଣିପାରି ନାହିଁ ।

ପ୍ୟାରିସ ଅଲିମ୍ପିକ୍ସର ମଙ୍ଗଳବାର ଅନୁଷ୍ଠିତ ପୁରୁଷ ଜାଭେଲିନ୍ ଥ୍ରୋ ଅବସରରେ ଓଡ଼ିଶାର କିଶୋର ଜେନା ।

ବିଦାୟ ନେଲା ପୁରୁଷ ଟି.ଟି. ଦଳ

ପ୍ୟାରିସ୍,୬।୮ (ପି.ଟି.)

ଚାଇନା ନିକଟରୁ ୦-୩ରେ ହାରିବା ସହିତ ଭାରତୀୟ ପୁରୁଷ ଟେବୁଲ ଟେନିସ୍ ଦଳ ଅଲିମ୍ପିକ୍ସରୁ ବିଦାୟ ନେଇଛି । ପ୍ରି କ୍ୱାର୍ଟର ଫାଇନାଲ ମ୍ୟାଚ୍‌ରେ ଭେଟେରାନ ଶରଥ କମଲ ଚମତ୍କାର ପ୍ରଦର୍ଶନ କରିଥିଲେ ମଧ୍ୟ ଶକ୍ତିଶାଳୀ ଚାଇନାର ମୁକାବିଲା କରି ପାରି ନ ଥିଲା ଭାରତ । ଭାରତୀୟ ଡବଲ୍ସ ଯୋଡି ହରମିତ୍ ଦେଶାଇ ଓ ମାନବ ଠକ୍କରଙ୍କ ଯୋଡି ୨-୧୧, ୩-୧୧ ଓ ୭-୧୧ରେ ଚାଇନାର ମା ଲଙ୍ଗ ଓ ଚୁକିନ୍ ୱାଙ୍ଗଙ୍କ ନିକଟରୁ ପରାଜିତ ହୋଇଥିଲେ । ପରବର୍ତ୍ତୀ ମ୍ୟାଚ୍‌ରେ ଭେଟେରାନ୍ ଶରଥ କମଲ ଖେଳିବାକୁ ଓହ୍ଲାଇଥିଲେ । ପ୍ରଥମ ସେଟ୍ ୧୧-୯ରେ ଜିତିଥିଲେ ମଧ୍ୟ ଫାନ୍ ଝେନଡଙ୍ଗ ପରବର୍ତ୍ତୀ ୩ ସେଟକୁ ୧୧-୭, ୧୧-୭ ଓ ୧୧-୫ରେ ଜିତି ନେଇଥିଲେ । ଭାରତ ୦-୨ରେ ପଛୁଆ ଥିବା ବେଳେ ୨୪ ବର୍ଷୀୟ ମାନବ ଠକ୍କର ଦ୍ୱିତୀୟ ସିଙ୍ଗଲ୍ସ ଖେଳିଥିଲେ । ଚୁକିନ୍ ୱାଙ୍ଗଙ୍କ ବିପକ୍ଷ ମ୍ୟାଚ୍‌କୁ ସେ ୯-୧୧, ୬-୧୧ ଓ ୯-୧୧ରେ ହାରିବା ସହିତ ଭାରତୀୟ ପୁରୁଷ ଦଳ ବିଦାୟ ନେଇଥିଲା । ଅନ୍ୟପକ୍ଷରେ କ୍ୱାର୍ଟର ଫାଇନାଲରେ ପ୍ରବେଶ କରିଥିବା ଭାରତୀୟ ମହିଳା ଟି.ଟି. ଦଳ ବୁଧବାର ଜର୍ମାନୀକୁ ଭେଟିବ ।

ଧରିତ୍ରୀ DHARITRI 50 Years

www.orissakhabar.com/ www.dharitri.com ପୃଷ୍ଠା ୧୬ Press Regd. No. R.N. 21326/74 Postal Regd. No. BN/42/24-26. ଭୁବନେଶ୍ୱର, ବୁଧବାର, ଅଗଷ୍ଟ ୭/୨୦୨୪ Bhubaneswar, Wednesday, August 7/ 2024

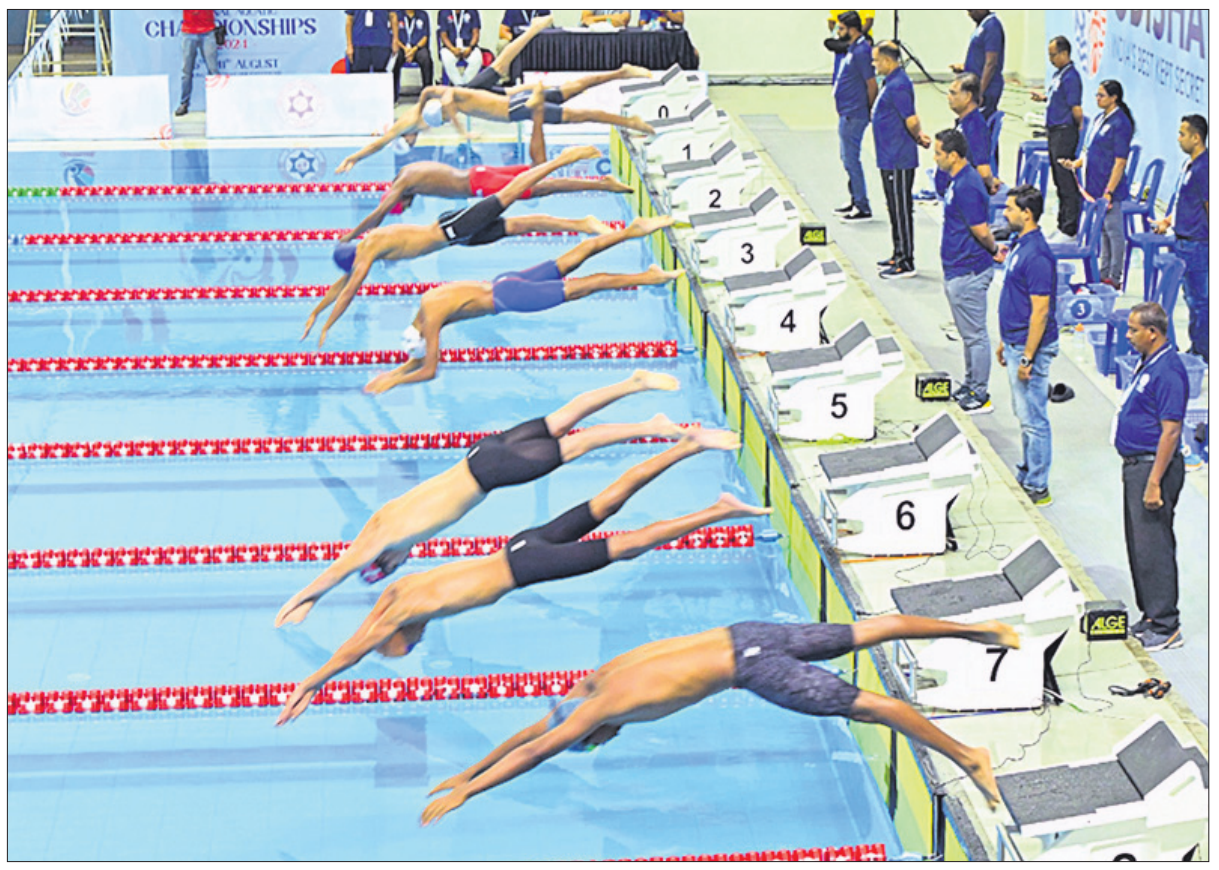

କଳିଙ୍ଗ ଷ୍ଟାଡିୟମରେ ଆରମ୍ଭ ହୋଇଥିବା ଜାତୀୟ ଜୁନିୟର ସନ୍ତରଣର ଏକ ଇଭେଣ୍ଟ ଅବସରରେ ପ୍ରତିଯୋଗୀମାନେ ।

ଜାତୀୟ ଜୁନିୟର ସନ୍ତରଣ ଉଦ୍‌ଘାଟିତ

ଭୁବନେଶ୍ୱର, ୬।୮ (ତପନ ସ୍ୱାଇଁ)

କଳିଙ୍ଗ ଷ୍ଟାଡିୟମସ୍ଥିତ ଇନଡୋର୍ ଜଳକ୍ରୀଡା କେନ୍ଦ୍ରରେ ୪୦ତମ ସବ-ଜୁନିୟର ଏବଂ ୫୦ତମ ଜୁନିୟର ସନ୍ତରଣ ପ୍ରତିଯୋଗିତା ମଙ୍ଗଳବାର ଉଦ୍‌ଘାଟିତ ହୋଇଛି। ଭାରତୀୟ ସନ୍ତରଣ ମହାସଂଘ, ଓଡ଼ିଶା ରାଜ୍ୟ ସନ୍ତରଣ ସଂଘ ଏବଂ ରାଜ୍ୟ କ୍ରୀଡା ବିଭାଗର ମିଳିତ ଆନୁକୂଲ୍ୟରେ ଆୟୋଜିତ ପ୍ରତିଯୋଗିତାରେ ୧୦୦୦ରୁ ଊର୍ଦ୍ଧ୍ୱ ପ୍ରତିଯୋଗୀ ଭାଗ ନେଇଛନ୍ତି। ଓଡିଶାରୁ ବାଳିକା ବର୍ଗରେ ୧୮ ଓ ବାଳକ ବର୍ଗରେ ୨୧ ଜଣ ଏହିପରି ମୋଟ ୩୯ ଜଣ ପ୍ରତିଯୋଗୀ ଅଂଶଗ୍ରହଣ କରିଛନ୍ତି। ଓଡ଼ିଶା ରାଜସ୍ୱ ଏବଂ ବିପର୍ଯ୍ୟୟ ପରିଚାଳନା ବିଭାଗ ମନ୍ତ୍ରୀ ସୁରେଶ ପୂଜାରୀ ମୁଖ୍ୟଅତିଥି ଭାବେ ଯୋଗଦେଇ ପ୍ରତିଯୋଗିତାକୁ ଉଦ୍‌ଘାଟନ କରିଛନ୍ତି। ସେ ସମସ୍ତ ପ୍ରତିଯୋଗୀଙ୍କ ଉତ୍ସାହ ବଢ଼ାଇବା ସହିତ କ୍ରୀଡାକ୍ଷେତ୍ରର ବିକାଶ ଏବଂ କ୍ରୀଡ଼ାବିତ୍‌ମାନଙ୍କୁ ଉଚ୍ଚକୋଟୀର ପ୍ରଶିକ୍ଷଣ ଯୋଗାଇ ଦେବାକୁ ଓଡ଼ିଶା ସରକାର ପ୍ରତିଶ୍ରୁତିବଦ୍ଧ ବୋଲି ପ୍ରକାଶ କରିଥିଲେ। ଓଡ଼ିଶାରେ ଜାତୀୟ ସନ୍ତରଣ ପ୍ରତିଯୋଗିତା ଆୟୋଜନ ହେବା ଆମ ସମସ୍ତଙ୍କ ପାଇଁ ଗର୍ବ ଓ ଗୌରବର ବିଷୟ ବୋଲି କହିବା ସହ ପ୍ରତିଯୋଗିତାରେ ଭାଗ ନେଇଥିବା ସମସ୍ତ ପ୍ରତିଭାଗୀଙ୍କୁ ଶୁଭେଚ୍ଛା ଜଣାଇଥିଲେ। ଭାରତୀୟ ସନ୍ତରଣ ମହାସଂଘର ମହାସଚିବ ମୋନାଲ ଚୋକ୍ସି ପ୍ରତିଯୋଗୀଙ୍କୁ ସ୍ୱାଗତ ଜଣାଇବା ସହ କହିଥିଲେ ଯେ, ''ଯୁବ ପ୍ରତିଭାଗୀମାନେ ନିଜର ପ୍ରତିଭା ପ୍ରଦର୍ଶନ କରିବା ତଥା ସେମାନଙ୍କୁ ପ୍ରୋତ୍ସାହନ ଦେବା ପାଇଁ ଜାତୀୟ ସନ୍ତରଣ ପ୍ରତିଯୋଗିତାର ଆୟୋଜନ ଅତ୍ୟନ୍ତ ଗୁରୁତ୍ୱପୂର୍ଣ୍ଣ। ଅତ୍ୟାଧୁନିକ ଭିତ୍ତିଭୂମିରେ ନିର୍ମିତ କଳିଙ୍ଗ ଷ୍ଟାଡିୟମ୍‌ର ଜଳକ୍ରୀଡା କେନ୍ଦ୍ର ପ୍ରତିଯୋଗୀମାନଙ୍କୁ ନିଜର ସର୍ବୋତ୍ତମ ପ୍ରଦର୍ଶନ କରିବା ପାଇଁ ଏକ ଉତ୍ତମ ପରିବେଶ ଯୋଗାଇ ଦେଉଛି। ଭାରତୀୟ ସନ୍ତରଣ ମହାସଂଘକୁ ନିରନ୍ତର ସମର୍ଥନ ଏବଂ ସନ୍ତରଣକୁ ଏକ ପ୍ରମୁଖ କ୍ରୀଡା ରୂପେ ପ୍ରୋତ୍ସାହିତ କରୁଥିବାରୁ ମୁଁ ଓଡ଼ିଶା ସରକାରଙ୍କୁ ଧନ୍ୟବାଦ ଜଣାଉଛି''। କ୍ରୀଡା ଓ ଯୁବସେବା ବିଭାଗର ନିର୍ଦ୍ଦେଶକ ସିଦ୍ଧାର୍ଥ ଦାସ ଓ ଓଡ଼ିଶା ରାଜ୍ୟ ସନ୍ତରଣ ସଂଘର ସଭାପତି ପ୍ରଦୀପ ପାଢ଼ୀ କାର୍ଯ୍ୟକ୍ରମରେ ଉପସ୍ଥିତ ଥିବା ସମସ୍ତ ଅତିଥି ଏବଂ ପ୍ରତିଯୋଗୀ ମାନଙ୍କୁ ସାଧୁବାଦ ଜଣାଇବା ସହ ଜାତୀୟ ସନ୍ତରଣ ପ୍ରତିଯୋଗିତା ସୁଚାରୁ ରୂପେ ସମ୍ପାଦନ ହେବ ବୋଲି ମତପ୍ରକାଶ କରିଥିଲେ। ଉଦ୍‌ଘାଟନୀ କାର୍ଯ୍ୟକ୍ରମ ଅବସରରେ ପ୍ରତିଯୋଗୀମାନେ ନିଜ ନିଜ ରାଜ୍ୟର ପ୍ଲାକାର୍ଡ ଧରି ଫ୍ଲାଗମାର୍ଚ୍ଚ କରିଥିଲେ। ଏଥର ତୃତୀୟ ଥର ପାଇଁ ଓଡ଼ିଶାରେ ଜାତୀୟ ସନ୍ତରଣ ପ୍ରତିଯୋଗିତା ଅନୁଷ୍ଠିତ ହେଉଛି। ପ୍ରତିଯୋଗିତାରେ ଫ୍ରି ଷ୍ଟାଇଲ୍, ବ୍ୟାକ୍ ଷ୍ଟ୍ରୋକ, ବଟରଫ୍ଲାଏ ଆଦି ୭ଟି ବିଭାଗରେ ପ୍ରତିଯୋଗିତା ଅନୁଷ୍ଠିତ ହେବ।

ଉଦ୍‌ଘାଟନୀ କାର୍ଯ୍ୟକ୍ରମରେ ରାଜସ୍ୱ ଏବଂ ବିପର୍ଯ୍ୟୟ ପରିଚାଳନା ବିଭାଗ ମନ୍ତ୍ରୀ ସୁରେଶ ପୂଜାରୀ ଓ ଅନ୍ୟମାନେ ।

ସ୍ମିନରଙ୍କ ପ୍ରଭାବ ରହିବ

କଲମ୍ବୋ, ୬।୮ (ପି.ଟି.)

ଭାରତ ଓ ଶ୍ରୀଲଙ୍କା ମଧ୍ୟରେ ତୃତୀୟ ତଥା ଅନ୍ତିମ ଅନ୍ତର୍ଜାତୀୟ ଦିନିକିଆ କ୍ରିକେଟ ମ୍ୟାଚ ଏଠାରେ ବୁଧବାର ଖେଳାଯିବ। ଏହି ମ୍ୟାଚରେ ହାରିଲେ ଭାରତ ୨୭ ବର୍ଷ ପରେ ଶ୍ରୀଲଙ୍କାରେ ପ୍ରଥମ ଥର ଏକ ସିରିଜରେ ପରାଜିତ ହେବ। ଏହାକୁ ଏଡାଇବାକୁ ହେଲେ ଭାରତୀୟ ବ୍ୟାଟରମାନଙ୍କୁ ପ୍ରଭାବୀ ପ୍ରଦର୍ଶନ କରିବାକୁ ପଡ଼ିବ। ବିଶେଷ କରି ସ୍ପିନ ଚାଲେଞ୍ଜକୁ ମୁକାବିଲା କରିବା ଲାଗି ବିରାଟ କୋହଲିଙ୍କୁ କିଛି କମାଲ ଦେଖାଇବାକୁ ହେବ। ଭାରତୀୟ ଦଳର ମୁଖ୍ୟକୋଚ୍ ଭାବେ ଗୌତମ ଗମ୍ଭୀରଙ୍କ ଏହା ହେଉଛି ପ୍ରଥମ ଅନ୍ତର୍ଜାତୀୟ ଦିନିକିଆ ସିରିଜ। ସେ ବିଜୟ ସହ ତାଙ୍କ ନୂଆ ଇନିଂସ ଆରମ୍ଭ କରିବା ଲକ୍ଷ୍ୟରେ ଥିବେ। ଭାରତ ଶେଷ ଥର ୧୯୯୭ରେ ଶ୍ରୀଲଙ୍କା ବିପକ୍ଷ ଦ୍ୱିପାକ୍ଷିକ ଅନ୍ତର୍ଜାତୀୟ ଦିନିକିଆ ସିରିଜ ହାରିଯାଇଥିଲା। ସେତେବେଳେ ଅର୍ଜୁନ ରଣତୁଙ୍ଗା ନେତୃତ୍ୱାଧୀନ ଶ୍ରୀଲଙ୍କାଠାରୁ ଭାରତ ୦-୩ରେ ସିରିଜ ହାରିଥିଲା। ଏହାପରେ ଭାରତ ଓ ଶ୍ରୀଲଙ୍କା ମଧ୍ୟରେ ଖେଳାଯାଇଥିବା ୧୧ଟି ହୋମ୍ ଓ ଆୱେ ଦ୍ୱିପାକ୍ଷିକ ସିରିଜରେ 'ମେନ୍ ଇନ୍ ବ୍ଲୁ' ବିଜୟ ଲାଭ କରିପାରିଛି। ଚଳିତ ସିରିଜରେ ପ୍ରଥମ ମ୍ୟାଚ ଟାଇ ଭାବେ ଶେଷ ହୋଇଥିବା ବେଳେ ଦ୍ୱିତୀୟଟିରେ ଶ୍ରୀଲଙ୍କା ୩୨ରନରେ ବିଜୟ ଲାଭ କରି ସିରିଜରେ ୧-୦ରେ ଆଗୁଆ ରହିଛି। ଆର.ପ୍ରେମଦାସା ଷ୍ଟାଡିୟମର ପିଚ୍‌ରେ ବଲ୍ ଭଲରୂପେ ଟର୍ନ କରେ। ସ୍ପିନରମାନେ ଏଥିରୁ ଫାଇଦା ଉଠାଇବେ ବୋଲି ଆଶା କରାଯାଉଛି। କୋହଲି ଦୁଇଟି ମ୍ୟାଚରେ ମାତ୍ର ୩୮ ରନ କରିପାରିଛନ୍ତି। ମାତ୍ର ତାଙ୍କ ଭଳି ବ୍ୟାଟର ଯେପରି ଭାବେ ଆଉଟ ହେଲେ ତାହା ଚିନ୍ତାଜନକ ବିଷୟ।

ମ୍ୟାଚ ଆରମ୍ଭ: ଅପରାହ୍ଣ ୨ଟା ୩୦।
ପ୍ରସାରଣ: ସୋନି ସ୍ପୋର୍ଟ୍ସ ନେଟ୍‌ୱାର୍କ

ଅଲିମ୍ପିକ୍ସ ପଦକ ତାଲିକା

ଦେଶ	ସ୍ୱର୍ଣ୍ଣ	ରୌପ୍ୟ	ବ୍ରୋଞ୍ଜ	ମୋଟ
ଚାଇନା	୨୨	୧୯	୧୪	୫୫
ଆମେରିକା	୨୧	୩୦	୨୮	୭୯
ଅଷ୍ଟ୍ରେଲିଆ	୧୪	୧୨	୮	୩୪
ଫ୍ରାନ୍ସ	୧୩	୧୬	୧୯	୪୮
ବ୍ରିଟେନ	୧୨	୧୩	୧୮	୪୩
ଦ.କୋରିଆ	୧୧	୮	୭	୨୬
ଜାପାନ	୧୦	୬	୧୧	୨୭
ଇଟାଲୀ	୯	୧୦	୬	୨୫
ଜର୍ମାନୀ	୮	୫	୪	୧୭
ନେଦରଲାଣ୍ଡ୍ସ	୭	୫	୬	୧୮
କାନାଡା	୫	୪	୮	୧୭
ନ୍ୟୁଜିଲାଣ୍ଡ	୩	୫	୧	୯
ହଙ୍ଗେରି	୩	୩	୨	୮
ସ୍ୱିଡେନ	୩	୩	୨	୮
ରୋମାନିଆ	୩	୩	୧	୭
ଆୟର୍ଲାଣ୍ଡ	୩	୦	୩	୬
ବ୍ରାଜିଲ	୨	୫	୬	୧୩
ୟୁକ୍ରେନ	୨	୨	୩	୭
କ୍ରୋଏସିଆ	୨	୧	୨	୫
ଭାରତ	୦	୦	୩	୩

(ରାତି ୧୦ଟା ସୁଦ୍ଧା)

୬୨ ବର୍ଷରେ କିଲିମାଞ୍ଜାରୋ ଆରୋହଣ କଲେ ପର୍ଶୁରାମ

ଭୁବନେଶ୍ୱର, ୬।୮ (ତପନ ସ୍ୱାଇଁ)

ବୟସ ଏକ ସଂଖ୍ୟା ମାତ୍ର। ଏହାକୁ ପ୍ରମାଣିତ କରିଛନ୍ତି ଜଣେ ବରିଷ୍ଠ ନାଗରିକ ପର୍ଶୁରାମ ପଣ୍ଡା। ସେ ୬୨ ବର୍ଷରେ ଆଫ୍ରିକାର ସର୍ବୋଚ୍ଚ ଶୃଙ୍ଗ କିଲିମାଞ୍ଜାରୋ ଆରୋହଣ କରି କୀର୍ତ୍ତି ସ୍ଥାପନ କରିଛନ୍ତି। ପର୍ଶୁରାମ ଦୀର୍ଘ ୩୫ ବର୍ଷ ବ୍ୟାଙ୍କିଙ୍ଗ୍ ସେବା ପ୍ରଦାନ କରିବା ପରେ ବ୍ୟାଙ୍କ ଅଫ ଇଣ୍ଡିଆରେ ମହାପ୍ରବନ୍ଧକ ଏବଂ ସେଣ୍ଟ୍ରାଲ ବ୍ୟାଙ୍କ ଅଫ ଇଣ୍ଡିଆର ମୁଖ୍ୟ ସତର୍କତା ଅଧିକାରୀ (ସିଭିଓ) ପଦବୀରୁ ୨୦୨୨ରେ ଅବସର ନେବା ପରେ ପର୍ବତାରୋହଣ, ସାଇକ୍ଲିଂ ଏବଂ ମାରାଥନ ଭଳି ଆଡଭେଞ୍ଚର୍ସ ସ୍ପୋର୍ଟ୍ସକୁ ହବି ହିସାବରେ ଆଦରି ନେଇ ଯୁବ ବର୍ଗଙ୍କ ପାଇଁ ଉଦାହରଣ ସୃଷ୍ଟି କରିଛନ୍ତି। ଗତ ଜୁଲାଇ ୧୧ରୁ ୯ ଜଣ ବିଶିଷ୍ଟ ଭାରତୀୟ ଦଳ ଆରୋହଣ ଅଭିଯାନ ଆରମ୍ଭ କରିଥିଲା। ଏଥିରେ ଏକ ମାତ୍ର ଓଡ଼ିଆ ଭାବରେ ପର୍ଶୁରାମ ସାମିଲ ଥିଲେ। ୧୬ ତାରିଖରେ ସେ କିଲିମାଞ୍ଜାରୋ ଶିଖରରେ ପହଞ୍ଚି ଧ୍ୱଜା ଉଡ଼ାଇଥିଲେ। ଉକ୍ତ ଦଳରେ ଅନ୍ୟ ୮ ଜଣ ଯୁବ ପର୍ବତାରୋହୀ ୨୬ରୁ ୩୮ ବର୍ଷର ଥିବାବେଳେ ପର୍ଶୁରାମ ଏକ ମାତ୍ର ବରିଷ୍ଠ ନାଗରିକ ଥିଲେ। ଏହାକୁ ତାଞ୍ଜାନିଆ ସରକାରଙ୍କ ଦ୍ୱାରା ସ୍ୱୀକୃତିପ୍ରାପ୍ତ ସଂସ୍ଥା 'ଜାଫ୍' ପରିଚାଳନା କରିଥିଲା। ଏହାପୂର୍ବରୁ ପର୍ଶୁରାମ ଗତବର୍ଷ ଏପ୍ରିଲରେ ଟିଏସଏଏଫ୍ ଦ୍ୱାରା ପ୍ରାଯୋଜିତ ଏଭରେଷ୍ଟ ବେଶ୍ କ୍ୟାମ୍ପ ଆରୋହଣରେ ସଫଳ ହୋଇଥିଲେ।

କିଲିମାଞ୍ଜାରୋ ଆରୋହଣ ପରେ ପର୍ଶୁରାମ ପଣ୍ଡା ।

ଇକ୍ୱେଷ୍ଟ୍ରିଆନ ଜମ୍ପିଂ ଯୋଗ୍ୟତା ପର୍ଯ୍ୟାୟ ଅବସରରେ ନିଜ ଘୋଡ଼ା ଲେକ୍ସ ସହ ଆମେରିକାର ମ୍ୟାକଲେନ ୱାର୍ଡ ।

ଦ୍ୱିତୀୟ ଥର ପୋଡିୟମ ଲକ୍ଷ୍ୟରେ ଚାନୁ

ପ୍ୟାରିସ୍,୬।୮(ପି.ଟି.)

ଭାରତୀୟ ଭାରୋତ୍ତୋଳିକ ମୀରାବାଇ ସାଇଖୋମ ଚାନୁ ବୁଧବାର ଆକ୍ସନରେ ନଜର ଆସିବେ। ଟୋକିଓରେ ଭାରତର ପଦକ ଖାତା ଖୋଲିଥିବା ଚାନୁଙ୍କ ନିକଟରୁ ଆଉ ଏକ ପଦକ ଆଶା ରହିଛି। ବୁଧବାର ପଦକ ହାସଲ କଲେ ଚାନୁ ଦୁଇଟି ପଦକ ହାସଲ କରିଥିବା ଏଲିଟ୍ ଆଥଲେଟଙ୍କ ମଧ୍ୟରେ ସାମିଲ ହେବେ। ପୂର୍ବରୁ ସୁଶୀଲ କୁମାର, ପି.ଭି ସିନ୍ଧୁ ଓ ମନୁ ଭାକର ଏହି ସଫଳତା ହାସଲ କରି ସାରିଛନ୍ତି। ତେବେ ଟୋକିଓ ୨୦୨୦ ପରେ ଚାନୁ ନିୟମିତ ଭାବରେ ଆହତ ସମସ୍ୟାରେ ଜର୍ଜରିତ ଅଛନ୍ତି। ନିକଟରେ ଅକ୍ଟୋବର ମାସରେ ଚାନୁ ଆହତ ହୋଇଥିବା ବେଳେ ୫ ମାସ ଧରି ଖେଳରୁ ଦୂରରେ ରହିଥିଲେ। ଏସିଆନ୍ ଗେମ୍ସରେ ଚାନୁଙ୍କ ଟେଣ୍ଡନ ଛିଡି ଯାଇଥିଲା। ଟୋକିଓରେ ଚାନୁ ମୋଟ ୨୦୨ କେଜିଭାରୋତ୍ତୋଳନ କରିଥିଲେ। ସ୍ନାଚ୍‌ରେ ସେ ୮୭ ଓ କ୍ଲିନ୍ ଆଣ୍ଡ ଜର୍କରେ ୧୧୫ କେଜି ଭାରୋତ୍ତୋଳନ କରିଥିଲେ। ଆହତ ସମସ୍ୟା ଥିବା କାରଣରୁ ଚାନୁ ଓଜନ ଉଠାଇ ପାରିବେ କି ନାହିଁ ତାହାକୁ ନେଇ ଆଶଙ୍କା ରହିଛି। ତେବେ ଟୋକିଓରେ ୨୦୨ କେଜି ଭାରୋତ୍ତୋଳନ କରିଥିବା ଚାନୁ ଆଉ ୪ କେଜି ଓଜନ ବଢାଇବାକୁ ପ୍ରୟାସ କରିବେ ବୋଲି କୋଚ୍ ବିଜୟ ଶର୍ମା କହିଛନ୍ତି।

ଜୟନ୍ତ ମହାପାତ୍ର ସ୍ମାରକୀ ଆନ୍ତଃସ୍କୁଲ ଫୁଟ୍‌ବଲ ଆରମ୍ଭ

ଭୁବନେଶ୍ୱର, ୬।୮ (ତପନ ସ୍ୱାଇଁ)

ୟୁନିଟ-୬ ଆଥଲେଟିକ୍ ଆସୋସିଏଶନ ଆନୁକୂଲ୍ୟରେ ଜୟନ୍ତ ମହାପାତ୍ର ସ୍ମାରକୀ ଆନ୍ତଃସ୍କୁଲ ଫୁଟବଲ ମଙ୍ଗଳବାର ଆରମ୍ଭ ହୋଇଛି। ୟୁନିଟ-୧ସ୍ଥିତ ଫୁଟବଲ ଏକାଡେମୀ ପଡ଼ିଆରେ ପ୍ରଥମ ଦିବସରେ ୨ଟି କ୍ୱାଲିଫାଇଂ ମ୍ୟାଚ ଅନୁଷ୍ଠିତ ହୋଇଥିଲା। ପ୍ରଥମ ମ୍ୟାଚରେ ଜାଭିୟର ହାଇସ୍କୁଲ ୩-୨ ଗୋଲରେ ମଦର୍ସ ପବ୍ଲିକ ସ୍କୁଲକୁ ପରାସ୍ତ କରିଛି। ବିଜୟୀ ଦଳର ଜିତେଶ ନାୟକ ପ୍ଲେୟର ଅଫ୍ ଦି ମ୍ୟାଚ ବିବେଚିତ ହୋଇ ଅତିଥି ଜିତେଶ ମହାପାତ୍ରଙ୍କଠାରୁ ପୁରସ୍କାର ଗ୍ରହଣ କରିଥିଲେ। ସେହିପରି ଦ୍ୱିତୀୟ ମ୍ୟାଚରେ ଡିଏଭି କଳିଙ୍ଗ ନଗର ୪-୨ରେ ୟୁନିଟ-୬ ହାଇସ୍କୁଲକୁ ହରାଇ ଦେଇଛି। ଡିଏଭିର ସର୍ଦ୍ଦାର ସରାଫତ ଅଲୀ ପ୍ଲେୟର ଅଫ ଦି ମ୍ୟାଚ ବିବେଚିତ ହୋଇଥିଲେ। ଅବସରପ୍ରାପ୍ତ ସିନିୟର ଫୁଟବଲ କୋଚ୍ ଆର.କେ. ମଣ୍ଡଳ ଅତିଥିଭାବେ ଯୋଗ ଦେଇ ପୁରସ୍କାର ପ୍ରଦାନ କରିଥିଲେ। ମୁଖ୍ୟ ଡ୍ର'ରେ କିସ୍ ହାଇସ୍କୁଲ ଓ କଣ୍ଟାବାଡ଼ ହାଇସ୍କୁଲ ମଧ୍ୟରେ ମ୍ୟାଚ ଆରମ୍ଭ ହେବା ପୂର୍ବରୁ ଭୁବନେଶ୍ୱର ଆଥଲେଟିକ୍ ଆସୋସିଏଶନ ସଭାପତି ସୁରେଶ ରାଉତରାୟ ଓ ୟୁନିଟ-୬ ଆଥଲେଟିକ୍ ଆସୋସିଏଶନ ସମ୍ପାଦକ ତପନ ମହାନ୍ତି, ସମ୍ପାଦକ ଦିଲୀପ ଦାସ ଓ ଅନ୍ୟ ସଦସ୍ୟମାନେ ସ୍ୱର୍ଗତ ଜୟନ୍ତ ମହାପାତ୍ରଙ୍କ ସ୍ମୃତିଚାରଣ କରିଥିଲେ। ମ୍ୟାଚର ପ୍ରଥମାର୍ଦ୍ଧରେ ବିଧାୟକ ଅନନ୍ତ ନାରାୟଣ ଜେନା, କର୍ପୋରେଟର ପୁଷ୍ପା ରାଉତ, ଆସିଆ ବେଗମ୍ ଅତିଥିଭାବେ ଯୋଗଦେଇ ଖେଳାଳିଙ୍କ ସହ ପରିଚିତ ହୋଇଥିଲେ। ଅଶୋକ ମହାନ୍ତି କାର୍ଯ୍ୟକ୍ରମ ପରିଚାଳନା କରିଥିଲେ। ମୁଖ୍ୟ ଡ୍ର'ର ପ୍ରଥମ ମ୍ୟାଚରେ କିସ୍ ୩-୦ ଗୋଲରେ କଣ୍ଟାବାଡ଼ ହାଇସ୍କୁଲକୁ ହରାଇଛି।

ମ୍ୟାଚ ପୂର୍ବରୁ ଅତିଥିଙ୍କ ସହ ଦୁଇ ଦଳର ଖେଳାଳି ଓ ମ୍ୟାଚ ଅଫିସିଆଲ ।

ପ୍ରୋ-କବାଡ଼ି ଲିଗ୍ ଖେଳାଳି ନିଲାମି ୧୫ରୁ

ମୁମ୍ବାଇ, ୬।୮ (ପି.ଟି.)

ପ୍ରୋ-କବାଡ଼ି ଲିଗ୍ (ପିକେଏଲ୍)ର ଏକାଦଶ ସଂସ୍କରଣ ପାଇଁ ଖେଳାଳି ନିଲାମି ଆସନ୍ତା ୧୫ ଓ ୧୬ ତାରିଖ ଦୁଇ ଦିନ ଧରି ଅନୁଷ୍ଠିତ ହେବ। ୮୮ ଖେଳାଳି ରିଟେନ ହୋଇଥିବା ବେଳେ ନିଲାମିରେ ଅବତୀର୍ଣ୍ଣ ହେବାକୁଥିବା ଖେଳାଳିମାନଙ୍କ ମଧ୍ୟରେ ପଓ୍ୱନ ଶେରାଓ୍ୱତ ଓ ପ୍ରଦୀପ ନରୱାଲ ରହିଛନ୍ତି। ଆଶୁ ମଲିକ ଓ ନବୀନ କୁମାରଙ୍କୁ ଦିଲ୍ଲୀ କେ.ସି. ରିଟେନ କରିଛି। ସେହିପରି ପୁନେରୀ ପଲ୍‌ଟନ ୧୦ମ ସିଜନର ସବୁଠାରୁ ମୂଲ୍ୟବାନ ଖେଳାଳି ଅସ୍‌ଲାମଙ୍କୁ ଏବଂ ଜୟପୁର ପିଙ୍କ ପାନ୍ଥର୍ସ ଷ୍ଟାର ରେଡର ଅର୍ଜୁନ ଦେଶୱାଲଙ୍କୁ ଦଳରେ ରଖିଛି।

ନବମ ଥର ରେକର୍ଡ ଭାଙ୍ଗିଲେ 'ମୋଣ୍ଡୋ'

ପ୍ୟାରିସ୍,୬।୮(ପି.ଟି.)

ସୁଇଡେନ୍ ପାଇଁ ଆଉ ଏକ ଅଲିମ୍ପିକ୍ସ ପଦକ ଜିତିଛନ୍ତି ଅରମାଣ୍ଡ ଡୁପ୍ଲାଣ୍ଟିସ୍। ମୋଣ୍ଡୋ ନାମରେ ପରିଚିତ ଡୁପ୍ଲାଣ୍ଟିସ୍ ନବମ ଥର ପାଇଁ ନିଜ ରେକର୍ଡ ଭାଙ୍ଗିବା ସହ ପୋଲଭଲ୍ଟରେ ସ୍ୱର୍ଣ୍ଣ କରାୟତ କରିଛନ୍ତି। ୨୪ ବର୍ଷୀୟ ଏହି ଖେଳାଳି ଜଣକ ସୋମବାର ୬.୨୫ ମିଟର(୨୦ ଫୁଟ ୬ ଇଞ୍ଚ) ଦୂରତାକୁ ଅତିକ୍ରମ କରିଥିଲେ। ଲୁଇସିଆନାରେ ଜନ୍ମ ହୋଇଥିଲେ ମଧ୍ୟ ମା'ଙ୍କ ପାଇଁ ସୁଇଡେନ୍ ପକ୍ଷରୁ ଖେଳିଥାଆନ୍ତି ଡୁପ୍ଲାଣ୍ଟିସ୍। ଆମେରିକାର ସାମ୍ କେଣ୍ଡ୍ରିକ୍ସ ୫.୯୫ ମିଟର ଉଚ୍ଚକୁ ଡେଇଁ ରୌପ୍ୟ ଓ ଗ୍ରୀସ୍‌ର ଏମାନୁଇଲ କାରାଲିସ୍ ୫.୯୦ ମିଟର ଉଚ୍ଚ ଡେଇଁ ବ୍ରୋଞ୍ଜ ପଦକ ହାସଲ କରିଥିଲେ।

Printed and published by Tathagata Satpathy on behalf of Navajat Printers & Media Pvt. Ltd. and printed at Navajat Printers, B-34, Industrial Estate, Pita Mahal, Rayagada, Editor - Tathagata Satpathy, ସମ୍ପାଦକ- ତଥାଗତ ସତପଥୀ