ଧରିତ୍ରୀ
DHARITRI

ଭୁବନେଶ୍ୱର, ମଙ୍ଗଳବାର, ଜାନୁଆରୀ ୧୪/୨୦୨୫ (୧୪ ପୃଷ୍ଠା) Bhubaneswar, Tuesday, January 14/2025 Page 14 ₹ 7.00 | RAYAGADA

www.orissakhabar.com/www.dharitri.com | Printed at Rayagada, Bhubaneswar, Sambalpur & Angul

୫୧ଶ ଭାଗ ୫୨ ସଂଖ୍ୟା VOLUME 51 ISSUE 52 ମୂଲ୍ୟ ₹୭/-

ଓଡ଼ିଶାରେ 'ଆୟୁଷ୍ମାନ' ପାଇଁ ଏମ୍‌ଓୟୁ

ରାଜ୍ୟର ଆର୍ଥିକ ଅନଗ୍ରସର ପରିବାରକୁ ମାଗଣା ଚିକିତ୍ସା ଯୋଗାଇଦେବା ପାଇଁ ୨୦୧୮ ଅଗଷ୍ଟ ୧୫ରେ ଲାଗୁ ହୋଇଥିବା ବିଜୁ ସ୍ୱାସ୍ଥ୍ୟ କଲ୍ୟାଣ ଯୋଜନା ବା 'ବିଏସ୍‌କେୱାଇ' (ନୂଆ ନାଁ–ଗୋପବନ୍ଧୁ ଜନ ଆରୋଗ୍ୟ ଯୋଜନା) ଅତୀତ ହେବାକୁ ଯାଉଛି। ଏହା ପରିବର୍ତ୍ତେ ଆସନ୍ତା ଫେବୃଆରୀରୁ ଓଡ଼ିଶାରେ କାର୍ଯ୍ୟକାରୀ ହେବ ଆୟୁଷ୍ମାନ ଭାରତ ପ୍ରଧାନମନ୍ତ୍ରୀ ଜନ ଆରୋଗ୍ୟ ଯୋଜନା। ଏଥିପାଇଁ ସୋମବାର ନୂଆଦିଲ୍ଲୀର ବିଜ୍ଞାନ ଭବନରେ କେନ୍ଦ୍ର ସରକାରଙ୍କ ନ୍ୟାଶନାଲ୍ ହେଲ୍‌ଥ ଅଥରିଟି (ଏନ୍‌ଏଚ୍‌ଏ) ସହିତ ରାଜ୍ୟ ସରକାରଙ୍କ ସ୍ୱାସ୍ଥ୍ୟ ବିଭାଗ ମଧ୍ୟରେ ଏକ ବୁଝାମଣା ପତ୍ର (ଏମ୍‌ଓୟୁ) ସ୍ୱାକ୍ଷରିତ ହୋଇଛି। ଏହାଦ୍ୱାରା ରାଜ୍ୟର ଗୋପବନ୍ଧୁ ଜନ ଆରୋଗ୍ୟ ଯୋଜନା ସହିତ ଆୟୁଷ୍ମାନ ଭାରତ ପ୍ରଧାନମନ୍ତ୍ରୀ ଜନ ଆରୋଗ୍ୟ ଯୋଜନା ଯୋଡ଼ି ହୋଇଯାଇଛି। ଏଥିରେ ରାଜ୍ୟର ୧.୦୩ କୋଟି ପରିବାରର ପ୍ରାୟ ସାଢ଼େ ୩ କୋଟି ଲୋକ ଉପକୃତ ହେବେ। ଏହାସହିତ ରାଜ୍ୟର ୭୦ ବର୍ଷରୁ ଊର୍ଦ୍ଧ୍ୱ ସମସ୍ତ ଆୟ ବର୍ଗ(ଗରିବଠୁ ଧନୀ)ର ବରିଷ୍ଠ ନାଗରିକମାନେ ମଧ୍ୟ ଚିକିତ୍ସା ସୁବିଧା ପାଇପାରିବେ। ବର୍ତ୍ତମାନ ରାଜ୍ୟରେ ୨୩,୧୨,୯୭୯ଜଣ ୭୦ ବର୍ଷରୁ ଅଧିକ ବରିଷ୍ଠ ନାଗରିକ ଥିବା ଜଣାପଡ଼ିଛି।

ଆୟୁଷ୍ମାନ ଭାରତ ପ୍ରଧାନମନ୍ତ୍ରୀ ଜନ ଆରୋଗ୍ୟ ଯୋଜନା ଲାଗୁ ନେଇ ନୂଆଦିଲ୍ଲୀର ବିଜ୍ଞାନ ଭବନଠାରେ ସୋମବାର କେନ୍ଦ୍ର ସରକାରଙ୍କ ନ୍ୟାଶନାଲ୍ ହେଲଥ ଅଥରିଟି ସହିତ ରାଜ୍ୟ ସରକାରଙ୍କ ସ୍ୱାସ୍ଥ୍ୟ ବିଭାଗ ମଧ୍ୟରେ ଏକ ବୁଝାମଣା ପତ୍ର ମୁଖ୍ୟମନ୍ତ୍ରୀ ମୋହନ ଚରଣ ମାଝୀ, କେନ୍ଦ୍ର ସ୍ୱାସ୍ଥ୍ୟ ମନ୍ତ୍ରୀ ଜେ.ପି. ନଡ୍ଡା ଓ ରେଳ ମନ୍ତ୍ରୀ ଅଶ୍ୱିନୀ ବୈଷ୍ଣବଙ୍କ ଉପସ୍ଥିତିରେ ସ୍ୱାକ୍ଷରିତ ହୋଇଛି।

ଭୁବନେଶ୍ୱର,୧୩।୧(ଅନିଲ ଦାସ)

ରାଜ୍ୟ ସରକାର ଆସନ୍ତା ଫେବୃଆରୀରୁ ଆୟୁଷ୍ମାନ ଭାରତ ଲାଗୁ କରିବା ସହ ଏପ୍ରିଲରୁ ପୂର୍ଣ୍ଣାଙ୍ଗ ଭାବେ କାର୍ଯ୍ୟକ୍ଷମ କରିବେ ବୋଲି ଜଣାପଡ଼ିଛି। ମୁଖ୍ୟମନ୍ତ୍ରୀ ମୋହନ ଚରଣ ମାଝୀ କହିଛନ୍ତି, ଆୟୁଷ୍ମାନ ଭାରତ ଯୋଜନା ଓଡ଼ିଶାର ଲୋକ, ବିଶେଷକରି ଗ୍ରାମାଞ୍ଚଳର ଲୋକଙ୍କ ଚିକିତ୍ସା କ୍ଷେତ୍ରରେ ଯୁଗାନ୍ତକାରୀ ପରିବର୍ତ୍ତନ ଆଣିବ। ରାଜ୍ୟର ସ୍ୱାସ୍ଥ୍ୟକ୍ଷେତ୍ରରେ କାୟାକଳ୍ପ ପରିବର୍ତ୍ତନ ପାଇଁ ରାଜ୍ୟ ସରକାର ଉଦ୍ୟମ ଜାରି ରଖିଛନ୍ତି। ସ୍ୱାସ୍ଥ୍ୟକ୍ଷେତ୍ରରେ ଯେଉଁ ଯୁଗାନ୍ତକାରୀ ପଦକ୍ଷେପ ନିଆଯାଉଛି, ତାହା ୨୦୩୬ ସୁଦ୍ଧା ସମୃଦ୍ଧ ଓଡ଼ିଶା ଏବଂ ୨୦୪୭ ସୁଦ୍ଧା ବିକଶିତ ଭାରତ ଗଠନ ଲକ୍ଷ୍ୟରେ ଗୁରୁତ୍ୱପୂର୍ଣ୍ଣ ଭୂମିକା ଗ୍ରହଣ କରିବ। ରାଜ୍ୟର ପଞ୍ଚାୟତ ସ୍ତରରେ ଯେଉଁ ହେଲ୍‌ଥ ସବ୍‌ସେଣ୍ଟର ଅଛି, ତାହା ଠିକ୍ ଭାବେ କାର୍ଯ୍ୟକାରୀ ହେଉନାହିଁ। ରାଜ୍ୟ ସରକାର ବର୍ତ୍ତମାନ ପ୍ରତି ପଞ୍ଚାୟତରେ ☞ ପୃଷ୍ଠା–୩

ଆୟୁଷ୍ମାନ ଯୋଜନାର ଫାଇଦା

- ଉପକୃତ ହେବେ ସାଢ଼େ ୩ କୋଟି
- ୭୦ ବର୍ଷରୁ ଊର୍ଦ୍ଧ୍ୱ ଧନୀ, ଗରିବ ପାଇବେ ମାଗଣା ଚିକିତ୍ସା
- ଦେଶର ପ୍ରାୟ ୩୦ ହଜାର ହସ୍ପିଟାଲରେ ମିଳିବ ଚିକିତ୍ସା ସୁବିଧା
- ମିଳିବ ୧,୯୪୯ ପ୍ରକାର ମେଡିକାଲ ସେବା
- ଡିସ୍‌ଚାର୍ଜ ହେବାପରେ ୧୫ ଦିନ ଯାଏ ମିଳିବ ମେଡିସିନ
- ପ୍ରତ୍ୟେକ ପଞ୍ଚାୟତରେ ହେବ ଆୟୁଷ୍ମାନ ଆରୋଗ୍ୟ ମନ୍ଦିର
- ନିଯୁକ୍ତ ହେବେ ଯୋଗ ଶିକ୍ଷକ, ସ୍ୱାସ୍ଥ୍ୟକର୍ମୀ

ୟୁକ୍ରେନ୍ ଯୁଦ୍ଧରେ ଭାରତୀୟଙ୍କ ମୃତ୍ୟୁ

ସ୍ୱଦେଶ ଫେରିବା ପାଇଁ ବହୁଥର ନିବେଦନ କରିଥିଲେ

ନୂଆଦିଲ୍ଲୀ,୧୩।୧

ରୁଷିଆ ସେନାରେ ନିଯୁକ୍ତ ହୋଇ ୟୁକ୍ରେନ୍ ବିରୋଧରେ ଯୁଦ୍ଧ ଲଢୁଥିବା କେରଳର ଜଣେ ଯୁବକଙ୍କ ମୃତ୍ୟୁ ଘଟିଛି। ତାଙ୍କ ସମ୍ପର୍କୀୟ ଗୁରୁତର ଆହତ ହୋଇଛନ୍ତି। ମୃତକ ବିନିଲ ଟି.ବି.(୩୨)ଙ୍କ ଘର କେରଳ ଥ୍ରୀଶୂର ଜିଲାର ଓ୍ୱାଡାକ୍କାଞ୍ଚେରୀରେ ହୋଇଥିବାବେଳେ ତାଙ୍କ ସମ୍ପର୍କୀୟ ଜୈନ ଟି.କେ(୨୭) ମଧ୍ୟ ସେହି ଅଞ୍ଚଳର ବାସିନ୍ଦା। ସେମାନଙ୍କୁ ସ୍ୱଦେଶ ଫେରାଇ ଆଣିବା ପାଇଁ ଭାରତ ସରକାରଙ୍କୁ ବହୁବାର ନିବେଦନ କରାଯାଇଥିଲା ବୋଲି ବିନିଲଙ୍କ ସମ୍ପର୍କୀୟ କହିଛନ୍ତି। ଡ୍ରୋନ୍ ଆକ୍ରମଣ ଯୋଗୁ ଉଭୟ ଆହତ ହୋଇଥିବା କିଛିଦିନ ପୂର୍ବରୁ ପରିବାରକୁ ଖବର ମିଳିଥିଲେ ମଧ୍ୟ ସେମାନଙ୍କ ସହ ଯୋଗାଯୋଗ ହୋଇପାରି ନ ଥିଲା। ବିନିଲଙ୍କ ସ୍ତ୍ରୀ ଜୋଇସି ମସ୍କୋସ୍ଥିତ ଭାରତୀୟ ଦୂତାବାସ ସହ ଯୋଗାଯୋଗ କରିବାରୁ ବିନିଲଙ୍କ ମୃତ୍ୟୁ ଘଟିଥିବା ଜଣାପଡ଼ିଥିଲା। ଆପ୍ରବାସୀ କେରଳୀମାନଙ୍କ ପାଇଁ କାମ କରୁଥିବା ରାଜ୍ୟ ସରକାରଙ୍କ ସଂସ୍ଥା ନୁର୍କା ରୁଟ୍‌ସର ମୁଖ୍ୟ କାର୍ଯ୍ୟନିର୍ବାହୀ ଅଧିକାରୀ ଅଜିଥ କୋଲାସେରି କହିଛନ୍ତି, ଉକ୍ତ ୨ ଯୁବକଙ୍କୁ ଫେରାଇ ଆଣିବା ପାଇଁ ଆମେ ଗତ ୪ ମାସ ହେଲା ଉଦ୍ୟମ କରୁଥିଲୁ। ରୁଷିଆ ସେନାରେ ପ୍ରକୃତରେ କେତେଜଣ କେରଳୀ ରହିଛନ୍ତି, ତାହାର ଠିକ୍ ତଥ୍ୟ ଜଣାନାହିଁ। ସେମାନେ ବିପଦରେ ଥିବା ନେଇ ଫୋନ୍ କରିବା ପରେ ଘଟଣା ଜଣାପଡ଼ିଥିଲା ବୋଲି କୋଲାସେରି କହିଛନ୍ତି। ବିନିଲ ଏବଂ ଜୈନ ଘରକୁ ଫେରିବା ପାଇଁ ଗତ ସେପ୍ଟେମ୍ବରରୁ ମସ୍କୋସ୍ଥିତ ଭାରତୀୟ ଦୂତାବାସକୁ ଅନେକ ଥର ନିବେଦନ କରି ନିରାଶ ହୋଇଥିଲେ। ସେମାନଙ୍କୁ ଫ୍ରଣ୍ଟଲାଇନରେ ଯୁଦ୍ଧ କରିବାକୁ ବାଧ୍ୟ କରାଯାଉଥିବାରୁ ଜୀବନ ପ୍ରତି ବିପଦ ଆହୁରି ବଢ଼ିପାରେ ବୋଲି ବିନିଲ ଶେଷ ବାର୍ତ୍ତାରେ କହିଥିଲେ।

ବିନିଲ ଟି.ବି.

ବାଂଲାଦେଶ କୂଟନୀତିଜ୍ଞଙ୍କୁ ଭାରତର ସମନ

ବଢ଼ୁଛି ସୀମା ବିବାଦ

ନୂଆଦିଲ୍ଲୀ,୧୩।୧

ଭାରତ-ବାଂଲାଦେଶ ସୀମାରେ ବିବାଦ ବଢ଼ିବାରେ ଲାଗିଛି। ଏନେଇ ବାଂଲାଦେଶ ବହିର୍ବ୍ୟାପାର ମନ୍ତ୍ରଣାଳୟ ରବିବାର ଭାରତୀୟ ଉଚ୍ଚାୟୁକ୍ତ ପ୍ରଣୟ ବର୍ମାଙ୍କୁ ସମନ ଜାରି କରିଥିଲା। ଏହାର ଦିନକ ପରେ ଭାରତ ସରକାର ବାଂଲାଦେଶ ଉପଉଚ୍ଚାୟୁକ୍ତ ନୁରାଲ ଇସ୍‌ଲାମଙ୍କୁ ସମନ କରିଛନ୍ତି। ମାଲଦାର ବୈଷ୍ଣବନଗର ଅନ୍ତର୍ଗତ ଶୁକଦେବପୁରରେ ସୀମାନ୍ତ ବାଡ଼ ନିର୍ମାଣକୁ ନେଇ ବିବାଦ ଦେଖାଦେଇଛି। ସୁରକ୍ଷା ଉଦ୍ଦେଶ୍ୟରେ ସୀମାରେ ବାଡ଼ କରାଯାଉଥିବା ନେଇ ଉଭୟ ସୀମାନ୍ତ ବଳ ବିଏସ୍‌ଏଫ୍ ଏବଂ ବିଜିବି ମଧ୍ୟରେ ବୁଝାମଣା ରହିଛି। ସେମାନଙ୍କ ମଧ୍ୟରେ ନିୟମିତ ଯୋଗାଯୋଗ ହୋଇଥାଏ ବୋଲି ବାଂଲାଦେଶରେ ଭାରତୀୟ ଉଚ୍ଚାୟୁକ୍ତ ପ୍ରଣୟ ବର୍ମା ଜଣାଇଥିବା ଗଣମାଧ୍ୟମକୁ କହିଛନ୍ତି। ଏହି ବୁଝାମଣା କାର୍ଯ୍ୟକାରୀ ହେବା ସହ ସୀମାପାର ଅପରାଧ ରୋକିବାରେ ସହଯୋଗୀ ଆଭିମୁଖ୍ୟ ରହିବ ବୋଲି ଆଶା କରାଯାଉଥିବା ସେ କହିଥିଲେ। ଅନ୍ୟପକ୍ଷରେ ପୂର୍ବ ସରକାର ସମୟରେ କରାଯାଇଥିବା ଅସମାନ ଚୁକ୍ତିନାମା ଯୋଗୁ ସୀମାନ୍ତ ଉତ୍ତେଜନା ବଢ଼ୁଥିବା ବାଂଲାଦେଶ ଗୃହ ବିଭାଗ ଉପଦେଷ୍ଟା ଜାହାଙ୍ଗୀର ଆଲମ୍ ଚୌଧୁରୀ କହିଛନ୍ତି। ସେହି ଚୁକ୍ତିନାମା ଯୋଗୁ ସୀମାରେ ଅନେକ ଜଟିଳତା ଦେଖାଦେଇଥିବା ସେ କହିଛନ୍ତି। ଅନୁପ୍ରବେଶ ରୋକିବା ପାଇଁ ଗତ ସପ୍ତାହରେ ଶୁକଦେବପୁରରେ ବିଏସ୍‌ଏଫ୍ ପକ୍ଷରୁ ତାରବାଡ଼ କରାଯାଉଥିବାବେଳେ ବାଂଲାଦେଶର ସୀମା ସୁରକ୍ଷା ବାହିନୀ (ବିଜିବି) ଏହାର ବିରୋଧ କରିଥିଲା। ଏହାକୁ ନେଇ ଉତ୍ତେଜନା ଦେଖାଦେଇଥିଲା। ଗତ ମଙ୍ଗଳବାର ବାଡ଼ କାମ ଆରମ୍ଭ ହୋଇଥିଲେ ମଧ୍ୟ ଉଭୟ ପକ୍ଷ ସେନାର ଫ୍ଲାଗ୍ ମିଟିଂ ପରେ ଏହାକୁ ରୋକାଯାଇଥିଲା।

ସମୁଦ୍ର ମଝିରୁ ସାଟେଲାଇଟ୍ ଲଞ୍ଚ୍ କଲା ଚାଇନା

ବେଜିଂ,୧୩।୧

ଚାଇନା ସୋମବାର ପ୍ରଥମ ଥର ପାଇଁ ସମୁଦ୍ର ମଧ୍ୟରୁ ରକେଟ୍ ଯୋଗେ ସଫଳତାର ସହ କେତେକ ସାଟେଲାଇଟ୍‌କୁ ଉତ୍କ୍ଷେପଣ କରିଛି। ବ୍ୟବସାୟିକ ମହାକାଶ ଗବେଷଣାରେ ଏହା ଏକ ଉଲ୍ଲେଖଯୋଗ୍ୟ ପଦକ୍ଷେପ। ଶାଣ୍ଡୋଙ୍ଗ୍ ପ୍ରଦେଶର ହୈୟାଙ୍ଗ ନିକଟ ସମୁଦ୍ରରୁ ଚାଇନାର ସ୍ମାର୍ଟ ଡ୍ରାଗନ୍-୩ ରକେଟ୍ ୧୦ଟି ସେଣ୍ଟିସ୍ପେସ୍-୦୧ ସାଟେଲାଇଟ୍‌କୁ ଲଞ୍ଚ୍ କରିବା ସହ ନିର୍ଦ୍ଦିଷ୍ଟ କକ୍ଷପଥରେ ଅବସ୍ଥାପିତ କରିଛି। ତାଇୟୁଆନ୍ ସାଟେଲାଇଟ୍ ଲଞ୍ଚ୍ ସେଣ୍ଟର ଏହି ମିଶନର ତଦାରଖ କରୁଥିଲା। ସାଟେଲାଇଟ୍ ଲଞ୍ଚ୍ ପାଇଁ ସୁରକ୍ଷା ଦୃଷ୍ଟିରୁ ଏବଂ କମ୍ ଖର୍ଚ୍ଚ ପାଇଁ ହୈୟାଙ୍ଗ ନିକଟ ସାଗରକୁ ଚୟନ କରାଯାଇଥିଲା। ପୃଥିବୀର ନିମ୍ନ କକ୍ଷପଥକୁ କ୍ଷୁଦ୍ର ଉପଗ୍ରହ ପଠାଇବା ପାଇଁ ଚାହିଦା ବଢ଼ୁଥିବାରୁ ଏହାକୁ ଦୃଷ୍ଟିରେ ରଖି ଚାଇନା ଏକାଡେମୀ ଅଫ୍ ଲଞ୍ଚ୍ ଭେହିକିଲ୍ ଟେକ୍‌ନୋଲୋଜି ପକ୍ଷରୁ ସ୍ମାର୍ଟ ଡ୍ରାଗନ୍-୩ ରକେଟ ନିର୍ମାଣ କରାଯାଇଥିଲା।

ଜମ୍ମୁ-କଶ୍ମୀରରେ ମୃତ ଆତଙ୍କବାଦୀଙ୍କ ମଧ୍ୟରୁ ୬୦% ପାକିସ୍ତାନୀ

ଜେନେରାଲ ଉପେନ୍ଦ୍ର ଦ୍ୱିବେଦୀ

ନୂଆଦିଲ୍ଲୀ, ୧୩।୧

ଜମ୍ମୁ-କଶ୍ମୀରରେ ସୁରକ୍ଷାବଳ ସହ ଗୁଳି ବିନିମୟରେ ଗତବର୍ଷ ମୃତ୍ୟୁବରଣ କରିଥିବା ଆତଙ୍କବାଦୀଙ୍କ ମଧ୍ୟରୁ ୬୦% ହେଉଛନ୍ତି ପାକିସ୍ତାନୀ। ଭାରତର ସେନା ମୁଖ୍ୟ ଜେନେରାଲ ଉପେନ୍ଦ୍ର ଦ୍ୱିବେଦୀ ସୋମବାର ଏହି ସୂଚନା ଦେଇଛନ୍ତି। ସେନା ଦିବସର ଠିକ୍ ପୂର୍ବରୁ ଜେନେରାଲ ଦ୍ୱିବେଦୀ ଏକ ଖବରଦାତା ସମ୍ମିଳନୀ କରି କହିଛନ୍ତି, ଜମ୍ମୁ-କଶ୍ମୀରରେ ହିଂସାକୁ ବଢ଼ାଇବାରେ ପାକିସ୍ତାନର ସକ୍ରିୟ ଭୂମିକା ରହିଛି। ସମ୍ପ୍ରତି ଜମ୍ମୁ-କଶ୍ମୀରରେ ସକ୍ରିୟ ଥିବା ଆତଙ୍କବାଦୀଙ୍କ ମଧ୍ୟରୁ ୮୦% ପାକିସ୍ତାନୀ ବୋଲି ସେ କହିଛନ୍ତି। ସେହିପରି ଗତବର୍ଷ ଜମ୍ମୁ-କଶ୍ମୀରର ସୁରକ୍ଷା ପାଇଁ ୧୫ ହଜାରରୁ ଅଧିକ ସୈନ୍ୟଙ୍କୁ ନିୟୋଜିତ କରାଯାଇଥିଲା, ଯାହାର ମହତ୍ୱପୂର୍ଣ୍ଣ ଯୋଗଦାନ ଅଞ୍ଚଳରେ ଚାଲିଥିବା ଆତଙ୍କବାଦ ବିରୋଧ ଗତିବିଧିରେ ରହିଥିଲା। ଅନ୍ୟପକ୍ଷରେ ଲାଦାଖରେ ଚାଇନା ସହ ଲାଗି ରହିଥିବା ଲାଇନ ଅଫ୍ ଆକ୍ଚୁଆଲ କଣ୍ଟ୍ରୋଲ(ଏଲ୍‌ଏସି) ବିବାଦକୁ ନେଇ ଜେନେରାଲ ଦ୍ୱିବେଦୀ କହିଛନ୍ତି, ଏଲ୍‌ଏସିର ପରିସ୍ଥିତି ସମ୍ବେଦନଶୀଳ ହୋଇଥିବାବେଳେ ବର୍ତ୍ତମାନ ଏହା ସ୍ଥିର ରହିଛି। ଉକ୍ତ ଅଞ୍ଚଳରେ ବିବାଦକୁ ଦୂର କରିବା ପାଇଁ ପ୍ରୟାସ କରାଯାଉଛି। ସୀମା ବିବାଦକୁ ନେଇ ଭାରତ ଓ ଚାଇନା ମଧ୍ୟରେ ନିକଟରେ ଅନେକ ସ୍ତରର ବୈଠକ ହୋଇଛି। ଭାରତୀୟ ସେନା ଯେକୌଣସି ପରିସ୍ଥିତିର ମୁକାବିଲା ପାଇଁ ପ୍ରସ୍ତୁତ ଅଛି। ତେବେ ମଣିପୁରରେ ଚାଲିଥିବା ହିଂସାକୁ ଜେନେରାଲ ଦ୍ୱିବେଦୀ ସ୍ୱୀକାର କରିଛନ୍ତି। ସୁରକ୍ଷା ବାହିନୀର ସମନ୍ୱିତ ଉଦ୍ୟମ ଏବଂ ସରକାରଙ୍କ ସକ୍ରିୟ ପଦକ୍ଷେପ ଯୋଗୁ ଅଞ୍ଚଳର ପରିସ୍ଥିତି ନିୟନ୍ତ୍ରଣକୁ ଆସୁଛି ବୋଲି ସେ କହିଛନ୍ତି।

ଧରିତ୍ରୀ
DHARITRI
51 Years
ଭୁବନେଶ୍ୱର, ମଙ୍ଗଳବାର, ଜାନୁଆରୀ ୧୪/୨୦୨୫ Bhubaneswar, Tuesday, January 14/2025

DSPL-319

ଓଡ଼ିଶା ଶାସନ | OSRTC

ଶ୍ରୀ ନରେନ୍ଦ୍ର ମୋଦୀ
ପ୍ରଧାନମନ୍ତ୍ରୀ

ଶ୍ରୀ ମୋହନ ଚରଣ ମାଝୀ
ମୁଖ୍ୟମନ୍ତ୍ରୀ, ଓଡ଼ିଶା

ମହାକୁମ୍ଭ ମେଳା ୨୦୨୫ ପାଇଁ ଓଡ଼ିଶାରୁ ଓଏସ୍‌ଆର୍‌ଟିସିର ସ୍ୱତନ୍ତ୍ର ବସ୍ ସେବା

୧୩ ଜାନୁଆରୀ - ୨୬ ଫେବୃଆରୀ ୨୦୨୫

ମାର୍ଗ	ମଧ୍ୟବର୍ତ୍ତି ମାର୍ଗ	ବସ୍ ଛାଡିବା ତାରିଖ
ପୁରୀ - ଅଯୋଧ୍ୟା	ଭୁବନେଶ୍ୱର, ବାରିପଦା, ରାଞ୍ଚି, ଜାମସେଦପୁର, ଔରଙ୍ଗାବାଦ, **ବାରାଣାସୀ, ପ୍ରୟାଗରାଜ**	ଜାନୁଆରୀ ୧୨, ୧୩, ୧୮, ୨୦, ୨୪, ୨୭, ୩୦ ଫେବୃଆରୀ ୨, ୫, ୬, ୧୧, ୧୬, ୨୪, ୨୫, ୨୬
ସମ୍ବଲପୁର - ଅଯୋଧ୍ୟା	ରାଉରକେଲା, ରାଞ୍ଚି, ଔରଙ୍ଗାବାଦ, **ବାରାଣାସୀ, ପ୍ରୟାଗରାଜ**	
ଭବାନୀପାଟଣା - ଅଯୋଧ୍ୟା	ନୂଆପଡ଼ା, ବିଳାସପୁର, ଅମ୍ବିକାପୁର, **ବାରାଣାସୀ, ପ୍ରୟାଗରାଜ**	
ବ୍ରହ୍ମପୁର - ଅଯୋଧ୍ୟା	ଫୁଲବାଣୀ, ଝାରସୁଗୁଡ଼ା, ଅମ୍ବିକାପୁର, **ବାରାଣାସୀ, ପ୍ରୟାଗରାଜ**	

ଏହି ସେବାର ବୈଶିଷ୍ଟ୍ୟ

- ଲାଇଭ୍ ଯାନ ଟ୍ରାଙ୍କି
- ସିସିଟିଭି କ୍ୟାମେରା
- ଉନ୍ନତ ଡ୍ରାଇଭର ସହାୟତା ବ୍ୟବସ୍ଥା
- ପ୍ୟାନିକ୍ ବଟନ୍
- ଅଗ୍ନି ସୁରକ୍ଷା ବ୍ୟବସ୍ଥା

ମହିଳାଙ୍କ ପାଇଁ ୫୦% ରିହାତି

- ଖାଦ୍ୟ ଓ ପାନୀୟ ବ୍ୟବସ୍ଥା
- ଲୋକାଲ୍ ଗାଇଡ୍ ବ୍ୟବସ୍ଥା
- ମୋବାଇଲ୍ ଚାର୍ଜିଙ୍ଗ ବ୍ୟବସ୍ଥା
- ୨୪/୭ ହେଲ୍ପଲାଇନ
- ରାଉଣ୍ଡ ଟ୍ରିପ୍ (ଯିବା ଓ ଆସିବା ବ୍ୟବସ୍ଥା)

ଓଏସ୍‌ଆର୍‌ଟିସିର ୱେବ୍‌ସାଇଟ୍, ମୋବାଇଲ୍ ଆପ୍ କିମ୍ବା ନିକଟସ୍ଥ ଟିକେଟ୍ କାଉଣ୍ଟରରୁ ବୁକ୍ କରିପାରିବେ ଆପଣଙ୍କ ଟିକେଟ୍ ।

SCAN NOW

ଏବେ ହିଁ ଆମର ଅଫିସିଆଲ୍ ଆପ୍ ଡାଉନ୍‌ଲୋଡ୍ କରନ୍ତୁ ।

GET IT ON Google Play | Download on the App Store

@OSRTC_Odisha @osrtc_odisha @OSRTC_Odisha

ଅଧିକ ସୂଚନା ପାଇଁ www.osrtc.org ସହ ଯୋଡ଼ି ରୁହନ୍ତୁ ।

୧୮୦୦ ୩୪୫ ୧୧୨୨ ୭୮୪୯୦୫୨୨୦୫

OIPR-38002/13/0010/2425

ବାଣିଜ୍ୟ ଓ ପରିବହନ ବିଭାଗ, ଓଡ଼ିଶା ସରକାର

ଆଜି କ'ଣ କେଉଁଠି

ଭୁବନେଶ୍ୱର

- ଭାରତୀୟ ଶିକ୍ଷା ବିକାଶ ସଂସ୍ଥାନର ସ୍ୱନକ୍ଷତ୍ର ଦିବସ, ସ୍ଥାନ: କଳିଙ୍ଗ ବୁଦ୍ଧ ମନ୍ଦିର, ସମୟ: ପୂର୍ବାହ୍ନ ୧୧ଟା।
- ବ୍ୟାସକବି ଫକୀର ମୋହନ ସେନାପତିଙ୍କ ରାଜ୍ୟସ୍ତରୀୟ ଜୟନ୍ତୀ ଅବସରରେ ମ୍ୟାଲାର୍ପଣ, ସ୍ଥାନ: ଉତ୍କଳ ବିଶ୍ୱବିଦ୍ୟାଳୟ, ସମୟ: ସକାଳ ୮ଟା ୩୦। କବିତା ପାଠୋତ୍ସବ, ସ୍ଥାନ: ସୂଚନା ଭବନ, ସମୟ: ଅପରାହ୍ନ ୩ଟା ଓ ସାଧାରଣ ସଭା, ସମୟ: ସନ୍ଧ୍ୟା ୬ଟା।
- ଉତ୍କଳ ସମ୍ମିଳନୀ ପକ୍ଷରୁ ବ୍ୟାସକବି ଫକୀର ମୋହନ ସେନାପତିଙ୍କ ଜୟନ୍ତୀରେ ମାଲ୍ୟାର୍ପଣ, ସ୍ଥାନ: ବାଣୀବିହାର, ମୁଖ୍ୟ ଫାଟକ ପାଖ, ସମୟ: ସକାଳ ୯ଟା।
- ଆଦିବାସୀ ମେଳା, ସ୍ଥାନ: ଇଡ୍‌କୋ ପ୍ରଦର୍ଶନୀ ପଡ଼ିଆ, ସମୟ: ଅପରାହ୍ନ ୩ଟା ୩୦।
- ମନନ ନାଟ୍ୟ ସଂସ୍ଥାର ପ୍ରତିଷ୍ଠା ଦିବସ ଅବସରରେ ନାଟକ 'ତମେ ଚାଲିଗଲା ପରେ', ସ୍ଥାନ: ରବୀନ୍ଦ୍ର ମଣ୍ଡପ, ସମୟ: ସନ୍ଧ୍ୟା ୬ଟା ୩୦।

କଟକ

- ଡମଣୀ ପୀଠରେ ମକର ମେଳା, ସ୍ଥାନ: ଟାଙ୍ଗୀ-ଚୌଦ୍ୱାର ବ୍ଲକ ମଙ୍ଗରାଜପୁର ପଞ୍ଚାୟତର ବେରେଣା ଗ୍ରାମ ନିକଟ, ଚୌଦ୍ୱାର ସମୟ: ସକାଳ ୫ଟା।
- ଅଷ୍ଟପ୍ରହର ନାମଯଜ୍ଞ ଉଦ୍‌ଯାପନ୍, ସ୍ଥାନ: ଚାରବାଟିଆ ଜଗନ୍ନାଥ ମନ୍ଦିର, ଚୌଦ୍ୱାର ସମୟ: ସକାଳ ୯ଟା।

ବାଲେଶ୍ୱର

- ବ୍ୟାସକବି ଫକୀରମୋହନଙ୍କ ୧୮୩ତମ ଜୟନ୍ତୀ ସମାରୋହ ଓ ପରିଷଦର ୭୮ତମ ବାର୍ଷିକୋତ୍ସବର ଦ୍ୱିତୀୟ ଉତ୍ସବ ଉପଲକ୍ଷେ ପ୍ରଭାତଫେରି, ସମୟ: ସକାଳ ୭ଟା।
- ଶାନ୍ତିଘାଟରେ ମାଲ୍ୟାର୍ପଣ, ସମୟ: ସକାଳ ୯ଟା।
- ଫକୀରମୋହନଙ୍କ ପ୍ରତିମୂର୍ତ୍ତିରେ ମାଲ୍ୟାର୍ପଣ ଓ ମକର ବଣ୍ଟନ, ସମୟ: ପୂର୍ବାହ୍ନ ୧୦ଟା।
- ଜୟନ୍ତୀ ଓ ସମ୍ବର୍ଦ୍ଧନା ପର୍ବ, ସମୟ: ପୂର୍ବାହ୍ନ ୧୦ଟା ୩୦।
- ଆଲୋଚନା ସଭା, ସମୟ: ଅପରାହ୍ନ ୩ଟା।
- ନାଟକ 'ଅପୂର୍ବ ମିଳନ' ପରିବେଷଣ, ସମୟ: ସନ୍ଧ୍ୟା ୬ଟା, ସ୍ଥାନ: ଫକୀରମୋହନ ସାହିତ୍ୟ ପରିଷଦ, ଶାନ୍ତିକାନନ, ମଲ୍ଲିକାଶପୁର, ବାଲେଶ୍ୱର।
- ବିଭିନ୍ନ ପ୍ରତିଯୋଗିତା, ସ୍ଥାନ: ମାଣିଖମ୍ବ ଯୁପି ସ୍କୁଲ, ବାଲେଶ୍ୱର, ସମୟ: ଦିବସ ବ୍ୟାପୀ।
- ମଇତାପୁରରେ ବିଶ୍ୱଶାନ୍ତି ମହାଯଜ୍ଞ, ସ୍ଥାନ: ମଇତାପୁର ମେଳନ ପଡ଼ିଆ, ସିମୁଳିଆ, ସମୟ: ଦିବସବ୍ୟାପୀ।
- ଓଡ଼ିଶା ରାପିଡ୍ ଏବଂ ବ୍ଲିଜ୍ ଚେସ୍ ପ୍ରତିଯୋଗିତା ୨୦୨୪-୨୫ର ଉଦ୍‌ଯାପନୀ ଦିବସ, ସ୍ଥାନ: ବାଲେଶ୍ୱର ଷ୍ଟେଶନ କ୍ଲବ, ସମୟ: ପୂର୍ବାହ୍ନ ୧୦ଟା।
- ବାର୍ଷିକ ଉତ୍ସବ ଓ ବ୍ୟାସକବି ଜନ୍ମଜୟନ୍ତୀ ପାଳନ, ସ୍ଥାନ: କଣ୍ଟେଶ୍ୱର ଶିବମନ୍ଦିର ପ୍ରାଙ୍ଗଣ, ହଳଦୀପଦା, ବାଲେଶ୍ୱର, ସମୟ: ପୂର୍ବାହ୍ନ ୧୦ଟା।
- 'କୋଶମ୍ବ -୨୦୨୫'ର ଦ୍ୱିତୀୟ ଉତ୍ସବ, ସ୍ଥାନ: ରିଜର୍ଭ ପୋଲିସ ପଡ଼ିଆ, ବାଲେଶ୍ୱର, ସମୟ: ପୂର୍ବାହ୍ନ ୧୧ଟା।
- ୭୪ତମ ବାର୍ଷିକ ସାର୍ବଜନୀନ ଗଙ୍ଗାମାତା ପୂଜା ଉଦ୍‌ଘାଟନୀ ଉତ୍ସବ, ସ୍ଥାନ: ବାହାବଳପୁର, ବାଲେଶ୍ୱର, ସମୟ: ଅପରାହ୍ନ ୫ଟା।
- ଗୁଣ୍ଡୁଣିଆରେ ମକର ଉତ୍ସବ, ସ୍ଥାନ: ଗୁଣ୍ଡୁଣିଆ, ସିମୁଳିଆ, ସମୟ: ସନ୍ଧ୍ୟା ୬ଟା।
- ମକର ମିଳନ-୨୦୨୫, ସ୍ଥାନ: ସିଂଲା ଉଚ୍ଚ ବିଦ୍ୟାଳୟ, ବସ୍ତା, ସମୟ: ପୂର୍ବାହ୍ନ ୧୦ଟା।

ଭଦ୍ରକ

- ଦପାନାୟକାଣୀ ପୀଠରେ ମକର ମେଳା, ସ୍ଥାନ: ଈଶ୍ୱରପୁର, ତିହିଡ଼ି, ସମୟ: ସକାଳ ୬ଟା।
- ମା' ବଉଳାଶୁଣୀଙ୍କ ପୀଠରେ ମକର ଉତ୍ସବ ଆରମ୍ଭ, ସ୍ଥାନ: ନିଳୋକ, ବନ୍ତ, ସମୟ: ସକାଳ ୭ଟା।
- ବାଲ୍ମିକୀ ମୁନି ମଣ୍ଡପର ପୂଜା ଉତ୍ସବ, ସ୍ଥାନ: ଗୋପାଳପୁର ମୁନିପଡ଼ିଆ, ବାସୁଦେବପୁର, ସମୟ: ସକାଳ ୯ଟା।
- ମକର ମେଳା, ସ୍ଥାନ: କୁଆଁର୍ଦ୍ଧା ଧୂନୀବାଡ଼ି ପୀଠ, ବନ୍ତ, ସମୟ: ସକାଳ ୯ଟା।
- ଗୋପୂଜନ କାର୍ଯ୍ୟକ୍ରମ, ସ୍ଥାନ: ଗୋପାଳଜୀଉ ଗୋଶାଳା, ଭଦ୍ରକ, ସମୟ: ସକାଳ ୯ଟା।
- ସାର୍ବଜନୀନ ଚବିଶ ପ୍ରହର ନାମଯଜ୍ଞ ସମାରୋହ, ସ୍ଥାନ: ଗୁଆଗଡ଼ିଆ, ରାହାସବିହାରୀ ବିଦ୍ୟାମନ୍ଦିର ସାମ୍ନା ପଡ଼ିଆ, ବାସୁଦେବପୁର, ସମୟ: ସକାଳ ୯ଟା।
- ମା' ଶଙ୍ଖାଶୁଣୀଙ୍କ ୧୦ମ ବାର୍ଷିକୋତ୍ସବ, ସ୍ଥାନ: ଗୁଠପଦା, ବାସୁଦେବପୁର, ସମୟ: ପୂର୍ବାହ୍ନ ୧୦ଟା।
- ସ୍ୱର୍ଗତ ଲକ୍ଷ୍ମୀଧର ପାତ୍ରଙ୍କ ୩୦ତମ ସ୍ମୃତିସଭା, ସ୍ଥାନ: ଷେଣ୍ଢତିରାର ବାଲିପୁର, ବନ୍ତ, ସମୟ: ପୂର୍ବାହ୍ନ ୧୦ଟା ୩୦।
- ପୁସ୍ତକ ଉନ୍ମୋଚନ ଉତ୍ସବ, ସ୍ଥାନ: ଦୀନଦୟାଲ ଭବନ, ତିହିଡ଼ି, ସମୟ: ପୂର୍ବାହ୍ନ ୧୧ଟା।
- ବାରାପୁର ମକର ମହୋତ୍ସବ, ସ୍ଥାନ: ବାରାପୁର ମିନିଷ୍ଟାଡିୟମ୍ ପଡ଼ିଆ, ବାସୁଦେବପୁର, ସମୟ: ସନ୍ଧ୍ୟା ୬ଟା।
- ୧୦୨ ତମ ମକର ମହୋତ୍ସବ-୨୦୨୫, ସ୍ଥାନ: ମନ୍ଦାରୀ ଭଜନାମୁନି ପଡ଼ିଆ, ବାସୁଦେବପୁର, ସମୟ: ସନ୍ଧ୍ୟା ୬ଟା।
- ମା' ଗଙ୍ଗାମାତାଙ୍କ ପୂଜା ମହୋତ୍ସବ, ସାଧାରଣ ସଭା, ସ୍ଥାନ: ଗଙ୍ଗାମାତା ପଡ଼ିଆ, ବାସୁଦେବପୁର, ସମୟ: ସନ୍ଧ୍ୟା ୭ଟା

କେନ୍ଦୁଝର

- ଗଡ଼ଚଣ୍ଡୀ ପୀଠରେ ମକରମେଳା ଓ ଯଜ୍ଞ ଉତ୍ସବ, ସ୍ଥାନ: ଗଡ଼ଚଣ୍ଡୀ, ସୁନ୍ଦରପାଲ, ସମୟ: ସକାଳ ୭ଟା।
- ପଢିଆରାପଲ୍ଲି ଗୋବର୍ଦ୍ଧନ ପର୍ବତ ସିଦ୍ଧ ଗୁମ୍ଫାରେ ମକର ମେଳା ଓ ରାମ ଚରିତ ମାନସ ପାଠ, ସ୍ଥାନ: ସିଦ୍ଧଗୁମ୍ଫା ମଠ, ପଢ଼ିଆରାପଲ୍ଲି, ସମୟ: ସକାଳ ୭ ଟା।
- ଚକ୍ରତୀର୍ଥ ମଠ ମକର ସଂକ୍ରାନ୍ତି ଉପଲକ୍ଷେ ଭଜନ କୀର୍ତ୍ତନ, ସ୍ଥାନ: କାଠକଟା, ଛେନାପଦି, ସମୟ: ସକାଳ ୮ଟା ଓ ସନ୍ଧ୍ୟା ୬ ଟା।
- ମକର ମେଳାର ଶୁଭାରମ୍ଭ, ମା'ଙ୍କ ପୂଜାର୍ଚ୍ଚନା, ସ୍ଥାନ: ଆମ୍ବୋ, ଛେନାପଦି, ସମୟ: ସକାଳ ୯ ଟା ଓ ସନ୍ଧ୍ୟା ୬ ଟା।
- ମୁଖ୍ୟମନ୍ତ୍ରୀଙ୍କ ମକର ବୁଡ଼, ପରମେଶ୍ୱର ଶିବ ଓ ଆନନ୍ଦେଶ୍ୱର ମହାଦେବଙ୍କ ଦର୍ଶନ, ସ୍ଥାନ: ପାଟଣା ମୁଖ୍ୟାଳୟ ବୈତରଣୀ ନଦୀର ଅନୁସୟା ଘାଟ, ସମୟ: ପୂର୍ବାହ୍ନ ୧୦ ଟା ୪୦।
- ମା' ଶେରାବାଲିଙ୍କ ଜାଗରଣ ଉତ୍ସବ, ସ୍ଥାନ: ଭକ୍ତି ସେବା ସଂଘ ପରିସର, ବଡ଼ବିଲ, କେନ୍ଦୁଝର
- ସମୟ: ସନ୍ଧ୍ୟା ୭ ଟା।

ମୟୂରଭଞ୍ଜ

- ବ୍ୟାସକବି ଫକୀର ମୋହନଙ୍କ ଜୟନ୍ତୀ ସମାରୋହ, ସ୍ଥାନ:ମହର୍ଷି ପବ୍ଲିକ ସ୍କୁଲ ବାରିପଦା,ସମୟ: ପୂର୍ବାହ୍ନ ୧୦ଟା।
- କବିତା ପାଠୋତ୍ସବ, ସ୍ଥାନ:ମହର୍ଷି ପବ୍ଲିକ ସ୍କୁଲ, ବାରିପଦା,ସମୟ: ପୂର୍ବାହ୍ନ ୧୧ଟା।
- ଶୀର୍ଷା ଟୁସୁ ମହୋତ୍ସବ କମିଟି ଆନୁକୂଲ୍ୟରେ ଟୁସୁ ମେଳା,ସ୍ଥାନ:ଶୀର୍ଷା ମେରୁମଠ, ସୁବର୍ଣ୍ଣରେଖା ତଟ,ସମୟ: ପୂର୍ବାହ୍ନ ୧୧ଟା।
- ମକର ମେଳା, ସ୍ଥାନ: ସିଂହଟିଆ ବଡ଼ସାହି ବ୍ଲକ,ସମୟ:ଅପରାହ୍ନ ୩ଟା।
- ଟୁସୁ ମୂର୍ତ୍ତି ଗ୍ରାମ ପରିକ୍ରମା, ସ୍ଥାନ:ମାର୍କେଟ ସାହି, ଚିତ୍ରଡ଼ା, ମୋରଡ଼ା. ସମୟ: ଅପରାହ୍ନ ୩ଟା।
- ବାର୍ଷିକ କ୍ରୀଡ଼ାର ଉଦ୍‌ଘାଟନୀ କାର୍ଯ୍ୟକ୍ରମ, ସ୍ଥାନ:ପାରିଆଉଡ଼ା,ଶୀର୍ଷାପାଳ, ମୋରଡ଼ା, ସମୟ:ପୂର୍ବାହ୍ନ ୧୧ଟା।

ଗଞ୍ଜାମ

- ମହର୍ଷି ଦୟାନନ୍ଦ ବୈଦିକ ଯୋଗାଶ୍ରମର ବାର୍ଷିକ ଉତ୍ସବ,ସ୍ଥାନ:ବୁଗୁଡ଼ା, ଆଶ୍ରମ ପରିସର, ସମୟ:ସକାଳ ୭ଟା।
- ହରି ହର ଭେଟ କାର୍ଯ୍ୟକ୍ରମ, ସ୍ଥାନ:ବାଲିପଦର,ମକର ପଡ଼ିଆ, ସମୟ:ଅପରାହ୍ନ ୧ଟା।

ଢେଙ୍କାନାଳ

- ଢେଙ୍କାନାଳରେ ମଗଜି ମହୋତ୍ସବ, ସ୍ଥାନ: ଗୋପବନ୍ଧୁ ଟାଉନ ହଲ, ସମୟ: ଅପରାହ୍ନ ୫ଟା।
- ବ୍ୟାସକବି ଫକିର ମୋହନ ଜୟନ୍ତୀ ଓ ମକର ମିଳନ, ସ୍ଥାନ: ଲେଖକ ସଂସଦ ଶାଣ୍ଡିଲ୍ୟ ବସନ୍ତ ଭବନ, ସମୟ: ପୂର୍ବାହ୍ନ ୧୧ଟା।
- ବ୍ୟାସକବି ଫକିର ମୋହନ ଜୟନ୍ତୀ ଓ ମକର ମିଳନ, ସ୍ଥାନ: ସରସ୍ୱତୀ ବିଦ୍ୟାମନ୍ଦିର, ଚାଉଳିଆ ଖମାର, ସମୟ: ପୂର୍ବାହ୍ନ ସାଢେ ୧୦ଟା।

ରାୟଗଡ଼ା

- ମକର ସଂକ୍ରାନ୍ତି ଉପଲକ୍ଷେ ସ୍ୱତନ୍ତ୍ର ଉତ୍ତରା ଦର୍ଶନ, ସ୍ଥାନ: ଭେଙ୍କଟେଶ୍ୱର ମନ୍ଦିର, ଜେକେପୁର, ସମୟ: ସକାଳ ୬ରୁ ସନ୍ଧ୍ୟା ୬ ଟା।
- ବ୍ରାହ୍ମଣ ସମାଜର ବନ୍ଧୁମିଳନ କାର୍ଯ୍ୟକ୍ରମ, ସ୍ଥାନ: ଗୁଣ୍ଡିଚା ମନ୍ଦିର ନିକଟ ଆମ୍ବତୋଟା, ଗୁଣପୁର, ସମୟ: ସକାଳ ୯ଟା ୩୦।
- ଆରଏସ୍‌ଏସ୍‌ର ମକର ମିଳନ କାର୍ଯ୍ୟକ୍ରମ, ସ୍ଥାନ: ସରସ୍ୱତୀ ଶିଶୁ ବିଦ୍ୟା ମନ୍ଦିର, ଗୁଣପୁର, ସମୟ: ଅପରାହ୍ନ ୩ ଟା।
- ବ୍ୟାସ କବି ଫକୀର ମୋହନଙ୍କ ଜୟନ୍ତୀ ପାଳନ, ସ୍ଥାନ: କଳ୍କା ନଗର, ଗୁଣପୁର, ସମୟ: ଅପରାହ୍ନ ୫ଟା।

ନବରଙ୍ଗପୁର

- ଫକୀର ମୋହନ ଜୟନ୍ତୀ, ମକର ମିଳନ, ସ୍ଥାନ: ବିଜୁ ପଟ୍ଟନାୟକ ମହିଳା ଉଚ୍ଚ ମାଧ୍ୟମିକ ବିଦ୍ୟାଳୟ, ସମୟ: ପୂର୍ବାହ୍ନ ୧୦ଟା।

ସମ୍ବଲପୁର

- ସଙ୍କଟ ମୋଚନ ହନୁମାନ ମହାଯଜ୍ଞ, ସ୍ଥାନ: ବୁକ୍ସହିଲ ସ୍ଥିତ ଶ୍ରୀହନୁମାନ ମନ୍ଦିର, ସମୟ : ସକାଳ ୭ଟା।
- ମକର ମିଳନ ପୂଜାର୍ଚ୍ଚନା ଓ ମିଳନ କାର୍ଯ୍ୟକ୍ରମ, ସ୍ଥାନ : ଠେମରା ଗ୍ରାମ, ସମୟ : ସକାଳ ୯ଟା।
- ସମ୍ବଲପୁର ଯୁଥ ପକ୍ଷରୁ କାଇଟ ଫେଷ୍ଟିଭାଲ, ସ୍ଥାନ : ହାୱା ମଇଦାନ, ସମୟ : ସକାଳ ୯ଟା।
- ଯୋଗ ପରିବାର ପକ୍ଷରୁ ଚାରମଲି ପୁସ୍ତକ ଉନ୍ମୋଚନ କାର୍ଯ୍ୟକ୍ରମ, ସ୍ଥାନ : ସିନ୍ଦୁରପଙ୍କ ନିକଟସ୍ଥ ପିତାବଲି ମନ୍ଦିର, ସମୟ : ପୂର୍ବାହ୍ନ ୧୧ଟା।
- ଶ୍ରୀମଦ୍ ଭାଗବତ ଗୀତା ଜ୍ଞାନଯଜ୍ଞ, ସ୍ଥାନ : ଦଧିବାମନ କଲ୍ୟାଣ ମଣ୍ଡପ, ସମୟ : ଅପରାହ୍ନ ୩ଟାରୁ ସନ୍ଧ୍ୟା ୬ଟା।
- ବିଶ୍ୱାତ୍ମ ଚେତନା ପରିଷଦ ଆୟୋଜିତ ଶ୍ରୀମଦ୍ ଭାଗବତ ସାଧ୍ୟାୟ ସତ୍ର କାର୍ଯ୍ୟକ୍ରମ, ସ୍ଥାନ : ଝାଡୁଆପଡା ଆରଣ୍ୟକ ମଞ୍ଚ, ସମୟ : ଅପରାହ୍ନ ୫ଟା ୩୦ରୁ ରାତି ୮ଟା ୩୦।
- ସମ୍ବଲପୁରୀ ଧନୁଯାତ୍ରାର ଚୁଡାନ୍ତ ମଞ୍ଚ ଅଭ୍ୟାସ କାର୍ଯ୍ୟକ୍ରମ, ସ୍ଥାନ : ଗଙ୍ଗାଧର ମୁକ୍ତ ମଣ୍ଡପ, ସମୟ : ସନ୍ଧ୍ୟା ୭ଟା।

ସୁବର୍ଣ୍ଣପୁର

- ଅଷ୍ଟ ପ୍ରହର ନାମଯଜ୍ଞ ଅଧିବାସ, ସ୍ଥାନ: ନୂଆଁଗଡ,ବୀରମହାରାଜପୁର ବ୍ଲକ, ସମୟ: ସକାଳ ୭ଟା।
- ଅଷ୍ଟପ୍ରହର ନାମଯଜ୍ଞର ଶୁଭାରମ୍ଭ, ସ୍ଥାନ: ବାଗବର ହନୁମାନ ଛକ, ବୀରମହାରାଜପୁର ବ୍ଲକ, ସମୟ:ସକାଳ ୭ଟା।
- ତରଭା ବରିଷ୍ଠ ନାଗରିକ କମିଟି ପକ୍ଷରୁ ମାଗଣା ସ୍ୱାସ୍ଥ୍ୟ ଶିବିର, ସ୍ଥାନ: ମାରୱାଡି ଧର୍ମଶାଳା, ସମୟ: ପୂର୍ବାହ୍ନ ୧୦ଟା।
- ଦଧି ବାମନ କ୍ରିକେଟ ଟୁର୍ନାମେଣ୍ଟର ଉଦ୍‌ଘାଟନୀ ମ୍ୟାଚ ସ୍ଥାନ: ବହଳପଦର ଖେଳ ପଡିଆ, ବୀରମହାରାଜପୁର ବ୍ଲକ, ସମୟ: ପୂର୍ବାହ୍ନ ୧୧ଟା।
- ନୃସିଂହ ପୁରାଣ ପଠନ, ସ୍ଥାନ: ଭାଲୁଡୁଙ୍ଗୁରି, ବୀରମହାରାଜପୁର ବ୍ଲକ, ସମୟ: ସନ୍ଧ୍ୟା ୬ଟା।
- ସୁବର୍ଣ୍ଣପୁରର ମା' ସୁରେଶ୍ୱରୀ ମନ୍ଦିରରେ ସ୍ୱତନ୍ତ୍ର ପୂଜାର୍ଚ୍ଚନା ଓ ସନ୍ଧ୍ୟା ଆଳତୀ, ସ୍ଥାନ: ମନ୍ଦିର ପରିସର, ସମୟ: ସନ୍ଧ୍ୟା ୬ଟା ୩୦।
- ତରଭା ମା' ପାଟ ମାହେଶ୍ୱରୀ ମନ୍ଦିରରେ ବିଶେଷ ପୂଜାର୍ଚ୍ଚନା ଓ ମଙ୍ଗଳ ଆଳତୀ, ସ୍ଥାନ: ମନ୍ଦିର ପ୍ରାଙ୍ଗଣ, ସମୟ: ସନ୍ଧ୍ୟା ୬ଟା ୪୫।

ଝାରସୁଗୁଡ଼ା

- ସଂକ୍ରାନ୍ତି ଓ ଷୋଳ ଉପଚାର ପୂଜା, ସ୍ଥାନ: ବଡ଼ମାଳ ହନୁମାନ ମନ୍ଦିର, ସମୟ: ସକାଳ ୭ଟା।
- ମକର ସଂକ୍ରାନ୍ତି ଉପଲକ୍ଷେ ସୁନ୍ଦରା କାଣ୍ଡ ପଠନ ଓ ଷୋଳ ଉପଚାର ପୂଜା, ସ୍ଥାନ: ସାହାପଡ଼ା ହନୁମାନ ମନ୍ଦିର, ସମୟ: ୮ଟା।
- ମକର ସଂକ୍ରାନ୍ତି ପୂଜା ଓ ରାମାୟଣ ପାଠ, ସ୍ଥାନ: ବୃନ୍ଦାମାଲ ଶିବ ମନ୍ଦିର, ସମୟ: ସକାଳ ୮ଟା।
- ଶିବ ସହସ୍ର ନାମ ପାଠ ଓ ସଂକ୍ରାନ୍ତି ପୂଜା, ସ୍ଥାନ: ଦୁମଡୁମୀ ଶିବ ମନ୍ଦିର, ସମୟ: ସକାଳ ୮ଟା।
- ମକର ସଂକ୍ରାନ୍ତି ପୂଜା ଓ ମକର ଚାଉଳ ବଣ୍ଟନ, ସ୍ଥାନ: କୁକୁରଜଙ୍ଗା ଜଗନ୍ନାଥ ମନ୍ଦିର, ସମୟ: ପୂର୍ବାହ୍ନ ୧୦ଟା।
- ଦୁର୍ଗା ସପ୍ତସତି ପାଠ ଓ ସଂକ୍ରାନ୍ତି ପୂଜା, ସ୍ଥାନ: ପଦ୍ମଶିନୀ ମନ୍ଦିର, ଭିକମପାଲି, ସମୟ: ପୂର୍ବାହ୍ନ ୧୦ଟା।
- ସଂକ୍ରାନ୍ତି ପୂଜା ଓ ଭଜନ କାର୍ଯ୍ୟକ୍ରମ, ସ୍ଥାନ: କୋଇଲି ଘୁଗର, ସମୟ: ପୂର୍ବାହ୍ନ ୧୧ଟା।
- ଭାଗବତ ପାଠ ଓ ପ୍ରବଚନ କାର୍ଯ୍ୟକ୍ରମ, ସ୍ଥାନ: ମରାକୁଠା ଶିବ ମନ୍ଦିର, ସମୟ: ପୂର୍ବାହ୍ନ ୧୧ଟା।

ସୁନ୍ଦରଗଡ଼

- ମହେଶଡିହି ମକରମେଳା, ହରିହରଭେଟ କାର୍ଯ୍ୟକ୍ରମ, ସ୍ଥାନ: ମହେଶଡିହି ଜଗନ୍ନାଥ ମନ୍ଦିର ପରିସର, ସୁନ୍ଦରଗଡ, ସମୟ:ଅପରାହ୍ନ ୪ଟା
- ମକରମେଳା, ସ୍ଥାନ: ହେମଗିର, ମାଲିପଡା,ସମୟ: ସକାଳ ୯ଟା।
- ମକରମେଳା, ସ୍ଥାନ: ମୁଣ୍ଡେରକ୍ଷେତ, ସମୟ:ସକାଳ ୯ଟା।

ରାଉରକେଲା

- ସୁବର୍ଣ୍ଣରେଖାର ବାର୍ଷିକ ଉତ୍ସବ, ସ୍ଥାନ: ବ୍ୟାସ ଭବନ, ବାସନ୍ତୀ କଲୋନୀ, ସମୟ: ସକାଳ ୯ଟା।
- ମହାବୀର ମାନସ ପରିଷଦ ପକ୍ଷରୁ ରାମାୟଣ ପାଠର ୩୫ ସନ୍ଧ୍ୟା, ସ୍ଥାନ: ମିଟକୁନ୍ଦରୀ, ସମୟ: ପୂର୍ବାହ୍ନ ୧୦ଟା।
- ସରଣା କ୍ଲବ ପକ୍ଷରୁ ମକର ମିଳନ, ସ୍ଥାନ: ସେକ୍ଟର-୧, ସମୟ: ପୂର୍ବାହ୍ନ ୧୦ଟା।
- ଧାମରା ସଂଘର ୩୬ତମ ବାର୍ଷିକୋତ୍ସବ ଓ ପାରମ୍ପରିକ ମକର ମିଳନ, ସ୍ଥାନ: ଛେଣ୍ଡ ଧାମରା ସଂଘ, ସମୟ: ପୂର୍ବାହ୍ନ ୧୧ଟା।
- ପ୍ରକାଶ ସ୍ମାରକି ଅଲ ଓଡିଶା କ୍ରିକେଟ ମ୍ୟାଚ୍, ସ୍ଥାନ: ଡିଏଭି ଖେଳ ପଡିଆ ସମୟ: ପୂର୍ବାହ୍ନ ୧୧ଟା।
- ବ୍ୟାସକବି ଫକୀର ମୋହନ ଜୟନ୍ତୀ ପାଳନ, ସ୍ଥାନ: ଇସ୍ପାତ ସାହିତ୍ୟ ସଂସଦ, ସେକ୍ଟର-୭, ସମୟ; ଅପରାହ୍ନ ୫ଟା।
- ବ୍ୟାସକବି ଫକୀର ମୋହନ ଜୟନ୍ତୀ, ସ୍ଥାନ: ଇସ୍ପାତ ସାହିତ୍ୟ ସଂସଦ ସେକ୍ଟର-୭ କାର୍ଯ୍ୟାଳୟ, ସମୟ: ଅପରାହ୍ନ ୫ଟା।
- ହକି ଇଣ୍ଡିଆ ଲିଗ୍ ମ୍ୟାଚ୍, ସ୍ଥାନ: ବିର୍ସାମୁଣ୍ଡା ହକି ଷ୍ଟାଡିୟମ, ସମୟ: ରାତି ୮ଟା ୧୫।

ଦେବଗଡ଼

- ମକର ଯାତ୍ରା ଉତ୍ସବ କଂସର ମକରହୁଲ, ସ୍ଥାନ: ତିଲେଇବଣି ବ୍ଲକ, କଂସର ଗ୍ରାମ, ସମୟ: ସକାଳ ୫ଟା।
- ଶ୍ରୀଶ୍ରୀ ହନୁମାନ ମହାପ୍ରଭୁଙ୍କ ମନ୍ଦିର ପ୍ରତିଷ୍ଠା ଉତ୍ସବ, ସ୍ଥାନ: ରଜାମୁଣ୍ଡା ଗ୍ରାମ, ସମୟ: ପୂଜାରମ୍ଭ ସକାଳ ୯ଟା।
- ମକର ସଂକ୍ରାନ୍ତି ଉପଲକ୍ଷେ ମକରଧ୍ୱଜ ଶୃଙ୍ଗରେ ଭକ୍ତ ବାନ୍ଧିବେ ମାନସିକ ଧ୍ୱଜା: ସ୍ଥାନ: ମକରଧ୍ୱଜ ଶୃଙ୍ଗ ପର୍ବତ, ସମୟ: ପୂର୍ବାହ୍ନ ୧୦ଟା।
- ଶ୍ରୀଶ୍ରୀ ହନୁମାନ ମହାପ୍ରଭୁଙ୍କ ମନ୍ଦିର ପ୍ରତିଷ୍ଠା ଉତ୍ସବ ଅବସରେ ପୂର୍ଣ୍ଣାହୁତି ଓ ପ୍ରସାଦ ସେବନ, ସ୍ଥାନ: ରଜାମୁଣ୍ଡା ଗ୍ରାମ, ସମୟ: ଅପରାହ୍ନ ୧ଟା।
- ମକର ମେଳା ଉତ୍ସବ ଅବସରରେ ପ୍ରସାଦ ସେବନ, ସ୍ଥାନ: କଂସର ଗ୍ରାମ, ସମୟ: ଅପରାହ୍ନ ୧ଟା।
- ମା' କନକ ଦୁର୍ଗାଙ୍କ ସନ୍ଧ୍ୟା ଆଳତି, ସ୍ଥାନ: ମଠସାହି, ମା' କନକ ଦୁର୍ଗା ମନ୍ଦିର, ସମୟ: ସନ୍ଧ୍ୟା ୭ଟା।
- ସମୂହ ହନୁମାନ ଚାଳିଶା ପାଠ, ସ୍ଥାନ: ଗୋପାଳଜୀ ମନ୍ଦିର, ହନୁମାନ ବାଟିକା, ପୁରୁଣାଗଡ଼ ମଞ୍ଚମୁଖୀ ହନୁମାନ ମନ୍ଦିର, ଦେବଗଡ଼ ସହର, ସମୟ: ସନ୍ଧ୍ୟା ୭ଟା।
- ମକର ମେଳା ଉତ୍ସବ ଅବସରରେ ସାଂସ୍କୃତିକ କାର୍ଯ୍ୟକ୍ରମ, ସ୍ଥାନ: କଂସର ଗ୍ରାମ, ସମୟ: ସନ୍ଧ୍ୟା ୭ଟା।

ବୌଦ୍ଧ

- ଶ୍ରୀରାମଲୀଳା ନାଟ୍ୟ ସଂସଦର ରାମଲୀଳା ଯାତ୍ରା ପ୍ରସ୍ତୁତି ବୈଠକ, ସ୍ଥାନ: ରାମଲୀଳା ମୈଦାନ, (ରଘୁନାଥ ମନ୍ଦିର) ବୌଦ୍ଧ, ସମୟ: ପୂର୍ବାହ୍ନ ୧୧ଟା ୩୦ ମିନିଟ।

ଆଜିର ରାଶିଫଳ

ଜ୍ୟୋତିର୍ବିଦ୍ୟା ବିଶାରଦ ପ୍ରସନ୍ନ କୁମାର ମହାପାତ୍ର
ମଙ୍ଗରାଜପୁର ଶାସନ, କାଦୁଆ, ଗଞ୍ଜାମ
Email-pkmahapatro@gmail.com

ମେଷ

କର୍ମକ୍ଷେତ୍ରରେ ଦୀର୍ଘଦିନରୁ ଅଟକି ରହିଥିବା କାମ ସମ୍ପୂର୍ଣ୍ଣ କରିବେ । ଅର୍ଥ ସଙ୍କଟ ସାଙ୍ଗକୁ ସାମାଜିକ ସ୍ତରରେ ପ୍ରତିକୂଳ ପରିସ୍ଥିତି ଯୋଗୁ ମାନସିକ ସୁସ୍ଥତା ରହି ନ ପାରେ । ପୂର୍ବ ପରିକଳ୍ପିତ ଯୋଜନା ଅନୁଯାୟୀ କର୍ମ କରିଚାଲିଲେ ଉପକୃତ ହୋଇପାରିବେ । ମାତ୍ରାଧିକ ଭ୍ରମଣଜନିତ ସ୍ୱାସ୍ଥ୍ୟରେ ସାମାନ୍ୟ ବ୍ୟତିକ୍ରମ ସୃଷ୍ଟିହେବା ଆଶଙ୍କା ରହିଛି ।

ବୃଷ

ଆତ୍ମୀୟଙ୍କ ସାହାଯ୍ୟ, ସହାନୁଭୂତି ଦ୍ୱାରା ସମସ୍ୟାର ସମାଧାନ ହେବ । ଅଭାବ ପୂରଣ ଦିଗରେ ସହକର୍ମୀଙ୍କ ସହଯୋଗ ସ୍ଥଗିତ କାମକୁ ତ୍ୱରାନ୍ୱିତ କରିବ । କୌଣସି ଆନୁଷ୍ଠାନିକ କାର୍ଯ୍ୟ ମାଧ୍ୟମରେ ସାମାଜିକ ସ୍ତରରେ ପ୍ରତିଷ୍ଠା ଓ ପ୍ରଶଂସା ପାଇପାରନ୍ତି । ପାରିବାରିକ ଜୀବନରେ ସବୁକଥାକୁ ହାଲୁକା ଭାବେ ଗ୍ରହଣକଲେ କ୍ଷତିରେ ପଡ଼ିବେ ।

ମିଥୁନ

ସ୍ୱାସ୍ଥ୍ୟରେ ଉନ୍ନତି ହେବା ସହ

ଧରିତ୍ରୀ DHARITRI 51 Years

ଧରିତ୍ରୀ
DHARITRI

ଭୁବନେଶ୍ୱର, ମଙ୍ଗଳବାର, ଜାନୁଆରୀ ୧୪/୨୦୨୫ | Bhubaneswar, Tuesday, January 14/2025 | ପୃଷ୍ଠା-୧

ପୌଷ ପୂର୍ଣ୍ଣିମା ଅବସରରେ ଶ୍ରଦ୍ଧାଳୁମାନେ ସୋମବାର ପ୍ରୟାଗରାଜସ୍ଥିତ ଗଙ୍ଗା, ଯମୁନା ଓ ପୁରାଣବର୍ଣ୍ଣିତ ସରସ୍ୱତୀ ନଦୀର ସଙ୍ଗମସ୍ଥଳରେ ବୁଡ଼ ପକାଉଛନ୍ତି।

୧ ଡଲାର=୮୬.୬୨ ଟଙ୍କା

ଟଙ୍କା ମୂଲ୍ୟରେ ସର୍ବକାଳୀନ ହ୍ରାସ

ମୁମ୍ବାଇ,୧୩।୧(ପି.ଟି.)

ପ୍ରାୟ ୨ ବର୍ଷ ମଧ୍ୟରେ ଗୋଟିଏ ଦିନରେ ଟଙ୍କା ମୂଲ୍ୟରେ ସର୍ବକାଳୀନ ହ୍ରାସ ଘଟିଛି। ସୋମବାର ଆମେରିକୀୟ ଡଲାର ତୁଳନାରେ ଟଙ୍କା ମୂଲ୍ୟ ୫୮ ପଇସା ହ୍ରାସ ପାଇ ୮୬ ଟଙ୍କା ୬୨ ପଇସାରେ ପହଞ୍ଚିଛି। ଡଲାରର ମୂଲ୍ୟ ବୃଦ୍ଧି ସାଙ୍ଗକୁ ଅଶୋଧିତ ତୈଳ ଦର ବଢୁଥିବାରୁ ଭାରତୀୟ ମୁଦ୍ରା ନିମ୍ନଗାମୀ ହୋଇଛି। ସୋମବାର ସକାଳେ ଆନ୍ତଃବ୍ୟାଙ୍କ ଫରେନ୍ ଏକ୍ସଚେଞ୍ଜରେ ଡଲାର ତୁଳନାରେ ଟଙ୍କା ମୂଲ୍ୟ ୮୬.୧୨ରୁ ଆରମ୍ଭ ହୋଇ ପରେ ୮୬.୧୧ରେ ରହିଥିଲା। କାରବାର ଶେଷ ବେଳକୁ ୫୮ ପଇସା ଖସି ୮୬.୬୨ରେ ପହଞ୍ଚିଥିଲା। ଗୋଟିଏ ଦିନରେ ଟଙ୍କା ମୂଲ୍ୟ ୫୮ ପଇସା କମିବା ପାଖାପାଖି ୨ ବର୍ଷ ମଧ୍ୟରେ ସର୍ବାଧିକ। ୨୦୨୩ ଫେବୃଆରୀ ୬ରେ ଟଙ୍କା ମୂଲ୍ୟ ସର୍ବାଧିକ ୬୮ ପଇସା ହ୍ରାସ ପାଇଥିଲା। ସୂଚନାଯୋଗ୍ୟ, ଗତ କିଛି ମାସ ହେଲା ଡଲାର ତୁଳନାରେ ଟଙ୍କା ମୂଲ୍ୟ କ୍ରମାଗତ ଭାବେ ହ୍ରାସ ପାଇଚାଲିଛି। ଗତ ଡିସେମ୍ବର ୧୯ରେ ଡଲାର ତୁଳନାରେ ଟଙ୍କା ମୂଲ୍ୟ ୮୫ ଥିବାବେଳେ ଡିସେମ୍ବର ୩୦ରେ ୮୫.୫୨କୁ କମିଥିଲା। ଗତ ଶୁକ୍ରବାର ଏହା ୧୮ ପଇସା ହ୍ରାସ ପାଇ ୮୬.୦୪ ଥିଲା।

ମାସକୁ ମିଳିବ ୨୦ ହଜାର

ଜରୁରିକାଳୀନ ପରିସ୍ଥିତିରେ ବନ୍ଦୀ ହୋଇଥିବା ସଂଗ୍ରାମୀଙ୍କୁ ଭତ୍ତା

ଭୁବନେଶ୍ୱର,୧୩।୧(ଅନିଲ ଦାସ)

ଦେଶର ଜରୁରିକାଳୀନ ପରିସ୍ଥିତିରେ ମେଣ୍ଟେନାନ୍ସ ଅଫ ଇଣ୍ଟରନାଲ ସିକ୍ୟୁରିଟି ଆକ୍ଟ (ମିସା), ଡିଫେନ୍ସ ଅଫ ଇଣ୍ଡିଆନ (ଡିଆଇଆର) ଏବଂ ଡିଆଇଏସଆଇଆର ଆଇନରେ ବିଭିନ୍ନ ଜେଲରେ ବନ୍ଦୀଥିବା ସଂଗ୍ରାମୀମାନଙ୍କୁ ରାଜ୍ୟ ସରକାର ମାସକୁ ୨୦ ହଜାର ଟଙ୍କାର ପେନ୍‌ସନ ପ୍ରଦାନ କରିବେ।

ସଂଗ୍ରାମୀଙ୍କ ସମସ୍ତ ମେଡିକାଲ୍ ଖର୍ଚ୍ଚ ବହନ କରିବେ ରାଜ୍ୟ ସରକାର

ସୋମବାର ଏ ନେଇ ଗୃହ ବିଭାଗ ପକ୍ଷରୁ ବିଧିବଦ୍ଧ ଭାବେ ବିଜ୍ଞପ୍ତି ପ୍ରକାଶ ପାଇଛି। ପେନ୍‌ସନ ସହିତ ସମସ୍ତ ସଂଗ୍ରାମୀମାନଙ୍କ ମେଡିକାଲ ଖର୍ଚ୍ଚ ମଧ୍ୟ ରାଜ୍ୟ ସରକାର ବହନ କରିବେ। ୧ ଜାନୁଆରୀ ୨୦୨୫ ସୁଦ୍ଧା ଜୀବିତ ଥିବା ସମସ୍ତ ସଂଗ୍ରାମୀ ଏହି ପେନ୍‌ସନ ଓ ଚିକିତ୍ସା ସୁବିଧା ପାଇବେ। ମୁଖ୍ୟମନ୍ତ୍ରୀ ମୋହନ ଚରଣ ମାଝୀ ପୂର୍ବରୁ ଏ ବିଷୟରେ ଘୋଷଣା କରିଥିଲେ। ସୂଚନାଯୋଗ୍ୟ, ୨୫ ଜୁନ୍ ୧୯୭୫ରୁ ୨୧ ମାର୍ଚ୍ଚ ୧୯୭୭ ପର୍ଯ୍ୟନ୍ତ ଦେଶର ଜରୁରିକାଳୀନ ପରିସ୍ଥିତି ଜାରି ହୋଇଥିଲା। ଏହାକୁ ବିରୋଧ କରି ଅନେକ ସଂଗ୍ରାମୀ ଦେଶର ବିଭିନ୍ନ ଜେଲରେ ବନ୍ଦୀ ହୋଇଥିଲେ।

ପ୍ରଥମ ଦିନରେ ବୁଡ଼ ପକାଇଲେ ୧.୬୫ କୋଟି

ମହାକୁମ୍ଭ ନଗର,୧୩।୧(ପି.ଟି.)

ଉତ୍ତର ପ୍ରଦେଶର ଧର୍ମନଗରୀ ପ୍ରୟାଗରାଜରେ ସୋମବାର ମହାକୁମ୍ଭ ଆରମ୍ଭ ହେଉଛି। ପୌଷ ପୂର୍ଣ୍ଣିମା ଅବସରରେ ଗଙ୍ଗା, ଯମୁନା ଓ ପୁରାଣବର୍ଣ୍ଣିତ ସରସ୍ୱତୀ ନଦୀର ସଙ୍ଗମସ୍ଥଳରେ ସୋମବାର ପାଖାପାଖି ୧.୬୫ କୋଟି ସାଧୁସନ୍ଥ ଓ ଶ୍ରଦ୍ଧାଳୁ ବୁଡ଼ ପକାଇଛନ୍ତି। ମହାକୁମ୍ଭ ବେଳେ ସଙ୍ଗମରେ ବୁଡ଼ ପକାଇଲେ ମୋକ୍ଷପ୍ରାପ୍ତି ହୋଇଥାଏ ବୋଲି ବିଶ୍ୱାସ ରହିଥିବାରୁ ପ୍ରବଳ ଶୀତ ଓ ଘନ କୁହୁଡ଼ି ସାଙ୍ଗକୁ ବରଫ ଭଳି ଥଣ୍ଡା ପାଣି ସତ୍ତ୍ୱେ ବୁଡ଼ ପକାଇବାକୁ ଶ୍ରଦ୍ଧାଳୁଙ୍କ ମଧ୍ୟରେ ପ୍ରବଳ ଉତ୍ସାହ ଲାଗିରହିଥିଲା।

୪୫ ଦିନ ଧରି ଚାଲିବାକୁ ଥିବା ଏହି କାର୍ଯ୍ୟକ୍ରମକୁ ବିଶ୍ୱର ସର୍ବବୃହତ୍ ମାନବୀୟ ସମାବେଶ ବୋଲି କୁହାଯାଉଛି। ୧୨ ବର୍ଷରେ ଥରେ ପଡୁଥିବା ଆଧ୍ୟାତ୍ମିକତା, ବିଶ୍ୱାସ, ସଂସ୍କୃତି, ଧର୍ମ, ପରମ୍ପରା ଏବଂ ଆଧୁନିକ ପ୍ରଯୁକ୍ତିର ମହାମିଳନ ଏହି ମହାକୁମ୍ଭରେ ଦେଶବିଦେଶରୁ ୪୦ କୋଟିରୁ ଊର୍ଦ୍ଧ୍ୱ ଶ୍ରଦ୍ଧାଳୁ ଓ ପର୍ଯ୍ୟଟକ ଯୋଗଦେବେ ବୋଲି ଆକଳନ କରାଯାଇଛି। ଦୀର୍ଘ ୧୪୪ ବର୍ଷ ପରେ ଦୁର୍ଲଭ ସ୍ୱର୍ଗୀୟ ସଂଯୋଗ ପଡୁଥିବା ସନ୍ଥମାନେ ଦାବି କରୁଥିବାରୁ ଏଥର ମହାକୁମ୍ଭକୁ ସବୁଠୁ ଶୁଭ ବିବେଚନା କରାଯାଉଛି।

ପୌଷ ପୂର୍ଣ୍ଣିମା ଅବସରରେ ସୋମବାର ଭୋରରୁ ସଙ୍ଗମ ସ୍ଥଳ

ମହାକୁମ୍ଭ

ଲୋକାରଣ୍ୟ ହୋଇଥିଲା। ଶଙ୍ଖନାଦ ଏବଂ ଭଜନ ସାଙ୍ଗକୁ 'ଜୟ ଗଙ୍ଗା ମୈୟା' ସ୍ଲୋଗାନରେ ଗଗନ ପବନ ପ୍ରକମ୍ପିତ ହୋଇଥିଲା। ସାଧୁସନ୍ଥମାନେ ବିଭିନ୍ନ ଗ୍ରୁପ୍‌ରେ ଗଙ୍ଗାକୂଳକୁ ଆସି ବୁଡ଼ ପକାଇଥିଲେ। ବସ୍ ଓ ଟ୍ରେନ୍‌ରେ ଆସିଥିବା ଶ୍ରଦ୍ଧାଳୁ ୧୦ରୁ ୧୨ କିଲୋମିଟର ଚାଲିଚାଲି ଆସି ବୁଡ଼ ପକାଉଥିବା ଦେଖାଯାଇଥିଲା। ସନ୍ଧ୍ୟା ସୁଦ୍ଧା ପ୍ରାୟ ୧.୬୫ କୋଟି ଶ୍ରଦ୍ଧାଳୁ ବୁଡ଼ ପକାଇଥିବା ଉତ୍ତରପ୍ରଦେଶ ସରକାରଙ୍କ ପକ୍ଷରୁ ସୂଚନା ଦିଆଯାଇଛି। ଏହି ଅବସରରେ ପ୍ରଧାନମନ୍ତ୍ରୀ ନରେନ୍ଦ୍ର ମୋଦି ଏକ୍ସ'ରେ ଲେଖିଛନ୍ତି, ଭାରତୀୟ ମୂଲ୍ୟବୋଧ ଓ ସଂସ୍କୃତିକୁ ଭଲ ପାଉଥିବା ବହୁ କୋଟି ଲୋକଙ୍କ ପାଇଁ ଏହା ଅତ୍ୟନ୍ତ ସ୍ୱତନ୍ତ୍ର ଦିବସ। ବିଶ୍ୱାସ, ଭକ୍ତି ଓ ସଂସ୍କୃତିର ପବିତ୍ର ପ୍ରଭାବରେ ଅଗଣିତ ଲୋକେ ମହାକୁମ୍ଭରେ ଏକାଠି ହେବେ। ଏହା ଭାରତର କାଳାତୀତ ସାଂସ୍କୃତିକ ଐତିହ୍ୟର ପ୍ରତୀକ ଏବଂ ବିଶ୍ୱାସ ଓ ସଦ୍‌ଭାବନାର ଉତ୍ସବ ବୋଲି ମୋଦି କହିଛନ୍ତି। ହିମାଳୟରୁ ଭସ୍ମ ଆଭୂଷିତ ସାଧୁଙ୍କ ସମେତ ସମଗ୍ର ଦେଶ ଓ ବିଦେଶରୁ ବହୁ ସାଧୁସନ୍ଥ ସଙ୍ଗମରେ ଏକତ୍ରିତ ହୋଇଛନ୍ତି। ବିଭିନ୍ନ ସମ୍ପ୍ରଦାୟର ସନ୍ଥମାନଙ୍କର ୧୩ଟି ଆଖଡ଼ା କୁମ୍ଭ ମେଳାରେ ସାମିଲ ହୋଇଛି।

ମହାକୁମ୍ଭକୁ 'ଡିଜି-କୁମ୍ଭ'ରେ ପରିଣତ କରିବା ପାଇଁ ଆର୍ଟିଫିସିଆଲ୍ ଇଣ୍ଟେଲିଜେନ୍ସ (ଏଆଇ) ସହାୟତାରେ ଏକ ଆପ୍ ଲଞ୍ଚ କରାଯାଇଛି। ସାଧୁସନ୍ଥ, ପର୍ଯ୍ୟଟକ, ଭକ୍ତଙ୍କୁ ସ୍ୱାଗତ କରିବା ଲାଗି ପ୍ରୟାଗରାଜର ୧୦,୦୦୦ ଏକର ବିସ୍ତୃତ ଅଞ୍ଚଳକୁ ସୁସଜ୍ଜିତ କରାଯାଇଛି। ଆଇନ ଶୃଙ୍ଖଳା ପାଇଁ ୫୫ରୁ ଊର୍ଦ୍ଧ୍ୱ ଥାନା ପ୍ରତିଷ୍ଠା କରାଯାଇ ପ୍ରାୟ ୪୫,୦୦୦ ପୋଲିସ କର୍ମଚାରୀଙ୍କୁ ନିୟୋଜିତ କରାଯାଇଛି। ରାଜ୍ୟ ସରକାର ଏହି କାର୍ଯ୍ୟକ୍ରମ ପାଇଁ ୬,୪୦୦ କୋଟି ଟଙ୍କା ମଞ୍ଜୁର କରିଛନ୍ତି। କେନ୍ଦ୍ର ସରକାରଙ୍କ ପର୍ଯ୍ୟଟନ ମନ୍ତ୍ରଣାଳୟ ଦେଶର ବିଭିନ୍ନ ସହରରୁ ପ୍ରୟାଗରାଜକୁ ବିମାନ ଚଳାଚଳକୁ ତ୍ୱରାନ୍ୱିତ କରିଥିବାବେଳେ ରେଲୱେ ପକ୍ଷରୁ ୧୦,୦୦୦ ନିୟମିତ ଓ ୩,୦୦୦ ସ୍ୱତନ୍ତ୍ର ଟ୍ରେନ୍ ଚଳାଚଳର ବ୍ୟବସ୍ଥା କରାଯାଇଛି।

ପୋଷାହାତୀ ମହିନ୍ଦ୍ରାର ମୃତ୍ୟୁ

ପୋଷାହାତୀ ମହିନ୍ଦ୍ରା

ବାରିପଦା,୧୩।୧ (ନୀଳାଦ୍ରି ବିହାରୀ ଦଣ୍ଡପାଟ)

ମୟୂରଭଞ୍ଜ ଜିଲା ଶିମିଳିପାଳ ଅଭୟାରଣ୍ୟ ସୁରକ୍ଷାରେ ନିୟୋଜିତ ଥିବା ପୋଷା ଦନ୍ତାହାତୀ ମହିନ୍ଦ୍ରାର ମୃତ୍ୟୁ ଘଟିଛି। ରବିବାର ରାତି ୧୦ଟା୩୦ରେ ତା'ର ମୃତ୍ୟୁ ହୋଇଥିବା ନେଇ ଶିମିଳିପାଳ ବ୍ୟାଘ୍ର ସଂରକ୍ଷଣ ପ୍ରକଳ୍ପର କ୍ଷେତ୍ର ନିର୍ଦ୍ଦେଶକ ତଥା ଆଞ୍ଚଳିକ ବନ୍ୟପ୍ରାଣୀ ସଂରକ୍ଷକ(ଆର୍‌ସିସିଏଫ୍) ଡ.ପ୍ରକାଶ ଚାନ୍ଦ ଗୋଗିନେନୀ ସୂଚନା ଦେଇଛନ୍ତି। ତେବେ ମୃତ୍ୟୁର କାରଣ ଜଣାପଡ଼ି ନ ଥିବା ବେଳେ ଦୁଇ ଦିନ ହେଲା ସେ ଖାଇବା ପିଇବା ଛାଡ଼ି ଦେଇଥିଲା। ଚିକିତ୍ସାଧୀନ ଅବସ୍ଥାରେ ମହିନ୍ଦ୍ରାର ମୃତ୍ୟୁ ହୋଇଥିବାରୁ ବ୍ୟବଚ୍ଛେଦ ରିପୋର୍ଟ ମିଳିବା ପରେ ☞ପୃଷ୍ଠା-୩

ଅଦିନିଆ ବର୍ଷାରେ ଫସଲ କ୍ଷତି

ଚାଷୀଙ୍କ ଆକାଉଣ୍ଟକୁ ଗଲା କ୍ଷତିପୂରଣ

ଭୁବନେଶ୍ୱର, ୧୩।୧(ସୁନିତ୍ ମିଶ୍ର)

ଅମଳ ପରବର୍ତ୍ତୀ ଫସଲ କ୍ଷତି ଆକଳନ କାର୍ଯ୍ୟ ଶେଷ ହୋଇଥିବା ସରକାରଙ୍କ ପକ୍ଷରୁ ସୂଚନା ଦିଆଯାଇଛି। ସୋମବାର ସୁଦ୍ଧା ପ୍ରାୟ ୧ ଲକ୍ଷ କ୍ଷତିଗ୍ରସ୍ତ ପ୍ଲଟ ବାବଦକୁ ମୋଟ ୨୧ କୋଟି ୯୬ ଲକ୍ଷ ଟଙ୍କା କ୍ଷତିପୂରଣ ସିଧାସଳଖ ଚାଷୀଙ୍କ ବ୍ୟାଙ୍କ ଖାତାକୁ ଦିଆଯାଇଛି। ବୀମା କମ୍ପାନୀଗୁଡିକଙ୍କ ପକ୍ଷରୁ ଏହି କ୍ଷତିପୂରଣ ପ୍ରଦାନ ପ୍ରକ୍ରିୟା ଜାରି ରହିଛି। ସୂଚନାଯୋଗ୍ୟ, ଗତ ଡିସେମ୍ବରରେ ୨ ଥର ଅଦିନିଆ ବର୍ଷା ଯୋଗୁ ରାଜ୍ୟରେ ଖରିଫ ଫସଲ ବିଶେଷକରି କଟାଯାଇ ଜମିରେ ଥିବା ଧାନ ଫସଲର କ୍ଷୟକ୍ଷତି ହୋଇଥିଲା। ଏଥିଲାଗି ପ୍ରଧାନମନ୍ତ୍ରୀ ଫସଲ ବୀମା ଯୋଜନାରେ ପଞ୍ଜୀକୃତ ଚାଷୀଙ୍କୁ କ୍ଷତିପୂରଣ ନିମନ୍ତେ ୭୨ ଘଣ୍ଟା ମଧ୍ୟରେ ଫସଲ ବୀମା ପୋର୍ଟାଲରେ କ୍ଷୟକ୍ଷତିର ସୂଚନା ଦେବାକୁ ରାଜ୍ୟ ସରକାରଙ୍କ ପକ୍ଷରୁ ଅନୁରୋଧ କରାଯାଇଥିଲା। କେନ୍ଦ୍ର ସରକାରଙ୍କ ଅନୁମତିକ୍ରମେ ସୂଚନା ପ୍ରଦାନ କରି ନ ଥିବା ଚାଷୀଙ୍କୁ ସୂଚନା ପ୍ରଦାନ ନିମନ୍ତେ ଆଉ ୩ ଦିନ ସୁଯୋଗ ଦିଆଯାଇଥିଲା।

ଆଜିର ସମ୍ପାଦକୀୟ

କାନି ବା ହାତ ଧରନି

ଜାପାନରେ ଭୂକମ୍ପ ପରେ ସୁନାମି ସତର୍କତା

ଟୋକିଓ,୧୩।୧

ଜାପାନର ଦକ୍ଷିଣ-ପଶ୍ଚିମ ଭାଗରେ ସୋମବାର ବଡ଼ ଧରଣର ଭୂକମ୍ପ ଅନୁଭୂତ ହୋଇଛି। ରିକ୍ଟର ସ୍କେଲ୍‌ରେ ଏହାର ତୀବ୍ରତା ୬.୯ ଥିବା ପାଣିପାଗ ସଂସ୍ଥା ପକ୍ଷରୁ କୁହାଯିବା ସହ ଉପକୂଳ ଅଞ୍ଚଳରେ ସୁନାମି ସତର୍କ ସୂଚନା ଜାରି ହୋଇଛି। ସ୍ଥାନୀୟ ସମୟ ରାତି ୯ଟା ୧୯ ମିନିଟ୍ ସମୟରେ କ୍ୟୁଶୁ ଦ୍ୱୀପ ଏବଂ କୋଚି ପ୍ରାନ୍ତରେ ଭୂକମ୍ପ ଅନୁଭୂତ ହୋଇଥିବାବେଳେ ଏହାର କେନ୍ଦ୍ରସ୍ଥଳ ମିୟାଜାକି ପ୍ରାନ୍ତରେ ରହିଛି। ଭୂକମ୍ପଜନିତ କ୍ଷୟକ୍ଷତି ସମ୍ପର୍କରେ ଜଣାପଡ଼ି ନାହିଁ। ତେବେ ଏହାର ପ୍ରଭାବରେ ୩୦ ମିନିଟ୍ ମଧ୍ୟରେ ୧ ମିଟର ଉଚ୍ଚର ସୁନାମି ଆସିପାରେ ବୋଲି ଆକଳନ କରାଯାଇଛି।

ଡିଭାଇଡର ଡେଇଁ ପିକ୍‌ଅପ୍‌କୁ ଧକ୍କାଦେଲା କାର୍

ଯାଁଳା,୧୩।୧(ବୁଲା ବାରିକ)

୨ ମୃତ, ୫ ଆହତ

୧୬ ନମ୍ବର ଜାତୀୟ ରାଜପଥର ଯାଁଳା ଫାଣ୍ଡି ସମ୍ମୁଖରେ ସୋମବାର ଅପରାହ୍ନରେ ମର୍ମନ୍ତୁଦ ସଡ଼କ ଦୁର୍ଘଟଣା ଘଟିଛି। ଏକ କାର୍ ଡିଭାଇଡରକୁ ଡେଇଁ ପିକ୍‌ଅପ୍ ଭ୍ୟାନ୍‌କୁ ଧକ୍କାଦେବାରୁ ୨ଜଣଙ୍କର ମୃତ୍ୟୁ ଘଟିଥିବାବେଳେ ୫ଜଣ ଆହତ ହୋଇଛନ୍ତି। ମୃତକ ହେଲେ ଭୁବନେଶ୍ୱର ଲକ୍ଷ୍ମୀସାଗରରେ ରହୁଥିବା ନୟାଗଡ଼ ଜିଲା ଜଗାଙ୍ଗି ସାହିର ହରେନ୍ଦ୍ର ସିଂ (୩୮)। ଅନ୍ୟ ଜଣେ ମୃତକଙ୍କ ପରିଚୟ ମିଳି ନ ଥିବା ବେଳେ ସେ ସ୍ଥାନୀୟ ଅଞ୍ଚଳରେ ଏକ ଘରୋଇ ସଂସ୍ଥାରେ କାମ କରୁଥିବା ଜଣାପଡିଛି। ୫ ଆହତଙ୍କ ମଧ୍ୟରେ ୩ ଜଣ ଅଧ୍ୟାପିକା ରହିଛନ୍ତି।

ସୂଚନା ମୁତାବକ, ଖୋର୍ଦ୍ଧା ହଳଦିଆରୁ ଏକ କାର୍‌ରେ ୩ଜଣ ଅଧ୍ୟାପିକା ଭୁବନେଶ୍ୱର ଅଭିମୁଖେ ଫେରୁଥିଲେ। ଯାଁଳା ଫାଣ୍ଡି ସମ୍ମୁଖ ରାସ୍ତାରେ କୌଣସି କାରଣରୁ କାର୍‌ଟି ଭାରସାମ୍ୟ ହରାଇ ଡିଭାଇଡର ଡେଇଁ ଛିଡ଼ା ହୋଇଥିବା ଜଣେ ବ୍ୟକ୍ତିଙ୍କୁ ଧକ୍କା ଦେଇଥିଲା। ପରେ ଭୁବନେଶ୍ୱରରୁ ଖୋର୍ଦ୍ଧା ଅଭିମୁଖେ ଆସୁଥିବା ପିକ୍‌ଅପ୍ ଭ୍ୟାନ୍‌କୁ ଧକ୍କା ଦେଇଥିଲା। ଫଳରେ ଡିଭାଇଡର ଉପରେ ଛିଡ଼ା ହୋଇଥିବା ବ୍ୟକ୍ତି ଏବଂ ଟାଟା ଏସିଇରେ ବସିଥିବା ହରେନ୍ଦ୍ରଙ୍କ ଘଟଣାସ୍ଥଳରେ ମୃତ୍ୟୁ ଘଟିଥିଲା। କାର୍‌ରେ ଥିବା ଅଧ୍ୟାପିକାଙ୍କ ସମେତ ୫ଜଣ ଆହତ ହୋଇଥିଲେ।

ବାଲେଶ୍ୱରରୁ ବ୍ରାଉନସୁଗାର ଆଣି ରାଜଧାନୀରେ ବିକ୍ରି, ୩ ଗିରଫ

ଭୁବନେଶ୍ୱର,୧୩।୧(ସୂର୍ଯ୍ୟକାନ୍ତ ବେହେରା)

ଭୁବନେଶ୍ୱରର ବିଭିନ୍ନ ସ୍ଥାନରେ ବ୍ରାଉନ୍‌ସୁଗାର ବେପାର କରୁଥିବାବେଳେ ଶହୀଦନଗର ପୋଲିସ ୩ଜଣ ନିଶା ବେପାରୀଙ୍କୁ ଗିରଫ କରିଛି। ସେମାନେ ହେଲେ ଭରତପୁର ଥାନା ଅନ୍ତର୍ଗତ ସାମପୁର ଅଞ୍ଚଳର ଜିତୁନ ସେଠୀ ଓ ଦିଲ୍ଲୀପ ସେଠୀ। ଅନ୍ୟଜଣେ ହେଲେ ଖୋର୍ଦ୍ଧା ଟାଉନ ଅଞ୍ଚଳର ସର୍ବେଶ୍ୱର ବେହେରା। ସେମାନଙ୍କଠାରୁ ୨୦ ଗ୍ରାମ୍ ବ୍ରାଉନସୁଗାର, ୩୦ ହଜାର ଟଙ୍କା, ମୋବାଇଲ ଏବଂ ଗୋଟିଏ ବାଇକ୍ ଜବତ ହୋଇଛି। ଏନେଇ ପୋଲିସ ଏକ ମାମଲା ରୁଜୁ କରି ଅଭିଯୁକ୍ତଙ୍କୁ କୋର୍ଟଚାଲାଣ କରିଥିଲା। ଜାମିନ୍ ନ ମିଳିବାରୁ ସମସ୍ତ ଅଭିଯୁକ୍ତଙ୍କୁ ବିଚାର ବିଭାଗୀୟ ହାଜତକୁ ପଠାଇ ଦିଆଯାଇଛି।

ମ୍ୟାନ୍‌ଗ୍ରୋଭ୍ ସୁରକ୍ଷା ପାଇଁ ବିକଶିତ ହେବ ଏଆଇ ସଲ୍ୟୁଶନ୍

ଭୁବନେଶ୍ୱର,୧୩।୧(ବନ୍ଦନା ସେଠୀ)

ଓଡ଼ିଶା ଉପକୂଳର ରକ୍ଷକ ସାଜିଥିବା ମ୍ୟାନ୍‌ଗ୍ରୋଭ୍ ଫରେଷ୍ଟ ବା ହେନ୍ତାଳ ବଣର ସୁରକ୍ଷା ପାଇଁ ବିକଶିତ ହେବ ଏଆଇ ସଲ୍ୟୁଶନ। ଏଥିଲାଗି ଆମେରିକାର ସାନ୍‌ଫ୍ରାନ୍‌ସିସ୍‌କୋରେ ଅବସ୍ଥାପିତ ଓଡ଼ିଆ ଏଆଇ ବୈଜ୍ଞାନିକ ଅଞ୍ଜନ କୁମାର ପଣ୍ଡା ପ୍ରସ୍ତାବ ଦେଇଛନ୍ତି। ଭୁବନେଶ୍ୱରରେ ଆୟୋଜିତ ୧୮ତମ ପ୍ରବାସୀ ଭାରତୀୟ ଦିବସରେ ଯୋଗଦେବା ପାଇଁ ଆସିଥିବା ବୈଜ୍ଞାନିକ ପଣ୍ଡା ଦେବୀନଦୀ ମୁହାଣରେ ଏକ ସମ୍ପ୍ରଦାୟ-ନେତୃତ୍ୱାଧୀନ ମ୍ୟାନ୍‌ଗ୍ରୋଭ୍ ସଂରକ୍ଷଣ ସ୍ଥାନ ପରିଦର୍ଶନ କରିଥିଲେ। ଏହି ଗସ୍ତ ସମୟରେ ସେ ପ୍ରାକୃତିକ ମ୍ୟାନ୍‌ଗ୍ରୋଭ୍ ଅନୁସନ୍ଧାନ କରିବା ସହ ଏହାର ସଂରକ୍ଷଣ ନେଇ ତୃଣମୂଳସ୍ତରରେ କାମ କରୁଥିବା ବିଭିନ୍ନ ସମ୍ପ୍ରଦାୟକୁ ଭେଟିଥିଲେ। ଯୁବ ମ୍ୟାନ୍‌ଗ୍ରୋଭ୍ ସୁରକ୍ଷାକର୍ମୀ ତଥା ଓଡିଶା ପର୍ଯ୍ୟାବରଣ ସଂରକ୍ଷଣ ଅଭିଯାନର ପ୍ରତିଷ୍ଠାତା ସୌମ୍ୟରଞ୍ଜନ ବିଶ୍ୱାଳଙ୍କ ସହ ଆଲୋଚନାବେଳେ ସେ ଏହି ବଡ଼ ପଦକ୍ଷେପ ସମ୍ପର୍କରେ ସୂଚନା ଦେଇଥିଲେ। ମ୍ୟାନ୍‌ଗ୍ରୋଭ୍ ଓ ଅଲିଭ୍ ☞ପୃଷ୍ଠା-୩

ସହଯୋଗର ହାତ ବଢ଼ାଇଲେ ଓଡ଼ିଆ ଏଆଇ ବୈଜ୍ଞାନିକ ଅଞ୍ଜନ ପଣ୍ଡା

ମ୍ୟାନ୍‌ଗ୍ରୋଭ୍ ଚାରା ରୋପଣ କରୁଥିବା ଯୁବ ମ୍ୟାନ୍‌ଗ୍ରୋଭ୍ ସୁରକ୍ଷାକର୍ମୀ ସୌମ୍ୟରଞ୍ଜନ ବିଶ୍ୱାଳ ଓ ତାଙ୍କ ଟିମ୍ ସହ ଏଆଇ ବୈଜ୍ଞାନିକ ଅଞ୍ଜନ କୁମାର ପଣ୍ଡା।

କଳା ଧାନ, କଳା ହଳଦୀ ସହ କଳା ଗହମ

ଫୁଲବାଣୀ,୧୩।୧(ରାକେଶ କୁମାର ରାଉତ)

କନ୍ଧମାଳ ଜିଲା ଜୈବିକ ଚାଷ ପାଇଁ ପ୍ରସିଦ୍ଧ। ଏଠାକାର ଜୈବିକ ହଳଦୀ, ଅଦା ସାଙ୍ଗକୁ ପନିପରିବା ନିଜର ଉତ୍କୃଷ୍ଟ ଗୁଣବତ୍ତା ଯୋଗୁ ଏକ ସ୍ୱତନ୍ତ୍ର ସ୍ଥାନ ଅଧିକାର କରିଛି। ଜିଲାର ଭୌଗୋଳିକ ସ୍ଥିତି, ମୃତ୍ତିକାର ମାନ ଏବଂ ଜଳସେଚନର ସମସ୍ୟା ଯୋଗୁ ଏଠାରେ ଧାନ ଭଳି ପାରମ୍ପରିକ ଚାଷର ଉପଯୋଗିତା ଖୁବ୍ କମ୍ ରହିଛି। ଫଳରେ ଜିଲାର ଚାଷୀ ସାଧାରଣତଃ ପନିପରିବା ଚାଷ ଉପରେ ଅଧିକ ନିର୍ଭର କରନ୍ତି। ସଂରକ୍ଷଣ ଏବଂ ବଜାରଜନିତ ସମସ୍ୟା ଯୋଗୁ ଚାଷୀ ଏଥିରୁ ଆଶାଜନକ ଲାଭ ପାଇପାରୁନି। ଏସବୁକୁ ଦୃଷ୍ଟିରେ ରଖି ଜିଲାରେ ଏବେ ଅଣପାରମ୍ପରିକ ବିକଳ୍ପ କୃଷି ପାଇଁ ଉଦ୍ୟମ ଆରମ୍ଭ ହୋଇଛି। ଜୈବିକ କୃଷିରେ ଅଗ୍ରଣୀ ସାଜିଥିବା କନ୍ଧମାଳ ଆପେକ୍ସଷ୍ଟାଇସେସ୍ ଆଶୋସିଏଶନ ଫର ମାର୍କେଟିଂ('କସମ') ପକ୍ଷରୁ ଅଣପାରମ୍ପରିକ ଚାଷ ପ୍ରତି ଉଦ୍ୟମ ଜାରି ରହିଛି। ଜିଲାପାଳ ଏହାର ଅଧ୍ୟକ୍ଷ ରହିଥିବା ବେଳେ ସଞ୍ଜିତ ପଟ୍ଟନାୟକ ଏହାର ସମ୍ପାଦକ ଅଛନ୍ତି। କସମ ପକ୍ଷରୁ ତିନୋଟି ବିକଳ୍ପ ତଥା ଅର୍ଥକରୀ ଫସଲ ଉତ୍ପାଦନ ପାଇଁ ଚାଷୀଙ୍କୁ ପ୍ରୋତ୍ସାହିତ କରାଯାଉଛି। ଏଥି ମଧ୍ୟରେ ରହିଛି କଳା ଧାନ, କଳା ହଳଦୀ ଓ କଳା ଗହମ।

କଳା ଗହମ

କଳା ଚାଉଳ

କନ୍ଧମାଳ ଜିଲାରେ ଆରମ୍ଭ ହୋଇଛି ଅଣପାରମ୍ପରିକ କୃଷି

କନ୍ଧମାଳ ହଳଦୀର ଚାହିଦା ସବୁବେଳେ ରହିଛି। ଏଠାରେ ଏବେ ହଳଦୀର ଏକ ସ୍ୱତନ୍ତ୍ର ପ୍ରଜାତି କଳା ହଳଦୀ ଉତ୍ପାଦନ ଆରମ୍ଭ ହୋଇଛି। ଏହି ଚାଷ କରି ଚାଷୀ ଲାଭବାନ ହେଉଛନ୍ତି। କସମ ସମ୍ପାଦକ ପଟ୍ଟନାୟକ କହନ୍ତି, ୨୦୦୬ରେ ଏହି କଳା ହଳଦୀର ବିହନ କେରଳରୁ ଆଣି ଚାଷୀଙ୍କୁ ପ୍ରଦାନ ☞ପୃଷ୍ଠା-୩

ମାନବୀୟ ପ୍ରଗତିର ପୂର୍ଣ୍ଣାଙ୍ଗ ପରିଣତି ପାଇଁ ମନୁଷ୍ୟ ପକ୍ଷରେ ୟୁରୋପୀୟ ସଭ୍ୟତାର ମାନସିକ, ପ୍ରାଣିକ ଓ ଶାରୀରିକ ଉତ୍କର୍ଷର ଗୁରୁତ୍ୱ ଏବଂ ଭାରତୀୟ ସଭ୍ୟତାର ଆଧ୍ୟାତ୍ମିକ ଓ ଟୈତ୍ତିକ ବିକାଶର ପ୍ରେରଣା– ଉଭୟବିଧ ପ୍ରବୃତ୍ତିର ସମ୍ୟକ ଆବଶ୍ୟକତା ରହିଅଛି।–ଶ୍ରୀଅରବିନ୍ଦ

କାନି ବା ହାତ ଧରନି

ସ୍ୱାମୀ ଓ ସ୍ତ୍ରୀ ପରସ୍ପର ସହମତିରେ ବିବାହ ବିଚ୍ଛେଦ ପାଇଁ ଦାୟର କରିଥିବା ମାମଲା ବିଚାରାଧୀନ ଥିବା ସମୟରେ ଦମ୍ପତିଙ୍କ ମଧ୍ୟରୁ ଜଣେ ଯେକୌଣସି ସମୟରେ ଏକପାଖିଆ ଭାବେ ସମ୍ମତି ପ୍ରତ୍ୟାହାର କରିପାରିବେ ବୋଲି ଓଡ଼ିଶା ହାଇକୋର୍ଟ ରାୟ ଦେଇଛନ୍ତି। ବିବାହ ବିଚ୍ଛେଦ ପାଇଁ ବାଲେଶ୍ୱର ପରିବାର ଅଦାଲତ ୨୦୨୧ ନଭେମ୍ବର ୨୨ରେ ପ୍ରଦାନ କରିଥିବା ରାୟକୁ ରଦ୍ଦ କରି ହାଇକୋର୍ଟ ଏହି ରାୟ ଦେଇଛନ୍ତି। ଏହା ସହ ଏହି ମାମଲାରେ ପରିବାର ଅଦାଲତ ସାନି ଶୁଣାଣି କରି ୬ ମାସ ଭିତରେ ଫଇସଲା କରିବେ ବୋଲି ହାଇକୋର୍ଟ କହିଛନ୍ତି। ମାମଲାର ବିବରଣୀରୁ ଜଣାପଡ଼ିଛି ଯେ, ଆବେଦନକାରୀଙ୍କ ବିବାହ ୨୦୧୮ରେ ହୋଇଥିଲା। ସେମାନେ କିଛି ଦିନ ଭଲରେ ଚଳିଥିଲେ। ପରେ ଦୁହିଁଙ୍କ ମଧ୍ୟରେ ମତାନ୍ତର ଯୋଗୁ ସମ୍ପର୍କରେ ଫାଟ ଦେଖାଯାଇଥିଲା। ୨୦୨୦ରେ ପରସ୍ପର ସହମତିରେ ବାଲେଶ୍ୱର ପରିବାର ଅଦାଲତରେ ବିବାହ ବିଚ୍ଛେଦ ପାଇଁ ହିନ୍ଦୁ ବିବାହ ଅଧିନିୟମ ୧୯୫୫ର ଧାରା ୧୩(ଖ)ରେ ଯୁଗ୍ମ ଆବେଦନ ଦାୟର କରିଥିଲେ। ଏହି ମାମଲା ବିଚାର ଚାଲିଥିଲା। ଏହା ମଧ୍ୟରେ ପତ୍ନୀ ନିଜ ସମ୍ମତି ନଭେମ୍ବର ୧୮, ୨୦୨୧ରେ ପ୍ରତ୍ୟାହାର କରି ନେବା ସହ ତାହା ଅଦାଲତଙ୍କୁ ଅବଗତ କରିଥିଲେ। ପରେ ନଭେମ୍ବର ୨୨ରେ ପରିବାର ଅଦାଲତ ବିବାହ ବିଚ୍ଛେଦ ଆଦେଶ ପ୍ରଦାନ କରିଥିଲେ। ଏହି ଆଦେଶକୁ ଚ୍ୟାଲେଞ୍ଜ କରି ପତ୍ନୀ ଓଡ଼ିଶା ହାଇକୋର୍ଟର ଦ୍ୱାରସ୍ଥ ହୋଇଥିଲେ। ଜଷ୍ଟିସ ଗୌରୀଶଙ୍କର ଶତପଥୀଙ୍କୁ ନେଇ ଗଠିତ ଖଣ୍ଡପୀଠ ପରିବାର ଅଦାଲତଙ୍କ ଆଦେଶ ବିରୋଧରେ ପତ୍ନୀଙ୍କ ତରଫରୁ ଦାୟର ଆବେଦନର ଶୁଣାଣି କରି ପରିବାର ଅଦାଲତ ଦେଇଥିବା ରାୟକୁ ରଦ୍ଦ କରିଥିଲେ।

ଭାରତରେ ବିବାହ ଏକ ସାମାଜିକ ବନ୍ଧନ। ଅନ୍ୟ ସମାଜରେ ବିଶେଷକରି ପାଶ୍ଚାତ୍ୟ ଦେଶଗୁଡ଼ିକରେ ବିବାହକୁ ଏକ ଚୁକ୍ତି ଆକାରରେ ଦେଖାଯାଇଥାଏ। ସେଥିପାଇଁ ଅନେକ ଦେଶରେ ବିବାହ ପୂର୍ବରୁ ଏବଂ ଦୁଇ ପକ୍ଷର ସୁସ୍ଥ ସମ୍ପର୍କ ଥିବା ସମୟରେ 'ପ୍ରିନପ' (ବିବାହ ପୂର୍ବରୁ ଚୁକ୍ତି ଦସ୍ତଖତ) କରାଯାଇଥାଏ। ଏହା ଆଧୁନିକ ସମାଜରେ ଏକ ସ୍ୱୀକୃତିପ୍ରାପ୍ତ ଚୁକ୍ତି ଭାବେ ଗ୍ରହଣ କରିନିଆଗଲାଣି। ବ୍ରିଟେନ ଭଳି ଦେଶରେ ୪୦ ପ୍ରତିଶତରୁ ଅଧିକ ବିବାହ ବିଚ୍ଛେଦରେ ପରିଣତ ହେଉଥିବାର ତଥ୍ୟ ମିଳୁଛି। ସେଥିପାଇଁ ବିବାହ ପୂର୍ବରୁ ଚୁକ୍ତି ହୋଇଗଲେ ପରିବର୍ତ୍ତୀ ସମୟରେ ଦ୍ୱେଷ ଏବଂ କ୍ରୋଧ କିମ୍ବା ହିଂସାରେ ପରିଣତ ହେଉନାହିଁ। ଅନ୍ୟପଟେ ଭାରତରେ ହିନ୍ଦୁ ବିବାହ ଆଇନ ୧୯୫୫ରେ ଦୁଇ ବ୍ୟକ୍ତିଙ୍କ ମଧ୍ୟରେ ହେଉଥିବା ବିବାହକୁ ଚୁକ୍ତି ଭାବେ ଗଣାଯାଉ ନାହିଁ। ଏହାର ଫଳସ୍ୱରୂପ ସ୍ୱାମୀ ଦ୍ୱାରା ସ୍ତ୍ରୀର ହତ୍ୟା କିମ୍ବା ସ୍ତ୍ରୀ ତରଫରୁ ଅନ୍ୟ ଲୋକଙ୍କୁ ଜଡ଼ିତ କରି ସ୍ୱାମୀର ହତ୍ୟା ଘଟାଉଥିବାର ଅନେକ ଉଦାହରଣ ଭାରତରେ ଦେଖିବାକୁ ମିଳୁଛି। ଏଭଳି ପରିସ୍ଥିତିରୁ ବୁଝାପଡୁଛି ଯେ, ବିବାହ ପୂର୍ବରୁ ଏବଂ ବିବାହ ସମୟରେ ଉଭୟ ପଟରେ ସ୍ନେହ, ଶ୍ରଦ୍ଧା ଏବଂ ପ୍ରେମ ରହିଥାଏ। କିନ୍ତୁ ପରବର୍ତ୍ତୀ ସମୟରେ ତିକ୍ତତା ପ୍ରବେଶ କରେ। ବିଶେଷକରି ବ୍ୟବସ୍ଥିତ ବା ପ୍ରସ୍ତାବିତ ବିବାହରେ ଉଭୟ ପଟ ପରସ୍ପରକୁ ଭଲଭାବେ ଚିହ୍ନି ନ ଥିବା ହେତୁ ଅନେକ ସମୟରେ ବିବାହ ପରେ ଖୁବ୍‌ଶୀଘ୍ର ବୁଝାମଣା ଭାଙ୍ଗିଯାଇଥାଏ। ଏହା କେବଳ ଭାରତର ଶିକ୍ଷିତ ଏବଂ ସହରାଞ୍ଚଳରେ ରହୁଥିବା ଦମ୍ପତିଙ୍କ କ୍ଷେତ୍ରରେ ସୀମିତ ନୁହେଁ। ଭାରତର ଗ୍ରାମାଞ୍ଚଳରେ ମଧ୍ୟ ବିବାହ ବିଚ୍ଛେଦର ଉଦାହରଣ ବୃଦ୍ଧି ପାଇବାରେ ଲାଗିଛି। ଅଧିକାଂଶ ସମୟରେ ବିଧିବଦ୍ଧ ବିଚ୍ଛେଦ ପରିବର୍ତ୍ତେ ସାଧାରଣତଃ ପୁରୁଷମାନେ ସ୍ତ୍ରୀକୁ ଛାଡ଼ି ଉଭାନ ହୋଇଯାଉଛନ୍ତି। ଯେଉଁଥିପାଇଁ ପ୍ରେମରୁ ଉପୁଜୁଥିବା ବିବାହ କ୍ଷେତ୍ରରେ ୪୦ ପ୍ରତିଶତ ବିଚ୍ଛେଦ ତଥ୍ୟ ମିଳୁଥିବା ବେଳେ ପ୍ରସ୍ତାବିତ ବିବାହ ମାତ୍ର ୪ ପ୍ରତିଶତ ବିଚ୍ଛେଦ ଘଟିଥାଏ ବୋଲି ବିଭିନ୍ନ ସୂତ୍ରରୁ ତଥ୍ୟ ମିଳେ। ଏଠାରେ ଉଲ୍ଲେଖଯୋଗ୍ୟ ଯେ ପ୍ରେମରୁ ବିବାହ ବିଚ୍ଛେଦ ତଥ୍ୟ ସତ୍ୟ ହୋଇଥିବା ସମ୍ଭାବନା ଅଧିକ। ଅପରପଟେ ପ୍ରସ୍ତାବିତ ବିବାହରୁ ଘଟୁଥିବା ବିଚ୍ଛେଦ ମାତ୍ର ୪ ପ୍ରତିଶତ ହୋଇଥିବା ତଥ୍ୟ ବାସ୍ତବତାଠାରୁ ଅନେକ ଦୂରରେ ଥିବାଭଳି ମନେହୁଏ। ଭାରତରେ ସାମାଜିକ ଚାପ ଯୋଗୁ ବିଧିବଦ୍ଧ ବିଚ୍ଛେଦ ପ୍ରସ୍ତାବିତ ବିବାହଗୁଡ଼ିକରେ ଦେଖିବାକୁ ମିଳେନାହିଁ। ଏହାଫଳରେ ହତ୍ୟା କିମ୍ବା ଅତ୍ୟାଚାରର ଘଟଣା ବୃଦ୍ଧି ପାଉଛି। ସେଥିପାଇଁ ଶେଷରେ ଏହା କୁହାଯାଇପାରେ ଯେ ବିଚ୍ଛେଦକୁ ବିଳମ୍ବିତ ବା ବିରୋଧ କରିବା ପରିବର୍ତ୍ତେ ସୁବିଧାରେ ଅନୁମତି ଦିଆଯାଇପାରିଲେ ଉଭୟ ପଟ ସୁରକ୍ଷିତ ଏବଂ ଶାନ୍ତିରେ ରହିପାରିବେ। ସମ୍ପର୍କକୁ ହାତଧରି ହେଉ କିମ୍ବା କାନି ଧରି ଅଟକାଯାଇ ପାରିବ ନାହିଁ। ଦୁହିଁଙ୍କ ମନ ଠିକ୍ ରହିଲେ ସମ୍ପର୍କ ମଧ୍ୟ ସମ୍ପୂର୍ଣ୍ଣ ଭଲ ରହିବ। ଥରେ ମନ ଫାଟିଗଲେ ସେତେବେଳେ କୌଣସି ଆଇନକୁ ବ୍ୟବହାର କରି ଅଟକାଯାଇ ପାରିବ ନାହିଁ। ସମ୍ପର୍କ ପ୍ରେମ, ସ୍ନେହ ଓ ଉତ୍ତମ ବୁଝାମଣାରେ ମଜଭୁତ ହୋଇଥାଏ । ଏହାର ଅଭାବରେ ବିଚ୍ଛେଦ ଘଟିବା ସ୍ୱାଭାବିକ।

ଶେଷରେ ଏହା କୁହାଯାଇପାରେ ଯେ ବିଚ୍ଛେଦକୁ ବିଳମ୍ବିତ ବା ବିରୋଧ କରିବା ପରିବର୍ତ୍ତେ ସୁବିଧାରେ ଅନୁମତି ଦିଆଯାଇପାରିଲେ ଉଭୟ ପଟ ସୁରକ୍ଷିତ ଏବଂ ଶାନ୍ତିରେ ରହିପାରିବେ। ସମ୍ପର୍କକୁ ହାତଧରି ହେଉ କିମ୍ବା କାନି ଧରି ଅଟକାଯାଇ ପାରିବ ନାହିଁ। ଦୁହିଁଙ୍କ ମନ ଠିକ୍ ରହିଲେ ସମ୍ପର୍କ ମଧ୍ୟ ସମ୍ପୂର୍ଣ୍ଣ ଭଲ ରହିବ।

ସାଂସ୍କୃତିକ ସମର ଓ ସେନାପତି ଫକୀରମୋହନ

ଡ.ପ୍ରଫୁଲ୍ଲ କୁମାର ସାହୁ

ସାଂସ୍କୃତିକ ଜାଗରଣର ଅଗ୍ରଦୂତ ଫକୀରମୋହନ ସେନାପତି। ଭାଷା ସୁରକ୍ଷା ଆନ୍ଦୋଳନର କର୍ଣ୍ଣଧାର। କେନ୍ଦ୍ରାପଡ଼ାର କୁଶିନ୍ଦା ଗ୍ରାମରୁ ଆସି ବାଲେଶ୍ୱର ଜିଲାର ମଲ୍ଲିକାଶପୁରରେ ସ୍ଥାୟୀ ଭାବରେ ରହୁଥିଲେ ପାଇକ ସର୍ଦ୍ଦାର ହନୁ ମଲ୍ଲ, ଯିଏ ନିଜର ବୀରତ୍ୱ ପାଇଁ ମରହଟ୍ଟା ଅମଳରେ ପାଇଥିଲେ ସେନାପତି ପଦବୀ। କୁଶ ମଲ୍ଲ (ସେନାପତି) ଥିଲେ ହନୁ ମଲ୍ଲଙ୍କ ନାତି ଏବଂ ଫକୀରମୋହନଙ୍କ ଜେଜେବାପା। ଅର୍ଥାତ୍ ଫକୀରମୋହନ ହେଉଛନ୍ତି ହନୁ ମଲ୍ଲଙ୍କ ପଞ୍ଚମ ପିଢ଼ିର ଦାୟାଦ। ଆଜନ୍ମ ରୋଗାକ୍ରାନ୍ତ ଫକୀରମୋହନ ପୂର୍ବଜଙ୍କ ପରି ରଣରଙ୍କା ଯୋଦ୍ଧା ନ ହେଲେ ମଧ୍ୟ ସେ ଥିଲେ ପରାଧୀନ ଦେଶର ଏକ ପରିଚୟହୀନ ଭୂଖଣ୍ଡର କର୍ମଯୋଗୀ ଚିନ୍ତାନାୟକ। ତାଙ୍କ ସମୟରେ କଲିକତାରେ ରହି ଇଂରେଜମାନେ ଓଡ଼ିଶାକୁ ଶାସନ କରୁଥିଲେ ଏବଂ କଲିକତାରୁ ନିଯୁକ୍ତି ପାଇ ଓଡ଼ିଶା ଆସୁଥିଲେ ହାକିମ, ପେସ୍କାର,କିରାଣିମାନେ। ପ୍ରତ୍ୟେକ ସ୍କୁଲର ଅଧିକାଂଶ ଶିକ୍ଷକ ଥିଲେ ବଙ୍ଗାଳୀ। ସାହେବମାନଙ୍କ ହୁକୁମ ଓ ବଙ୍ଗାଳୀମାନଙ୍କ ତାଛଲ୍ୟ ମଝିରେ ବନ୍ଧାପଡ଼ିଥିଲା ସ୍ୱାଭିମାନୀ ଓଡ଼ିଆ ଜାତିର ଭାଗ୍ୟ। ଏହାର ସୁଯୋଗ ନେଇ ବିଦ୍ୟାଳୟରୁ ଓଡ଼ିଆ ଭାଷାକୁ ଉଚ୍ଛେଦକରି ବଙ୍ଗଳା ଭାଷାର ପ୍ରଚଳନ ପାଇଁ ଏଠାରେ ରହୁଥିବା କତିପୟ ବଙ୍ଗାଳୀ ଶିକ୍ଷକ ଓ ବୁଦ୍ଧିଜୀବୀଙ୍କ ପକ୍ଷରୁ ଆରମ୍ଭହେଲା ଚକ୍ରାନ୍ତ। ତାକୁ ପ୍ରତିହତ କରିବାକୁ ଯାଇ ଓଡ଼ିଆ ଜାତି ଯେଉଁ ବୌଦ୍ଧିକ ଲଢ଼େଇ ଲଢ଼ିଥିଲା ତା'ର ଚିଂ ଲିଡର ଥିଲେ ସେନାପତି ଫକୀରମୋହନ। ଆନୁଷ୍ଠାନିକ ଶିକ୍ଷା ସ୍ୱଳ୍ପ ହେଲେ ହେଁ ଅସାଧାରଣ ଥିଲା ତାଙ୍କ ପାଣ୍ଡିତ୍ୟ ଓ ପ୍ରତ୍ୟୁତ୍ପନ୍ନମତିତା। ତାଙ୍କର ଅକାଟ୍ୟ ଯୁକ୍ତି ବିଚାରବନ୍ତ ସାହେବମାନଙ୍କୁ ଏଭଳି ପ୍ରଭାବିତ କରିଥିଲା ଯେ ପଣ୍ଡ ପରିଶ୍ରମରେ ପରିଣତ ହୋଇଥିଲା ବଙ୍ଗାଳୀମାନଙ୍କ ଷଡ଼ଯନ୍ତ୍ର। ଏଥିପାଇଁ କିନ୍ତୁ କମ୍ ଲଢ଼େଇ କରିନାହାନ୍ତି ସେନାପତି ଫକୀରମୋହନ। ନିଜ ଆତ୍ମଜୀବନୀରେ ସେ ଲେଖିଛନ୍ତି– ''ସଭାସମିତିରେ ବକ୍ତୃତା,ଖବରକାଗଜରେ ଲେଖାଲେଖି ଏବଂ ପ୍ରକାଶ୍ୟରେ ତର୍କବିତର୍କ କରିବା ଫଳରେ ମୁଁ ବଙ୍ଗାଳୀ ସମାଜର ପରମ ଶତ୍ରୁ ହୋଇ ପଡ଼ିଲି। ବଙ୍ଗାଳୀବାବୁମାନେ ଅତ୍ୟନ୍ତ ଘୃଣା ଯୋଗୁ ମୋ ନାମ ଧରନ୍ତି ନାହିଁ। କୁହନ୍ତି , ଶାଲା ଚିଂ ଲିଡର।'' ଓଡ଼ିଆରେ ମୁଦ୍ରିତ ପାଠ୍ୟପୁସ୍ତକ ନାହିଁ– ଏହା ହିଁ ଥିଲା ଓଡ଼ିଆ ଭାଷାର ବିଲୋପ ନିମନ୍ତେ ଯୁକ୍ତି କରୁଥିବା ବଙ୍ଗୀୟ କର୍ମଚାରୀଙ୍କ ପ୍ରଥମ ଅଭିଯୋଗ, ଯାହାକୁ ଏକ ଆହ୍ୱାନ ଭାବରେ ଗ୍ରହଣ କରିଥିଲେ ସେନାପତି ଫକୀରମୋହନ। ଲେଖିଲେ ଭାରତ ଇତିହାସ (ପ୍ରଥମ ଓ ଦ୍ୱିତୀୟ ଭାଗ) ବ୍ୟାକରଣ ଓ ଅଙ୍କମାଳା। ପାଠ୍ୟପୁସ୍ତକ ଛାପା ଓ ସାହିତ୍ୟର ବିକାଶ ପାଇଁ ବାଲେଶ୍ୱରରେ ସ୍ଥାପନକଲେ ଛାପାଖାନା। ପ୍ରେସ୍ ସ୍ଥାପନ ପାଇଁ ସେ ଯେଭଳି ବ୍ୟବସାୟିକ ଶଠତାର ଶିକାରହେବା ସହ ଯେଉଁ ଆର୍ଥିକ ଅନଟନ, ଶାରୀରିକ ଯନ୍ତ୍ରଣା, ଲଜ୍ଜା, ଅପମାନ, ଦୁଃଖ ଓ ଦୁର୍ଦ୍ଦଶା ଭୋଗ କରିଛନ୍ତି, ତାହା ଜାଣିଲେ ଓଦା ହୋଇଯିବ ପ୍ରତ୍ୟେକ ସ୍ୱାଭିମାନୀ ଓଡ଼ିଆର ଆଖି। ପ୍ରେସ୍ ପ୍ରତିଷ୍ଠା ସହ ଜାତୀୟ ଜାଗରଣ ନିମନ୍ତେ ପାକ୍ଷିକ ଖବରକାଗଜ 'ସମ୍ବାଦବାହିକା' ଓ

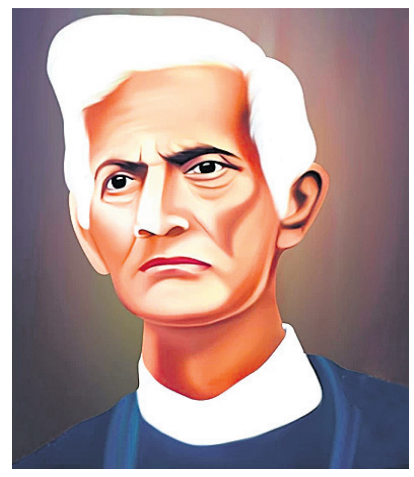

ସାହିତ୍ୟ ପତ୍ରିକା 'ବୋଧଦାୟିନୀ' ପ୍ରକାଶନ ଥିଲା ମୁମୂର୍ଷୁ ଓଡ଼ିଆ ଭାଷା ଓ ଭଗ୍ନଜାନୁ ଓଡ଼ିଆ ଜାତିର ମର୍ମନ୍ତୁଦ ଇତିହାସର ଏକ ଏକ ସ୍ମରଣୀୟ ଅଧ୍ୟାୟ।

ପୁରାତନ ଚାହାଳି ପାଠ ପରେ ପାର୍ସି ସ୍କୁଲରେ ଉର୍ଦ୍ଦୁ ବିଦ୍ୟା ଓ ସାମାନ୍ୟ କିଛି ଆଧୁନିକ ଶିକ୍ଷା– ଏତିକି ଯୋଗ୍ୟତା ନେଇ ଆରମ୍ଭକଲେ ଶିକ୍ଷକତା । ମାତ୍ର କଠିନ ଅଧ୍ୟବସାୟ ତାଙ୍କୁ ଆଣିଦେଲା ବାଲେଶ୍ୱର ମିଶନ ସ୍କୁଲର ଜଣେ ପ୍ରଭାବଶାଳୀ ପ୍ରଧାନ ଶିକ୍ଷକ ତଥା ଗଣିତ,ଭୂଗୋଳ ଓ ଇତିହାସ ଆଦି ପାଠ୍ୟ ପୁସ୍ତକ ରଚୟିତାର ପରିଚୟ ଓ ପ୍ରତିଷ୍ଠା। ସବୁଠାରୁ ସଂଘର୍ଷମୟ ଥିଲା ତାଙ୍କ ପ୍ରଶାସନିକ ଜୀବନ। ୧୮୭୧ ରୁ ୧୮୮୬ ପର୍ଯ୍ୟନ୍ତ ସେ ନୀଳଗିରି, ଡମପଡ଼ା, ଢେଙ୍କାନାଳ, ପାଲଲହଡ଼ା ଓ କେନ୍ଦୁଝର ଆଦି ବିଭିନ୍ନ ରାଜ୍ୟରେ ପ୍ରଶାସନିକ ଦାୟିତ୍ୱରେ ରହିଛନ୍ତି ଏବଂ ବିଶେଷକରି କେନ୍ଦୁଝରର ପ୍ରଜାମେଳିକୁ ସାମ୍ନା କରିବାକୁ ଯାଇ ଯେଉଁ ସେନାପତିତ୍ୱର ପରିଚୟ ଦେଇଛନ୍ତି ତାହା ଏକ ସନନ୍ଦ ହୋଇ ରହିଛି କେନ୍ଦୁଝର ପ୍ରଜାମେଳି ଇତିହାସରେ। କେନ୍ଦୁଝର ରାଜ୍ୟର ଦେଓାନ ଭାବରେ ସେ ଆନନ୍ଦପୁର ଇଲାକାରେ କାର୍ଯ୍ୟରତ ଥିବା ସମୟରେ ମାଛକାନ୍ଦଣା ଜୋର ଖୋଳାକୁ କେନ୍ଦ୍ରକରି କେନ୍ଦୁଝରରେ ଦାନା ବାନ୍ଧିଲା ପ୍ରଜା ଆନ୍ଦୋଳନ। ଭୂୟାଁ ସର୍ଦ୍ଦାର ଧରଣୀଧରଙ୍କ ନେତୃତ୍ୱରେ ବିଦ୍ରୋହ ଏତେ ଉଗ୍ରରୂପ ଧାରଣକଲା ଯେ ନିଜ ଗଡ଼ ଛାଡ଼ି ଆନନ୍ଦପୁରରେ ଆଶ୍ରୟ ନେଲେ ରାଜା ଧନଞ୍ଜୟ ନାରାୟଣ ଭଞ୍ଜ। ରାଜବାଟୀ ଭିତରେ ଅସହାୟ ଅବସ୍ଥାରେ ରହିଗଲେ ରାଣୀ ଓ ପରିବାରବର୍ଗ। ରାଜପରିବାର ସୁରକ୍ଷା ତଥା ରାଜବାଟି ଦଖଲ କରିବାକୁ ସଜ ହେଉଥିବା ବିଦ୍ରୋହୀମାନଙ୍କ ଆହ୍ୱାନ ଆଗରେ ଗର୍ଜନ ଛାଡ଼ିଲା ଫକୀରମୋହନଙ୍କ ସେନାପତିପଣିଆ। ଯୁଦ୍ଧବିଦ୍ୟା ବିସ୍ମୃତ କିଛି ପାଇକଙ୍କୁ ସାଙ୍ଗରେ ଧରି ବିଦ୍ରୋହ ଦମନ ପାଇଁ ବାହାରି ପଡ଼ିଲେ ନିଜଗଡ଼ ଅଭିମୁଖେ। ମାତ୍ର ଘାଟି ଅତିକ୍ରମ କରିବା ସମୟରେ ବିଦ୍ରୋହୀଙ୍କ ହାତରେ ଧରାପଡ଼ିଲେ ଏବଂ ବନ୍ଦୀ ହୋଇ ରହିଲେ ରାଇସୁଆଁ ଆମତୋଟାରେ। ହଣା ଖାଇବା ଥିଲା ନିଧାର୍ଯ୍ୟ।

କୁହାଯାଏ ଯୋଦ୍ଧାର ଅସଲ ପରୀକ୍ଷା ହୁଏ ସଙ୍କଟ ସମୟରେ। ଫକୀରମୋହନଙ୍କ ପାଖରେ ତାଙ୍କ ପୂର୍ବଜ ହନୁ ମଲ୍ଲଙ୍କ ଭଳି ଶାରୀରିକ ଶକ୍ତି ନ ଥିଲା ତ,ହେଲେ ଦୁର୍ବଳ ଶରୀରର ମସ୍ତିଷ୍କଟା ଥିଲା ପ୍ରଖର ବୁଦ୍ଧିଦୀପ୍ତ। ସେଥିପାଇଁ ବିଧାତା ତାଙ୍କ ହାତରେ ଶତ୍ରୁଜୟୀ ଅସ୍ତ୍ର ପରିବର୍ତ୍ତେ ଧରାଇଥିଲେ କାଳଜୟୀ କଲମ। ସେହି ବୁଦ୍ଧି ଓ କଲମ ବଳରେ ବିଦ୍ରୋହୀଙ୍କ ହାତରୁ ସେ କେମିତି ବଞ୍ଚିଲେ, ସେ ସଂଘର୍ଷପୂର୍ଣ୍ଣ କାହାଣୀ ଗୋଟେ ରହସ୍ୟମୟ ଉପନ୍ୟାସଠାରୁ ଆହୁରି ରୋମାଞ୍ଚକର।

ମେଳି ସର୍ଦ୍ଦାର ଧରଣୀଧରଙ୍କ ଅନୁମତିକ୍ରମେ ବାଲେଶ୍ୱରରୁ ପାନଗୁଆ ମଗାଇବା ଛଳରେ ସେ ଲେଖିଥିଲେ ଏକ କୃତାର୍ଥପୂର୍ଣ୍ଣ ଖୋଲା ଚିଠି। ସେଥିରେ ଲେଖାଥିଲା–'ଭୋଳାନାଥ ଖମାରିଆ (ଖମାର ତତ୍ତ୍ୱାବଧାରକ) ଜାଣିବୁ,ମହାରାଣୀ ପୁତ୍ରଙ୍କ (ବିଦ୍ରୋହୀ ନେତା ଧରଣୀଧର)ସକାଶେ ନିତାନ୍ତ ଦରକାର, ଅତିଶୀଘ୍ର ଶହେ ହେଲେ ମଧ୍ୟ ପାନ, ଦୁଇଶହ ଗୁଆ ପଠାଇବୁ। ଉତ୍ତର ପଟୁ ମାହାରା କରି ଆଖୁବାଡ଼ିକୁ ଶୀଘ୍ର ପାଣି ବୁହାଇବୁ। ନୋହିଲେ ଆଖୁବାଡ଼ି ବିନାଶ ଯିବ ବୋଲି ଜାଣିବୁ।ଇତି।'' ପତ୍ରବାହକ ଭାବରେ ୪ଜଣ ପାଇକଙ୍କୁ ଭୋଳାନାଥ ଖମାରିଆଙ୍କ ପାଖକୁ ପଠାଗଲା, ଯେଉଁ ୪ଜଣ ବନ୍ଦୀ ହୋଇଥିଲେ ଫକୀରମୋହନଙ୍କ ସହିତ। ଫକୀରମୋହନଙ୍କ ଇସାରାକ୍ରମେ ସେମାନେ ବାଲେଶ୍ୱର ପରିବର୍ତ୍ତେ ଆନନ୍ଦପୁରରେ ପହଞ୍ଚିଲେ, ଯେଉଁଠି ଅବସ୍ଥାନ କରୁଥିଲେ ରାଜା ଧନଞ୍ଜୟ ଭଞ୍ଜ।

ଚିଠିର ଅସଲ ଅର୍ଥ ବାହାର କରିବା ଉଦ୍ଦେଶ୍ୟରେ ବିଜ୍ଞ ଲୋକଙ୍କ ସାହାଯ୍ୟ ଲୋଡ଼ିଲେ ରାଜା। ଗଭୀର ଅନୁଧ୍ୟାନ ଓ ଅନୁଶୀଳନ ପରେ ସ୍ପଷ୍ଟହେଲା ଯେ ପାନ ଅର୍ଥ ସିପାହି ,ଗୁଆ ଅର୍ଥ ଗୁଳି ଓ ଆଖୁ କିଆରି ହେଉଛି ରାଜବାଟି। ଉତ୍ତରପଟୁ ମାହାରାକରି ପାଣି ବୁହାଇବା ନିମନ୍ତେ ଲେଖିବା ଅନ୍ତରାଳରେ ଥିଲା ସିଂହଭୂମରୁ ସୈନ୍ୟ ଆଣି ବିଦ୍ରୋହୀ ଦଳ ଉପରେ ଆକ୍ରମଣ କରିବାର ଇସାରା। ବାକି ଚିଠି ଉପରେ ତିନିଖଣ୍ଡ ତାର ବାନ୍ଧିବାର ଉଦ୍ଦେଶ୍ୟ ବୁଝିପାରି ଗଭର୍ନର, ସୁପରିଣ୍ଟେଣ୍ଡେଣ୍ଟ ଓ ନନ୍ଦକିଶୋର ବାବୁଙ୍କୁ ତାରବାର୍ତ୍ତା ପଠାଇ ଦିଆଗଲା ତତ୍କାଳ। ଚିଠି ପାଇବା ମାତ୍ରେ ପଦକ୍ଷେପ ନେଲେ ଇଂରେଜ ସରକାର।

ଏକ କ୍ଷୟିଷ୍ଣୁ ଅଭିଜାତ ପରିବାରର ଅସହାୟ ଶିଶୁ ପରବର୍ତ୍ତୀ ସମୟରେ ଶିକ୍ଷକ,ସମ୍ପାଦକ, ସଙ୍ଗଠକ ଓ ପ୍ରଶାସକ ଭାବରେ ଅର୍ଜନ କରିଥିବା ବିପୁଳ ଅଭିଜ୍ଞତାକୁ ପୁଞ୍ଜିକରି ଗଢ଼ିଉଠିଥିଲା ସେନାପତି ସାହିତ୍ୟ। ଦୀର୍ଘ ୨ଶହ ବର୍ଷର ଓଡ଼ିଶାର ସାମାଜିକ,ରାଜନୈତିକ ଓ ସାଂସ୍କୃତିକ ଇତିହାସର ପୃଷ୍ଠଭୂମିରେ ଠିଆହୋଇଥିବା ଏ ସାହିତ୍ୟର ମୌଳିକ ବିଭବ ଥିଲା ଆଖିଦେଖା ମଣିଷ, ଅଙ୍ଗେନିଭା ଅନୁଭୂତି ଓ ପ୍ରାଣଛୁଆଁ ସୁଖଦୁଃଖ। ଓଡ଼ିଆ ଜୀବନ ଚିତ୍ରର ଛିନ୍ନ ଚୌପଦୀ ''ଛ'ମାଣ ଆଠଗୁଣ୍ଠ''। ଓଡ଼ିଆ ଚଷାର ଏକ ବିସ୍ମାପନ କାହାଣୀ। ଶୋଷଣ କଷଣର ଏକ ଜୀବନ୍ତ ଇତିହାସ। ଛ'ମାଣ ଆଠଗୁଣ୍ଠ କେବଳ ଏକ ଜମି ନୁହେଁ, ଓଡ଼ିଆ ପରିଚୟର ବିସ୍ତୃତ ଭୂମି। ଫକୀରମୋହନ ଥିଲେ ସଂସ୍କାର ପ୍ରୟାସୀ। ତେଣୁ ତାଙ୍କ ରେବତୀ ,ସଭ୍ୟ ଜମିଦାର, ବଗଲାବଗୁଲୀ, ବିରେଇ ବିଶାଳ, ଡାକମୁନ୍‌ସୀ, ଧୂଳିଆବାବା ଓ ପେଟେଣ୍ଟ ମେଡିସିନ ଆଦି ପ୍ରତ୍ୟେକ ଗଳ୍ପରେ ପରିବେଷିତ ବିମଳ–ଚଞ୍ଚଳ ହାସ୍ୟରସ ଅନ୍ତରାଳରେ ରହିଛି ସମାଜ ସଂସ୍କାର ନିମନ୍ତେ ଏକ କ୍ରିୟାତ୍ମକ ଖସଡ଼ା। 'ଉଜ୍ଜ୍ୱଳ ଭ୍ରମଣ' ଓଡ଼ିଆ ଭାଷା ସାହିତ୍ୟ, ସଂସ୍କୃତି ଓ ଇତିହାସ ଆଦିର ଏକ ଅମୂଲ୍ୟ ଦସ୍ତାବିଜ। ଏକ କାବ୍ୟିକ ଇତିହାସ। କଥା ହେଉ କି କବିତା, ତାଙ୍କର ପ୍ରତ୍ୟେକଟି ସର୍ଜନା ମଧ୍ୟରେ ଶୁଣିବାକୁ ମିଳେ ଓଡ଼ିଆ ରକ୍ତର ଅନ୍ତରଙ୍ଗ ସ୍ୱର।

ମୋ: ୬୩୭୧୬୪୨୪୬୪

ଭୂତଳ ଜଳ ଜହର

ସୌଭାଗ୍ୟ ରଞ୍ଜନ ମହାନ୍ତି

ଦେଶର ଭୂତଳ ଜଳ ଓ ଏହାର ଗୁଣ ନେଇ କେନ୍ଦ୍ରୀୟ ଭୂତଳ ଜଳ ବୋର୍ଡ(ସିଜିଡବ୍ଲ୍ୟୁବି)ର ବାର୍ଷିକ ମୂଲ୍ୟାୟନ ରିପୋର୍ଟରେ ଯେଉଁ ତଥ୍ୟ ପ୍ରକାଶ ପାଇଛି, ତାହା ଚିନ୍ତାଜନକ। କହିବା ଯଥାର୍ଥ ଯେ, ଭୂତଳ ଜଳରେ ନାଇଟ୍ରେଟ(ଏନ୍‌ଏଓ୩) ରହିଥିବା କୁହାଯାଇଛି, ଯାହାକି କେବଳ ମଣିଷ ନୁହେଁ, ସମଗ୍ର ଜୀବଜଗତ ପାଇଁ ଅତ୍ୟନ୍ତ ବିପଜ୍ଜନକ। ଉଲ୍ଲେଖଯୋଗ

ସୁନାବେଶରେ ଦର୍ଶନ ଦେଲେ ମହାପ୍ରଭୁ

ଶ୍ରୀମନ୍ଦିରରେ ଅଭିଷେକ ନୀତି ସମ୍ପନ୍ନ

ପୁରୀ, ୧୩।୧ (ଅଜିତ୍ କୁମାର ମହାନ୍ତି)

ପବିତ୍ର ପୌଷ ପୂର୍ଣ୍ଣିମୀ ଅବସରରେ ସୋମବାର ଶ୍ରୀମନ୍ଦିରରେ ପୁଷ୍ୟାଭିଷେକ ନୀତି ଅନୁଷ୍ଠିତ ହୋଇଯାଇଛି। ଏହି ଅବସରରେ ରତ୍ନସିଂହାସନରେ ଶ୍ରୀବିଗ୍ରହମାନେ ରାଜରାଜେଶ୍ୱର ବା ସୁନାବେଶରେ ସୁସଜ୍ଜିତ ହୋଇ ଭକ୍ତଙ୍କୁ ଦର୍ଶନ ଦେଇଛନ୍ତି। ବର୍ଷକ ଭିତରେ ମହାପ୍ରଭୁଙ୍କ ହେଉଥିବା ପାଞ୍ଚଥର ସୁନାବେଶ ମଧ୍ୟରୁ ଏହା ଅନ୍ୟତମ। ପରମ୍ପରା ଅନୁଯାୟୀ, ଅଭିଷେକ ପୂର୍ବଦିବସ ଅର୍ଥାତ ରବିବାର ମହାପ୍ରଭୁଙ୍କ ଚନ୍ଦନଲାଗି ନୀତି ପରେ ୮୭ ଗରା ଜଳ ଓ ୨୧ଗରା ଘିଅ ଭୋଗମଣ୍ଡପ ଘରେ ଅଧିବାସ ହୋଇରହିଥିଲା। ସୋମବାର ଶ୍ରୀମନ୍ଦିରରେ ସକାଳଧୂପ ବଢି ଅଭିଷେକ ନୀତି ଆରମ୍ଭ ହୋଇଥିଲା। ଅଧିବାସ ହୋଇ ରହିଥିବା ୧୦୮ ଗରା ଘିଅମିଶ୍ରିତ ଜଳରେ ଅଭିଷେକ ନୀତି କରାଯାଇଥିଲା। ସର୍ବାଙ୍ଗ ନୀତି ପରେ ମହାପ୍ରଭୁଙ୍କଠାରୁ ଆଜ୍ଞାମାଳ ପାଇ ଶ୍ରୀଦେବୀ ପାଲିଙ୍କିରେ ବିଜେ ହୋଇ ମହାଲକ୍ଷ୍ମୀ ମନ୍ଦିର ଜଗମୋହନକୁ ବିଜେ କରିଥିଲେ। ସେଠାରେ ଶ୍ରୀଦେବୀଙ୍କ ମାଜଣା, ବନକଲାଗି ଏବଂ ବେଶ କରାଯାଇଥିଲା। ଶ୍ରୀମନ୍ଦିରରେ ଠାକୁରଙ୍କ ସୁବର୍ଣ୍ଣବେଶ ହୋଇଥିଲା। ଏହି ବେଶରେ ତିନିଠାକୁର ସୁବର୍ଣ୍ଣ କିରୀଟ, ଶ୍ରୀପୟର, ଶ୍ରୀଭୁଜ, ଆଡକାନି, ଚନ୍ଦ୍ର, ସୂର୍ଯ୍ୟ, ସେବତୀ ମାଳି, ଘାଗଡ଼ା ମାଳି, ମକର କୁଣ୍ଡଳ, ବାଘନଖି ପ୍ରଭୃତି ବିଭିନ୍ନ ସ୍ୱର୍ଣ୍ଣ ଅଳଙ୍କାର ଧାରଣ କରିଥିଲେ। ଜଗନ୍ନାଥ ମହାପ୍ରଭୁ ସୁବର୍ଣ୍ଣ ଚକ୍ର ଓ ରୁପାଶଙ୍ଖ, ପ୍ରଭୁ ବଳଭଦ୍ର ସୁବର୍ଣ୍ଣ ହଳମୁଷଳ ଧାରଣ କରିଥିଲେ। ଭୋଗ ସମୟରେ ଭିତରଛ ମହାପାତ୍ର ଲକ୍ଷ୍ମଣ ରୂପରେ ଦଣ୍ଡଛତ୍ର ଧାରଣ କରିଥିବାବେଳେ ହନୁମାନ ରୂପରେ ଜଣେ ପାଳିଆ ମେକାପ ଦଣ୍ଡଛତ୍ର ମୂଳକୁ ଧାରଣ କରିଥିଲେ। ଏହି ବେଶରେ ମହାପ୍ରଭୁ ଫୁଲ ଧନୁଶର ଧାରଣ କରିଥିଲେ। ପରେ ବନ୍ଦାପନା ହୋଇଥିଲା। ମୁଦିରସ୍ତ ଫୁଲ ଧନୁଶର ଓ ଦଣ୍ଡଛତ୍ର ଆଦି ମଇଲମ କରିଥିଲେ। ଦକ୍ଷିଣୀ ଘର ଭୋଗ ବଢିବା ପରେ ଶ୍ରୀରଘୁନାଥ ମହାଜନ ସେବକଙ୍କ ହସ୍ତରେ ରତ୍ନସିଂହାସନ ନିକଟକୁ ବିଜେ କରିଥିଲେ। ସେଠାରେ ପାଳିଆ ପୂଜାପଣ୍ଡା ସାମନ୍ତ ଶ୍ରୀବିଗ୍ରହଙ୍କଠାରୁ ଆଜ୍ଞାମାଳ ଆଣି ଶ୍ରୀରଘୁନାଥଙ୍କୁ ପ୍ରଦାନ କରିଥିଲେ। ପରେ ଶ୍ରୀରଘୁନାଥ ଲକ୍ଷ୍ମୀମନ୍ଦିରକୁ ବିଜେ କରିଥିଲେ। ସେଠାରେ ମହାସ୍ନାନ, ଶୀତଳ ଭୋଗ, ବନ୍ଦାପନା ଆଦି ନୀତି ସରିବା ପରେ ଠାକୁର ଦକ୍ଷିଣୀ ଘରକୁ ପ୍ରତ୍ୟାବର୍ତ୍ତନ କରିଥିଲେ। ପରେ ମହାପ୍ରଭୁଙ୍କ ଦୈନନ୍ଦିନ ନୀତି ସମ୍ପନ୍ନ ହୋଇଥିଲା। ପୌରାଣିକ ତଥ୍ୟ ଅନୁଯାୟୀ, ମର୍ଯ୍ୟାଦା ପୁରୁଷ ପ୍ରଭୁ ଶ୍ରୀରାମଚନ୍ଦ୍ର ୧୪ବର୍ଷ ବନବାସ ପରେ ଅଯୋଧ୍ୟାକୁ ପ୍ରତ୍ୟାବର୍ତ୍ତନ କରି ପୌଷ ପୂର୍ଣ୍ଣିମା ତିଥିରେ ସିଂହାସନରେ ଅଭିଷିକ୍ତ ହୋଇଥିଲେ। ସେହି ସ୍ମୃତିରେ ଶ୍ରୀମନ୍ଦିରରେ ପ୍ରତିବର୍ଷ ଏହି ପବିତ୍ର ତିଥିରେ ମହାପ୍ରଭୁଙ୍କ ଅଭିଷେକ ଉତ୍ସବ ପାଳନ କରାଯାଇଥାଏ।

ମ୍ୟାନ୍‌ଗ୍ରୋଭ୍ ସୁରକ୍ଷା ପାଇଁ ବିକଶିତ ହେବ ଏଆଇ ସଲ୍ୟୁଶନ୍

ସହଯୋଗର ହାତ ବଢ଼ାଇଲେ ଓଡ଼ିଆ ଏଆଇ ବୈଜ୍ଞାନିକ ଅଞ୍ଜନ ପଣ୍ଡା

ଭୁବନେଶ୍ୱର, ୧୩।୧ (ବନ୍ଦନା ସେଠୀ)

ଓଡ଼ିଶା ଉପକୂଳର ରକ୍ଷକ ସାଜିଥିବା ମ୍ୟାନ୍‌ଗ୍ରୋଭ୍ ଫରେଷ୍ଟ ବା ହେନ୍ତାଳ ବଣର ସୁରକ୍ଷା ପାଇଁ ବିକଶିତ ହେବ ଏଆଇ ସଲ୍ୟୁଶନ। ଏଥିଲାଗି ଆମେରିକାର ସାନ୍‌ଫ୍ରାନ୍‌ସିସ୍‌କୋରେ ଅବସ୍ଥାପିତ ଓଡ଼ିଆ ଏଆଇ ବୈଜ୍ଞାନିକ ଅଞ୍ଜନ କୁମାର ପଣ୍ଡା ପ୍ରସ୍ତାବ ଦେଇଛନ୍ତି। ଭୁବନେଶ୍ୱରରେ ଆୟୋଜିତ ୧୮ତମ ପ୍ରବାସୀ ଭାରତୀୟ ଦିବସରେ ଯୋଗଦେବା ପାଇଁ ଆସିଥିବା ବୈଜ୍ଞାନିକ ପଣ୍ଡା ଦେବୀନଦୀ ମୁହାଣରେ ଏକ ସମ୍ପ୍ରଦାୟ-ନେତୃତ୍ୱାଧୀନ ମ୍ୟାନ୍‌ଗ୍ରୋଭ୍ ସଂରକ୍ଷଣ ସ୍ଥାନ ପରିଦର୍ଶନ କରିଥିଲେ। ଏହି ଗସ୍ତ ସମୟରେ ସେ ପ୍ରାକୃତିକ ମ୍ୟାନ୍‌ଗ୍ରୋଭ୍ ଅନୁସନ୍ଧାନ କରିବା ସହ ଏହାର ସଂରକ୍ଷଣ ନେଇ ତୃଣମୂଳସ୍ତରରେ କାମ କରୁଥିବା ବିଭିନ୍ନ ସମ୍ପ୍ରଦାୟକୁ ଭେଟିଥିଲେ। ଯୁବ ମ୍ୟାନ୍‌ଗ୍ରୋଭ୍ ସୁରକ୍ଷାକର୍ମୀ ତଥା ଓଡିଶା ପର୍ଯ୍ୟାବରଣ ସଂରକ୍ଷଣ ଅଭିଯାନର ପ୍ରତିଷ୍ଠାତା ସୌମ୍ୟରଞ୍ଜନ ବିଶ୍ୱାଳଙ୍କ ସହ ଆଲୋଚନାବେଳେ ସେ ଏହି ବଡ଼ ପଦକ୍ଷେପ ସମ୍ପର୍କରେ ସୂଚନା ଦେଇଥିଲେ। ମ୍ୟାନ୍‌ଗ୍ରୋଭ୍ ଓ ଅଲିଭ୍ ରିଡ୍‌ଲେ କଇଁଛ ସଂରକ୍ଷଣ କ୍ଷେତ୍ରରେ କାମ କରୁଥିବା ବ୍ୟକ୍ତିଙ୍କୁ ସହଯୋଗ ପାଇଁ ଏକ ଏଆଇ ନେତୃତ୍ୱାଧୀନ ପଦକ୍ଷେପ ବା ଏଆଇ ସଲ୍ୟୁଶନ୍ ବିକଶିତ କରିବାକୁ ଯାଉଛନ୍ତି। ଏହି ଏଆଇ ପ୍ରଯୁକ୍ତିବିଦ୍ୟା ମ୍ୟାନ୍‌ଗ୍ରୋଭ୍‌ର ସ୍ୱାସ୍ଥ୍ୟ ବା ସ୍ଥିତି ନିରୀକ୍ଷଣ କରିବା, ଜଳବାୟୁ ପ୍ରଭାବର ପୂର୍ବାନୁମାନ କରିବା, ସଂରକ୍ଷଣ ପ୍ରୟାସକୁ ଉନ୍ନତ କରିବା, ସମ୍ପ୍ରଦାୟ ସମ୍ପୃକ୍ତିକୁ ବୃଦ୍ଧି କରିବା ଏବଂ ନୀତିଗତ ନିଷ୍ପତ୍ତିକୁ ସୂଚିତ କରିବା ପାଇଁ ବ୍ୟବହାର କରାଯିବ ବୋଲି ସେ ସୂଚନା ଦେଇଛନ୍ତି।

ମ୍ୟାନ୍‌ଗ୍ରୋଭ୍ ଚାରା ରୋପଣ କରୁଥିବା ଯୁବ ମ୍ୟାନ୍‌ଗ୍ରୋଭ୍ ସୁରକ୍ଷାକର୍ମୀ ସୌମ୍ୟରଞ୍ଜନ ବିଶ୍ୱାଳ ଓ ତାଙ୍କ ଟିମ୍ ସହ ଏଆଇ ବୈଜ୍ଞାନିକ ଅଞ୍ଜନ କୁମାର ପଣ୍ଡା।

ମ୍ୟାନ୍‌ଗ୍ରୋଭ୍ ଦ୍ୱାରା ଉପକୂଳ ସହ ରାଜ୍ୟକୁ ଅନେକ ପ୍ରାକୃତିକ ବିପର୍ଯ୍ୟୟରୁ ରକ୍ଷା କରାଯାଇପାରୁଛି। ମାତ୍ର ମ୍ୟାନ୍‌ଗ୍ରୋଭ୍‌ର ସୁରକ୍ଷା ପାଇଁ କୌଣସି ସ୍ୱତନ୍ତ୍ର ନୀତି ନାହିଁ। ଫଳରେ ଦେବୀ, ବ୍ରାହ୍ମଣୀ, ବୈତରଣୀ ଏବଂ ବୁଢ଼ାବଳଙ୍ଗ ଭଳି ପ୍ରମୁଖ ନଦୀ ମୁହାଣ ଇକୋସିଷ୍ଟମରେ ଥିବା ମ୍ୟାନ୍‌ଗ୍ରୋଭ୍ ଅସୁରକ୍ଷିତ ହୋଇପଡିଛି। ୨୦୨୧ର ଫରେଷ୍ଟ ସର୍ଭେ ଅଫ୍ ଇଣ୍ଡିଆର ତଥ୍ୟ ଅନୁଯାୟୀ, ରାଜ୍ୟରେ ମୋଟ୍ ୨୫୮.୯୮ ବର୍ଗ କିଲୋମିଟରର ମ୍ୟାନ୍‌ଗ୍ରୋଭ୍ ଫରେଷ୍ଟ ରହିଛି। ସେଥିମଧ୍ୟରୁ କେନ୍ଦ୍ରାପଡ଼ା ଜିଲାରେ ସର୍ବାଧିକ ୨୦୯.୨୫ ବର୍ଗ କି.ମି. ଫରେଷ୍ଟ ରହିଥିବାବେଳେ ଭଦ୍ରକ ଜିଲାରେ ୩୪.୮୭ ବର୍ଗ କି.ମି., ଜଗତ୍‌ସିଂହପୁରରେ ୮.୩୩ ବର୍ଗ କି.ମି., ବାଲେଶ୍ୱରରେ ୫.୪୦ ବର୍ଗ କି.ମି. ଏବଂ ପୁରୀ ଜିଲାରେ ସର୍ବନିମ୍ନ ୧.୧୩ ବର୍ଗ କି.ମି ମ୍ୟାନ୍‌ଗ୍ରୋଭ୍ ଫରେଷ୍ଟ ରହିଛି। ତେବେ ସରକାରଙ୍କ ପକ୍ଷରୁ ଏହାର ସୁରକ୍ଷା ପାଇଁ ସ୍ୱତନ୍ତ୍ର ନୀତି ପ୍ରସ୍ତୁତ ହେଉ ନ ଥିବାରୁ ଏବଂ ସଂରକ୍ଷଣର ଅଭାବରୁ ଏଗୁଡିକ କ୍ଷୟ ହେବାରେ ଲାଗିଛି। ଏହାର ସୁରକ୍ଷା ପାଇଁ ପୁରୀ ଏବଂ ଜଗତ୍‌ସିଂହପୁର ଅଞ୍ଚଳକୁ ସଂଯୋଗ କରୁଥିବା ଦେବୀନଦୀ ମୁହାଣରେ ସ୍ଥାନୀୟ ଅଧିବାସୀ ଓ ଅନୁଷ୍ଠାନ ପକ୍ଷରୁ ପ୍ରୟାସ ଜାରି ରହିଥିବାବେଳେ ଯୁଗାନ୍ତକାରୀ ପଦକ୍ଷେପ ସ୍ୱରୂପ ଜଣେ ଓଡ଼ିଆ ବୈଜ୍ଞାନିକ ସହଯୋଗର ହାତ ବଢ଼ାଇଛନ୍ତି।

ଆଜିଠୁ ମୁଖ୍ୟମନ୍ତ୍ରୀଙ୍କ ୩ ଦିନିଆ କେନ୍ଦୁଝର ଗସ୍ତ

କେନ୍ଦୁଝର, ୧୩।୧ (ନରେଶ ଚନ୍ଦ୍ର ପଟ୍ଟନାୟକ/ଦୀପକ ମିଶ୍ର)

କେନ୍ଦୁଝର ମାଟିର ସନ୍ତାନ ତଥା ଓଡ଼ିଶାର ମୁଖ୍ୟମନ୍ତ୍ରୀ ମୋହନ ମାଝୀ ମକର ସଂକ୍ରାନ୍ତି ଅବସରରେ ୩ ଦିନିଆ କେନ୍ଦୁଝର ଗସ୍ତରେ ମଙ୍ଗଳବାରଠାରୁ ଆସୁଛନ୍ତି। ମକର ସଂକ୍ରାନ୍ତି ଅବସରରେ ସେ ବୈତରଣୀ ନଦୀରେ ମକର ବୁଡ ଦେବା ସହ ବିଭିନ୍ନ କାର୍ଯ୍ୟକ୍ରମରେ ଯୋଗଦେବେ ବୋଲି ଜିଲା ପ୍ରଶାସନ ପକ୍ଷରୁ ସୂଚନା ମିଳିଛି।

ସୂଚନା ଅନୁଯାୟୀ, ମଙ୍ଗଳବାର ସକାଳ ୯ଟା ୩୦ରେ ସ୍ୱତନ୍ତ୍ର ବିମାନରେ ଆସି ରାଇସୁଆଁ ଏୟାରଷ୍ଟ୍ରିପ୍‌ରେ ଓହ୍ଲାଇବେ। ପୂର୍ବାହ୍ନ ୧୦ଟା ୪୦ରେ ପାଟଣାରେ ପହଞ୍ଚି ବୈତରଣୀ ନଦୀରେ ମକରବୁଡ଼ ଦେବେ। ସେଠାରେ କିଛି ସମୟ ରହଣି ପରେ ସର୍କିଟ ହାଉସ୍‌ରେ ପହଞ୍ଚି ଅପରାହ୍ନ ୪ଟାରେ ଝୁମ୍ପୁରାରେ ଏକ ପୋଲର ଶୁଭ ଉଦ୍‌ଘାଟନ କରିବେ। ସେଠାରୁ ରାଇକଳାସ୍ଥିତ ନିଜ ବାସଭବନକୁ ଯାଇ ରାତିରେ କେନ୍ଦୁଝର ଫେରି ସର୍କିଟ ହାଉସରେ ରାତ୍ରିଯାପନ କରିବେ। ବୁଧବାର ସ୍ଥାନୀୟ ଧରଣୀଧର ବିଶ୍ୱବିଦ୍ୟାଳୟ ପଡ଼ିଆରେ ସାମାଜିକ ସୁରକ୍ଷା ପେନ୍‌ସନ୍ ଯୋଜନାର ଲୋକାର୍ପଣ ଉତ୍ସବରେ ଯୋଗଦେବେ। ସେଠାରୁ ସର୍କିଟ ହାଉସ ଫେରି ବଡ଼ବିଲ ଯାଇ ଓଏମ୍‌ଡିସି ଗେଷ୍ଟ ହାଉସ୍‌ରେ ରହିବେ। ସନ୍ଧ୍ୟା ୫ଟା ୪୦ରେ ସରସ୍ୱତୀ ଶିଶୁ ବିଦ୍ୟାମନ୍ଦିରର ସାରଦା ପ୍ରାର୍ଥନା ମଣ୍ଡପର ଉଦ୍‌ଘାଟନ କରିବା ପରେ ୬ଟା ୩୦ରେ ବଡବିଲ ମହୋତ୍ସବର ରୌପ୍ୟ ଜୟନ୍ତୀରେ ଯୋଗଦେବେ। ସେଠାରୁ ରାତିରେ କେନ୍ଦୁଝର ଫେରି ରାତ୍ରିଯାପନ କରି ଗୁରୁବାର ବାଲିବନ୍ଧଠାରେ ମହେନ୍ଦ୍ର ପଟ୍ଟନାୟକଙ୍କ ମା'ଙ୍କ ଏକାଦଶାହ କାର୍ଯ୍ୟକ୍ରମରେ ଯୋଗଦେବେ। ରାଇସୁଆଁ ଫେରି ପୂର୍ବାହ୍ନ ୧୦ଟା ୫୫ରେ ସ୍ୱତନ୍ତ୍ର ବିମାନରେ ଭୁବନେଶ୍ୱର ଫେରିଯିବେ। ମୁଖ୍ୟମନ୍ତ୍ରୀଙ୍କୁ ସ୍ୱାଗତ କରିବା ପାଇଁ ଭାଜପା ପକ୍ଷରୁ ବ୍ୟାପକ ବ୍ୟବସ୍ଥା ଗ୍ରହଣ କରାଯାଇଛି। ଏଥିସହ ଜିଲା ପ୍ରଶାସନ ଓ ପୋଲିସ ପ୍ରଶାସନ ପକ୍ଷରୁ ବିଭିନ୍ନ ସ୍ଥାନରେ ସୁରକ୍ଷା ବ୍ୟବସ୍ଥାକୁ କଡ଼ାକଡ଼ି କରାଯାଇଛି।

ପେଟରୁ ନବଜାତ ଶିଶୁକନ୍ୟା ମୃତଦେହ ଜବତ

ବାଲେଶ୍ୱର, ୧୩।୧ (ବାଞ୍ଛାନିଧି ଦେ)

ବାଲେଶ୍ୱର ସହଦେବଖୁଣ୍ଟା ଥାନା ଅଧୀନ କସିମିଳା ପୋଲ ନିକଟରୁ ସୋମବାର ଏକ ନବଜାତ ଶିଶୁ କନ୍ୟାର ମୃତଦେହକୁ ପୋଲିସ ଜବତ କରିଛି। ଏହି ପୋଲ ନିକଟରେ ଗୋଟିଏ କାଗଜପେଟି ଭିତରେ ଶିଶୁକନ୍ୟାର ମୃତଦେହ ଥିବା ଦେଖି ସ୍ଥାନୀୟ ଲୋକେ ପୋଲିସକୁ ଖବର ଦେଇଥିଲେ। ସହଦେବଖୁଣ୍ଟା ଥାନା ଆଇଆଇସି ଜୟନ୍ତ ବେହେରା ସଦଳବଳେ ପହଞ୍ଚି ଶିଶୁକନ୍ୟାର ମୃତଦେହକୁ ଜବତ କରିଥିଲେ। ଏ ସମ୍ପର୍କରେ ଥାନାରେ ଏକ ଅପମୃତ୍ୟୁ ମାମଲା (ନଂ. ୩/୨୪) ରୁଜୁ କରାଯାଇ ତଦନ୍ତ ଜାରି ରହିଛି। ଜିଲା ମୁଖ୍ୟ ଚିକିତ୍ସାଳୟରେ ମୃତଦେହ ବ୍ୟବଚ୍ଛେଦ କରାଯାଇଛି। ତେବେ ଏଠାରେ କିଏ ଶିଶୁ କନ୍ୟାର ମୃତଦେହକୁ ଆଣି ରଖିଥିଲା ସେନେଇ ପୋଲିସ ପକ୍ଷରୁ ତଦନ୍ତ ଆରମ୍ଭ ହୋଇଛି।

DALDS - 86
ଓଡ଼ିଶା ସରକାର

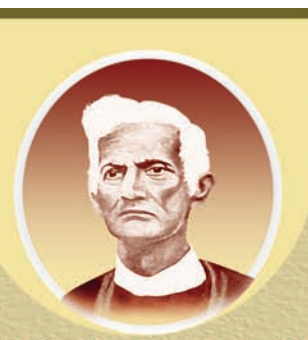

ବ୍ୟାସକବି ଫକୀର ମୋହନ ସେନାପତିଙ୍କ
ରାଜ୍ୟସ୍ତରୀୟ ଜୟନ୍ତୀ
ତା.୧୪.୦୧.୨୦୨୫ (ମକର ସଂକ୍ରାନ୍ତି)

ସକାଳ ଘ.୮.୩୦ ମିନିଟ - ଉତ୍କଳ ବିଶ୍ୱବିଦ୍ୟାଳୟ, ଭୁବନେଶ୍ୱର ସମ୍ମୁଖରେ ଥିବା ବ୍ୟାସକବି ଫକୀର ମୋହନ ସେନାପତିଙ୍କ ପ୍ରତିମୂର୍ତ୍ତିରେ ବିଶିଷ୍ଟ ଅତିଥିମାନଙ୍କ ଦ୍ୱାରା ମାଲ୍ୟାର୍ପଣ ।

ସ୍ଥାନ – ଜୟଦେବ ଭବନ, ଭୁବନେଶ୍ୱର

ଅପରାହ୍ନ– ୩ ଘଟିକା ବ୍ୟାସକବି ଫକୀର ମୋହନ ସେନାପତିଙ୍କ ସୃଷ୍ଟି ଓ ସାଧନାକୁ ନେଇ କବିତା ପାଠୋତ୍ସବ ଆୟୋଜନ (ଆୟୋଜକ – ରାଜ୍ୟସ୍ତରୀୟ ବ୍ୟାସକବି ଫକୀର ମୋହନ ସ୍ମୃତି ସଂସଦ, ଭୁବନେଶ୍ୱର)

ସାଧାରଣ ସଭା ସନ୍ଧ୍ୟା ଘ–୫.୩୦ ମିନିଟ

ମୁଖ୍ୟ ଅତିଥି– ଶ୍ରୀଯୁକ୍ତ ପ୍ରତାପ ଚନ୍ଦ୍ର ଷଡ଼ଙ୍ଗୀ, ସାଂସଦ, ବାଲେଶ୍ୱର
ସମ୍ମାନନୀୟ ଅତିଥି– ଶ୍ରୀଯୁକ୍ତ ସନ୍ତୋଷ କୁମାର ଖଟୁଆ, ବିଧାୟକ, ନୀଳଗିରି
ମୁଖ୍ୟବକ୍ତା– ପ୍ରଫେସର ପ୍ରସନ୍ନ କୁମାର ସ୍ୱାଇଁ
କୁଳପତି, ଉତ୍କଳ ସଂସ୍କୃତି ବିଶ୍ୱବିଦ୍ୟାଳୟ, ଭୁବନେଶ୍ୱର
ପ୍ରାରମ୍ଭିକ ବକ୍ତବ୍ୟ – ଡ଼ ବିରାଜ ମୋହନ ଦାସ, ସାଧାରଣ ସମ୍ପାଦକ
ରାଜ୍ୟସ୍ତରୀୟ ବ୍ୟାସକବି ଫକୀର ମୋହନ ସ୍ମୃତି ସଂସଦ
ଧନ୍ୟବାଦ ଅର୍ପଣ– ଶ୍ରୀଯୁକ୍ତ ଜୀବନ ମହାପାତ୍ର
ସଭାପତି, ରାଜ୍ୟସ୍ତରୀୟ ବ୍ୟାସକବି ଫକୀର ମୋହନ ସ୍ମୃତି ସଂସଦ

ସାଂସ୍କୃତିକ କାର୍ଯ୍ୟକ୍ରମ ପରିବେଷଣ ।

ସୂଚନା ଓ ଲୋକସମ୍ପର୍କ ବିଭାଗ ଏବଂ ରାଜ୍ୟସ୍ତରୀୟ ବ୍ୟାସକବି ଫକୀର ମୋହନ ସ୍ମୃତି ସଂସଦର ମିଳିତ ଆନୁକୂଲ୍ୟରେ ଆୟୋଜିତ ଏହି ସଭାରେ ଯୋଗ ଦେବାକୁ ବିନମ୍ର ଅନୁରୋଧ ।

ନିର୍ଦ୍ଦେଶକ
ସୂଚନା ଓ ଲୋକସମ୍ପର୍କ ବିଭାଗ

OIPR-15001/13/0367/2425

ପ୍ରଥମ ପୃଷ୍ଠାରୁ...

ଓଡ଼ିଶାରେ 'ଆୟୁଷ୍ମାନ'...

ବିକଶିତ ଭାରତ ଗଠନ ଲକ୍ଷ୍ୟରେ ଗୁରୁତ୍ୱପୂର୍ଣ୍ଣ ଭୂମିକା ଗ୍ରହଣ କରିବ। ରାଜ୍ୟର ପଞ୍ଚାୟତ ସ୍ତରରେ ଯେଉଁ ହେଲ୍‌ଥ ସବ୍‌ସେଣ୍ଟର ଅଛି, ତାହା ଠିକ୍ ଭାବେ କାର୍ଯ୍ୟକାରୀ ହେଉନାହିଁ। ରାଜ୍ୟ ସରକାର ବର୍ତ୍ତମାନ ପ୍ରତି ପଞ୍ଚାୟତରେ ଗୋଟିଏ ଲେଖାଏ 'ଆୟୁଷ୍ମାନ ଆରୋଗ୍ୟ ମନ୍ଦିର' ପ୍ରତିଷ୍ଠା କରିବେ ବୋଲି ମୁଖ୍ୟମନ୍ତ୍ରୀ ଘୋଷଣା କରିଛନ୍ତି। ଏଥିରେ ହେଲଥ୍ ୱାର୍କର ଓ ଯୋଗଶିକ୍ଷକ ନିୟୋଜିତ ହେବେ। ଏହିସବୁ କେନ୍ଦ୍ରର ଭିତ୍ତିଭୂମି ବିକଶିତ କରାଯିବ। ପ୍ରଧାନମନ୍ତ୍ରୀଙ୍କ ଦ୍ୱାରା ୨୦୧୮ରୁ ଆୟୁଷ୍ମାନ ଭାରତ ଯୋଜନା ଲାଗୁ ହୋଇଥିଲେ ମଧ୍ୟ ଓଡ଼ିଶାର ଲୋକଙ୍କୁ ବଞ୍ଚିତ କରାଯାଇଥିଲା। ବର୍ତ୍ତମାନ ଏହି ଯୋଜନା ଓଡ଼ିଶାର ନିଜସ୍ୱ ଗୋପବନ୍ଧୁ ଜନ ଆରୋଗ୍ୟ ଯୋଜନା ସହିତ ଯୋଡ଼ିହେବ। ଏହାଦ୍ୱାରା ଓଡ଼ିଶାରେ ୧.୦୩ କୋଟି ପରିବାର ଦେଶର ପ୍ରାୟ ୩୦ ହଜାର ହସ୍ପିଟାଲରେ ଚିକିତ୍ସା ସୁବିଧା ପାଇପାରିବେ। ବର୍ତ୍ତମାନ ଓଡ଼ିଶା ଲୋକଙ୍କୁ ମାତ୍ର ୯୦୦ ହସ୍ପିଟାଲରେ ଚିକିତ୍ସା ସୁବିଧା ମିଳୁଛି ବୋଲି ମୁଖ୍ୟମନ୍ତ୍ରୀ କହିଛନ୍ତି। ଚଳିତ ବଜେଟ୍‌ରେ ସ୍ୱାସ୍ଥ୍ୟକ୍ଷେତ୍ରରେ ପ୍ରାୟ ୨୧ ହଜାର କୋଟି ଟଙ୍କାର ବ୍ୟବସ୍ଥା କରାଯାଇଛି, ଯାହାକି ପୂର୍ବ ବର୍ଷ ଅପେକ୍ଷା ୩୨.୨ ପ୍ରତିଶତ ଅଧିକ ଏବଂ ଏହା ରାଜ୍ୟ ବଜେଟର ୮%। ଏହି ପରିମାଣ ଜାତୀୟ ସ୍ୱାସ୍ଥ୍ୟନୀତିର ସୁପାରିସ ଅନୁରୂପ ହୋଇଛି ବୋଲି ମୁଖ୍ୟମନ୍ତ୍ରୀ କହିଛନ୍ତି। ଏହି ଯୋଜନାରେ ମହିଳା ହିତାଧିକାରୀମାନେ ୧୦ ଲକ୍ଷ ଏବଂ ପୁରୁଷମାନେ ୫ ଲକ୍ଷ ଟଙ୍କା ପର୍ଯ୍ୟନ୍ତ ଚିକିତ୍ସା ସୁବିଧା ପାଇବେ। ଏହି କାର୍ଯ୍ୟକ୍ରମରେ କେନ୍ଦ୍ର ସ୍ୱାସ୍ଥ୍ୟ ଓ ପରିବାର କଲ୍ୟାଣ ମନ୍ତ୍ରୀ ଜଗତ ପ୍ରକାଶ ନଡ୍ଡା, କେନ୍ଦ୍ର ଶିକ୍ଷା ମନ୍ତ୍ରୀ ଧର୍ମେନ୍ଦ୍ର ପ୍ରଧାନ, ଆଦିବାସୀ ବ୍ୟାପାର ମନ୍ତ୍ରୀ ଜୁଏଲ ଓରାମ, ରେଳ, ଆଇଟି, ସୂଚନା ଓ ପ୍ରସାରଣ ମନ୍ତ୍ରୀ ଅଶ୍ୱିନୀ ବୈଷ୍ଣବ, ଉପମୁଖ୍ୟମନ୍ତ୍ରୀ କନକ ବର୍ଦ୍ଧନ ସିଂଦେଓ, ରାଜ୍ୟ ସ୍ୱାସ୍ଥ୍ୟମନ୍ତ୍ରୀ ମୁକେଶ ମହାଲିଙ୍ଗ ପ୍ରମୁଖ ଉଦ୍‌ବୋଧନ ଦେଇଥିଲେ।

ରାଜ୍ୟ ସ୍ୱାସ୍ଥ୍ୟମନ୍ତ୍ରୀ ମହାଲିଙ୍ଗ କହିଛନ୍ତି, ବିରୋଧୀ ଦଳରେ ଥିଲା ବେଳେ ଏହି ଯୋଜନାକୁ ଲାଗୁ କରିବାକୁ ଦାବି କରିଥିଲୁ। ସରକାରକୁ ଆସିବା ପରେ ଆମେ ପ୍ରତିଶ୍ରୁତି ପାଳନ କରିଛୁ। ରାଜ୍ୟର ପ୍ରାୟ ସାଢ଼େ ୩ କୋଟି ଲୋକ ଏହି ଯୋଜନା ଦ୍ୱାରା ଉପକାର ପାଇବେ। ଗୋପବନ୍ଧୁ ଜନ ଆରୋଗ୍ୟ ସହ ଆୟୁଷ୍ମାନ ଭାରତର ସୁବିଧା ଗୋଟିଏ କାର୍ଡରେ ମିଳିବ। ସାରା ଦେଶରେ ଯିଏ ଯେଉଁଠି ଥିଲେ ବି ଏହାର ସୁବିଧା ପାଇପାରିବେ ବୋଲି ମହାଲିଙ୍ଗ କହିଛନ୍ତି।

ଓଡ଼ିଶାବାସୀଙ୍କୁ ଅଭିନନ୍ଦନ ଜଣାଇଲେ ପ୍ରଧାନମନ୍ତ୍ରୀ

ଭୁବନେଶ୍ୱର, ୧୩।୧ (ଅନିଲ ଦାସ): ଆୟୁଷ୍ମାନ ଭାରତ ଯୋଜନାରେ ଓଡ଼ିଶା ସାମିଲ ହେବା ପରେ ରାଜ୍ୟର ଜନସାଧାରଣଙ୍କୁ ପ୍ରଧାନମନ୍ତ୍ରୀ ନରେନ୍ଦ୍ର ମୋଦି ଅଭିନନ୍ଦନ ଜଣାଇଛନ୍ତି। ସୋସିଆଲ୍ ମିଡିଆ 'ଏକ୍ସ' ରେ ପ୍ରଧାନମନ୍ତ୍ରୀ ଲେଖିଛନ୍ତି, ଏହା ବାସ୍ତବରେ ଏକ ବିଡ଼ମ୍ବନା ଯେ ଓଡ଼ିଶାର ମୋର ଭଉଣୀ ଓ ଭାଇମାନେ ପୂର୍ବ ସରକାର ଦ୍ୱାରା ଆୟୁଷ୍ମାନ ଭାରତର ଲାଭରୁ ବଞ୍ଚିତ ହୋଇଥିଲେ। ଏହି ଯୋଜନା ଉଚ୍ଚ ମାନର ସ୍ୱାସ୍ଥ୍ୟସେବା ସୁନିଶ୍ଚିତ କରିବ। ଏହା ବିଶେଷକରି ଓଡ଼ିଶାର ନାରୀ ଶକ୍ତି ଓ ବୟସ୍କମାନଙ୍କୁ ଲାଭାନ୍ୱିତ କରିବ ବୋଲି ପ୍ରଧାନମନ୍ତ୍ରୀ ଲେଖିଛନ୍ତି।

୧ ଡଲାର=...

ମୂଲ୍ୟ ସର୍ବାଧିକ ୬୮ ପଇସା ହ୍ରାସ

୪୦ ଅଭିଯୋଗର ତୁରନ୍ତ ଫଇସଲା ନିର୍ଦ୍ଦେଶ

ରାମନାଗୁଡ଼ାରେ ଯୁଗ୍ମ ଅଭିଯୋଗ ଶୁଣାଣି

ରାମନାଗୁଡା, ୧୩।୧ (ସଞ୍ଜୟ ପ୍ରଧାନ)

ବୈଠକରେ ଅତିରିକ୍ତ ଜିଲାପାଳଙ୍କ ବିଭାଗୀୟ ଅଧିକାରୀମାନେ ଅଭିଯୋଗର ଶୁଣାଣି କରୁଛନ୍ତି ।

ରାୟଗଡା ଜିଲା ପ୍ରଶାସନ ତରଫରୁ ରାମନାଗୁଡା ସଦର ମହକୁମାସ୍ଥିତ ସଦ୍‌ଭାବନା ସଭା ଗୃହଠାରେ ଜିଲାପାଳଙ୍କ ଯୁଗ୍ମ ଅଭିଯୋଗ ଶୁଣାଣି ଶିବିର ଅନୁଷ୍ଠିତ ହୋଇଯାଇଛି । ଜିଲାପାଳ ପାଟୁଲ ପଟାୱରୀଙ୍କ ନିର୍ଦ୍ଦେଶକ୍ରମେ ଅନୁଷ୍ଠିତ ଏହି ଶିବିରରେ ଅତିରିକ୍ତ ଜିଲାପାଳ ଭାସ୍କର ରଇତ ଅଧ୍ୟକ୍ଷତା କରିଥିଲେ । ଅନ୍ୟମାନଙ୍କ ମଧ୍ୟରେ ଆରକ୍ଷୀ ଅଧିକାରୀ ସ୍ୱାତୀ ଏସ୍ କୁମାର, ବନଖଣ୍ଡ ଅଧିକାରୀ ସଚିନ ଆନ୍ନା ସାହେବ ଓହେଲ, ଗୁଣପୁର ସମନ୍ୱିତ ଆଦିବାସୀ ଉନ୍ନୟନ ସଂସ୍ଥା ପ୍ରକଳ୍ପ ପ୍ରଶାସକ ଅଜୟ କୁମାର ପ୍ରଧାନ, ଜିଲା ମୁଖ୍ୟ ଚିକିତ୍ସା ତଥା ଜନ ସ୍ୱାସ୍ଥ୍ୟ ଅଧିକାରୀ ଲାଲ ମୋହନ ରାଉତରାୟ, ରାମନଗୁଡା ବ୍ଲକ ଅଧ୍ୟକ୍ଷ ରବିଶଙ୍କର ଗମାଙ୍ଗ ଉପସ୍ଥିତ ରହି ଜନସାଧାରଣଙ୍କ ବିଭିନ୍ନ ଅଭିଯୋଗର ଶୁଣାଣି କରିଥିଲେ । ମୋଟ ୪୦ଟି ଅଭିଯୋଗ ପଞ୍ଜୀକୃତ ହୋଇଥିବାବେଳେ ସେଥିରୁ ୨୯ଟି ବ୍ୟକ୍ତିଗତ ଏବଂ ୧୧ଟି ଗ୍ରାମବାସୀଙ୍କ ସାମୂହିକ ଅଭିଯୋଗ ଥିଲା । ଉକ୍ତ ଅଭିଯୋଗର ତୁରନ୍ତ ଫଇସଲା ନିମନ୍ତେ ଅତିରିକ୍ତ ଜିଲାପାଳ ବିଭାଗୀୟ ଅଧିକାରୀଙ୍କୁ ନିର୍ଦ୍ଦେଶ ଦେଇଥିଲେ ।

ବିଶେଷକରି ଆବାସ ଯୋଜନାରେ ଘର, ସ୍ୱାସ୍ଥ୍ୟଗତ ସମସ୍ୟା, ଜମିଜମା, ପାରିବାରିକ ସମସ୍ୟା, ଜଳସେଚନ, ଭତ୍ତା, ଧାନ ଉଠାଇବା, ଜମିଜମା ରେଜିଷ୍ଟ୍ରେଶନ, ଅଙ୍ଗନୱାଡି ଗୃହ ନିର୍ମାଣ ସମସ୍ୟା ନେଇ ଅଭିଯୋଗ ହୋଇଥିଲା । ଶିବିରରେ ରାମନଗୁଡା ତହସିଲଦାର ପ୍ରାଣକୃଷ୍ଣ ପାଣିଗ୍ରାହୀ, କୋଲନରା ବିଡିଓ ରୀନା ପ୍ରଧାନ, ସହକାରୀ ଜଲାପାଳ ଚିନ୍ମୟ ମହାନନ୍ଦ, ଗ୍ରୀଭାନ୍ସ ଅଧିକାରୀ ସସ୍ମିତା ପଟ୍ଟନାୟକ, ଜିଲା ନିୟୋଜନ ତଥା ଦକ୍ଷତା ବିକାଶ ଅଧିକାରୀ ତତ୍ୱମସି ମହାପାତ୍ର, ଜିଲା ମଙ୍ଗଳ ଅଧିକାରୀ ଅସୀମା ରାଓ, ଜିଲା କ୍ରୀଡା ଅଧିକାରୀ ଶେଖ ଆଲେନୁର, ଆଞ୍ଚଳିକ ପରିବହନ ଅଧିକାରୀ ଶିବଶଙ୍କର ଚୌଧୁରୀ, ଜିଲା କୃଷି ଅଧିକାରୀ ବିଷ୍ଣୁ ପ୍ରସାଦ କର, ଜଲା ମୁଖ୍ୟ ଯୋଗାଣ ଅଧିକାରୀ ଦାସରଥି ସୋରେନ, ମତ୍ସ୍ୟ ବିଭାଗ ଉପ ନିର୍ଦ୍ଦେଶକ ଜ୍ଞାନ ରଞ୍ଜନ ସେଠୀ, ଅବକାରୀ ଅଧୀକ୍ଷକ ସନ୍ତୋଷ କୁମାର ଧଳ ସାମନ୍ତ, ଟାଟା ପାୱାର ନିର୍ବାହୀ ଯନ୍ତ୍ରୀ ସୁନୀଲ କୁମାର ରାଉତ, ଗ୍ରାମ୍ୟ ଜଳ ଯୋଗାଣ ନିର୍ବାହୀ ଯନ୍ତ୍ରୀ ଗୋପାଳ ନାୟକ, ଉପଖଣ୍ଡ ସୂଚନା ଓ ଲୋକ ସମ୍ପର୍କ ଅଧିକାରୀ ଧନଞ୍ଜୟ ବେହେରା, ଉପଖଣ୍ଡ ସାମାଜିକ ସୁରକ୍ଷା ଅଧିକାରୀ ଏଲ ସନ୍ତୋଷ କୁମାର ଓ ଅନ୍ୟ ଜିଲାସ୍ତରୀୟ ଅଧିକାରୀମାନେ ଉପସ୍ଥିତ ରହି ଜନସାଧାରଣଙ୍କ ବିଭିନ୍ନ ଅଭିଯୋଗର ଶୁଣାଣି କରିଥିଲେ । ଶିବିରକୁ ସହକାରୀ ଯନ୍ତ୍ରୀ ପ୍ରତାପ କୁମାର ମଶ୍ର, ବିପିଏମ ଯସ୍ମିନ ମୁଟୁକା ଓ ବ୍ଲକର ଅନ୍ୟ କର୍ମଚାରୀ ପରିଚାଳନା କରିଥିଲେ ।

୨ ବାଇକ୍ ମୁହାଁମୁହିଁ ଧକ୍କା, ଜଣେ ମୃତ

ରାୟଗଡ଼ା, ୧୩।୧ (ଆଶିଷ ରଞ୍ଜନ ପଣ୍ଡା)

ରାୟଗଡ଼ା ବ୍ଲକ ଚାନ୍ଦିଲି ଥାନା ଅନ୍ତର୍ଗତ କୁରୁମପେଟାଠାରେ ଦୁଇ ବାଇକ ମୁହାଁମୁହିଁ ଧକ୍କା ହେବାରୁ ଜଣେ ବ୍ୟକ୍ତିଙ୍କ ମୃତ୍ୟୁ ଘଟିଛି । ମୃତକ ହେଲେ କଲ୍ୟାଣସିଂହପୁର ବ୍ଲକ ପେଡ଼ିପଦର ଗ୍ରାମର ନୀଳକଣ୍ଠ କାଡ୍ରାକା । ଦୁର୍ଘଟଣାରେ ଉପେନ୍ଦ୍ର କାଡ୍ରାକା ଗୁରୁତର ଥିବା ସୂଚନା ମିଳିଛି । ଖବରପାଇ ଚାନ୍ଦିଲି ଥାନା ପୋଲିସ ଘଟଣାସ୍ଥଳରେ ପହଞ୍ଚି ତଦନ୍ତ ଆରମ୍ଭ କରିବା ସହିତ ଗୁରୁତରଙ୍କୁ ମେଡିକାଲ ପଠାଇଥିବା ଜଣାପଡିଛି ।

ଆବାସିକ ଆଶ୍ରମ ସ୍କୁଲରୁ ଛାତ୍ରଙ୍କ ମୃତଦେହ ଜବତ

ବିଷମକଟକ, ୧୩।୧ (ପ୍ରସନ୍ନ କୁମାର ପଣ୍ଡା)

ରାୟଗଡା ଜିଲା ବିଷମକଟକ ଥାନା ଗଡିଗୁଡା ଆବାସିକା ଆଶ୍ରମ ବିଦ୍ୟାଳୟର ଦେଓମାଳି କକ୍ଷରେ ଜଣେ ଦଶମ ଶ୍ରେଣୀ ଛାତ୍ରଙ୍କ ଝୁଲନ୍ତା ମୃତଦେହ ଜବତ ହୋଇଛି । ମୃତ ଛାତ୍ର ହେଲେ ନିୟମଗିରି କୁର୍ଲି ଗ୍ରାମର ମୋହନ କରକରିଆଙ୍କ ପୁଅ ସୁଧୀର କରକରିଆ । ସୋମବାର ଅପରାହ୍ନରେ ସୁଧୀର ତାଙ୍କ ଦେହ ଅସୁସ୍ଥ ଥିବା କହି ସ୍କୁଲକୁ ଯାଇ ନ ଥିଲେ । ଅନ୍ୟ ସହପାଠୀମାନେ ସ୍କୁଲରୁ ହଷ୍ଟେଲକୁ ଫେରିଲା ପରେ ସୁଧୀର ବେକରେ ଗାମୁଛା ଲଗାଇ ଏକ ଫ୍ୟାନରେ ଝୁଲୁଥିବା ଦେଖି ସ୍କୁଲ କର୍ତ୍ତୃପକ୍ଷଙ୍କୁ ଜଣାଇଥିଲେ । ଖବରପାଇ ଘଟଣାସ୍ଥଳରେ ପୋଲିସ ଓ ମଙ୍ଗଳ ବିଭାଗ ଅଧିକାରୀ ପହଞ୍ଚି ଘୋଟଣାର ଅନୁଧ୍ୟାନ କରୁଛନ୍ତି । ଛାତ୍ରଙ୍କ ମୃତ୍ୟୁ ଘଟଣାକୁ ନେଇ ସ୍କୁଲ ପରିସରରେ ଚାପା ଉତ୍ତେଜନା ଦେଖାଦେଇଛି । ଛାତ୍ର ଜଣକ କେଉଁ କାରଣରୁ ଆତ୍ମହତ୍ୟା କରିଛନ୍ତି ସେ ନେଇ ତଦନ୍ତ ଚାଲିଥିବା ବିଷମକଟକ ଥାନା ଅଧିକାରୀ ସୂର୍ଯ୍ୟ ଚନ୍ଦ୍ର ପାଢ଼ୀ ସୂଚନା ଦେଇଛନ୍ତି ।

ବାଳିକା ଆତ୍ମରକ୍ଷା ପ୍ରଶିକ୍ଷଣ ଶିବିର ଉଦ୍‌ଯାପିତ

କାର୍ଯ୍ୟକ୍ରମରେ ଭାଗନେଇଥିବା ପ୍ରଶିକ୍ଷାର୍ଥୀ ପ୍ରମାଣପତ୍ର ପ୍ରଦର୍ଶନ କରୁଛନ୍ତି ।

ଗୁଣପୁର, ୧୩।୧ (ପ୍ରଦୀପ କୁମାର ପାଢ଼ୀ)

ରାୟଗଡ଼ା ଜିଲା ଗୁଣପୁର ବ୍ଲକ୍ ଅନ୍ତର୍ଗତ ଡମ୍ବସରା ଉଚ୍ଚ ମାଧ୍ୟମିକ ଶିକ୍ଷା ବିଦ୍ୟାଳୟ ପରିସରରେ ସ୍କୁଲ ଓ ଗଣଶିକ୍ଷା ବିଭାଗ ତରଫରୁ ଚାଲିଥିବା ବାଳିକାଙ୍କ ଆତ୍ମରକ୍ଷା ତାଲିମ ଶିବିର ସୋମବାର ଉଦ୍‌ଯାପିତ ହୋଇଯାଇଛି । ଅନୁଷ୍ଠାନର ଅଧ୍ୟକ୍ଷ ବିଦ୍ୟାଧର ନାହକ ଓ କାର୍ଯ୍ୟକ୍ରମର ସଂଯୋଜକ ଭାସ୍କର ସାମନ୍ତରାୟଙ୍କ ପ୍ରତ୍ୟକ୍ଷ ତତ୍ତ୍ୱାବଧାନରେ ଗତ ୬ ତାରିଖରୁ ଯୁକ୍ତ ୨ ପ୍ରଥମ ବର୍ଷର ସମସ୍ତ ଛାତ୍ରୀଙ୍କୁ ନେଇ ଆତ୍ମରକ୍ଷା ପ୍ରଶିକ୍ଷଣ ଶିବିର ଚାଲୁ ରହିଥିଲା । ଏହି ଶିବିରରେ ଯୋଗ, ପ୍ରାଣାୟମ ଓ ବିଭିନ୍ନ ଆତ୍ମରକ୍ଷା କୌଶଳ ତାଲିମ ଦିଆଯାଇଥିଲା । କେତକୀ ଗମାଙ୍ଗ ଓ ସୁଶ୍ରୀ ଗୌରୀ ଶବର ପ୍ରଶିକ୍ଷକ ଭାବେ ଛାତ୍ରୀଙ୍କୁ ତାଲିମ ପ୍ରଦାନ କରିଥିଲେ । ସନ୍ତୋଷ ହୋତା, ସହଦେବ ମଲ୍ଲିଫୁଲ, ମନୋଜ ଶବର, ଦେବରାଜ ସେନାପତି ଉପସ୍ଥିତ ରହି ସହଯୋଗ କରିଥିଲେ ।

ଗୁଣପୁରର ଜ୍ୟୋତିଷ ଶାସ୍ତ୍ରୀ ଗଣେଶ ମାଳି ସମ୍ବର୍ଦ୍ଧିତ

ଗଣେଶ ମାଳିଙ୍କୁ ଅତିଥି ପ୍ରମାଣପତ୍ର ପ୍ରଦାନ କରୁଛନ୍ତି ।

ଗୁଣପୁର, ୧୩।୧ (ପ୍ରଦୀପ କୁମାର ପାଢ଼ୀ)

ଭାରତୀୟ ବାସ୍ତୁ ଓ ଜ୍ୟୋତିଷ ଗବେଷଣା କେନ୍ଦ୍ର ଆନୁକୂଲ୍ୟରେ ଭୁବନେଶ୍ୱରସ୍ଥିତ ଏକ ହୋଟେଲରେ ଦୁଇ ଦିନିଆ ଅନ୍ତର୍ଜାତୀୟ ଜ୍ୟୋତିଷ ସମ୍ମିଳନୀ ଆୟୋଜିତ ହୋଇଯାଇଛି । ଉକ୍ତ ସମ୍ମିଳନୀରେ ବିଭିନ୍ନ ରାଜ୍ୟ ତଥା ବିଦେଶରୁ ଶତାଧିକ ବିଜ୍ଞ ଜ୍ୟୋତିଷ ଯୋଗଦେଇ ଜ୍ୟୋତିଷର ମାହାତ୍ମ୍ୟ ଉପରେ ଆଲୋକପାତ କରିଥିଲେ । ଏହି ଅବସରରେ ଉଲ୍ଲେଖନୀୟ ଜ୍ୟୋତିଷ ଅଧ୍ୟୟନ ପାଇଁ ରାୟଗଡ଼ା ଜିଲା ଗୁଣପୁରର ଗଣେଶ ମାଳିଙ୍କୁ ସମ୍ବର୍ଦ୍ଧିତ କରାଯାଇଛି । ଏଥିରେ ମୁଖ୍ୟ ଅତିଥି ଭାବେ ଯୋଗଦେଇଥିବା ପୂର୍ବତନ ମନ୍ତ୍ରୀ ପ୍ରସନ୍ନ ପାଟଶାଣୀ ଓ ଅନ୍ୟ ବିଜ୍ଞ ଜ୍ୟୋତିର୍ବିଦମାନେ ଗଣେଶଙ୍କୁ ଜ୍ୟୋତିଷ ଶାସ୍ତ୍ରରେ ଡକ୍ଟରେଟ ଉପାଧି ପ୍ରଦାନ କରିଥିଲେ । ସୂଚନଯୋଗ୍ୟ, ଗଣେଶ ବର୍ତ୍ତମାନ କାଶିପୁର ବ୍ଲକର ସାନ ମାଟିକଣା ଆଶ୍ରମ ବିଦ୍ୟାଳୟରେ ପ୍ରଧାନ ଶିକ୍ଷକ ଭାବେ ଦାୟିତ୍ୱ ନିର୍ବାହ କରୁଛନ୍ତି । ତାଙ୍କର ଏହି ସଫଳତା ପାଇଁ ତାଙ୍କ ନିକଟକୁ ବିଭିନ୍ନ ମହଲରୁ ଶୁଭେଚ୍ଛା ସୁଅ ଛୁଟିବାରେ ଲାଗିଛି ।

ଓଡ଼ିଶା ସ୍ଥିତ କମ୍ପାନୀକୁ ଖଣିଖନନ ଅନୁମତି ଦାବି

ରାୟଗଡ଼ା, ୧୩।୧ (ଆଶିଷ ରଞ୍ଜନ ପଣ୍ଡା)

ରାୟଗଡ଼ା ଡେପୁଟି କଲେକ୍ଟରଙ୍କୁ ଦାବିପତ୍ର ଦିଆଯାଉଛି ।

ଓଡ଼ିଶାର ଖଣିଜ ସମ୍ପଦ ଉତ୍ତୋଳନ ପାଇଁ ରାଜ୍ୟର ବିକାଶରେ ସହଭାଗିତା କରୁଥିବା କମ୍ପାନୀକୁ ଅନୁମତି ନ ଦେଇ ପଡ଼ୋଶୀ ଆନ୍ଧ୍ରପ୍ରଦେଶର ଏକ କମ୍ପାନୀକୁ ଦିଆଯିବାକୁ ନେଇ କାଶୀପୁର ବ୍ଲକ୍ ବାସିନ୍ଦା ବିରୋଧ କରିଛନ୍ତି । ଖଣିଜ ସମ୍ପଦ ଉତ୍ତୋଳନ କରୁଥିବା ସଂସ୍ଥାଗୁଡ଼ିକ ବାହାର ରାଜ୍ୟର ହୋଇଥିବାରୁ ଓଡ଼ିଶାର ସ୍ୱାର୍ଥ ପାଇଁ କାମ କରୁନାହାନ୍ତି ବୋଲି ସେମାନେ ଅଭିଯୋଗ କରିଛନ୍ତି । ଏ ନେଇ ଜିଲାପାଳଙ୍କୁ ଏକ ଦାବିପତ୍ର ପ୍ରଦାନ କରିଛନ୍ତି । ଜିଲାପାଳଙ୍କ ଅନୁପସ୍ଥିତିରେ ଡେପୁଟି କଲେକ୍ଟର ନାରାୟଣ ମିଶ୍ର ଏହି ଦାବିପତ୍ର ଗ୍ରହଣ କରିଥିଲେ ।

ଦାବିପତ୍ରରେ ଉଲ୍ଲେଖ କରାଯାଇଛି, ଖଣିଜ ସମ୍ପଦକୁ ରାଜ୍ୟର ସମୃଦ୍ଧିରେ ପରିଣତ କରିବା ପାଇଁ ପ୍ରତିଷ୍ଠିତ ଓଡ଼ିଶା ଖଣି ନିଗମ (ଓଏମ୍‌ସି) ବାହାର କମ୍ପାନୀକୁ ପ୍ରାଥମିକତା ଦେଉଛି । ଆନ୍ଧ୍ରର ଏକ କମ୍ପାନୀ ମେସର୍ସ ପାଓନିୟର, ଓଡ଼ିଶାର ବକ୍ସସାଇଟ ନିଲାମ ପ୍ରକ୍ରିୟାକୁ ପରିଚାଳନା କରିବା ପାଇଁ ଓଏମ୍‌ସି ସହ ହାତ ମିଳାଇଛି । ଗତ ୧ ତାରିଖରେ ବକ୍ସାଇଟ ନିମନ୍ତେ ୧୩ତମ ଇ-ନିଲାମ ପାଇଁ ଟେଣ୍ଡର ଆହ୍ୱାନ କରାଯାଇଥିଲା । କିନ୍ତୁ ଟେଣ୍ଡର ପ୍ରକାଶନ ପାଇଁ ୭ ଦିନ ନୋଟିସ ଅବଧି ଥିବା ସତ୍ତ୍ୱେ ତରବରିଆ ଭାବେ ଏକକ ବିଡର ଭାବେ ମେସର୍ସ ପାଓନିୟରକୁ ଟେଣ୍ଡର ପ୍ରଦାନ କରାଯାଇଛି, ଯାହାକୁ ନେଇ କାଶୀପୁର ବାସିନ୍ଦା ଘୋର ବିରୋଧ କରିଛନ୍ତି । ସେମାନଙ୍କ କହିବା ମୁତାବକ ଓଡ଼ିଶାରେ ରିଫାଇନେରି ଏବଂ ସ୍ଟେଟର ପ୍ରତିଷ୍ଠାକରି ନିଯୁକ୍ତି ସୃଷ୍ଟି କରୁଥିବା ଏବଂ ଅର୍ଥନୀତିରେ ସହଯୋଗ କରୁଥିବା ଓଡ଼ିଶାଭିତ୍ତିକ କମ୍ପାନୀକୁ ଅଣଦେଖା କରୁଥିବା ଅଭିଯୋଗ ହେଉଛି । ତେଣୁ ତୁରନ୍ତ ମେସର୍ସ ପାଓନିୟର କମ୍ପାନୀକୁ ବକ୍ସାଇଟ ଉତ୍ତୋଳନ ପାଇଁ ବନ୍ଦ କରିବାକୁ ଦାବି କରାଯାଇଛି ।

ସଂରକ୍ଷିତ ଜଙ୍ଗଲକୁ କାଟି ରାସ୍ତା ନିର୍ମାଣ ଅଭିଯୋଗ

ଜଙ୍ଗଲ କାଟି ରାସ୍ତା ନିର୍ମାଣ କରାଯାଇଛି ।

ଟିକିରି, ୧୩।୧ (ପ୍ରଫୁଲ୍ଲ କୁମାର ବେହେରା)

କାଶୀପୁର ବନାଞ୍ଚଳ ଅଧୀନରେ ଥିବା କୋଡିପାରି ଗ୍ରାମ ପଞ୍ଚାୟତ ଅନ୍ତର୍ଗତ ପେରିଙ୍ଗିନୀ ଗ୍ରାମର ସର୍ଗିଗୁଡା ବିଟ୍‌ର ସଂରକ୍ଷିତ ଜଙ୍ଗଲକୁ କିଛି ବ୍ୟକ୍ତି ଜେସିବି ମେଶିନ୍ ସାହାଯ୍ୟରେ ସଫା କରି ସେଠାରେ ରାସ୍ତା ନିର୍ମାଣ କରିଛନ୍ତି । ଏଥିସହିତ ଜଙ୍ଗଲ ସଂଲଗ୍ନରେ ଥିବା ଏକ ବିରାଟ ରାଜସ୍ୱ ଜମିରେ ବ୍ୟବସାୟୀ ଭିତ୍ତିକ ନୀଳଗିରି ଚାଷ କରୁଥିବା ଅଭିଯୋଗ ହୋଇଛି । ପୂର୍ବରୁ ଉକ୍ତ ଜମିରେ ଗ୍ରାମବାସୀ ସମୂହ ଚାଷ କରି ପରିବାର ପ୍ରତିପୋଷଣ କରିଆସୁଥିଲେ । ହେଲେ ଗତ କିଛି ବର୍ଷ ହେବ ସ୍ଥାନୀୟ ଅଞ୍ଚଳର କେତେଜଣ ମୁଷ୍ଟିମେୟ ବ୍ୟକ୍ତି ବନ ବିଭାଗର କର୍ମଚାରୀଙ୍କୁ ହାତ କରି ସେଠାରେ ଜଙ୍ଗଲ ସଫା କରି ଯାତାୟାତ ପାଇଁ ରାସ୍ତା ନିର୍ମାଣ କରିବା ସହ ନୀଳଗିରି ଗଛ ଲଗାଇ ବିକ୍ରି କରୁଥିବା ଗ୍ରାମବାସୀ ଅଭିଯୋଗ କରିଛନ୍ତି । ଏ ସମ୍ପର୍କରେ ଗ୍ରାମବାସୀ ବନ ବିଭାଗ ଓ ରାଜସ୍ୱ ବିଭାଗକୁ ଅଭିଯୋଗ କରିଥିଲେ ମଧ୍ୟ କେହି କର୍ଣ୍ଣପାତ ନ କରିବାରୁ ବାଧ୍ୟ ହୋଇ ଗ୍ରାମବାସୀ ଜିଲାପାଳ ଏବଂ ଜିଲା ବନ ବିଭାଗ ଅଧିକାରୀଙ୍କୁ ଲିଖିତ ଅଭିଯୋଗ କରିଥିବା କହିଛନ୍ତି । କାଶୀପୁର ରେଞ୍ଜର ଅନ୍ତର୍ଯ୍ୟାମୀ ସାହୁଙ୍କୁ ଘଟଣା ସମ୍ପର୍କରେ ପଚାରିବାରୁ ସେ ଏ ସମ୍ପର୍କରେ କିଛି ଜାଣି ନ ଥିବା କହିଛନ୍ତି । ଅନ୍ୟପକ୍ଷେ ଯଦି ବନ ବିଭାଗ ତୁରନ୍ତ ହସ୍ତକ୍ଷେପ କରି ଘଟଣାର ସମାଧାନ ନ କରନ୍ତି ତାହେଲେ ଗ୍ରାମବାସୀ ଆନ୍ଦୋଳନାତ୍ମକ ପନ୍ଥା ଅବଲମ୍ବନ କରିବାକୁ ପଛାଇବେ ନାହିଁ ବୋଲି କହିଛନ୍ତି ।

ଆମ୍ବାବାଡ଼ିରେ ଅଲେଖ ମହିମା ଯଜ୍ଞ

ଗୁଣପୁର, ୧୩।୧ (ପ୍ରଦୀପ କୁମାର ପାଢ଼ୀ)

ଜଗତ କଲ୍ୟାଣ, ବିଶ୍ୱରେ ଶାନ୍ତି ପ୍ରତିଷ୍ଠା ଉଦ୍ଦେଶ୍ୟ ନେଇ ସବୁ ବର୍ଷ ଭଳି ଚଳିତ ବର୍ଷ ଗୁଣପୁର ବ୍ଲକ ଘନାନ୍ତ୍ରୀ ପଞ୍ଚାୟତର ଆମ୍ବାବାଡ଼ି ଗାଁରେ ଅଲେଖ ମହିମା ଯଜ୍ଞ ଅନୁଷ୍ଠିତ ହୋଇଯାଇଛି । ଆଦିବାସୀ ମୂଳକରେ ପୌଷ ମାସ ଶୁକ୍ଳ ଚତୁର୍ଦ୍ଦଶୀରେ ଆୟୋଜିତ ଅଲେଖ ବ୍ରହ୍ମ ଯଜ୍ଞରେ ଆଖାପାଖ ଅଞ୍ଚଳ ସମେତ ପଡୋଶୀ ରାଜ୍ୟରୁ ମଧ୍ୟ ଭକ୍ତଙ୍କ ସମାଗମ ହୋଇଥିଲା । ଏହି ନିଆରା ଉତ୍ସବରେ ଭକ୍ତଙ୍କ ସହ ଆଦିବାସୀଙ୍କ ଭିଡ ଜମିଥିବା ଦେଖିବାକୁ ମିଳିଥିଲା । ଏଠି ଆସି ଯଜ୍ଞରେ ଯୋଗଦେଇ ମାନସିକ ରଖିଲେ, ମାନସିକ ପୂରଣ ହେବା ସହ ପରିବାର ମଙ୍ଗଳ ହୋଇଥାଏ ବୋଲି ବିଶ୍ୱାସ ଥିବାରୁ ଆଖପାଖ ଅଞ୍ଚଳ ସହ ପଡୋଶୀ ଆନ୍ଧ୍ରରୁ ମଧ୍ୟ ବହୁ ସଂଖ୍ୟାରେ ଭକ୍ତ ଆସି ଯଜ୍ଞରେ ସାମିଲ ହୋଇଥିଲେ । ଅଲେଖ ମହିମା କମିଟିର ସଭାପତି ଶେଷଦେବ ସେନାପତିଙ୍କ ସମେତ ଆଲେଖ ମହିମା ଭକ୍ତ ଏଂ ଶ୍ରଦ୍ଧାଳୁମାନେ ଉପସ୍ଥିତ ରହି କାର୍ଯ୍ୟକ୍ରମ ପରିଚାଳନାରେ ସହଯୋଗ କରିଥିଲେ । ବ୍ରହ୍ମଧ୍ୱନୀ ସ୍ଥାପନ, ଅଖଣ୍ଡବତି ପ୍ରଜ୍ୱଳନ, ଝାଡ଼ବତି ପ୍ରଜ୍ୱଳନ ସହ ଘୃତାହୁତି, ପ୍ରଭୁନମ ଭଜନ, ବାଲ୍ୟ ଲୀଳା, ଚୁଡ଼ା କରଣ, ଧର୍ମାଲୋଚନା ସଭା ଭଳି କାର୍ଯ୍ୟକ୍ରମ ଅନୁଷ୍ଠିତ ହୋଇଥିଲା ।

କନ୍ଧମାଳ-ରାୟଗଡ଼ା ଜିଲା ମଧ୍ୟରେ ବସ୍ ଚଳାଚଳକୁ ନେଇ ବିବାଦ

କନ୍ଧମାଳ ଘରୋଇ ବସ୍ ମାଲିକ ସଂଘ ବୈଠକରେ ଦିଆଯାଇଥିବା ପ୍ରତିକ୍ରିୟାକୁ ବିରୋଧ

ବିଷମ କଟକ, ୧୩।୧ (ପ୍ରସନ୍ନ କୁମାର ପଣ୍ଡା)

କନ୍ଧମାଳ ଓ ରାୟଗଡ଼ା ଜିଲା ମଧ୍ୟରେ ଘରୋଇ ବସ୍ ଚଳାଚଳକୁ ନେଇ ଉପୁଜିଥିବା ବିବାଦକୁ ନେଇ ରବିବାର ମା' ପାଟଖଣ୍ଡା ମନ୍ଦିର ପରିସରରେ କନ୍ଧମାଳ ଜିଲା ବସ୍ ମାଲିକ ସଂଘ ବୈଠକ ଅନୁଷ୍ଠିତ ହୋଇଥିଲା । ଉକ୍ତ ବୈଠକ ପରେ ପ୍ରେସ ବିଜ୍ଞପ୍ତିରେ କନ୍ଧମାଳ ଜିଲା ବସ୍ ମାଲିକ ସଂଘ ତରଫରୁ ଦିଆଯାଇଥିବା ମନ୍ତବ୍ୟରେ ଉପୁଜିଥିବା ବିବାଦକୁ ରାୟଗଡ଼ା ଓ କନ୍ଧମାଳ ଜିଲା ବସ ମାଲିକ ସଂଘ ବିବାଦ ବଦଳରେ ଦୁଇ ଘରୋଇ ବସ୍ ମାଲିକଙ୍କୁ ଜଡ଼ିତ କରିବା ଓ ହକର ଶବ୍ଦ ଲଗାଇ ୨ ବସ ମାଲିକଙ୍କ ଉପରେ ଦୋଷ ଲଦିବା ଭଳି ମନ୍ତବ୍ୟକୁ ରାୟଗଡ଼ା, ବିଷମକଟକ, ମୁନିଗୁଡା ଓ ଗୁଣପୁର ବସ୍ ମାଲିକ ସଂଘ ଦୃଢ଼ ବିରୋଧ କରିଛନ୍ତି । ରାଜ୍ୟ ସରକାରଙ୍କ ଦ୍ୱାରା ଦିଆଯାଇଥିବା ଏଷ୍ଟିଆଇ ପରମିଟକୁ ବେଖାତିର କରି ରାୟଗଡ଼ା ଜିଲା ଗୁଣପୁରରୁ ଫୁଲବାଣୀ ଯାଉଥିବା ବସ୍‌କୁ କନ୍ଧମାଳ ଜିଲା ବସ ମାଲିକ ସଂଘ ବାଲିଗୁଡାଠାରେ ଅଟକାଇବା ଓ ପରବର୍ତ୍ତୀ ଦିନ ରାୟଗଡ଼ା ଜିଲାର ଅନ୍ୟ ଏକ ବସ୍‌କୁ ବାଲିଗୁଡାଠାରେ ଅଟକାଇ ବିବାଦ ସୃଷ୍ଟି କରାଯାଉଥିବା ବିଷମକଟକ ବସ ମାଲିକ ସଂଘ ସଭାପତି ଏସ୍ ବାବୁ ରାଓ ଓ ସମ୍ପାଦକ ଶଶି ଭୂଷଣ ପଟ୍ଟନାୟକ ସୂଚନା ଦେଇଛନ୍ତି । ରଜ୍ୟ ସରକର ବସ୍ ଚଳାଚଳ ପାଇଁ ଏସଟିଆଇ ପରମିଟ୍ ଦେଇଥିବାବେଳେ ଯଦି କୌଣସି ବସ୍ ଏହି ସମୟ ସୀମାରେ ବାଧାପ୍ରାପ୍ତ ହୋଇଥାଏ, ତାହେଲେ ଏସ୍‌ଟିଆଇ ଅବଜେକ୍ସନ ସମୟସୀମା ଭିତରେ କାହିଁକି ପ୍ରତିବାଦ କରାଗଲା ନାହିଁ ବୋଲି ସେମାନେ ପ୍ରଶ୍ନ କରିଛନ୍ତି । ସେହିପରି କନ୍ଧମାଳ ଜିଲାର ସମସ୍ତ ବସ୍‌କୁ ରାୟଗଡ଼ା ଜିଲାରେ ଚଳାଚଳ ପାଇଁ ଦିଆଯାଉଥିବା ବେଳେ ରାୟଗଡ଼ା ବସ୍‌କୁ କନ୍ଧମାଳ ଜିଲାକୁ ଚଳାଚଳ କରିବା ପାଇଁ ଦିଆ ନ ଯିବା ଏହା କନ୍ଧମାଳ ଜିଲା ବସ୍ ମାଲିକ ସଂଘର ଏକ ଛତ୍ରବାଦୀ ମାନସିକତା ବୋଲି ସୂଚନା ଦେଇଛନ୍ତି । ସେହିପରି ଯେଉଁ ପର୍ଯ୍ୟନ୍ତ ରାୟଗଡ଼ା ଜିଲା ବସ୍‌କୁ କନ୍ଧମାଳ ଜିଲାରେ ଚଳାଚଳ କରିବାକୁ ଦିଆ ନ ଯାଏ, ସେ ପର୍ଯ୍ୟନ୍ତ ରାୟଗଡ଼ା ଜିଲାରେ କନ୍ଧମାଳ ବସ୍ ଚଳାଚଳ କରିବାକୁ ଦିଆଯିବନି ସୂଚନା ଦେଇଛନ୍ତି ।

୫୦ ପ୍ରକଳ୍ପ ପ୍ରଦର୍ଶନ କଲେ ଛାତ୍ରୀଛାତ୍ର

ଗାନ୍ଧୀ ପବ୍ଲିକ୍ ସ୍କୁଲରେ ପ୍ରତିଭା, ସଂସ୍କୃତି ପ୍ରଦର୍ଶନୀ

ଗୁଣପୁର, ୧୩।୧ (ପ୍ରଦୀପ କୁମାର ପାଢ଼ୀ)

ରାୟଗଡ଼ା ଜିଲା ଗୁଣପୁର ଗାନ୍ଧୀ ପବ୍ଲିକ୍ ସ୍କୁଲରେ ମେଗା ପ୍ରତିଭା ଓ ସଂସ୍କୃତି ପ୍ରଦର୍ଶନୀ କାର୍ଯ୍ୟକ୍ରମ ଅନୁଷ୍ଠିତ

ସଂକ୍ଷେପରେ

ସିଦ୍ଧେଶ୍ୱର ମହାଦେବଙ୍କ ମନ୍ଦିର ପ୍ରତିଷ୍ଠା ମହୋତ୍ସବ

କୋରୁକୋଣ୍ଡା,୧୩।୧(ଶିବଦତ୍ତ ସାହୁ)

ମାଲକାନଗିରି ଜିଲା କୋରୁକୋଣ୍ଡା ବ୍ଲକ୍ ନାକାମାମୁଡ଼ି ପଞ୍ଚାୟତ ଡାଇକ୍-୨ ଗ୍ରାମରେ ଥିବା ସିଦ୍ଧେଶ୍ୱର ମହାଦେବ ମନ୍ଦିରର ପ୍ରତିଷ୍ଠା ଉତ୍ସବ ସୋମବାର ଆରମ୍ଭ ହୋଇଛି। ଏହା ୧୬ ତାରିଖ ପର୍ଯ୍ୟନ୍ତ ପାଳନ କରିବାକୁ ମନ୍ଦିର ପରିଚାଳନା କମିଟି ପକ୍ଷରୁ ସ୍ଥିର କରାଯାଇଛି। ସକାଳୁ ନିକଟସ୍ଥ ଜଙ୍ଗଲରୁ କିଛି ଶାଳଗଛ ଆଣି ମନ୍ଦିର ପରିସରରେ ସ୍ଥାପନ କରିବା ସହ ଦୀକ୍ଷା ଗ୍ରହଣ, ବନଯୋଗ ଓ ଅଙ୍କୁରାରୋପଣ ରୀତିନୀତି ଅନୁସାରେ କରାଯାଇଛି। ମଙ୍ଗଳବାର କଳସ ଯାତ୍ରା,କର୍ମାରମ୍ଭ,ଶାଳା ସଂସ୍କାର,ଅଗ୍ନି ସ୍ଥାପନ ଓ ଧାନ୍ୟାଧିବାସ କରାଯିବ। ଆସନ୍ତା ବୁଧବାର ରତ୍ନମୁଦ,ଦେବତା ମହାସ୍ନାନ, ହୋମଯଜ୍ଞ ଓ ନ୍ୟାସ କାର୍ଯ୍ୟକ୍ରମ କରାଯିବାକୁ ସ୍ଥିର ହୋଇଛି ବୋଲି କମିଟି ସଭାପତି ଜଗବନ୍ଧୁ ଚାଲାଣ ଓ ସମ୍ପାଦକ ଆନପାଲ ନାଗେଶ କହିଛନ୍ତି। ଉତ୍ସବକୁ ଶାନ୍ତିଶୃଙ୍ଖଳାର ସହ ପରିଚାଳନା କରିବା ପାଇଁ କମିଟିର କୃପାସିନ୍ଧୁ ମାଝୀ, ହରି ହନ୍ତାଳ, ଅର୍ଜୁନ ଦୋରା, ଜୟରାମ ଗୋଲାରୀ, ରଘୁ ହନ୍ତାଳ ଓ ଅନ୍ୟ କର୍ମକର୍ତ୍ତା ପରିଚାଳନା କରୁଛନ୍ତି।

ପୁଷ୍ ପୁନି ଉତ୍ସବ ପାଳିତ

ଗୋବିନ୍ଦପାଲି, ୧୩।୧(କାର୍ତ୍ତିକ ରଥ)

ମାଲକାନଗିରି ଜିଲା ଗୋବିନ୍ଦପାଲ୍ଲୀ ଗ୍ରାମରେ ପୁଷ୍ପୁନି ପର୍ବ ପାଳିତ ହୋଇଯାଇଛି। ପର୍ବର ଅନେକ ଦିନ ପୂର୍ବରୁ ଗ୍ରାମର ଦିସାରୀଙ୍କ ଦ୍ୱାରା ଦିନ ଧାର୍ଯ୍ୟ ହେବା ପରେ ପ୍ରସ୍ତୁତି ଆରମ୍ଭ ହୋଇଥିଲା। ଏହି ଉତ୍ସବ ଅବସରରେ ଗ୍ରାମରେ ବାସ କରୁଥିବା ବିଭିନ୍ନ ଜାତିର ଲୋକେ ମିଳିମିଶି ପର୍ବ ପାଳନ କରିଥିଲେ। ଏହା ବୁଧବାର ଆରମ୍ଭ ହୋଇଥିବା ବେଳେ ସୋମବାର ଶେଷ ଦିନରେ ଗ୍ରାମ କମିଟି ଗଠନ ଉଦ୍ଦେଶ୍ୟରେ ସଦର ଦାଣ୍ଡ ତଥା ହୁଣ୍ଡି ଗ୍ରାମ ଦେବୀଙ୍କ ମନ୍ଦିର ନିକଟରେ ମିଳିତ ବୈଠକ ହୋଇଥିଲା। ଏଥିରେ ଗ୍ରାମର ନୂତନ ଗ୍ରାମ କମିଟି ଗଠନ କରାଯାଇଥିଲା। ଗ୍ରାମର ନାୟକ ଭାବରେ କେଶବ ନାୟକ,ଉପନାୟକ ରାଜୁ ନାୟକ,ଚାଲାଣ ଶିବ ଚାଲାଣ, ଉପ ଚାଲାଣ ବୁଟି ତୁକମିଆ, ଗାଁ ଦିଶାରୀ ସମନାଥ ଦିଶାରୀ, ଉପ ଦିଶାରୀ ରଘୁ ଦିଶାରୀ,ବାରିକ ସାନୁ ସାଗରିଆ, କେଶିୟାର ଧନୁର୍ଜୟ ଦୁଲିଆଙ୍କୁ ଗ୍ରାମର ସରପଞ୍ଚ ଶ୍ରୀନିବାସ ମୁଦୁଲି ଏବଂ ଭଦ୍ର ବ୍ୟକ୍ତିଙ୍କ ଉପସ୍ଥିତିରେ ବଛା ଯାଇଥିଲା। ଏହାପରେ ସନ୍ଧ୍ୟାରେ ଗ୍ରାମର ଝିଅପୁଅମାନେ ଆଦିବାସୀ ପାରମ୍ପରିକ ବେଶ ଭୂଷାରେ ଆସି ନାଚ ଗୀତରେ ମଜିଥିଲେ ।

ଟିପ୍ପରକୁ ପଛରୁ ଧକ୍କା ଦେଲା କାର, ୨ ଗୁରୁତର

ସୁନାବେଡା/ସେମିଳିଗୁଡା,୧୩।୧ (କୃତିବାସ ପ୍ରଧାନ/ବାସୁଦେବ ବରାଡ)

ନନ୍ଦପୁର ରାସ୍ତା ଶିଶୁ ମନ୍ଦିର ନିକଟରେ ଠିଆ ହୋଇଥିବା ଏକ ଟିପ୍ପରକୁ ପଛପଟୁ ଧକ୍କା ଦେଇ ୨ ଗୁରୁତର ହୋଇଛନ୍ତି। ରାସ୍ତା କଡରେ ଠିଆ ହୋଇଥିବା ଟିପ୍ପର(ଓଡି-୧୦ ଏସ୍-୬୯୯୬)କୁ ନନ୍ଦପୁର ପଟୁ ଆସୁଥିବା କାର(ଓଡି-୦୨ ବିଡି-୪୮୨୬) ଧକ୍କା ଦେଇଥିଲା। ଫଳରେ କାର ଚାଳକଙ୍କ ସହ ଅନ୍ୟ ଜଣେ ଗୁରୁତର ହୋଇଛନ୍ତି। ଉଭୟ ସେମିଳିଗୁଡା ଓ ସୁନାବେଡା ପୋଲିସ ଘଟଣାସ୍ଥଳରେ ପହଞ୍ଚି ଗୁରୁତରଙ୍କୁ ସ୍ଥାନୀୟ ଲୋକଙ୍କ ସହାୟତାରେ କୋରାପୁଟ ଶହୀଦ ଲକ୍ଷ୍ମଣ ନାୟକ ମେଡ଼ିକାଲ କଲେଜକୁ ପଠାଇଥିଲେ। ଖବର ଲେଖାଯିବା ପର୍ଯ୍ୟନ୍ତ ଏ ନେଇ ସୁନାବେଡା ଥାନାରେ କୌଣସି ମାମଲା ହୋଇ ନଥିବା ବେଳେ ଗୁରୁତରଙ୍କ ପରିଚୟ ମିଳିପାରି ନାହିଁ।

ବ୍ଲକ୍‌ସ୍ତରୀୟ ଜନଶୁଣାଣି: ୪୮ ଅଭିଯୋଗ ଶୁଣିଲେ ଅଧିକାରୀ

କୋରୁକୋଣ୍ଡା୧୩।୧(ଶିବଦତ୍ତ ସାହୁ)

ଜନଶୁଣାଣିରେ ଅଧିକାରୀମାନେ ଅଭିଯୋଗ ଶୁଣୁଛନ୍ତି ।

କୋରୁକୋଣ୍ଡା ବ୍ଲକ୍‌ରେ ସୋମବାର ବ୍ଲକ୍‌ସ୍ତରୀୟ ଜନଶୁଣାଣି ଅନୁଷ୍ଠିତ ହୋଇଯାଇଛି। ଏଥିରେ ଅତିରିକ୍ତ ଜିଲାପାଳ (ରାଜସ୍ୱ) ବେଦବର ପ୍ରଧାନ,ଉପଜିଲାପାଳ ଦୁର୍ଯ୍ୟୋଧନ ଭୋଇ, ଅତିରିକ୍ତ ଆରକ୍ଷୀ ଅଧୀକ୍ଷକ ଡ. ନାରାୟଣ ରଥ, ବିଡିଓ ଅମୂଲ୍ୟ କୁମାର ସାହୁ ଓ ପଞ୍ଚାୟତ ସମିତି ଅଧ୍ୟକ୍ଷ ଜିତୁ ବୁରୁଡ଼ି ପ୍ରମୁଖଙ୍କ ଉପସ୍ଥିତିରେ ୧୨ ପଞ୍ଚାୟତର ବିଭିନ୍ନ ଦାବିନେଇ ଅଞ୍ଚଳବାସୀ ଏହି ଅଭିଯୋଗ ପ୍ରକୋଷ୍ଠରେ ଦରଖାସ୍ତ କରିଥିଲେ। ମୋଟ ୪୮ ଅଭିଯୋଗ ଆସିଥିବା ବେଳେ କୋରୁକୋଣ୍ଡା ସଦର ତାରିଣୀ ମନ୍ଦିର ନିକଟ ପାହାଡ଼ ତଳେ ଥିବା ବହୁ ପୁରାତନ ଏମ୍‌ଆଇପି ବନ୍ଧ ଯାହାକି ଦୀର୍ଘଦିନ ହେଲାଣି ଭାଙ୍ଗିଚୁରି ପଡ଼ିରହିଛି । ଏଣୁ ଉକ୍ତ ଅଞ୍ଚଳରେ ରହି ଚାଷ କରୁଥିବା ଚାଷୀମାନେ ନାହିଁ ନ ଥିବା ଅସୁବିଧାର ସମୁଖୀନ ହେଉଛନ୍ତି । ଏଣୁ ଏହି ବ୍ଲକ୍‌ରେ ପୂର୍ବରୁ ହୋଇଥିବା ଜନଶୁଣାଣି ପ୍ରକୋଷ୍ଠରେ ହାଜର ହୋଇ ଏନେଇ ବହୁବାର ଅଭିଯୋଗ କରିଥିଲେ ମଧ୍ୟ ବର୍ତ୍ତମାନ ସୁଦ୍ଧା ଉକ୍ତ ବନ୍ଧ ମରାମତି ହୋଇପାରି ନାହିଁ। ଯଦି ସେହି ଏମ୍‌ଆଇପି ବନ୍ଧ ମରାମତି ହୋଇପାରିଥାନ୍ତା ତେବେ ଚାଷୀ ଗ୍ରୀଷ୍ମଋତୁରେ ଚାଷକରି ପାରନ୍ତେ ବୋଲି କୋରୁକୋଣ୍ଡା ସଦର ଚାଷୀମାନେ କହିଛନ୍ତି।

ସେହିପରି ନୀଳାକାମ୍ବେରୁ ପଞ୍ଚାୟତ ଜଣେ ମହିଳା ଅଭିଯୋଗ କରିଛନ୍ତି, ଗ୍ରାମପାଞ୍ଚାୟତ ଅଧୀନ ବାଲିମେଳା କଲେଜ ପରିସରରେ ଥିବା ଦୋକାନ ଗୃହ ଭଡ଼ାରେ ନେବାକୁ ଇଚ୍ଛୁକ ବ୍ୟକ୍ତିମାନେ ଆବେଦନ କରିବା ନିମନ୍ତେ ୨୧।୧୦।୨୪ରେ ପଞ୍ଚାୟତ ତରଫରୁ ନିର୍ଦ୍ଦେଶ ନାମା ଜାରି କରାଯାଇଥିଲା। ଉକ୍ତ ମହିଳା ଜଣକ ନିଲାମି ପ୍ରକ୍ରିୟାରେ ଅଂଶଗ୍ରହଣ କରିବା ନିମନ୍ତେ ଆବେଦ ମଧ୍ୟ କରିଥିଲେ। କିନ୍ତୁ ନିଲାମି ପ୍ରକ୍ରିୟାରେ ଅନ୍ୟ କେହି ଭାଗନେବା ପାଇଁ ଆବେଦନ କରି ନ ଥିବାରୁ ପଞ୍ଚାୟତ କାର୍ଯ୍ୟନିର୍ବାହୀ ଅଧିକାରୀ ମୋ ନାମ ଘୋଷଣା କରିବା ସହ ଦୋକାନ ଗୃହ ଅଧିକୃତ ବାବଦକୁ ୧୨ ହଜାର ଟଙ୍କା ପୈଠ କରିବା ପରେ ଅଧିକାରୀ ମୋ ନାମରେ ରସିଦ କାଟି ମୋତେ ହସ୍ତାନ୍ତର କରିଥିବା କଥା ମହିଳା ଜଣକ ଉକ୍ତ ଅଭିଯୋଗପତ୍ରରେ ଦର୍ଶାଇଛନ୍ତି। ବିଭିନ୍ନ ସ୍ଥାନରୁ ଧାରକରଜକରି ଟଙ୍କା ଆଣିଥିବା ବେଳେ ବର୍ତ୍ତମାନ ସେହି ଦୋକାନ ଗୃହର ଏଗ୍ରିମେଣ୍ଟ କରିବା ନିମନ୍ତେ ସରପଞ୍ଚଙ୍କ ନିକଟକୁ ବାରମ୍ବାର ଯାଇଥିଲେ ମଧ୍ୟ ସେ ଏଗ୍ରିମେଣ୍ଟ ନ କରି ଅନ୍ୟ ଜଣେ ସ୍ଥାନୀୟ ଲୋକଙ୍କୁ ଭେଟି ତାଙ୍କ ସହ କଥାବାର୍ତ୍ତାକରି ତା'ପରେ ଯାଇ ତୁମ ଦୋକାନ ଗୃହର ଏଗ୍ରିମେଣ୍ଟ କରିବେ ବୋଲି ସରପଞ୍ଚ କହିଛନ୍ତି । ଏଣୁ ଉକ୍ତ ଦୋକାନ ଗୃହକୁ ଖୁବ୍ ଶୀଘ୍ର ମୋତେ ହସ୍ତାନ୍ତରକଲେ ମୁଁ ବ୍ୟବସାୟକରି ପରିବାର ପ୍ରତିପୋଷଣ କରିପାରିବି ବୋଲି ଉପସ୍ଥିତ ଅଧିକାରୀଙ୍କୁ ଅନୁରୋଧ କରିଥିଲେ। ଘଟଣାର ତଦନ୍ତ ସରପଞ୍ଚଙ୍କ ବିରୋଧରେ କାର୍ଯ୍ୟାନୁଷ୍ଠାନ ଗ୍ରହଣ କରିବାକୁ ମହିଳା ଜଣକଙ୍କ ଦରଖାସ୍ତରେ ଉଲ୍ଲେଖ ରହିଛି। ଏହି ଜନଶୁଣାଣିରେ ପଞ୍ଚାୟତ ସମିତି ଅଧୀନରେ ଥିବା ସମସ୍ତ ବିଭାଗର ଅଧିକାରୀ ଓ କର୍ମଚାରୀମାନେ ଉପସ୍ଥିତ ରହିଥିଲେ ।

ଶକ୍ତି, ସ୍ୱାସ୍ଥ୍ୟ ବୃଦ୍ଧି ପାଇଁ ସୁରକ୍ଷା ବାହିନୀ ତରଫରୁ ଆନ୍ନା ମେଳା

ମାଲକାନଗିରି, ୧୩।୧(ଦୁର୍ଯ୍ୟୋଧନ ପାତ୍ର)

ଛତିଶଗଡ଼ ପୋଲିସ ମହାନିର୍ଦ୍ଦେଶକ ରାକେଶ ଅଗ୍ରୱାଲଙ୍କ ନିର୍ଦ୍ଦେଶ ଅନୁଯାୟୀ କାର୍ଯ୍ୟରତ ସିଆରପିଏଫ, ଡିଆରଜି, ଡିଭିଏଫ, କୋବ୍ରା ବାହିନୀ ଯେପରି ସୁକ୍ଷମ ଖାଦ୍ୟ ବ୍ୟବହାର କରିବେ ଓ ଏହା ଯେପରି ସେମାନଙ୍କ ଶକ୍ତି ବୃଦ୍ଧି ଓ ସ୍ୱାସ୍ଥ୍ୟ ସୁସ୍ଥ ରହିବ ସେଥିପ୍ରତି ଦୃଷ୍ଟି ଦେବାଲାଗି (ମାଣ୍ଡିଆ) ଖାଦ୍ୟ ବ୍ୟବହାର ନିମନ୍ତେ ନିର୍ଦ୍ଦେଶ ଦେଇଥିଲେ। ଛତିଶଗଡ ରାଜ୍ୟର ସମସ୍ତ ଯବାନଙ୍କ କ୍ୟାମ୍ପରେ ଆନ୍ନାମେଳା ଅନୁଷ୍ଠିତ ହୋଇଥିଲା। ଛତିଶଗଡ଼ ସୁକ୍‌ମା ଜିଲା ଶବରିନଗରସ୍ଥିତ ୦୨ ବାଟାଲିୟନ ସିଆର୍‌ପିଏଫ ମୁଖ୍ୟାଳୟରେ ମଧ୍ୟ କମାଣ୍ଡାଣ୍ଟ ରତିକାନ୍ତ ବେହେରାଙ୍କ ନେତୃତ୍ୱରେ ଆନ୍ନାମେଳା ଅନୁଷ୍ଠିତ ହୋଇଯାଇଛି। ଏଥିରେ ମାଣ୍ଡିଆରେ ତିଆରି ଇଡ଼ଲି, ଦୋସା, ସଙ୍ଗତି, ଅମ୍ବଲି, ଇଡିଆପ୍ପାମ, ଲଡ୍ଡୁ, ମୋମୋସ୍ ଓ ହାଲୱା ଇତ୍ୟାଦି ବିଭିନ୍ନ ପ୍ରକାର ଖାଦ୍ୟ ପ୍ରଦର୍ଶିତ କରାଯାଇଥିଲା। କାର୍ଯ୍ୟକ୍ରମରେ ସିଆରପିଏଫର ଦ୍ୱିତୀୟ କମାଣ୍ଡିଂ ଅଫିସର ପବନ କୁମାର, ବରିଷ୍ଠ ମେଡିକାଲ ଅଫିସର ଡାକ୍ତର ପଙ୍କଜ କୁମାର, ଡେପୁଟି କମାଣ୍ଡାଣ୍ଟ ସାମସନ୍ ରାଜୁ, ଭାସ୍କର ଭଟ୍ଟାଚାର୍ଯ୍ୟ, ଦ୍ୱିତୀୟ ବାଟାଲିୟନ ସିଆରପିଏଫର ସମସ୍ତ ଅଧିକାରୀ, ୧୨୦ ଯବାନ ଖାଇଥିଲେ।

ନିର୍ବାହୀ ଅଧିକାରୀଙ୍କୁ ଉତ୍କଳ ସାମ୍ବାଦିକ ସଂଘର ଦାବିପତ୍ର

ଏନ୍‌ଏସି ସମସ୍ୟା

କୋରୁକୋଣ୍ଡା,୧୩।୧(ଶିବଦତ୍ତ ସାହୁ)

ଖବରଦାତାଙ୍କ ପକ୍ଷରୁ ଦାବିପତ୍ର ପ୍ରଦାନ କରାଯାଉଛି।

ମାଲକାନଗିରି ଜିଲା କୋରୁକୋଣ୍ଡା ବ୍ଲକ ବାଲିମେଳା ଏନ୍‌ଏସିର ବିଭିନ୍ନ ସମସ୍ୟା ନେଇ ନୂତନ ନିର୍ବାହୀ ଅଧିକାରୀ ଭାବେ ସହକାରୀ ଜିଲାପାଳ ମୁନା ତୁରୁକ ଦାୟିତ୍ୱ ଗ୍ରହଣ କରିଛନ୍ତି। ଏହି ଅବସରରେ ଉତ୍କଳ ସାମ୍ବାଦିକ ସଂଘ କୋରୁକୋଣ୍ଡା ଶାଖା ପକ୍ଷରୁ ସଭାପତି ଶିବଦତ୍ତ ସାହୁଙ୍କ ନେତୃତ୍ୱରେ ସଂଘ କର୍ମକର୍ତ୍ତାମାନେ ବାଲିମେଳା ସହରରେ ଦୀର୍ଘଦିନଧରି ଲାଗି ରହିଥିବା ବିଭିନ୍ନ ମୌଳିକ ସମସ୍ୟାର ସମାଧାନ ନିମନ୍ତେ ଏକ ୮ ଦଫା ସମ୍ବଳିତ ଦାବିପତ୍ର ନିର୍ବାହୀ ଅଧିକାରୀ ତୁରୁକଙ୍କୁ ପ୍ରଦାନ କରାଯାଇଛି। ବାଲିମେଳା ସହରରେ ଦୀର୍ଘ ଦିନ ଧରି ଲାଗି ରହିଥିବା ବିଭିନ୍ନ ସମସ୍ୟା ମଧ୍ୟରେ ଅଞ୍ଚଳର ସୁରକ୍ଷାକୁ ଦୃଷ୍ଟିରେ ରଖି ସହରର ବିଭିନ୍ନ ସ୍ଥାନରେ ସ୍ଥାନୀୟ ପୋଲିସ ଓ ପ୍ରଶାସନର ମିଳିତ ଉଦ୍ୟମରେ ସିସିଟିଭି ଲଗାଯାଇଥିଲା। ଯାହା ଏବେ ରକ୍ଷଣାବେକ୍ଷଣ ଅଭାବରୁ ଅଚଳ ହୋଇପଡିଛି। ସହରରେ ଜନବସତି ଦିନକୁ ଦିନ ବୃଦ୍ଧି ପାଇବା, ବିଦ୍ୟାଳୟ ଛାତ୍ରୀଛାତ୍ରଙ୍କ ଯାତାୟାତ ସହ ବାଲିମେଳା ସହର ଜନଗହଳିରେ ପରିପୂର୍ଣ୍ଣ ହେଉଥିବା ହେତୁ ପ୍ରତ୍ୟେକ ମୁଖ୍ୟ ଛକରେ ଟ୍ରାଫିକ ପୋଷ୍ଟ ସହ ଲାଇଟ୍ ବ୍ୟବସ୍ଥା କରିବା, ସହରରେ ପରିମଳ ବ୍ୟବସ୍ଥାର ସୁପରିଚାଳନା, ଭିନ୍ନ ଭିନ୍ନ ସ୍ଥାନରେ ସ୍ଥାପନ କରାଯାଇଥିବା ଥଣ୍ଡା ପାନୀୟଜଳ(ଆରୋ) ଗୁଡିକ ଅଚଳ ହୋଇପଡିଛି। ଲୋକଙ୍କୁ ପାନୀୟଜଳ ଯୋଗାଣ ସୁଚାରୁ ରୂପେ ଯୋଗାଇ ଦିଆଯାଉ। ସହରର ଆବଶ୍ୟକ ସ୍ଥାନରେ ଅଧିକ ଆଲୋକୀକରଣ, ରାସ୍ତା ପାର୍ଶ୍ୱରେ ବସୁଥିବା ଉଠା ଦୋକାନୀଙ୍କୁ ଭେଣ୍ଡିଂ ଜୋନ୍ ଯୋଗାଇଦେଇ ସେମାନଙ୍କୁ ଥଇଥାନ, ନୂତନ ବସ୍‌ଷ୍ଟାଣ୍ଡରେ ଥିବା ଖାଲଖମାକୁ ତୁରନ୍ତ ମରାମତି କରିବା ଆବଶ୍ୟକ ରହିଛି।

ବାଲିମେଳା ସହରର ପ୍ରତ୍ୟେକ ମୁଖ୍ୟ ରାସ୍ତାରେ ବୁଲା ଗୋରୁ ରାସ୍ତା ଅବରୋଧ କରିବା ଫଳରେ ବିଭିନ୍ନ ସମୟରେ ଦୁର୍ଘଟଣା ଘଟି ଧନ ଜୀବନ ନଷ୍ଟ ହେଉଛି। ଏଣୁ କାଞ୍ଜିଆହୁଦା ସହ ଏହାର ତ୍ୱରିତ ସମାଧାନ କରାଯାଉ ବୋଲି ଉତ୍କଳ ସାମ୍ବାଦିକ ସଂଘ ପକ୍ଷରୁ ଦାବି ଜଣାଇବା ପରେ ଆଗାମୀ ଦିନରେ ସମସ୍ତ ସମସ୍ୟା ସମ୍ପର୍କରେ ନିରୀକ୍ଷଣ କରି ସମାଧାନ କରିବା ପାଇଁ ଉଦ୍ୟମ କରାଯିବ ବୋଲି ନିର୍ବାହୀ ଅଧିକାରୀ ତୁରୁକ ପ୍ରତିଶ୍ରୁତି ଦେଇଛନ୍ତି। ଦାବିପତ୍ର ପ୍ରଦାନ ସମୟରେ ଉତ୍କଳ ସାମ୍ବାଦିକ ସଂଘ ସମ୍ପାଦକ ପ୍ରଦୀପ କୁମାର ମହାରଣା,ଖବରଦାତା ନିରଞ୍ଜନ ମଲ୍ଲ, ଦେବାଶିଷ ପାତ୍ର ଓ ସଂଘର ଅନ୍ୟ କର୍ମକର୍ତ୍ତା ଉପସ୍ଥିତ ଥିଲେ।

ଭୋଗୀ ଉତ୍ସବ ପାଳିତ

ଜୟପୁର/ଦାମନଯୋଡି,୧୩।୧ (ପବନ ପାଣିଗ୍ରାହୀ/ମାନସ ରଞ୍ଜନ କର)

କୋରାପୁଟ ଜିଲା ଜୟପୁର ସହରରେ ପୋଙ୍ଗଲ ଅବସରରେ ତେଲୁଗୁ ସମ୍ପ୍ରଦାୟର ଲୋକେଗ ଭୋଗୀ ଲଗାଇ ଉତ୍ସବ ସୋମବାର ପାଳନ କରିଛନ୍ତି। ଲୋକେ ବର୍ଷ ସାରା ଘରେ ରଖିଥିବା କାଠକୁ ଜାଳିଥିଲେ। ଜୟପୁରର ପ୍ରସାଦରାଓ ପେଟା, ମହାରାଣିପେଟା ପରି ୧୫ରୁ ଅଧିକ ସ୍ଥାନରେ ଭୋଗୀ ଆସର ଜମିଥିବା ବେଳେ ବିଧାୟକ ତାରା ପ୍ରସାଦ ବାହିନୀପତି ଉପସ୍ଥିତ ଥିଲେ। ବିଭିନ୍ନ ସାଂସ୍କୃତିକ କାର୍ଯ୍ୟକ୍ରମ ଆୟୋଜିତ ହୋଇଥିଲା। ତେଲୁଗୁ ସମ୍ପ୍ରଦାୟର ଲୋକେ ବିଭିନ୍ନ ସ୍ଥାନରେ ନିଆଁ ଜାଳି ଶୀତକୁ ବିଦାୟ ଦେଇଥିଲେ। ସେହିପରି ଦାମନଯୋଡ଼ି

ଶିଳ୍ପାଞ୍ଚଳରେ ତେଲୁଗୁ ବିଜ୍ଞାନ ସମିତି ପକ୍ଷରୁ ଟାଉନସିପ ସେକ୍ଟର-୩ସ୍ଥିତ ନାଲ୍‌କୋ କ୍ଲବ୍ ପରିସରରେ ଦକ୍ଷିଣ ଭାରତୀୟ ଗଣପର୍ବ ପୋଙ୍ଗଲର ଭୋଗୀ ଉତ୍ସବ ପାଳନ କରାଯାଇଛି। ଲୋକେ କାଠରେ ଅଗ୍ନି ସଂଯୋଗ କରି ନୂତନ ଓ ସୁସ୍ଥ ସମାଜ ଗଠନ ପାଇଁ ପୂଜାର୍ଚ୍ଚନା କରିଥିଲେ। ବିଭିନ୍ନ କାର୍ଯ୍ୟକ୍ରମରେ ଛୋଟ ପିଲା ଓ ବୟସ୍କ ବ୍ୟକ୍ତିମାନେ ଅଂଶଗ୍ରହଣ କରିଥିଲେ। ବିଜେତାଙ୍କୁ ପୁରସ୍କୃତ କରାଯାଇଥିଲା। କାର୍ଯ୍ୟକ୍ରମରେ ନାଲ୍‌କୋର ଜିଜିଏମ୍ ତଥା ଭାରପ୍ରାପ୍ତ ଇଡି ଆର.ଏସ.ରାଜୁ, ଜିଜିଏମ୍(ମାଇନ୍ସ) ଭି.ଏସ୍.ଏସ୍ ଆନନ୍ଦ,ଜିଏମ୍ ଏନ.ଏସ.ସୁଧାକର, ବାଥୁଲା ସୁରେଶ ବାବୁ, ଡିଜିଏମ୍ ଏମ.ଉମା ମହେଶ,ଜଗଦୀଶ କୋରଡ଼ା, ଗୌରୀ ଶ୍ରୀନିବାସ, ଏମ୍.କ୍ରିଷ୍ଣା, ଜି.ଅଭିନାଶ, ଏନ.ଜି.ଭି.ଆର.ଶାସ୍ତ୍ରୀ, ଜଗଦୀଶ ପଟ୍ଟନାୟକ ଓ ମିନା ରାଓ ପ୍ରମୁଖ ଉପସ୍ଥିତ ଥିଲେ।

ଢେମ୍‌ସା ନୃତ୍ୟରେ ମଜିଲେ ମହିଳା ମହାବିଦ୍ୟାଳୟ ଛାତ୍ରୀ

ଛାତ୍ରୀମାନେ ଢେମ୍‌ସା ନୃତ୍ୟ କରୁଛନ୍ତି ।

ମାଲାକନଗିରି, ୧୩।୧(ଦୁର୍ଯ୍ୟୋଧନ ପାତ୍ର)

ମାଲକାନଗିରି ସଦର ମହକୁମା ମହିଳା ମହାବିଦ୍ୟାଳୟର ୬୦୦ରୁ ଊର୍ଦ୍ଧ୍ୱ ଛାତ୍ରୀ ବଣଭୋଜିରେ ସାମିଲ ହୋଇ ଢେମସା ନାଚରେ ମଜିଥିବା ଦେଖିବାକୁ ମିଳିଛି। ଅଧ୍ୟକ୍ଷ ଦୁଷ୍ମନ୍ତ ଜେନାଙ୍କ ତତ୍ତ୍ୱାବଧାନରେ ସମସ୍ତ ଛାତ୍ରୀଙ୍କୁ ନେଇ ବାଲିମେଳା ପାୱାର ହାଉସ୍ ସୁଲୁକୋଣ୍ଡା ଶିଶୁ ଉଦ୍ୟାନ ପରିସରରେ ଏକ ବଣଭୋଜି କରାଯାଇଥିଲା। ପରେ ଛାତ୍ରୀମାନଙ୍କ ମଧ୍ୟରେ ବିଭିନ୍ନ ପରିବେଶ ସମ୍ବନ୍ଧୀୟ କୁଇଜ ପ୍ରତିଯୋଗିତା, କ୍ରୀଡା, ସଙ୍ଗୀତ ପ୍ରତିଯୋଗିତା, ନାଚ ପ୍ରତିଯୋଗିତା ଓ ଅନ୍ତାକ୍ଷରୀ କରାଯାଇଥିଲା। ପରେ ଛାତ୍ରୀମାନେ ମିଳିତ ଭାବେ ଆଦିବାସୀ ଢେମସା ନାଚରେ ମଜି ଯାଇଥିଲେ।

ଅବସରପ୍ରାପ୍ତ ପ୍ରାଥମିକ ଶିକ୍ଷକଙ୍କୁ ସମ୍ବର୍ଦ୍ଧନା

ସମ୍ବର୍ଦ୍ଧନା କାର୍ଯ୍ୟକ୍ରମରେ ଯୋଗଦେଇଥିବା ଶିକ୍ଷକ ଓ ଅନ୍ୟମାନେ ।

ମାଲକାନଗିରି,୧୨।୧(ଗୌରୀଶଙ୍କର ପଣ୍ଡା)

ମାଲକାନଗିରି ଜିଲା ସଦର ମହକୁମାସ୍ଥ ନିଖିଳ ଉତ୍କଳ ପ୍ରାଥମିକ ଶିକ୍ଷକ ସଂଘ ପ୍ରାଙ୍ଗଣରେ ଜିଲା ସଭାପତି ତାରକ ମଣ୍ଡଳଙ୍କ ଅଧ୍ୟକ୍ଷତାରେ ଶିକ୍ଷକ ମନୋରଞ୍ଜନ ସେଠୀଙ୍କୁ ଅବସରକାଳୀନ ସମ୍ବର୍ଦ୍ଧନା ଦିଆଯାଇଛି। ଉକ୍ତ ସମ୍ବର୍ଦ୍ଧନା ସଭାରେ ମୁଖ୍ୟ ଅତିଥି ଭାବେ ଏବିଇଓ ଗୌରାଙ୍ଗ ସଜ୍ଜନ, ମୁଖ୍ୟବକ୍ତା ରଞ୍ଜିତ ନାୟକ, ସଂଘର ଉପଦେଷ୍ଟା ପ୍ରକାଶ ଚନ୍ଦ୍ର ପଟ୍ଟନାୟକ, ଜିଲା ସାଧାରଣ ସମ୍ପାଦକ ଦାମୋଦର ସାହୁ, ବ୍ଲକ୍ ସଂଘ ସଭାପତି ରାମପ୍ରସାଦ ପାଢ଼ୀ, ସମ୍ପାଦକ ଗୁରୁପଦ ସରକାର, ଗଣେଶ ଜେନା, ଜିଲା ସଙ୍ଗଠନ ସମ୍ପାଦକ ସଚିନ ସାନା, କବିରାଜ ପ୍ରଧାନ ମଞ୍ଚାସୀନ ଥିଲେ। ପରେ ଅତିଥିମାନେ ଅବସରପ୍ରାପ୍ତ ଶିକ୍ଷକ ସେଠୀଙ୍କୁ ସ୍ମର୍ଣ୍ଣ ମୁଦ୍ରିକା, ଉପଢୌକନ, ଡାଏରୀ, କଲମ ଇତ୍ୟାଦି ପ୍ରଦାନକରି ସମ୍ବର୍ଦ୍ଧିତ କରିଥିଲେ। ଅନ୍ୟମାନଙ୍କ ମଧ୍ୟରେ ଶିକ୍ଷକ ଚିତ୍ତରଞ୍ଜନ ସରକାର, ମନୋରଞ୍ଜନ ବେହେରା, ପ୍ରଦୀପ କୁମାର ଦଳେଇ, ସୁରେନ୍ଦ୍ରନାଥ ମହାରଣା, ପଦ୍ମଚରଣ ବେହେରା, ସମୀରକାନ୍ତ ରଥ, ଶ୍ରୀଧର ସାହୁ, ବିକାଶ ସେଠୀ, ଜିତେନ୍ଦ୍ର ତ୍ରିପାଠୀ ପ୍ରମୁଖ ପ୍ରାୟ ୫୦ ସଂଘପ୍ରେମୀ ଉପସ୍ଥିତ ଥିଲେ।

ଜୟ ମା' କାଳୀ କ୍ରିକେଟ୍ ଟୁର୍ନାମେଣ୍ଟ ଉଦ୍‌ଘାଟିତ

ପଡିଆ, ୧୩।୧(ଭାସ୍କର ରାଓ)

ମାଲକାନଗିରି ଜିଲା ପଡିଆ ବ୍ଲକ ଏମ୍‌ପିଭି ୬୬ ଗ୍ରାମରେ କ୍ରିକେଟ ଟୁର୍ଣ୍ଣାମେଣ୍ଟ ଅନୁଷ୍ଠିତ ହୋଇଯାଇଛି। ଓଡିଶା, ସୀମାବର୍ତ୍ତୀ ଛତିଶଗଡ଼ ଓ ଆନ୍ଧ୍ରପ୍ରଦେଶର ୧୬ ଦଳକୁ ନେଇ ଅନୁଷ୍ଠିତ ଏହି ଆନ୍ତଃରାଜ୍ୟ ଟୁର୍ନାମେଣ୍ଟ ରବିବାର ଉଦ୍‌ଘାଟିତ ହୋଇଯ

ହଷ୍ଟେଲରୁ ଛାତ୍ରୀଙ୍କ ଝୁଲନ୍ତା ମୃତଦେହ ଜବତ

ଭୁବନେଶ୍ୱର,୧୩।୧
(ସୂର୍ଯ୍ୟକାନ୍ତ ବେହେରା)

ଭୁବନେଶ୍ୱର ଉତ୍କଳ ସଙ୍ଗୀତ ମହାବିଦ୍ୟାଳୟର ଛାତ୍ରୀନିବାସ ରୁମ୍ ନମ୍ବର- ୨୧ରୁ ଜଣେ ଛାତ୍ରୀଙ୍କ ଝୁଲନ୍ତା ମୃତଦେହ ସୋମବାର ମିଳିଛି। ମୃତା ଛାତ୍ରୀ କେନ୍ଦ୍ରାପଡ଼ା ଜିଲା ପଟ୍ଟାମୁଣ୍ଡାଇ ଥାନା ଅନ୍ତର୍ଗତ ଚଢ଼େଇଆ ଅଞ୍ଚଳର ଉତ୍କଳିକା ସ୍ୱାଇଁ(୧୭)। ସେ ଓଡ଼ିଶୀ ବିଭାଗର ଦ୍ୱିତୀୟ ବର୍ଷର ଛାତ୍ରୀ ଥିଲେ। ପ୍ରାଥମିକ ତଦନ୍ତରୁ ଉତ୍କଳିକା ଆତ୍ମହତ୍ୟା କରିଥିବା ପୋଲିସ ଜାଣିବାକୁ ପାଇଛି। ହେଲେ ଆତ୍ମହତ୍ୟା ପଛର କାରଣ କ'ଣ ତାହା ଜଣାପଡ଼ି ନ ଥିବାରୁ ତାଙ୍କ ମୋବାଇଲ ଜବତ କରି ଅଧିକ ତଦନ୍ତ ଜାରି ରଖିଛି। ଅପରପକ୍ଷେ ନିକଟରେ ଅନୁଷ୍ଠିତ ହୋଇଯାଇଥିବା ପ୍ରବାସୀ ଭାରତୀୟ ଦିବସରେ ଉତ୍କଳିକା ଓଡ଼ିଶୀ ନୃତ୍ୟ ପରିବେଷଣ କରି ଖୁସି ଥିବା ତାଙ୍କର ସହପାଠିନୀମାନେ କହିଛନ୍ତି। ଏନେଇ ହଷ୍ଟେଲ ସୁପରିଣ୍ଟେଣ୍ଡେଣ୍ଟ ଗୌରମୋହନ ମହାନ୍ତି କହିଛନ୍ତି, ଏଠି ଏଭଳି କିଛି ସମସ୍ୟା ଆଗରୁ ହୋଇନି। ସକାଳୁ ଜଣେ ଛାତ୍ରୀ ଆତ୍ମହତ୍ୟା କରିଥିବା ନେଇ ୱାର୍ଡେନ ଖବର ଦେଇଥିଲେ। ପିଲା ମଧ୍ୟ ସକାଳେ ତାକୁ ଦେଖିଥିଲେ। ସେ ସକାଳୁ ରୁମ୍ ବାହାରକୁ ଆସି ଫିଲ୍ଟରରୁ ପାଣି ନେଇଥିଲା। କ୍ଲାସକୁ ଯିବା ପାଇଁ ଯେତେବେଳେ ପିଲା ତାକୁ ଡାକିଛନ୍ତି ସେତେବେଳେ ତା' ରୁମ୍‌ର କବାଟ ଖୋଲି ନ ଥିଲା। ସେ ଶୋଇପଡ଼ିଥିବା ଭାବି ଅନ୍ୟ ସହପାଠୀମାନେ କବାଟକୁ ଧକ୍କା ପକାଇବା ପରେ ଖୋଲିଯାଇଥିଲା। ଏହାପରେ ଉତ୍କଳିକାଙ୍କୁ ଝୁଲନ୍ତା ଅବସ୍ଥାରେ ଦେଖି ଅନ୍ୟ ଛାତ୍ରୀମାନେ ୱାର୍ଡେନଙ୍କୁ ଜଣାଇଥିଲେ। ଏହାପରେ ସମ୍ପୃକ୍ତା ଛାତ୍ରୀଙ୍କ ପରିବାର ଲୋକ, ସ୍ଥାନୀୟ ଅଭିଭାବକ, କଲେଜ ଅଧ୍ୟକ୍ଷ ଏବଂ ପୋଲିସକୁ ସୂଚନା ଦିଆଯାଇଥିଲା। ତେବେ ତା'ର ପରୀକ୍ଷା ସରିଥିଲା । ସେ ଘରକୁ ଯିବାର ଥିଲା। କ'ଣ ପାଇଁ ଏଭଳି ଚରମ ନିଷ୍ପତ୍ତି ନେଲା ତାହା ଜଣାପଡିନାହିଁ ବୋଲି ସୁପରିଣ୍ଟେଣ୍ଡେଣ୍ଟ କହିଛନ୍ତି। ଅପରପକ୍ଷେ ଉତ୍କଳିକାଙ୍କ ଭାଇ କମଳାକାନ୍ତ ସ୍ୱାଇଁ କାହା ବିରୋଧରେ ଅଭିଯୋଗ ଆଣି ନ ଥିଲେ ମଧ୍ୟ ଘଟଣାର ଠିକ୍ ତଦନ୍ତ କରି କାରଣ ସାମ୍ନାକୁ ଆଣିବାକୁ ଥାନାରେ ଏତଲା ଦେଇଛନ୍ତି। ଅଭିଯୋଗକୁ ଭିତ୍ତିକରି ପୋଲିସ ଏକ ଅପମୃତ୍ୟୁ ମାମଲା ରୁଜୁ କରି ଘଟଣାର ହଷ୍ଟେଲ ୱାର୍ଡେନ, ଛାତ୍ରୀ, କଲେଜ ଅଧ୍ୟକ୍ଷଙ୍କୁ ପଚରାଉଚରା କରି ତଦନ୍ତ ଆରମ୍ଭ କରିଛି।

ସୂଚନାନୁସାରେ, ଉକ୍ତ ହଷ୍ଟେଲର ରୁମ୍ ନଂ.୨୧ରେ ଉତ୍କଳିକା ଅନ୍ୟ ଦୁଇ ଛାତ୍ରୀଙ୍କ ସହ ରହୁଥିଲେ। ଛୁଟିରେ ତାଙ୍କ ଦୁଇ ରୁମ୍‌ମେଟ ଘରକୁ ପଳାଇ ଯାଇଛନ୍ତି। ଉତ୍କଳିକା ସୋମବାର ସକାଳ ପାଖାପାଖି ୯ଟା ସମୟରେ ଫ୍ୟାନ୍‌ରେ ଏକ କଳା ଓଢ଼ଣି ସାହାଯ୍ୟରେ ଝୁଲୁଥିବା ଅନ୍ୟ ସହପାଠୀମାନେ ଦେଖି ଚିତ୍କାର କରିବାରୁ ଘଟଣା ଜଣାପଡ଼ିଥିଲା। ଖବରପାଇ ପୋଲିସ ଘଟଣାସ୍ଥଳରେ ପହଞ୍ଚି ମୃତଦେହ ଜବତ କରି କ୍ୟାପିଟାଲ ହସ୍ପିଟାଲରେ ବ୍ୟବଚ୍ଛେଦ ପରେ ପରିବାର ଲୋକଙ୍କୁ ହସ୍ତାନ୍ତର କରିଛି।

କାରଣ ଅସ୍ପଷ୍ଟ, ଆତ୍ମହତ୍ୟା ସନ୍ଦେହ

ଉତ୍କଳ ସଂଗୀତ ମହାବିଦ୍ୟାଳୟର ଛାତ୍ରୀ ନିବାସ। ଉତ୍କଳିକା ସ୍ୱାଇଁ(ଇନ୍‌ସେଟ୍)

ଚାକିରି ନାଁରେ ଠକେଇ, ୨ ଦମ୍ପତି ଗିରଫ

ହିଞ୍ଜିଳିକାଟୁ,୧୨।୧
(ଦ୍ୱିତୀକୃଷ୍ଣ ପଣ୍ଡା)

ଚାକିରି କରାଇ ଦେବା ନାଁରେ ଲୋକଙ୍କୁ ଠକିଥିବା ୨ ଦମ୍ପତିଙ୍କୁ ଗଞ୍ଜାମ ଜିଲା ହିଞ୍ଜିଳି ଥାନା ପୋଲିସ ଗିରଫ କରିଛି। ସେମାନେ ହେଲେ ବାଲେଶ୍ୱର ଜିଲା ନୀଳଗିରି ଅଞ୍ଚଳର ଗଣେଶ ନାୟକ, ତାଙ୍କ ସ୍ତ୍ରୀ ତପସ୍ୱିନୀ ସିଂ, ଭୁବନେଶ୍ୱର ଶହୀଦ ନଗର ଥାନା ପଥରବନ୍ଧ ଗ୍ରାମର ବିପିନି ପାତ୍ର ଓ ତାଙ୍କ ସ୍ତ୍ରୀ ବିଜୁଳି ପାତ୍ର। ଅଭିଯୁକ୍ତମାନଙ୍କୁ ସୋମବାର କୋର୍ଟ ଚାଲାଣ କରାଯାଇଛି। ସେମାନେ ୧୧ ଜଣଙ୍କଠାରୁ ପ୍ରାୟ ୧୮.୭୦ ଲକ୍ଷ ଟଙ୍କା ଲୁଟି ନେଇଥିବା ଥାନାରେ ଅଭିଯୋଗ ହୋଇଛି।

ହିଞ୍ଜିଳି ଥାନା କାଞ୍ଜିଆମା ଗ୍ରାମର ବୁଲୁ ଜେନା ଭୁବନେଶ୍ୱର ସାଲିଆ ସାହିରେ ତେଜରାତି ଦୋକାନ କରିଥିବା ସମୟରେ ପଥରବନ୍ଧ ଅଞ୍ଚଳର ବିପିନଙ୍କ ସହ ତାଙ୍କର ବନ୍ଧୁତା ହୋଇଥିଲା। ବୁଲୁଙ୍କ ଦୋକାନରୁ ବିପିନ ବିଭିନ୍ନ ସମୟରେ ପ୍ରାୟ ୨ଲକ୍ଷ ଟଙ୍କାର ସଉଦା କିଣିଥିଲେ। ବୁଲୁ ଟଙ୍କା ମାଗିବାରୁ ବିପିନ ନିଜର ଓ ତାଙ୍କ ସହଯୋଗୀ ନୀଳଗିରି ଅଞ୍ଚଳର ଗଣେଶଙ୍କ ବ୍ରହ୍ମପୁର ଅଞ୍ଚଳରେ ଥିବା ଏକ ଘରବାରି ଜମିକୁ ବିକି ବକେୟା ଦେବେ ବୋଲି ପ୍ରତିଶ୍ରୁତି ଦେଇଥିଲେ। ପରେ ଗଣେଶ, ବିପିନି ପରିବାର ସହ ଭୁବନେଶ୍ୱରରୁ ଆସି କାଞ୍ଜିଆମା ଗ୍ରାମରେ ଏକ ଭଡାଘରେ ରହିଥିଲେ। ଉଭୟେ ସେମାନଙ୍କ ସ୍ତ୍ରୀଙ୍କ ସହ ମିଶି ସ୍ଥାନୀୟ ଅଞ୍ଚଳରେ ଚାକିରି କରାଇ ଦେବା ନାଁରେ ୧୧ ଜଣଙ୍କ ଠାରୁ ପ୍ରାୟ ୧୮.୭୦ଲକ୍ଷ ଟଙ୍କା ଠକି ନେଇଥିଲେ। ଦୀର୍ଘଦିନ ଧରି ଚାକିରି ନ ମିଳିବାରୁ ଆଶାୟୀମାନେ ଟଙ୍କା ଫେରାଇ ଦେବାକୁ ଦୁଇ ଦମ୍ପତିଙ୍କୁ କହିଥିଲେ। ତଥାପି ସେମାନେ ମିଥ୍ୟା ପ୍ରତିଶ୍ରୁତି ଦେବାରୁ ଠକାମିର ଶିକାର ହୋଇଥିବା ୧୧ ଜଣ ହିଞ୍ଜିଳି ଥାନା କାଞ୍ଜିଆମା ଗ୍ରାମର ରଶ୍ମିତା ସ୍ୱାଇଁ, ବନିତା ସ୍ୱାଇଁ, ରୀତା ଜେନା, ମଙ୍ଗୁଲୁ ବିଷୋୟୀ, ସଂଗ୍ରାମ ରାଉତ, ବିଦ୍ୟାଦର ରାଉତ, ରୋହି ଜେନା, ଦାଶରଥି ବେହେରା, ଆମ୍ବିଳାପଲ୍ଲୀ ଗ୍ରାମର ପଞ୍ଚାନନ ବେହେରା, ଜୀବନ ବେହେରା ଓ ସନ୍ତୋଷ ଡାକୁଆ ହିଞ୍ଜିଳି ଥାନାରେ ରବିବାର ଅଭିଯୋଗ କରିଥିଲେ। ପୋଲିସ ନଂ. ୩୫/୨୫ରେ ମାମଲା ରୁଜୁ କରି ୨ ଦମ୍ପତିଙ୍କୁ ଗିରଫ କରାଯାଇ ଅଧିକ ତଦନ୍ତ ଚାଲିଥିବା ତଦନ୍ତକାରୀ ଅଧିକାରୀ ତଥା ଥାନା ଏସଆଇ ସିଦ୍ଧାର୍ଥ ଶଙ୍କର ଜେନା କହିଛନ୍ତି। ଅଭିଯୁକ୍ତ ଗଣେଶ ନାୟକଙ୍କ ନାମରେ ଭୁବନେଶ୍ୱର ସମେତ ବିଭିନ୍ନ ଥାନାରେ ଆପରାଧିକ ମାମଲା ରହିଛି।

୧୧ ଜଣଙ୍କଠାରୁ ଲୁଟିଥିଲେ ୧୮.୭୦ ଲକ୍ଷ

ଗିରଫ ୨ ଦମ୍ପତି।

ଖଡ଼ିଆଳ ତହସିଲ୍‌ଦାର ଖାଉଟି ଅଦାଲତରେ ଦଣ୍ଡିତ

ନୂଆପଡ଼ା,୧୩।୧
(ମକାରୁ ବେମାଲ)

କାର୍ଯ୍ୟରେ ଅବହେଳା ଯୋଗୁ ନୂଆପଡ଼ା ଜିଲା ଖଡ଼ିଆଳ ତହସିଲଦାର ଖାଉଟି ଅଦାଲତ ଦ୍ୱାରା ଦଣ୍ଡିତ ହୋଇଛନ୍ତି। ଅଭିଯୋଗକାରୀ ମ୍ୟୁଟେଶନ ଫି' ଜମା କରିଥିଲେ ମଧ୍ୟ ତହସିଲଦାର ସେବା ପ୍ରଦାନରେ ଅବହେଳା କରିଥିଲେ। ଏପରି କି ଅବହେଳା ସହ ଅଭିଯୋଗକାରୀଙ୍କୁ ନିର୍ଯାତନା ଦେଇଥିବାରୁ କ୍ଷତିପୂରଣ ବାବଦରେ ୨୦ ହଜାର ଓ ମକଦ୍ଦମା ଖର୍ଚ୍ଚ ବାବଦକୁ ୫ ହଜାର ଟଙ୍କା ଆଦେଶ ପାଇବାର ୩୦ଦିନ ଭିତରେ ପ୍ରଦାନ କରିବାକୁ ତହସିଲଦାରଙ୍କୁ ନିର୍ଦ୍ଦେଶ ହୋଇଛି। ଏପରି କି ନିର୍ଦ୍ଧାରିତ ସମୟରେ ସମସ୍ତ ରାଶି ପ୍ରଦାନ ନ କଲେ ଅତିରିକ୍ତ କ୍ଷତିପୂରଣ ଦୈନିକ ଶହେ ଟଙ୍କା ଲେଖାଏ ଦେବାକୁ ପଡିବ ବୋଲି ଅଦାଲତ ରାୟରେ ସ୍ପଷ୍ଟ କରିଛନ୍ତି।

ସୂଚନାକ୍ରମେ ୨୦୨୩ ଜୁଲାଇ ୨୦ରେ ଖଡିଆଳ ତହସିଲ ଅଧୀନ ସୁନାରିସିକୁଆ ଗାଁର ପରମେଶ୍ୱର ବାରିକ ଇ-ରେଜିଷ୍ଟ୍ରେଶନ ମାଧ୍ୟମରେ ପ୍ରଭଞ୍ଜନ ଠାକୁରଙ୍କଠାରୁ ଏକ ଜମି କିଣିଥିଲେ। ସେହିବର୍ଷ ଅଗଷ୍ଟ ୨୫ରେ ସ୍ପିଡ୍‌ପୋଷ୍ଟ ମାଧ୍ୟମରେ ଜମି ପଟ୍ଟା ପ୍ରଦାନ କରାଯାଇଥିବା ନେଇ ସେ ଆଭାସୀ ଜରିଆରେ ତହସିଲଦାରଙ୍କଠାରୁ ସୂଚନା ପାଇଥିଲେ। ଜମି ପଞ୍ଜୀକରଣ ସମୟରେ ପରମେଶ୍ୱର ସରକାରୀ ଫି' ସହ ପୋଷ୍ଟାଲ ଫି' ଦେଇଥିଲେ ମଧ୍ୟ ଜମିପଟ୍ଟା ମିଳି ନ ଥିଲା। ପରବର୍ତ୍ତୀ ସମୟରେ ଅର୍ଥାତ୍ ଅକ୍ଟୋବର ୧୮ରେ ପରମେଶ୍ୱର ଜମି ପଟ୍ଟା ପାଇଥିଲେ। ଏଭଳି ବିଳମ୍ବରେ ଅସନ୍ତୋଷ ପ୍ରକାଶ କରି ପରମେଶ୍ୱର ଖାଉଟି ଅଦାଲତଙ୍କ ଦ୍ୱାରସ୍ଥ ହୋଇଥିଲେ। ଖାଉଟି ଅଦାଲତଙ୍କ ନୋଟିସ ପାଇ ସରକାରୀ ଓକିଲ ତ୍ରିଲୋକଚାନ୍ଦ ସୋନି ଜବାବ ଦାଖଲ କରିଥିଲେ। ତହସିଲଦାର ସରକାରଙ୍କ ଜଣେ ଏଜେଣ୍ଟ, ସେ ଲାଭ ପାଇଁ କୌଣସି ବ୍ୟବସାୟ କରୁନାହାନ୍ତି। ଏପରି କି ଅଭିଯୋଗକାରୀ ଅପରପକ୍ଷଙ୍କ ଖାଉଟି ମଧ୍ୟ ନୁହନ୍ତି। ଏଣୁ ଅଭିଯୋଗ ରଦ୍ଦ କରିବାକୁ ଓକିଲ ସୋନି ଯୁକ୍ତି ଉପସ୍ଥାପନ କରିଥିଲେ। ଖାଉଟି ଅଦାଲତ ଅଧ୍ୟକ୍ଷ ପୂର୍ଣ୍ଣଚନ୍ଦ୍ର ମିଶ୍ର ଓ ସଦସ୍ୟ ଷଳଧର ପ୍ରଧାନଙ୍କ ଖଣ୍ଡପୀଠ ମାମଲାର ବିଚାର କରି ୨୦୨୧ ମାର୍ଚ୍ଚ ୨୪ରେ ସରକାରଙ୍କ ନିର୍ଦ୍ଦେଶାବଳୀ ସଂଖ୍ୟା ୧୦୧୮୬ରେ ଆର୍‌ଏଣ୍ଡଡିଏମ୍‌ଙ୍କ ନିର୍ଦ୍ଦେଶନାମାକୁ ତହସିଲଦାର ସମ୍ପୂର୍ଣ୍ଣ ଉଲ୍ଲଂଘନ କରିଥିବା ଦର୍ଶାଇ ଏଭଳି ଦଣ୍ଡାଦେଶ ଦେଇଛନ୍ତି।

ଦାଖଲ ହୋଇପାରିଲାନି କେସ୍ ଡାଏରି, ଜାମିନ ଶୁଣାଣି ଘୁଞ୍ଚିଲା

ପ୍ରଧାନମନ୍ତ୍ରୀଙ୍କ ପ୍ରମୁଖ ସଚିବଙ୍କ ଝିଅ ଓ ଜ୍ୱାଇଁ କହି ଠକେଇ ଘଟଣା

ଭୁବନେଶ୍ୱର,୧୩।୧
(ସୂର୍ଯ୍ୟକାନ୍ତ ବେହେରା)

ନିଜକୁ ପ୍ରଧାନମନ୍ତ୍ରୀଙ୍କ ପ୍ରମୁଖ ସଚିବଙ୍କ ଝିଅ ଓ ଜ୍ୱାଇଁ ପରିଚୟ ଦେବା ସହ ନାମ ପରିବର୍ତ୍ତନ କରି ବଡ଼ବଡ଼ିଆଙ୍କୁ ଠକୁଥିବା ହାଇପ୍ରୋଫାଇଲ୍ ଠକ ଯୋଡ଼ି ହଂସିତା ଅଭିଲିପ୍‌ସା ଓରଫ ବିଷ୍ଣୁପ୍ରିୟା ଚାନ୍ଦ ଓରଫ ରାକ୍ଷୀ ଓ ଅନିଲ କୁମାର ମହାନ୍ତିଙ୍କ ସମ୍ପତ୍ତି ଗୁମର ଖୋଲିବାରେ ଲାଗିଛି। ତେବେ ଏହି ମାମଲାରେ ପୋଲିସ କେସ୍ ଡାଏରି(ସିଡୀ) ଦାଖଲ କରି ନ ଥିବାରୁ ସୋମବାର ଥିବା ଜାମିନ୍ ଆବେଦନର ଶୁଣାଣି ହୋଇପାରିନାହିଁ। ଆସନ୍ତା ୧୬ତାରିଖକୁ ଶୁଣାଣି ଘୁଞ୍ଚିଛି ବୋଲି ଅନିଲଙ୍କ ଓକିଲ ଚିତ୍ରସେନ ଶ୍ରୀଚନ୍ଦନ କହିଛନ୍ତି। ଏପଟେ କାହିଁକି ଧାର୍ଯ୍ୟ ସମୟରେ ସିଡୀ ଦାଖଲ ହୋଇପାରିଲା ନାହିଁ ତାହା ଏବେ ବଡ଼ ପ୍ରଶ୍ନ ସୃଷ୍ଟି କରିଛି। ଅପରପକ୍ଷରେ କମିଶନରେଟ ପୋଲିସର ସ୍ପେଶାଲ କ୍ରାଇମ ୟୁନିଟ, ଆୟକର ବିଭାଗ ଏବଂ ଇଡି ପକ୍ଷରୁ ତଦନ୍ତ ଜାରି ରହିଛି। ତେବେ ତଦନ୍ତବେଳେ ଆୟକର ବିଭାଗ ଠକ ଯୋଡ଼ିଙ୍କ ଲିଙ୍କ୍ ରାଜ୍ୟ ବାହାରକୁ ଲମ୍ବିଥିବା ଜାଣିବାକୁ ପାଇଛି। ଝାଡଖଣ୍ଡର ଏକ କମ୍ପାନୀ ସହ ବହୁ କୋଟି ଟଙ୍କାର ଡିଲ୍ ହୋଇଥିବା ସୁରାକ ପାଇବାପରେ ଆୟକର ବିଭାଗ ଅଧିକ ଖୋଳତାଡ଼ ଚଳାଇଛି। ତେଣୁ ସ୍ପେଶାଲ କ୍ରାଇମ୍ ୟୁନିଟ ପୁଣି ରିମାଣ୍ଡରେ ନେବାକୁ ଯୋଜନା କରିଥିବା ସହ ଖୁବ୍‌ଶୀଘ୍ର ଆବେଦନ କରିପାରେ ବୋଲି ସୂଚନା ମିଳିଛି। ସୂଚନାଯୋଗ୍ୟ, ହଂସିତା ବିବାହିତା ହୋଇଥିଲେ ମଧ୍ୟ ସ୍ୱାମୀଙ୍କଠାରୁ ଅଲଗା ରହୁଥିଲେ। ସେହିଭଳି ଅନିଲ ତାଙ୍କ ସ୍ତ୍ରୀ ଓ ପିଲାମାନଙ୍କୁ ଛାଡ଼ି ଅଲଗା ରହୁଥିଲେ। ରାଜଧାନୀର ପଟିଆ ରଘୁନାଥନଗର ଅଞ୍ଚଳର ଏକ ଦାମୀ ଆପାର୍ଟମେଣ୍ଟର ଏକ ଫ୍ଲାଟରେ ଏମାନେ ଦମ୍ପତି ପରିଚୟରେ ରହୁଥିଲେ। ଏନେଇ ଉଭୟଙ୍କ ନାମରେ ଉକ୍ତ ଅଞ୍ଚଳର ଏକ ଶିକ୍ଷାନୁଷ୍ଠାନର ଡେପୁଟି ଡାଇରେକ୍ଟର ଅଭିଯୋଗ ଆଣିବା ପରେ ଉଭୟଙ୍କୁ ପୋଲିସ ଗିରଫ କରିଥିଲା।

ପରକୀୟା ପ୍ରୀତିର କରୁଣ ପରିଣତି

ଘରୁ ଡାକିନେଇ ଯୁବକଙ୍କୁ ହତ୍ୟା

ଢେଙ୍କିକୋଟ,୧୩।୧ (ନୀଳମଣି ମଣ୍ଡଳ)

କେନ୍ଦୁଝର ଜିଲା ଘଟଗାଁ ଥାନା ଅନ୍ତର୍ଗତ ପାଣପଶି ଗ୍ରାମରେ ପରକୀୟା ପ୍ରୀତିରୁ ହତ୍ୟାକାଣ୍ଡ ଘଟିଛି। ଜଣେ ଯୁବକଙ୍କୁ ଘରୁ ଡାକି ନେଇ ସଂଘବଦ୍ଧ ଭାବେ ହାଣି ହତ୍ୟା କରାଯାଇଛି। ମୃତକ ଉକ୍ତ ଗ୍ରାମର ସୁବ୍ରତ କୁମାର ମହାକୁଡ଼(୨୬)। ଅଭିଯୋଗ ଆଧାରରେ ପୋଲିସ ହତ୍ୟା ମାମଲା ରୁଜୁ କରି ୨ ଜଣଙ୍କୁ ଅଟକ ରଖି ତଦନ୍ତ ଆରମ୍ଭ କରିଛି।

ସୂଚନା ଅନୁଯାୟୀ, ସୁବ୍ରତଙ୍କର ଗ୍ରାମର ଜଣେ ବିବାହିତା ମହିଳାଙ୍କ ସହ ପ୍ରେମସମ୍ପର୍କ ଗଢ଼ିଉଠିଥିଲା। ଏ କଥା ମହିଳାଙ୍କ ସ୍ୱାମୀ ଜାଣିପାରିଥିଲେ। ଏ ନେଇ ସେ ସୁବ୍ରତଙ୍କୁ ତାଗିଦା କରିଥିଲେ। ଘଟଣାକୁ ନେଇ ଉଭୟଙ୍କ ମଧ୍ୟରେ ଝଗଡ଼ା ହୋଇଥିଲା। ରବିବାର ବିଳମ୍ବିତ ରାତିରେ ସୁବ୍ରତଙ୍କୁ ଘରୁ ଡାକିନେଇ ସଂଘବଦ୍ଧ ଭାବେ ଟାଙ୍ଗିଆରେ ହାଣି ହତ୍ୟା କରାଯାଇଥିବା ତାଙ୍କ ମା' ଅଭିଯୋଗ କରିଛନ୍ତି। ସକାଳେ ରାସ୍ତାରେ ସୁବ୍ରତଙ୍କ ବେକ କଟା ମୃତଦେହ ପଡ଼ିଥିଲା। ଖବର ପାଇ ଘଟଗାଁ ଥାନା ଆଇଆଇସି ଶୁଭ୍ରାନ୍ତ କୁମାର ଜେନା ପହଞ୍ଚି ମୃତଦେହ ଜବତ କରିଥିଲେ। କେନ୍ଦୁଝରରୁ ସାଇଣ୍ଟିଫିକ୍ ଟିମ୍ ଆସିବା ପରେ ସନ୍ଧ୍ୟା ୬ଟାରେ ମୃତଦେହ ବ୍ୟବଚ୍ଛେଦ ପାଇଁ ପଠାଯାଇଛି। ଏ ନେଇ ମୃତକଙ୍କ ମା' ରଘୁନୀ ବେୱା କହିଛନ୍ତି, ପୁଅକୁ ରାତିରେ କେତେଜଣ ଫୋନ୍ କରି ଡାକିଥିଲେ। ତାପରଠୁ ପୁଅ ଆଉ ଘରକୁ ଫେରିନାହିଁ। ତାକୁ ହତ୍ୟା କରି ରାସ୍ତାରେ ପକାଇ ଦେଇଥିବା ଅଭିଯୋଗ କରିଛନ୍ତି। ଅଭିଯୋଗ ଆଧାରରେ ଘଟଗାଁ ପୋଲିସ ଏକ ହତ୍ୟା ମାମଲା (ନଂ. ୨୫/୨୫)ରୁଜୁ କରି ଗ୍ରାମର ୨ ଜଣଙ୍କୁ ଅଟକ ରଖି ତଦନ୍ତ ଆରମ୍ଭ କରିଛି।

ଅସଲି କମ୍ପାନୀ ନାମରେ ନକଲି ପାର୍ଟ୍ସ ବିକ୍ରି ଅଭିଯୋଗ

ପାରାଦୀପ, ୧୩।୧(ଶରତ ରାଉତ)

୧୦ ଲକ୍ଷରୁ ଅଧିକ ଟଙ୍କାର ପାର୍ଟ୍ସ ଜବତ

ଜଗତ୍‌ସିଂହପୁର ଜିଲା ପାରାଦୀପର ଦୋଛକିଠାରେ ଥିବା ଜେ.କେ ଇଞ୍ଜିନିୟରିଂ ଦୋକାନରେ ସୋମବାର ସନ୍ଧ୍ୟାରେ ପାରାଦୀପ ଓ ଲକ୍‌ଆନା ପୋଲିସ ଚଢ଼ାଉ କରିଛି। ଉକ୍ତ ଦୋକାନରେ ଏକ କମ୍ପାନୀର ନକଲି ପାର୍ଟ୍ସ ଭାରତର ବିଭିନ୍ନ ସ୍ଥାନକୁ ସପ୍ଲାଇ କରାଯାଉଥିବା ଅଭିଯୋଗ ହୋଇଥିଲା। ଏ ସମ୍ପର୍କରେ କମ୍ପାନୀର ଦିଲ୍ଲୀସ୍ଥିତ ମୁଖ୍ୟ କାର୍ଯ୍ୟାଳୟର ଫିଲ୍ଡ ଅଫିସର ମହେନ୍ଦ୍ର ସିଂ ପାରାଦୀପ ଲକ୍ ଥାନାରେ ଅଭିଯୋଗ କରିବା ପରେ ପୋଲିସର ସ୍ୱତନ୍ତ୍ର ଟିମ୍ ସନ୍ଧ୍ୟାରେ ସମ୍ପୃକ୍ତ ଦୋକାନରେ କମ୍ପାନୀ ଅଧିକାରୀଙ୍କ ଉପସ୍ଥିତିରେ ଚଢ଼ାଉ କରିଛି। ରିପୋର୍ଟ ଲେଖା ହେବା ପର୍ଯ୍ୟନ୍ତ ଚଢ଼ାଉ ଜାରି ରହିଛି।

୪ କୁଇଣ୍ଟାଲ ଗଞ୍ଜେଇ, ପିକ୍‌ଅପ୍ ଭ୍ୟାନ୍ ଜବତ

ଟାଙ୍ଗୀ/ନିରାକାରପୁର, ୧୩।୧(ରଘୁନାଥ ସାହୁ/ ମାନସ ଚନ୍ଦ୍ର ପଟ୍ଟନାୟକ)

ଟାଙ୍ଗୀ ଅବକାରୀ ପୋଲିସ ସୋମବାର ନିରାକାରପୁର ଲେବଲ କ୍ରସିଂ ନିକଟରୁ ୧୫ ବସ୍ତା ଗଞ୍ଜେଇ ସହ ଏକ ପିକ୍‌ଅପ୍ ଭ୍ୟାନ୍ ଓ ୨ଟି ମୋବାଇଲ ଜବତ କରିଛି। ଜବତ ଗଞ୍ଜେଇ ୪ କୁଇଣ୍ଟାଲ ହୋଇଥିବା ବେଳେ ଏହାର ଆନୁମାନିକ ମୂଲ୍ୟ ୪୦ଲକ୍ଷରୁ ଊର୍ଦ୍ଧ୍ୱ ଟଙ୍କାର ହେବ ବୋଲି ଟାଙ୍ଗୀ ଅବକାରୀ ସବଇନ୍ସପେକ୍ଟର ଅମରେନ୍ଦ୍ର କୁମାର ଶତପଥୀ କହିଛନ୍ତି। ଏହି ଘଟଣାରେ ପିକ୍‌ଅପ୍ ଭ୍ୟାନ୍ ଚାଳକ ତଥା ପୁରୀ ଜିଲା ବ୍ରହ୍ମଗିରି ଗୌଡ଼ସାହି ଅଞ୍ଚଳର ପୂର୍ଣ୍ଣଚନ୍ଦ୍ର ଦେଙ୍କୁ ଗିରଫ କରାଯାଇଛି। ଏନେଇ ବିଭାଗ ପକ୍ଷରୁ ଏକ ମାମଲା (ନଂ.୧୧୯/୨୫)ରୁଜୁ ହୋଇଛି। ସୂଚନା ମୁତାବକ, ଗଞ୍ଜାମ ଜିଲାର ଶେରଗଡ଼ ଅଞ୍ଚଳରୁ ପୁରୀ ଜିଲା ବ୍ରହ୍ମଗିରିକୁ ଏକ ପିକ୍‌ଅପ୍ ଭ୍ୟାନ(ଓଡି ୧୩-ଆର- ୫୮୬୪)ରେ ଗଞ୍ଜେଇ ଚାଲାଣ କରାଯାଉଥିବା ନେଇ ଅବକାରୀ ପୋଲିସକୁ ସୂଚନା ମିଳିଥିଲା। ସନ୍ଦେହରେ ଟାଙ୍ଗୀ ଥାନା ଅଧୀନ ଚଣ୍ଡେଶ୍ୱରଠାରୁ ଅବକାରୀ ପୋଲିସ ପିଛାକରି ନିରାକାରପୁରଠାରେ ଗାଡ଼ିକୁ ଅଟକାଇ ଯାଞ୍ଚ କରିଥିଲା। ଗାଡ଼ିରେ ଗଞ୍ଜେଇ ଥିବା ଜାଣିବା ପରେ ଜବତ କରିଥିଲା।

ଢଗଢମାଳି

(କ୍ରମେ ଲୋକମୁଖରୁ ଓ ଜନମାନସରୁ ବିସ୍ମୃତ ହେଉଥିବା ଢଗଢମାଳିକୁ ପାଠିକା-ପାଠକଙ୍କ ନିକଟରେ ପହଞ୍ଚାଇବା ସକାଶେ ଧରିତ୍ରୀର ପ୍ରୟାସ)

ଡାଆଣୀ ହୋଇ ଗୁଣିଆ ହେଲେ
ଗାରେଡ଼ି ମନ୍ତ୍ର ଡାକେ,
ଚୋରଟା ଯଦି ଛାଟିଆ ହେଲା
ଡାକି ବୁଲେ ଗାଁ ଯାକେ।

ଏ ପାଖରେ କ୍ଷତି କରି ସେ ପାଖରେ ସମବେଦନା ପ୍ରକାଶ କରିବା ବା ଏ ପାଖରେ ମନ୍ଦ କରି ସେ ପାଖରେ ଭଲେଇ ହେବା। ଏକା ଲୋକ ହୋଇ ଦୁଇ ପ୍ରକାର ଅଭିନୟ କରିବା ଅର୍ଥରେ ଏଭଳି ଉକ୍ତି ଉଲ୍ଲେଖ କରାଯାଇଛି।

ଡେଙ୍ଗା ମୁଣ୍ଡେ ଠେଙ୍ଗା,
ବାଙ୍ଗରା ମୁଣ୍ଡେ ଟାଙ୍ଗରା।

ନେତୃସ୍ଥାନୀୟ ବ୍ୟକ୍ତି ଯେହେତୁ ସକଳ ଦାୟିତ୍ୱ ସମ୍ଭାଳିଥାନ୍ତି, ତେଣୁ କୌଣସି କିଛି ଅଘଟଣ ବା ଭୁଲ୍ ପାଇଁ ସେମାନେ ଦାୟୀ ହୋଇ ରହିଥାନ୍ତି। ଏପରିକି ସବୁ ଦୋଷ ମୁଣ୍ଡାଇବା ସହ ସମାଲୋଚନାର ଶରବ୍ୟ ହୋଇଥାନ୍ତି। ଏପରିସ୍ଥଳେ ତାଙ୍କ ତଳେ ଥିବା ବ୍ୟକ୍ତି ବା ଦାୟିତ୍ୱ ସମ୍ଭାଳୁ ନ ଥିବା ବ୍ୟକ୍ତି ପ୍ରତି କୌଣସି ଅଙ୍ଗୁଳି ଉଠୁ ନ ଥିବା ଅର୍ଥରେ ଏଭଳି ଉକ୍ତି ପ୍ରକାଶ କରାଯାଇଛି।

ଓଡ଼ିଆ ଢଗଢମାଳି ଓ ରୁଢ଼ି ପ୍ରୟୋଗ – ଏ.କେ. ମିଶ୍ର ପବ୍ଲିଶର୍ସ ପ୍ରା:ଲିଃ

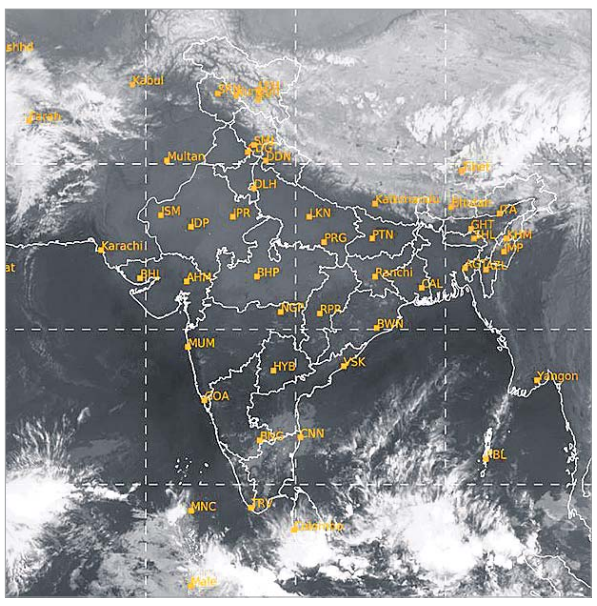

ଫ୍ୟାଶନ

ଶୀତଦିନେ ଦେଖାଯିବେ ଫ୍ୟାଶନେବୁଲ

ଶୀତଦିନ ସମସ୍ତଙ୍କୁ ଭଲ ଲାଗେ। ଖାସ୍‌କରି ମହିଳାମାନେ ନିଜ ଆଉଟ୍‌ଫିଟ୍ ପାଇଁ ବହୁ ଚିନ୍ତିତଥାନ୍ତି। ସେମାନଙ୍କ ମନରେ ପ୍ରଶ୍ନ ଆସେ, ଆମେ ଏମିତି କ'ଣ ପିନ୍ଧିଲେ ଶୀତ ଦାଉରୁ ରକ୍ଷାପାଇବା ସହ ଷ୍ଟାଇଲିଶ୍ ମଧ୍ୟ ଦେଖାଯିବୁ । ଏଠାରେ କିଛି ଆଉଟ୍‌ଫିଟ୍ ଆଇଡିଆ ଦେଉଛୁ ଯାହା ଆପଣଙ୍କ ୱିଣ୍ଟରକୁ ଅଧିକ ଷ୍ଟାଇଲିଂ କରିପାରିବ। ଜାଣନ୍ତୁ ଏ ସମ୍ପର୍କରେ କେତୋଟି ଟିପ୍ସ...

ଷ୍ଟେଟ୍‌ମେଣ୍ଟ କୋଟ୍
ଶୀତଦିନେ ଆପଣ ଲଙ୍ଗ୍ ଷ୍ଟେଟ୍‌ମେଣ୍ଟ କୋଟ୍ ପିନ୍ଧିପାରିବେ। ଏହା ଷ୍ଟାଇଲିଶ୍ ଦେଖାଯିବା ସହ ଆପଣଙ୍କୁ ଭଲ ମାନିବ। ଏହାକୁ ପିନ୍ଧିଲେ ଆପଣ ଥଣ୍ଡା ଦାଉରୁ ରକ୍ଷାପାଇପାରିବେ। ଏମିତିରେ ଆପଣ ଏହିପରି ଲଙ୍ଗ୍ କୋଟ୍ ପିନ୍ଧବା ସହ ୱାର୍ଡରୋବ୍‌ରେ ରଖି ପାରିବେ। ଆପଣ ଟର୍ଟଲ ନେକ୍ ସ୍ୱେଟର ଏବଂ ଥର୍ମାଲ ଲେଗିଂ ସହ ଷ୍ଟେଟ୍‌ମେଣ୍ଟ କୋଟ୍ ପିନ୍ଧିପାରିବେ। ଏହା ସହ ନିଜ ଲୁକ୍ କମ୍ପ୍ଲିଟ୍ କରିବାକୁ ହେଲେ ଏଥିରେ ବୁଟ୍ ପିନ୍ଧିପାରିବେ।

ଫକ୍ସ ଫର୍ କୋଟ୍
ଫକ୍ସ ଫର୍ କୋଟ୍ ସବୁବେଳେ ୱିଣ୍ଟର ଫ୍ୟାଶନର ଏକ ଭାଗ। ଏମିତିରେ ଆପଣ ଏହି ପରି କୋଟ୍‌କୁ ୱାର୍ଡରୋବ୍‌ରେ ରଖିପାରିବେ। ଆପଣ ଲଙ୍ଗ୍ ଏବଂ ଶର୍ଟ ୨ ଫକ୍ସ ଫର୍ କୋଟ୍‌କୁ କରିପାରିବେ। ଏହିପରି କୋଟ୍‌କୁ ଆପଣ ଡେନିମ୍ ପ୍ୟାଣ୍ଟ ସହ ପେୟାରକରି ପିନ୍ଧିପାରିବେ। ଏହା ସହିତ ଫୁଟ୍‌ୱେର ପାଇଁ ଆପଣ ବୁଟ୍‌କୁ ଚୟନ କରିପାରିବେ।

ନିଟ୍ ଓ୍ୱେଷ୍ଟ ସ୍ୱେଟର
ଏହିପରି ନିଟ୍ ଓ୍ୱେଷ୍ଟ ସ୍ୱେଟର ଭଲ ଷ୍ଟାଇଲିଶ୍ ଦେଖାଯାନ୍ତି। ଆପଣ ଟର୍ଟଲ ନେକ୍ ଥର୍ମାଲ କିମ୍ବା କ୍ଲାସିକ୍ ଧଳା ଶର୍ଟ ସହ ଏହିପରି ଗ୍ରେ, ବ୍ଲାକ୍,ଗ୍ରୀନ୍ ଏବଂ ବ୍ରାଉନ୍ କିମ୍ବା ଅନ୍ୟ କଲରର ନିଟ୍ ସ୍ୱେଟର ପିନ୍ଧିପାରିବେ।

ସ୍କର୍ଟ
ଶୀତଦିନରେ ରଖିବା ସହ ନିଜକୁ ଷ୍ଟାଇଲିଶ୍ ଦେଖାଯିବାକୁ ହେଲେ ଆପଣ ଲଙ୍ଗ କୋଟ୍, ନି ବୁଟ୍ସ ଏବଂ ପ୍ଲିସ୍ ପ୍ୟାଣ୍ଟ ପିନ୍ଧିପାରିବେ। ଏହି ଆଉଟ୍‌ଫିଟ୍ ବହୁତ ଷ୍ଟାଇଲିଶ୍ ଦେଖାଯାଇଥାଏ।

କାର୍ଡିଗନ୍ ଏବଂ ବ୍ଲେଜର
କାର୍ଡିଗନ୍ ଏବଂ ବ୍ଲେଜରକୁ ଆପଣ ପିନ୍ଧିପାରିବେ। ଏହା ମଧ୍ୟ ଆପଣଙ୍କୁ ଷ୍ଟାଇଲିଶ୍ ଏବଂ କ୍ଲାସିକ୍ ଲୁକ୍ ଦେଇଥାଏ। ଏହା ଆପଣଙ୍କୁ ଥଣ୍ଡା ଦାଉରୁ ରକ୍ଷା କରିଥାଏ।

ଗୃହିଣୀଙ୍କ ପାଇଁ

ଶୀତଦିନରେ ସାଧାରଣତଃ ଗ୍ରୀନ୍ ମଟର ଅଧିକ ମିଳିଥାଏ। ଏହାକୁ ଅଧିକ ମାତ୍ରାରେ ଷ୍ଟୋରକରି ବର୍ଷ ସାରା ବ୍ୟବହାର କରିବା ଲାଗି କେତୋଟି ଟିପ୍ସ ...

⏭ମଟରକୁ ବର୍ଷ ସାରା ସତେଜ ଏବଂ ସ୍ୱାଦିଷ୍ଟ ରଖିବା ପାଇଁ ଆପଣ କିଛି ସହଜ ଉପାୟ ଆପଣାଇପାରିବେ।

⏭ମଟର ଷ୍ଟୋର କରିବାକୁ ହେଲେ ପ୍ରଥମେ ମଟରକୁ ଫୁଟୁଥିବା ପାଣିରେ ପକାନ୍ତୁ, ପରେ ଏହାକୁ ଥଣ୍ଡା ପାଣିରେ ପକାନ୍ତୁ। ଏବେ ମଟରକୁ ପାଣିରୁ ଛାଣି ଭଲଭାବେ ଖରାରେ ଶୁଖାଇଦିଅନ୍ତୁ। ଏବେ ପ୍ୟାକେଟରେ ଭରି ରଖନ୍ତୁ। ଏହାକୁ ଛୋଟ ଛୋଟ ସିଲ୍ ଜରି ପ୍ୟାକେଟ୍‌ରେ ଭରି ରଖନ୍ତୁ। ଏହାକୁ ପରେ ନିଜ ଆବଶ୍ୟକତା ଅନୁସାରେ କାଢ଼ି ବ୍ୟବହାର କରିପାରିବେ। ଏହି ପ୍ୟାକେଟ୍‌କୁ ଫ୍ରିଜରରେ ରଖିଦିଅନ୍ତୁ।

⏭ସୋରିଷ ତେଲ ମଟରକୁ ଫ୍ରିଜ୍‌ରେ ଜମିବାକୁ ଦିଏ ନାହିଁ ଏବଂ ଏହା ଅଧିକ ସମୟ ପର୍ଯ୍ୟନ୍ତ ତାଜା ରଖିଥାଏ। ପ୍ରଥମେ ମଟରରୁ ଚୋପା ଛଡ଼ାଇ ତାକୁ ଭଲଭାବେ ଧୋଇଦିଅନ୍ତୁ। ଏବେ ଏହାକୁ ଶୁଖାଇ ଦିଅନ୍ତୁ। ମଟରକୁ ସଫା କପଡ଼ାରେ ଖେଳାଇ ଶୁଖାଇ ଦିଅନ୍ତୁ। ମଟର ଏବଂ ଅଳ୍ପ ସୋରିଷ ତେଲ ଭଲ ଭାବେ ମିଶାଇ ରଖନ୍ତୁ। ଏହାକୁ ଏୟାର ଟାଇଟ୍ କଣ୍ଟେନର ଭରି ଫ୍ରିଜରରେ ରଖନ୍ତୁ।

⏭୧ ଲିଟର ପାଣିରେ ୨ ବଡ଼ ଚାମଚ ଲୁଣ ପକାଇ ଗୋଳାଇ ମଟରକୁ ପକାଇ ତାକୁ ଫୁଟିବାକୁ ଦିଅନ୍ତୁ। ଏବେ ମଟରକୁ ଥଣ୍ଡା ପାଣିରେ ପକାଇ ଥଣ୍ଡାକରି ଦିଅନ୍ତୁ। ଏହି ଫୁଟିଥିବା ମଟରକୁ ଜାଲିରେ ଛାଣି ତାକୁ ଭଲଭାବେ ଶୁଖାଇ ଦିଅନ୍ତୁ। ଏବେ ଏୟାରଟାଇଟ୍ କଣ୍ଟେନରରେ ଭରି ଫ୍ରିଜରରେ ରଖିଦିଅନ୍ତୁ।

ପିଲାଙ୍କ ନଖ କାମୁଡ଼ା ସମସ୍ୟା

ବିଶେଷଭାବରେ କେତେଜଣ ପିଲାଙ୍କଠାରେ ନଖ କାମୁଡ଼ା ସମସ୍ୟା ଦେଖିବାକୁ ମିଳିଥାଏ। ବେଳେବେଳେ ବୟସ ବଢ଼ିବା ସାଙ୍ଗକୁ ଏହି ଅଭ୍ୟାସ ସହ ସେମାନେ ଜଡ଼ିତ ହୋଇଥାଆନ୍ତି। ତେଣୁ ଏପରି ଅଭ୍ୟାସଠାରୁ ସେମାନେ କିପରି ଦୂରେଇ ରହିବେ ଜାଣନ୍ତୁ ସେ ସମ୍ପର୍କରେ...

ଯଦି ଘରେ ଛୋଟ ପିଲା ଥାନ୍ତି ତେବେ ତାଙ୍କ ସ୍ୱାସ୍ଥ୍ୟର ଧ୍ୟାନ ରଖିବା ବହୁତ ଜରୁରୀ। ତା' ସହ ସେମାନେ କିପରି ସଫାସୁତର ରହିବେ ସେଥିପ୍ରତି ବିଶେଷ ଧ୍ୟାନଦେବା ଆବଶ୍ୟକ। ମାତାପିତା ବ୍ୟସ୍ତ ରହୁଥିବା କାରଣରୁ ପିଲାଙ୍କ ନଖ ବଢ଼ିଯାଇଥାଏ ଏବଂ ଏଥିରେ ମଇଳା ପଶିଯାଇଥାଏ। ଯଦି ନଖ ବଡ଼ ରୁହେ ତେବେ ଧୂଳି ମାଟି ରହିବା ସହ ରୋଗ ଜୀବାଣୁ ନଖ ମଧ୍ୟରେ ପଶି ତାଙ୍କ ଶରୀର ମଧ୍ୟକୁ ଚାଲିଯାନ୍ତି। ଏହାଦ୍ୱାରା ପିଲା ବାରମ୍ବାର ଅସୁସ୍ଥ ହୋଇଥାଏ। ନଖକୁ ଠିକ୍ ସମୟରେ ନ କାଟିବା ଦ୍ୱାରା ପିଲାଙ୍କୁ ଅନେକ ପ୍ରକାର ସମସ୍ୟା ଭୋଗିବାକୁ ପଡ଼ିପାରେ। ଏଥିପାଇଁ ନିୟମିତ ସମୟ ବ୍ୟବଧାନରେ ସେମାନଙ୍କର ଉଭୟ ହାତ ଏବଂ ଗୋଡର ନଖ କାଟିବା ଜରୁରୀ।

ଇନ୍‌ଫେକ୍‌ଶନର ଭୟ: ପିଲା ବାରମ୍ବାର ପାଟିରେ ହାତ ଦେବାକୁ ଚେଷ୍ଟା କରିଥାନ୍ତି। ଯଦି ଛୋଟ ପିଲାଙ୍କ ନଖ ଠିକ୍ ସମୟରେ ନ କଟାଯାଏ ତେବେ ନଖରେ ଥିବା ଫଙ୍ଗସ୍ ଏବଂ ବ୍ୟାକ୍ଟେରିଆ ଜମି ରହିଯାନ୍ତି। ସେମାନେ ହାତକୁ ମୁହଁରେ ମାରିବା ଦ୍ୱାରା ସେମାନଙ୍କ ପେଟରେ ଜର୍ମ ଇନ୍‌ଫେକ୍‌ଶନର ଭୟ ରହିଥାଏ।

ପେଟରେ ଯନ୍ତ୍ରଣା: ନଖକୁ ଠିକ୍ ସମୟରେ ନ କାଟିବା ଦ୍ୱାରା ପିଲାଙ୍କ ପେଟରେ ଯନ୍ତ୍ରଣା ଅନୁଭୂତ ହୋଇଥାଏ। ପିଲା ବିଭିନ୍ନ ପ୍ରକାର ଜିନିଷରେ ହାତ ମାରିଥାନ୍ତି। ପରେ ସେମାନେ ହାତ ଧୋଇ ନ ଥାନ୍ତି। ଏହି କାରଣରୁ ନଖରେ ବ୍ୟାକ୍ଟେରିଆ ଲାଗିଯାନ୍ତି।

ଡାଇରିଆ: ପିଲାଙ୍କ ହାତ ନଖ ବଡ଼ ହୋଇଯିବା କାରଣରୁ ଏଥିରେ ବ୍ୟାକ୍ଟେରିଆ ପାଟି ମାଧ୍ୟମରେ ପେଟକୁ ଯାଇଥାନ୍ତି। ଏମାନେ ପେଟରେ ଇନ୍‌ଫେକ୍‌ଶନ ହେବା ଆଶଙ୍କା ରହିଛି। ଏହି କାରଣରୁ ପିଲାଙ୍କୁ ଡାଇରିଆ ହେବାର ଦେଖାଯାଏ। ବାନ୍ତିହେବା ଏବଂ ପେଟ ଯନ୍ତ୍ରଣା ଭଳି କେତେକ ସମସ୍ୟା ଦେଖାଯାଏ।

ରୋଗ ପ୍ରତିରୋଧକ ଶକ୍ତି କମିଯାଏ: ଯଦି ଆପଣ ପିଲାଙ୍କ ନଖକୁ ସମୟ ସମୟରେ ନ କାଟନ୍ତି ତେବେ ପିଲାଙ୍କ ରୋଗ ପ୍ରତିରୋଧକ ଶକ୍ତି କମିଯାଇଥାଏ। ଏହାଦ୍ୱାରା ପିଲା ବାରମ୍ବାର ଅସୁସ୍ଥ ହୋଇଥାଏ। ଏଥିପାଇଁ ନଖକୁ ସଫାସୁତୁରା ରଖିବାକୁ ଦୃଷ୍ଟିଦେବା।

ଟାଇଫଏଡ୍: ପିଲାଙ୍କ ନଖ ବଡ଼ ରହିବା କାରଣରୁ ଶରୀରରେ ଟାଇଫଏଡ୍ ଏବଂ ଅନ୍ୟ ସଂକ୍ରମଣ ହେବା ଆଶଙ୍କା ଥାଏ । ଥରେ ଟାଇଫଏଡ୍ ହେବା ଦ୍ୱାରା ପିଲାକୁ ଠିକ୍ ହେବା ଲାଗି ଅଧିକ ସମୟ ଲାଗିଥାଏ।

ଖଣ୍ଡିଆ ଖାବରା ହେବା ରହିଛି ଭୟ: ପିଲାଙ୍କ ନଖ ବଡ଼ ହୋଇଗଲେ ଏହା ସାହାଯ୍ୟରେ ପିଲା ଆହତ ହେବା ସହିତ ଅନ୍ୟମାନେ ମଧ୍ୟ ଆହତ ହେବାର ଆଶଙ୍କା ରହିଛି। ଯଦି ଆପଣ ପିଲାର ସ୍ୱାସ୍ଥ୍ୟକୁ ନେଇ ଗଭୀର ଭାବେ ଚିନ୍ତିତ, ତେବେ ମଝିରେ ମଝିରେ ନଖ କାଟନ୍ତୁ। ଏହାଦ୍ୱାରା ପିଲା ହାଇଜିନ୍ ରହିବ ଏବଂ ସେମାନେ ବିଭିନ୍ନ ପ୍ରକାର ରୋଗଠାରୁ ଦୂରେଇ ରହିପାରିବେ।

ପିଲାଙ୍କ ନଖ କିପରି କାଟିବେ : ପିଲାଙ୍କ ନଖ ବହୁ ଜଲ୍‌ଦି ବଢ଼ିଥାଏ। ଏହାକୁ ସମୟ ସମୟରେ ନ କାଟିବା ଦ୍ୱାରା କେତେକ ସ୍ୱାସ୍ଥ୍ୟ ସମସ୍ୟା ଦେଖାଯାଇଥାଏ। ନଖ କାଟିବାକୁ ହେଲେ ଠିକ୍ ସମୟ ନିର୍ଦ୍ଧାରଣ କରନ୍ତୁ। ପିଲାଙ୍କ ସେତେବେଳେ କାଟିବା ଆବଶ୍ୟକ ସେମାନେ ଯେତେବେଳେ ଶାନ୍ତ ଥିବେ। ପିଲା ଶୋଇବା ସମୟରେ ନଖ କାଟିପାରିବେ କିମ୍ବା ପିଲା ମା'କ୍ଷୀର ଖାଉଥିବା ସମୟରେ ନଖ କାଟିପାରିବେ। କାହିଁକି ନା ଏହି ସମୟରେ ପିଲା ଆରାମରେ ଥାଏ ହଲିବା ସମ୍ଭାବନା କମ୍ ହୋଇଥାଏ। ଫଳରେ ନଖକୁ ଆରାମରେ କାଟିପାରିବେ।

ଠିକ୍ ଉପକରଣ: ଠିକ୍ ଉପକରଣ ବ୍ୟବହାରକରି ନଖ କାଟିପାରିବେ। ଯେମିତିକି ପିଲାଙ୍କ ନଖ କାଟିବା ସମୟରେ ବିଶେଷ ରୂପରେ ଡିଜାଇନ୍ କରାଯାଇଥିବା ନେଲ୍ କ୍ଲିପର କିମ୍ବା ଛୋଟ କଇଁଚି ମଧ୍ୟ ବ୍ୟବହାର କରିପାରିବେ। ପିଲାଙ୍କ ନଖ ବହୁତ କୋମଳ ହୋଇଥାଏ। ଏଥିପାଇଁ ବଡ଼ କିମ୍ବା ସାଧାରଣ ନେଲ୍ କ୍ଲିପର ସାହାଯ୍ୟରେ ନଖ କାଟିବା କଷ୍ଟକର ହୋଇଥାଏ। ପିଲାଙ୍କ ନଖ କାଟିବା ସମୟରେ ଧୀରେ ଧୀରେ ସାବଧାନତା ସହକାରେ କାଟନ୍ତୁ। ସର୍ବପ୍ରଥମେ ନଖର ଲମ୍ବ ଉପରେ ଧ୍ୟାନ ରଖି କାଟନ୍ତୁ। ଏହାକୁ ପୂରା ମୂଳରୁ କାଟନ୍ତୁ ନାହିଁ । ଏହାଦ୍ୱାରା ପିଲାର ଚର୍ମ କଟିଯିବାର ଆଶଙ୍କା ରହିଛି। ଏଥିପାଇଁ ପିଲା ନଖ କାଟିବା ସମୟରେ ସତର୍କତାର ସହ କାଟନ୍ତୁ।

କାହାର ସାହାଯ୍ୟ ନେଇପାରିବେ : ଯଦି ପିଲା ନଖ କାଟିବା ସମୟରେ ହଲୁଥାଏ ତେବେ ଅନ୍ୟ କାହାର ସାହାଯ୍ୟ ନେଇପାରିବେ। ଜଣେ ବ୍ୟକ୍ତି ପିଲାକୁ ଧରିଲେ ଆପଣ ଆରାମରେ ନଖ କାଟିପାରିବେ।

ନଖ କାଟିବା ଭୟ: ଯଦି ଆପଣଙ୍କ ପିଲା ନଖ କାଟିବାକୁ ଡରୁଥାଏ ତେବେ ଧୀରେ ଧୀରେ ଏହି କାଟିବା ପ୍ରକ୍ରିୟାରେ ପରିଚିତ କରାନ୍ତୁ। ନଖ କାଟିବା ସମୟରେ ତା' ସହ ମଝିରେ ମଝିରେ କଥା ହୁଅନ୍ତୁ। ଏହାଦ୍ୱାରା ପିଲା ଟିକେ ଅନ୍ୟମନସ୍କ ରହିବ ଏବଂ ତା'ର ନଖ ବହୁତ ଆରାମରେ କାଟିପାରିବେ।

ନଖ କାମୁଡ଼ିବା ଏକ ମନସ୍ତାତ୍ତ୍ୱିକ ସମସ୍ୟା

ସାଧାରଣତଃ କେତେଜଣ ପିଲା ନଖ କାମୁଡୁଥିବା ଦେଖିବାକୁ ମିଳେ। ଏହା ମଧ୍ୟ ଅନେକଙ୍କର ଏକ ଅଭ୍ୟାସରେ ପରିଣତ ହୋଇଯାଇଥାଏ। ତାହାକୁ ଦେଖି କେତେଜଣ ମାତାପିତାଙ୍କ ମନରେ ଭିନ୍ନ ଭିନ୍ନ ପ୍ରଶ୍ନାବଳୀ ଉଦ୍ରେକ ହେବା ସ୍ୱାଭାବିକ। ହେଲେ ଏହାକୁ ନେଇ ଶଙ୍କା-ଆଶଙ୍କା ଭିତରେ ରହିବା ଆଦୌ ଠିକ୍ ନୁହେଁ। ଏହା ପିଲାମାନଙ୍କ ଏକ ମନସ୍ତାତ୍ତ୍ୱିକ ସମସ୍ୟା ଭାବରେ ନିଆଯାଇଥାଏ। ଯେତେବେଳେ କୌଣସି ପିଲାଠାରେ ଏଭଳି ସମସ୍ୟା ଆରମ୍ଭ ହୁଏ କେତେଜଣ ମାତାପିତା ଏହାକୁ ପ୍ରାରମ୍ଭରୁ ଅଣଦେଖା କରିଥାଆନ୍ତି। ଯଦି ମା'ବାପା କର୍ମଜୀବୀ ଆଉ ପିଲାଟି ଅଧିକାଂଶ ସମୟ ଏକୁଟିଆ ରହୁଥାଏ ତେବେ ଏଭଳି ଅଭ୍ୟାସ ତା'ଠାରେ ଦେଖାଦେବାର ଆଶଙ୍କା ରହିଛି। ପିଲାଟିକୁ ଯଦି ଖେଳିବାକୁ ସାଙ୍ଗସାଥୀ ମିଳୁନାହାନ୍ତି ତେବେ ସେ ନଖ କାମୁଡ଼ିପାରେ। ମା' ବାପା ଯଦି ପ୍ରାୟ କଳି କରନ୍ତି ତେବେ ଏହାର ପ୍ରଭାବ ପିଲାଟିଠାରେ ଏଭଳି ସମସ୍ୟା ଦେଖାଯିବା ଆଶଙ୍କା ରହିଛି। ପିଲାଠାରେ ଆଇରନ୍ ଭାଗ କମିବା ମଧ୍ୟ ଏହାର ଅନ୍ୟ ଏକ କାରଣ। ତେଣୁ ପିଲାଟିକୁ ଏପରି ଅଭ୍ୟାସରୁ ଆରମ୍ଭରୁ ବାରଣ କଲେ ସେ ସେଥିରୁ ଭବିଷ୍ୟତରେ ନିବୃତ ରହିପାରିବ।

–ଡା. ନୀଳମାଧବ ଜେନା, ପୂର୍ବତନ ସଭାପତି, ଭାରତୀୟ ଶିଶୁ ଚିକିତ୍ସକ ସଂଘ

ସୌନ୍ଦର୍ଯ୍ୟ

ଶୀତଦିନ ଓ ମଶ୍ଚରାଇଜର

ସାଧାରଣତଃ ଶୀତଦିନେ ଅନେକେ ସ୍କିନ୍ ସମସ୍ୟାର ସମ୍ମୁଖୀନ ହୋଇଥାଆନ୍ତି। କିନ୍ତୁ ଏହି ଋତୁରେ ସ୍କିନ୍‌କୁ ମୁଲାୟମ ରଖିବାର କେତୋଟି ସହଜ ତଥା ସରଳ ଉପାୟ ରହିଛି। ଏହାକୁ ଆପଣେଇ ପାରିଲେ ଆପଣଙ୍କର ସ୍କିନ୍‌ରେ ଚମକ୍ ଆସିବ। ଜାଣନ୍ତୁ ଏ ସମ୍ପର୍କରେ...

⏭ନର୍ମାଲ ସ୍କିନ୍ ଥିବା ମହିଳାଙ୍କୁ ଏକ ବାଲାନ୍ସ ମଶ୍ଚରାଇଜର ଲଗାଇବା ଆବଶ୍ୟକ। ଏହି ମଶ୍ଚରାଇଜର ଲୋଶନ ଲଗାଇବା ଦ୍ୱାରା ତ୍ୱଚା ଏତେ ତେଲିଆ ହୋଇ ନ ଥାଏ।

⏭ଅଏଲି ସ୍କିନ୍ ଥିବା ମହିଳାଙ୍କୁ ଅତ୍ୟଧିକ ମଶ୍ଚରାଇଜରର ଆବଶ୍ୟକତା ରହିଥାଏ । କାରଣ ସ୍କିନ୍‌ରେ ପର୍ଯ୍ୟାପ୍ତ ପାଣିର ବାଲାନ୍ସ ରଖିବାକୁ ହେଲେ ଅତ୍ୟଧିକ ତେଲିଆଯୁକ୍ତ ମଶ୍ଚରାଇଜର ବ୍ୟବହାର କରିବାଠୁ ନିଜକୁ ରକ୍ଷାକରିବା ଆବଶ୍ୟକ।

⏭ଶୀତଦିନରେ ଶୁଷ୍କତା ବଢ଼ିଯାଇଥାଏ। ଡ୍ରାଏ ସ୍କିନ୍ ଥିବା ବ୍ୟକ୍ତିଙ୍କୁ ତ୍ୱଚାକୁ ନମନୀୟ ରଖିବାକୁ ହେଲେ ଗ୍ଲିସେରିନ୍ ଭଳି ଇଗ୍ରେଡିଏଣ୍ଟ ଥିବା ମଶ୍ଚରାଇଜର ବ୍ୟବହାର କରିବା ଆବଶ୍ୟକ।

⏭କମ୍ବିନେଶନ ସ୍କିନ୍ କହିବାକୁ ଗଲେ ଯେଉଁଠି କେତେବେଳେ ଡ୍ରାଏ ଥିବା ବେଳେ ଆଉ କେଉଁଠି ଅଏଲି ସ୍କିନ୍ ଦେଖାଯାଇଥାଏ। ଶରୀରର ଅଏଲି ସ୍ଥାନରେ ଲାଇଟ୍ ମଶ୍ଚରାଇଜର ଲଗାନ୍ତୁ ଏବଂ ଡ୍ରାଏ ସ୍ଥାନରେ ଡିପ୍ ମଶ୍ଚରାଇଜର ବ୍ୟବହାର କରନ୍ତୁ।

⏭ସେନ୍‌ସିଟିଭ୍ ସ୍କିନ୍‌ର ଯତ୍ନ ଅଧିକ ନେବାକୁ ପଡ଼ିଥାଏ। ସ୍କିନ୍ ସମ୍ବନ୍ଧିତ ସମସ୍ୟାରୁ ରକ୍ଷାପାଇବାକୁ ହେଲେ ବିନା ସୁଗନ୍ଧିତ ମଶ୍ଚରାଇଜର ବ୍ୟବହାର କରିବା ଆବଶ୍ୟକ।

ଖାଦ୍ୟରୁଚି

ଆଳୁ ପକୋଡ଼ା

ଆବଶ୍ୟକ ସାମଗ୍ରୀ: ଆଳୁ ୨-୩ଟି କଦୁକଶ ହୋଇଥିବା, ବେସନ ୧ କପ, କଞ୍ଚାଲଙ୍କା ୨/୩ଟି ଛୋଟ ଆକାରରେ କଟାହୋଇଥିବା, ଧନିଆଁପତ୍ର ଅଧା କପ, ଗରମ ମସଲା, ଅଦା ରସୁଣ ପେଷ୍ଟ ୧ ଛୋଟ ଚାମଚ, ହେଙ୍ଗୁ ଚିମୁଟାଏ, ନାଲି ଲଙ୍କାଗୁଣ୍ଡ ଅଧା ଛୋଟ ଚାମଚ, ହଳଦୀ ପାଉଡର ଏକ ଚତୁର୍ଥାଂଶ, ସ୍ୱାଦ ଅନୁସାରେ ଲୁଣ, ଛାଣିବା ଲାଗି ତେଲ, ଆବଶ୍ୟକତା ଅନୁଯାୟୀ ପାଣି।

ପ୍ରସ୍ତୁତି ପ୍ରଣାଳୀ
ଆଳୁକୁ ପ୍ରଥମେ ଚୋପା ଛଡ଼ାଇ କଦୁକଶ କରିଦିଅନ୍ତୁ। ଏଥିରୁ ଅତିରିକ୍ତ ପାଣି କାଢ଼ି ଦିଅନ୍ତୁ। ଏବେ ବେସନ ଘୋଳ ପ୍ରସ୍ତୁତ କରନ୍ତୁ। ଏକ ବଡ଼ ପାତ୍ର ନିଅନ୍ତୁ ସେଥିରେ କିଛି ବେସନ ନିଅନ୍ତୁ। ଏଥିରେ କଞ୍ଚାଲଙ୍କା, ହଳଦୀ ପାଉଡର, ଧନିଆଁ ପତ୍ର, ଅଦା ରସୁଣ ପେଷ୍ଟ, ହେଙ୍ଗୁ, ନାଲି ଲଙ୍କା ପାଉଡର, ଗରମ ମସଲା ଏବଂ ଲୁଣ ପକାଇ ଭଲଭାବେ ମିଶାଇ ଦିଅନ୍ତୁ। ଏବେ ଏହି ମିଶ୍ରଣରେ ଧୀରେ ଧୀରେ ପାଣି ପକାଇ ଗୋଳାଇ ପ୍ରସ୍ତୁତ କରନ୍ତୁ। ଧ୍ୟାନରଖନ୍ତୁ, ଏହି ଘୋଳ ଯେପରି ବହୁତ ମୋଟା କିମ୍ବା ପତଳା ନ ହେବ। ଏବେ ସେଥିରେ କଦୁକଶ ହୋଇଥିବା ଆଳୁ ମିଶାନ୍ତୁ। ଏବେ ଏକ କଡ଼େଇ ନିଅନ୍ତୁ, ସେଥିରେ ତେଲ ପକାଇ ଗରମ କରନ୍ତୁ। ଏବେ ଗରମ ତେଲରେ ଏହି ମିଶ୍ରଣକୁ ପକାଇ ଛାଣନ୍ତୁ। ଏହା ସୁନେଲି ରଙ୍ଗ ହେବା ପର୍ଯ୍ୟନ୍ତ ଛାଣନ୍ତୁ। ଏବେ ଟିସୁ ପେପର ପକାଇ ଛଣା ହୋଇଥିବା ଆଳୁ ପକୋଡ଼ା ରଖନ୍ତୁ। ଏହାଦ୍ୱାରା ଅତିରିକ୍ତ ତେଲ ବାହାରିଯିବ। ଏହି ପକୋଡାକୁ ଟମାଟୋ ସସ୍ ଏବଂ ଗ୍ରୀନ୍ ଚଟଣି ସହ ଖାଇପାରିବେ।

ଧାନଗାଡ଼ି ରଖି ଚାଷୀଙ୍କ ୫ଘଣ୍ଟା ରାସ୍ତାରୋକୋ

ଉମରକୋଟ, ୧୩।୧ (ସନ୍ତୋଷ ଶତପଥୀ)

ପ୍ରାୟ ୩ସପ୍ତାହ ହେଲା ମଣ୍ଡିରୁ ଧାନ ଉଠାଯାଉନାହିଁ। ଧାନକୁ ଜଗି ଶୀତ କାକରରେ ଦିନରାତି ପଡ଼ି ରହୁଛନ୍ତି ଚାଷୀ। ଅଭିଯୋଗକଲେ କୌଣସି ଅଧିକାରୀ ଶୁଣୁନାହାନ୍ତି। ଧାନ ନେବାକୁ ମିଲର ମଣ୍ଡିକୁ ଆସୁନାହାନ୍ତି। ଧାନ ବିକ୍ରି ପରେ ୨୪ ଘଣ୍ଟାରେ ବ୍ୟାଙ୍କ ଆକାଉଣ୍ଟକୁ ଟଙ୍କା ଆସିବ ବୋଲି ସରକାର କହିଥିଲେ। କିନ୍ତୁ ଧାନ ବିକ୍ରିର ୨୦ ଦିନ ପରେ ମଧ୍ୟ ଟଙ୍କା ଆସୁନାହିଁ। ଚାଷୀ ବାରମ୍ବାର ବ୍ୟାଙ୍କକୁ ଧାଇଁ ଧାଇଁ ନୟାନ୍ତ ହେଇ ଗଲାଣି। ଏପରି ଅଭିଯୋଗ କରି ଶତାଧିକ ଚାଷୀ ସୋମବାର କାରାଗାଁଠାରେ ଧାନ ବୋଝେଇ ଗାଡ଼ି ରଖି ଧୋଡରା– ସିଂସାରି ରାସ୍ତା ଅବରୋଧ କରିଥିଲେ। ଫଳରେ ୫ ଘଣ୍ଟା ଗାଡ଼ି ଚଳାଚଳ ବାଧାପ୍ରାପ୍ତ ହୋଇଛି।

ଆନ୍ଦୋଳନରେ ବସିଥିବା ଚାଷୀ।

ନବରଙ୍ଗପୁର ଜିଲା ଉମରକୋଟ ବ୍ଲକ୍ କାରାଗାଁ ଠାରେ କାରାଗାଁ, ମୁଣ୍ଡିଗୁଡ଼ା ଓ ଭଣ୍ଡାରିଗୁଡା ପଞ୍ଚାୟତ ପାଇଁ ମଣ୍ଡି ଖୋଲାଯାଇଛି। ତେବେ ପ୍ରାୟ ୩ ସପ୍ତାହ ହେଲାଣି ଏଠାର ମଣ୍ଡିରୁ ଧାନ ଉଠୁ ନ ଥିବା ଚାଷୀ ଅଭିଯୋଗ କରିଛନ୍ତି। ସେପଟେ କେତେଜଣ ମିଲରଙ୍କୁ ଟାର୍ଗେଟ ଦିଆଯାଇଥିଲେ ମଧ୍ୟ ମଣ୍ଡିରେ ସେମାନଙ୍କ ଦେଖାମିଳୁନାହିଁ ବୋଲି ଅଭିଯୋଗ ହୋଇଛି। ବର୍ତ୍ତମାନ କାରାଗା ଧାନମଣ୍ଡିରେ ପ୍ରାୟ ୬୬୦୦ କୁଇଣ୍ଟାଲ ଠାରୁ ଅଧିକ ଧାନ ପଡ଼ିରହିଛି। ସୋମବାର ଶତାଧିକ ଚାଷୀ ଏକାଠି ହୋଇ ନିଜ ଧାନ ଗାଡ଼ିକୁ ରାଜରାସ୍ତା ଉପରେ ରଖି ରାସ୍ତା ଅବରୋଧ କରିଥିଲେ। ବ୍ଲକ୍ ଯୋଗାଣ ଅଧିକାରୀ ସୁନୀଲ ଜେନା

■ ମଣ୍ଡିରୁ ଧାନ ନ ଉଠିବାରୁ ପ୍ରତିବାଦ
■ ୨ ଦିନରେ ସବୁ ଧାନ ଉଠାଯିବା ନେଇ ଅଧିକାରୀଙ୍କ ପ୍ରତିଶ୍ରୁତି

ଲୋକଙ୍କୁ ବୁଝାଶୁଝା କରିଥିଲେ ମଧ୍ୟ କିଛି ସୁଫଳ ମିଳି ନ ଥିଲା। ଏହାପରେ ଅତିରିକ୍ତ ଜିଲା ଯୋଗାଣ ଅଧିକାରୀ ବିଷ୍ଣୁପ୍ରସାଦ ପ୍ରଧାନ ଘଟଣାସ୍ଥଳରେ ପହଞ୍ଚି ଉକ୍ତ ଚାଷୀଙ୍କ ସହ ଆଲୋଚନା ୨ ଦିନ ଭିତରେ ସବୁ ଧାନ ଉଠିବ ବୋଲି ପ୍ରତିଶ୍ରୁତି ଦେବା ପରେ ଚାଷୀମାନେ ରାସ୍ତାରୁ ହଟିଥିଲେ। ରାସ୍ତା ଅବରୋଧ ସମୟରେ ଭଣ୍ଡାରିଗୁଡ଼ା ପୂର୍ବତନ ସରପଞ୍ଚ ଉଦ୍ଧବ ନାୟକ, କାରାଗାଁ ସମିତିସଭ୍ୟ ବିକ୍ରମ ସିଂ, ସଞ୍ଜୟ ଗୁପ୍ତା, ଉଦୟ ସିଂ ଭତରା, ପ୍ରହ୍ଲାଦ ଭତରା, ବଦୁ ଭତରା, ଜମିର ମାଝୀ, କେନା ଢାଲି, ନିର୍ମଳ ସିଲ, କେଶବ ଭତରାଙ୍କ ସହ ଶତାଧିକ ଚାଷୀ ଉପସ୍ଥିତ ଥିଲେ।

ପୂର୍ବତନ ସରପଞ୍ଚ, ଅଙ୍ଗନୱାଡି କର୍ମୀଙ୍କ ବିରୋଧରେ ଜିଲାପାଳଙ୍କୁ ଅଭିଯୋଗ

ନବରଙ୍ଗପୁର, ୧୩।୧ (ସଦାଶିବ ପ୍ରହରାଜ)

ନବରଙ୍ଗପୁର ଜିଲା ପାପଡ଼ାହାଣ୍ଡି ବ୍ଲକ୍ ମାନିଗାଁ ପଞ୍ଚାୟତର ଜଣେ ପୂର୍ବତନ ସରପଞ୍ଚ ଓ ଜଣେ ଅଙ୍ଗନୱାଡି କର୍ମୀ ବିଭିନ୍ନ ଦୁର୍ନୀତି କରିଥିବା ନେଇ ଜିଲାପାଳଙ୍କ ନିକଟରେ ଅଭିଯୋଗ ହୋଇଛି। ବର୍ତ୍ତମାନ ସରପଞ୍ଚ, ଜିଲା ପରିଷଦ, ୱାର୍ଡ ସଭ୍ୟ ଏବଂ ପଞ୍ଚାୟତବାସୀ ଜିଲାପାଳଙ୍କ ଉଦ୍ଦେଶ୍ୟରେ ଏକ ଅଭିଯୋଗ ପତ୍ର ପ୍ରଦାନ କରିଛନ୍ତି। ଏହାର ଏକ ନକଲ ମୁଖ୍ୟମନ୍ତ୍ରୀ, ରାଜସ୍ୱ ମନ୍ତ୍ରୀ ଓ ପଞ୍ଚାୟତିରାଜ ମନ୍ତ୍ରୀଙ୍କୁ ପଠାଯାଇଛି।

ପୂର୍ବତନ ସରପଞ୍ଚ କ୍ଷମତାର ଅପବ୍ୟବହାରକରି ହରିଶ୍ଚନ୍ଦ୍ର ଟଙ୍କା ହଡ଼ପ କରିଥିବା ସହ ନିଜ ପରିବାର ପାଇଁ ରାଉଲିଗୁଡ଼ା ଗ୍ରାମରେ ୨୦ ଏକର ଗୋଚର ଜମି ଜବରଦଖଲ କରିଛନ୍ତି। ଉକ୍ତ ଜମିକୁ ତାଙ୍କ ପରିବାର ଲୋକେ ଚାଷ କରୁଛନ୍ତି। ସେଠାରେ ସରକାରୀ ଟଙ୍କାରେ ଗୋଟିଏ ବୋର୍‌ୱେଲ୍ ଖୋଳିଛନ୍ତି। ଗୋଚର ଜମି ଆଡ଼କୁ ଗୋରୁ ପଳାଇଲେ ବିଷ ଦେଇ ମାରିଦେବାକୁ ଧମକ ଦେଉଥିବା ଅଭିଯୋଗପତ୍ରରେ ଉଲ୍ଲେଖ ରହିଛି। ଏଥିସହ ତାଙ୍କ ପରିବାରର ଅନେକ ଅଯୋଗ୍ୟ ଲୋକଙ୍କ ନାମରେ ରାଶନ କାର୍ଡ କରାଇ ଦେଇଛନ୍ତି। ଏହି ସବୁ ଦୁର୍ନୀତିର ତଦନ୍ତ ଦାବି କରିବା ସହ ଗୋଚର ଜମିକୁ ଫେରାଇ ଆଣି ଗ୍ରାମବାସୀଙ୍କୁ ଦେବାକୁ ଦାବି ହୋଇଛି। ରାଶନ କାର୍ଡ ଯୋଗ୍ୟ ହିତାଧିକାରୀଙ୍କୁ ଦେବାକୁ ପଞ୍ଚାୟତବାସୀ ଦାବି କରିଛନ୍ତି।

ମାନିଗାଁ ପଞ୍ଚାୟତ କେନ୍ଦ୍ରଗୁଡ଼ା ଗ୍ରାମର ଅଙ୍ଗନୱାଡି କର୍ମୀ ହିତାଧିକାରୀଙ୍କୁ ଅଣ୍ଡା, ଛତୁଆ ଦେଉନାହାନ୍ତି। ସେ ୨୦୨୦ ଅଗଷ୍ଟ ୭ରୁ ୧୩ ତାରିଖ ପର୍ଯ୍ୟନ୍ତ ଏମ୍‌ଜିଏନ୍‌ଆର୍‌ଇଜିଏସ୍‌ରେ କାମକରି ଟଙ୍କା ହଡ଼ପ କରିଥିବା ଅଭିଯୋଗ ହୋଇଛି। ସେ ମାସକୁ ଚାରି ପାଞ୍ଚ ଥର ଅଙ୍ଗନୱାଡି କେନ୍ଦ୍ର ଖୋଲୁଛନ୍ତି। ଏ ସମ୍ପର୍କରେ ପଚାରିଲେ ଗାଳିଗୁଲଜ କରିବା ସହ ଉଚ୍ଚପଦସ୍ଥ ଅଧିକାରୀମାନେ କିଛି କରିପାରିବେ ନାହିଁ ବୋଲି କହୁଥିବା ଲୋକେ ଅଭିଯୋଗ କରିଛନ୍ତି। ଅଙ୍ଗନୱାଡି କର୍ମୀଙ୍କ ବିରୋଧରେ ଥିବା ଅଭିଯୋଗର ତଦନ୍ତ କରିବାକୁ ମଧ୍ୟ ପଞ୍ଚାୟତବାସୀ ଦାବି କରିଛନ୍ତି। ସରପଞ୍ଚ ଗୋଚର ଜମି ହଡ଼ପ ଅଭିଯୋଗ ସମ୍ପର୍କରେ ତହସିଲଦାର ତପନ ନାୟକଙ୍କୁ ପଚାରିବାରୁ ତାଙ୍କ ନିକଟରେ କୌଣସି ଅଭିଯୋଗ ନାହିଁ। ଅଭିଯୋଗ ଆସିଲେ ତଦନ୍ତ ହେବ ବୋଲି କହିଛନ୍ତି। ଅଙ୍ଗନୱାଡି କେନ୍ଦ୍ର ଓ କର୍ମୀଙ୍କ ନାମରେ ଅଭିଯୋଗ ସମ୍ପର୍କରେ ସିଡିପିଓ ଏସ୍.ଗୀତାଙ୍କୁ ପଚାରିବାରୁ ଅଙ୍ଗନୱାଡି କେନ୍ଦ୍ର ଠିକ୍‌ଠିକ୍ ଚାଲିଛି। ଅଣ୍ଡା ଛତୁଆ ବଣ୍ଟନ ହେଉଛି। କର୍ମୀଙ୍କ ନାମରେ ତାଙ୍କ ନିକଟରେ କୌଣସି ଅଭିଯୋଗ ହୋଇନି ବୋଲି ସେ କହିଛନ୍ତି।

ଜାତୀୟ କରାଟେ ପ୍ରତିଯୋଗିତା ସ୍ୱର୍ଣ୍ଣ ବିଜେତାଙ୍କୁ ସମ୍ବର୍ଦ୍ଧନା

ଜଣେ ପଦକ ବିଜେତାଙ୍କୁ ସମ୍ବର୍ଦ୍ଧିତ କରାଯାଉଛି।

ନବରଙ୍ଗପୁର, ୧୩।୧ (ସଦାଶିବ ପ୍ରହରାଜ)

ଜାତୀୟ କରାଟେ ପ୍ରତିଯୋଗିତାରେ ଭାଗ ନେଇ ସ୍ୱର୍ଣ୍ଣ ପଦକ ହାସଲ କରିଥିବା ୧୨ ପ୍ରତିଯୋଗୀଙ୍କୁ ନବରଙ୍ଗପୁର ଓକିନାଓ ଉଚି ରିଓ କରାଟେ ସ୍କୁଲ ପକ୍ଷରୁ ସମ୍ବର୍ଦ୍ଧିତ କରାଯାଇଛି। ନବରଙ୍ଗପୁର ବିଧାୟକ ଗୌରୀଶଙ୍କର ମାଝୀ ମୁଖ୍ୟ ଅତିଥି, ଓକିଲ ସଂଘ ସଭାପତି ନରସିଂହ ତ୍ରିପାଠୀ, ଆଇନଜୀବୀ ରାମ ପ୍ରସାଦ ପାତ୍ର, ଟେଲି ନିର୍ଦ୍ଦେଶକ ମନୋଜ ପଟ୍ଟନାୟକ, ଅଧ୍ୟାପକ ଅଖିଳ କୁମାର ଭଟ୍ଟ ସମ୍ମାନିତ ଅତିଥିଭାବେ ଯୋଗଦେଇଥିଲେ। ଅନୁଷ୍ଠାନ ମୁଖ୍ୟ ସନସେଇ ଶରତ କୁମାର ରାଉତ କାର୍ଯ୍ୟକ୍ରମରେ ପୌରୋହିତ୍ୟ କରିଥିଲେ। ଗତ ଡିସେମ୍ବରରେ କେରଳର କୁନ୍ନୁର ସହରରେ ଆୟୋଜିତ ୩୫ତମ ଜାତୀୟ କରାଟେ ପ୍ରତିଯୋଗିତାରେ ନବରଙ୍ଗପୁରରୁ ୧୨ଜଣ ଛାତ୍ରୀଛାତ୍ର ପଦକ ହାସଲ କରିଥିଲେ। ସେମାନଙ୍କୁ ଆଜିର କାର୍ଯ୍ୟକ୍ରମରେ ଅତିଥିମାନେ ପ୍ରମାଣପତ୍ର ଓ ଟ୍ରଫି ପ୍ରଦାନ କରିଥିଲେ। ସନ୍ଦୀପ ରାଉତ, ଆଦର୍ଶ ବେହେରା, ଟି. ସୋହନ କୁମାର, ମାଇଲୋ ମାରାଣ୍ଡି, ଗୀତାଞ୍ଜଳି ନାୟକ, ରତୁପୂର୍ଣ୍ଣା ପଣ୍ଡା, ସୌମ୍ୟ ରଞ୍ଜନ ସାନ୍ତା, ଅଙ୍କିତ ନାୟକ, ଆଶୁତୋଷ ବେହେରା, ଜି. ସାହିଲ ପାତ୍ର, ଫୁଲମଣି ମାରାଣ୍ଡି, ପ୍ରଣବି ନାୟକ ଜାତୀୟ କରାଟେ ପ୍ରତିଯୋଗିତାରେ ସ୍ୱର୍ଣ୍ଣ ପଦକ ହାସଲ କରି ଜିଲାର ଗୌରବ ବୃଦ୍ଧି କରିଥିବାରୁ ଖେଳାଳି ଓ ଅନୁଷ୍ଠାନ ମୁଖ୍ୟଙ୍କୁ ଅତିଥିମାନେ କୃତଜ୍ଞତା ଜ୍ଞାପନ କରିଥିଲେ। ସାମାଜିକ କର୍ମୀ ଜଗନ୍ନାଥ ମହାପାତ୍ର ଶୁଭେଚ୍ଛା ଜଣାଇଥିଲେ।

ଶୋଭାଯାତ୍ରାରେ ପାରମ୍ପରିକ ନାଚ ଗୀତର ସମ୍ଭାର

■ ଜିଲାସ୍ତରୀୟ ପୁଷ୍ପ ପୁନେଇ ପରବ
■ ସ୍ଥାନୀୟ କଳାକାରଙ୍କୁ ମଞ୍ଚରେ ମିଳିଲା ସୁଯୋଗ

ନବରଙ୍ଗପୁର, ୧୩।୧ (ସଦାଶିବ ପ୍ରହରାଜ)

ନବରଙ୍ଗପୁର ଜିଲାସ୍ତରୀୟ ପୁଷ୍ପ ପନେଇ ପରବ ସୋମବାରରୁ ଆରମ୍ଭ ହୋଇଛି। ଏହା ୩ ଦିନ ଧରି ଚାଲିବ। ଏନେଇ କମିଟି ଆବାହକ ମୁନା ତ୍ରିପାଠୀଙ୍କ ଅଧ୍ୟକ୍ଷତାରେ ପାରମ୍ପରିକ ବାଦ୍ୟ ବାଜଣା ସହ ମାଁ କଳାଧାରାଣୀରୁ ଆଜ୍ଞା ମାଳ ଆସିବା ପରେ ଜଗନ୍ନାଥ ମନ୍ଦିରରେ ପହଞ୍ଚିଥିଲେ। ମଧ୍ୟାହ୍ନ ୧୨ଟା ୩୦ରେ ନବରଙ୍ଗପୁର ଜିଲାର ମୁଖ୍ୟ ବାଲି ପଡ଼ିଆ, ଭିମା ଭିମାଣି ପୀଠ ଓ ଚାମୁଡିଆଗୁଡ଼ାଠାରେ ପୂଜାର୍ଚ୍ଚନା ପରେ ବାଦ୍ୟ ବାଜଣା ସହ ଆଜ୍ଞାମାଳ ଆସି ଜଗନ୍ନାଥ ମନ୍ଦିରରେ ପହଞ୍ଚି ଥିଲା। ଜଗନ୍ନାଥ ମନ୍ଦିରରେ ଶ୍ରୀଜୀଉମାନଙ୍କ ପୂଜା ଅର୍ଚ୍ଚନା ପରେ ଆଜ୍ଞା ମାଳ ବାହାରିଥିଲା। ଅପରାହ୍ନ ସାଢେ ୪ଟାରେ ଛେରଛେରା ଶୋଭାଯାତ୍ରା ବାହାରି ପୋଲିସ ପଡ଼ିଆରେ ପହଞ୍ଚି ଥିଲା। ଏହି ଅବସରରେ ମାଁ ଭଣ୍ଡାର ଘରଣୀଙ୍କ ମନ୍ଦିରରେ ମହାଦୀପ ପ୍ରଜ୍ଜଳନ କରାଯାଇଥିଲା। ଶୋଭାଯାତ୍ରାରେ ଆବାହକ ମୁନା ତ୍ରିପାଠୀ, ନବରଙ୍ଗପୁର ବିଧାୟକ ଗୌରୀଶଙ୍କର ମାଝୀ, ଡାବୁଗାଁ ବିଧାୟକ ମନୋହର ରନ୍ଧାରି, ପୂର୍ବତନ ଏମ୍‌ପି ପ୍ରଦୀପ ମାଝୀ, ପୂର୍ବତନ ବିଧାୟକ ସଦାଶିବ ପ୍ରଧାନୀ, ପୌରାଧ୍ୟକ୍ଷ କୁନୁ ନାୟକ, ଉପାଧ୍ୟକ୍ଷା ସୌମ୍ୟା ମହାପାତ୍ର, ପୂର୍ଣ୍ଣଚନ୍ଦ୍ର ମହାପାତ୍ର, ଶ୍ରୀନିବାସ ପାତ୍ର, ନବରଙ୍ଗପୁର ଓକିଲ ସଂଘ ସଭାପତି ତଥା ରାଜପୁରୋହିତ ନରସିଂହ ନାଥ ତ୍ରିପାଠୀ, ଅର୍ଜୁନ ଭତରା, ହାରବତୀ ଗଣ୍ଡ, ସମାଜିକ କର୍ମୀ କାଦମ୍ବିନୀ ତ୍ରିପାଠୀ, କିଶୋରୀ ପଟ୍ଟନାୟକ, କୌଶଲ୍ୟା ପ୍ରଧାନୀ, ପ୍ରଭାସିନୀ ମହାନ୍ତି, ମନୋରମା ମାଝୀ, ସ୍ୱର୍ଣ୍ଣଲତା ପଟ୍ଟନାୟକ ପ୍ରମୁଖ ଉପସ୍ଥିତ ଥିଲେ। ନବରଙ୍ଗପୁର ବିଧାୟକ ମାଝି ଓ ଅନ୍ୟମାନେ ଶୋଭାଯାତ୍ରାରେ ସାଇଲୋଡି ନୃତ୍ୟ କରିଥିଲେ। ସନ୍ଧ୍ୟାରେ ଅତିଥିଙ୍କ ଦ୍ୱାରା ପୁଷ୍ପ ପୁଣି ପରବ ଉଦ୍‌ଘାଟନ କରାଯାଇଥିଲା। ପ୍ରାଚୀନ କନ୍ଧ ଗୀତରେ ପ୍ରାରମ୍ଭିକ ସଙ୍ଗୀତ ଉପସ୍ଥାପନ ହୋଇଥିଲା।

ମନ୍ଦିରରେ ଅତିଥିମାନେ।

ଚେରଚେରା ଶୋଭାଯାତ୍ରାରେ ଆଦିବାସୀ ନୃତ୍ୟ।

ଅଧିକ ଲୋକଙ୍କୁ କାମ ଦେବାକୁ ନିର୍ଦ୍ଦେଶ

ଡାବୁଗାଁ, ୧୩।୧ (ପ୍ରଜ୍ଞାରଞ୍ଜନ ପରିଡ଼ା)

ଡାବୁଗାଁ ବିଧାୟକଙ୍କ ସମୀକ୍ଷା ବୈଠକ

ନବରଙ୍ଗପୁର ଜିଲା ଡାବୁଗାଁ ବ୍ଲକ ସମ୍ମିଳନୀ କକ୍ଷରେ ବିଭାଗୀୟ ଅଧିକାରୀମାନଙ୍କୁ ନେଇ ଡାବୁଗାଁ ବିଧାୟକଙ୍କ ଏକ ସମୀକ୍ଷା ବୈଠକ କରାଯାଇଛି। ବ୍ଲକରେ ଚାଲୁଥିବା ଶିକ୍ଷା, ସ୍ୱାସ୍ଥ୍ୟ, କୃଷି, ମତ୍ସ୍ୟ, ଉଦ୍ୟାନ, ମହିଳା ଓ ଶିଶୁ ବିକାଶ, ପ୍ରାଣୀପାଳନ, ଜଙ୍ଗଲ, ଗ୍ରାମ୍ୟ ଉନ୍ନୟନ, ପୂର୍ତ୍ତ, ବିଦ୍ୟୁତ, ମୃତ୍ତିକା ସଂରକ୍ଷଣ, ମିଶନ ଶକ୍ତି, ପ୍ରଧାନମନ୍ତ୍ରୀ ଆବାସ ଯୋଜନା, ଏମ୍‌ଜିଏନ୍‌ଆର୍‌ଇଜିଏସ୍, ସାମାଜିକ ସୁରକ୍ଷା, ଅନୁସୂଚିତ ଜାତି ଓ ଜନଜାତି ଉନ୍ନୟନ ବିଭାଗ, ଯୋଗାଣ ବିଭାଗ, ଲ୍ୟାମ୍ପସ ଆଦି ବିଭାଗରେ ଉନ୍ନୟନମୂଳକ କାର୍ଯ୍ୟ ଉପରେ ସମୀକ୍ଷା କରାଯାଇଛି। ଏମଜିଏନ୍‌ଆର୍‌ଇଜିଏସ୍‌ରେ ଅଧିକରୁ ଅଧିକ ଲୋକଙ୍କୁ କାମ ଯୋଗାଇ ଦେବା ପାଇଁ ବିଭାଗୀୟ ଅଧିକାରୀମାନଙ୍କୁ ନିର୍ଦ୍ଦେଶ ଦିଆଯାଇଛି। ବିଭାଗୀୟ ଯୋଜନା ସବୁ ଯେପରି ଠିକ୍‌ଭାବେ ଚାଲିବ ସେ ନେଇ ବିଭାଗୀୟ ଅଧିକାରୀମାନଙ୍କୁ ବିଧାୟକ ପରାମର୍ଶ ଦେଇଥିଲେ। ଏହି ବୈଠକରେ ବ୍ଲକ ଅଧ୍ୟକ୍ଷା ବୀଣା ମାଝୀ, ଉପାଧ୍ୟକ୍ଷ ସଦାନନ୍ଦ ନାୟକ, ବିଧାୟକ ପ୍ରତିନିଧି ଏମ୍. ବୁଲୁ ରାଓ, ବିଡିଓ ଶରତ ମାଝୀ, ସିଡିପିଓ ମିନତୀ ଦାଶ, ସହକାରୀ ନିର୍ବାହୀ ଯନ୍ତ୍ରୀ ମାନସ ନେଟୀ, ଭାରପ୍ରାପ୍ତ ବନାଞ୍ଚଳ ଅଧିକାରୀ ଉମାକାନ୍ତ ପଟ୍ଟନାୟକ, ବ୍ଲକ ପ୍ରାଣୀ ଚିକିତ୍ସାଧିକାରୀ ଶ୍ରୀନିଗୋ ମୁର୍ମୁ, ସହକାରୀ କୃଷି ଅଧିକାରୀ ସୁଦେସ୍ନା ଧଳ, ବରିଷ୍ଠ ମତ୍ସ୍ୟ ବୈଷୟିକ ସହାୟକ ସଙ୍ଗୀତା ସାମଲ, ସହକାରୀ ଉଦ୍ୟାନ ଅଧିକାରୀ ରବିଶଙ୍କର ପଣ୍ଡା, ମୃତ୍ତିକା ସଂରକ୍ଷଣ ରେଞ୍ଜର ଗୌତମ ସେଠୀ, ପୂର୍ତ୍ତ ବିଭାଗ କନିଷ୍ଠ ଯନ୍ତ୍ରୀ ହରେକୃଷ୍ଣ ରାଉତ, ଗ୍ରାମ ପଞ୍ଚାୟତ ଉନ୍ନୟନ ଅଧିକାରୀ ପଦ୍ମନାଭ ଭାଲ୍ଲା, ବ୍ଲକ ସାମାଜିକ ସୁରକ୍ଷା ଅଧିକାରୀ ଯତୀନ ପାଣିଗ୍ରାହୀ, ବ୍ଲକ ମଙ୍ଗଳ ସମ୍ପ୍ରସାରଣ ଅଧିକାରୀ ଆଦିତ୍ୟ ନାରାୟଣ ରଥ, ଏବିଇଓ ସନ୍ତୋଷ ସାହୁ, ସହକାରୀ ଯନ୍ତ୍ରୀ ଆନନ୍ଦ ମଣ୍ଡଳ, କନିଷ୍ଠ ଯନ୍ତ୍ରୀ ପ୍ରଶାନ୍ତ ଚୌଧୁରୀ, ଦିଲ୍ଲୀପ ଦୀପକ ମିଶ୍ର ଓ ଅଭିଳାଷ ନାୟକ ପ୍ରମୁଖ ଉପସ୍ଥିତ ଥିଲେ।

ବୈଠକରେ ବିଧାୟକ ଓ ଅନ୍ୟ ଅଧିକାରୀମାନେ।

ନଗଦ ୨୦ ଲକ୍ଷ, ୧୦ ଭରି ସୁନା ଲୁଟ୍

ନବରଙ୍ଗପୁର, ୧୩।୧ (ସଦାଶିବ ପ୍ରହରାଜ)

ହାତ ପାଟି ବାନ୍ଧି ମାରଣାସ୍ତ୍ର ଦେଖାଇ ଚୋରି

ମହିଳାଙ୍କ ହାତ, ପାଟି ବାନ୍ଧି, ତଣ୍ଟିରେ ଛୁରୀ ଲଗାଇ ନଗଦ ୨୦ ଲକ୍ଷ ଟଙ୍କା ଓ ୧୦ ଭରି ସୁନା ଲୁଟି ନେଲେ ଦୁର୍ବୃତ୍ତ। ନବରଙ୍ଗପୁର ସହର ଦାରୁବନ୍ଧ ସାହିରେ ବ୍ୟବସାୟୀ ସରୋଜ ମହାନ୍ତିଙ୍କ ଘରୁ ଏହି ଚୋରି ହୋଇଛି। ସୋମବାର ସନ୍ଧ୍ୟା ୬ଟା୩୦ରେ ସରୋଜ ମହାନ୍ତିଙ୍କ ଅନୁପସ୍ଥିତିର ସୁଯୋଗ ନେଇ ୨ ଜଣ ମୁଖାପିନ୍ଧା ଯୁବକ ଘର ଭିତରେ ପଶିଥିଲେ। ସରୋଜଙ୍କ ସ୍ତ୍ରୀ ଅମିତାଙ୍କ ମୁଣ୍ଡକୁ ମାଡ଼ ମାରି ତାଙ୍କ ହାତ ଓ ପାଟି ବାନ୍ଧି ଦେଇଥିଲେ। ବେକରେ ଛୁରୀ ଲଗାଇ ସୁନା ଓ ଟଙ୍କା ମାଗିଥିଲେ। ଅମିତା ନିଜ ଅଳଙ୍କାର ସବୁ ଦେଇଥିଲେ। ପରେ ୨ଟି ଆଲମିରା ଖୋଲି ଟଙ୍କା ବ୍ୟାଗ ଓ ସୁନା ଅଳଙ୍କାର ବାହାର କରି ନେଇଯାଇଥିଲେ। ଅମିତାଙ୍କୁ ଏକ ରୁମ ଭିତରେ ରଖି ବାହାର ଗାଡ଼ା ଦେଇ ସେମାନେ ବାଇକ୍‌ରେ ଫେରାର ହୋଇଯାଇଥିଲେ। ଏହାପରେ ଅମିତା ପାଟି କରିଥିଲେ। ତଳଘର ଲୋକ ଆସି କବାଟ ଖୋଲିଥିଲେ। ଖବରପାଇ ଏସ୍‌ପି ମିହିର କୁମାର ପଣ୍ଡା ଓ ଥାନାଧିକାରୀ ସମିତ ବେହେରା ଘଟଣାସ୍ଥଳରେ ପହଞ୍ଚି ଯାଞ୍ଚ କରିଛନ୍ତି। ଜିଲାର ସମସ୍ତ ସୀମା ସିଲ କରାଯାଇଛି। ଏକ ସ୍ୱତନ୍ତ୍ର ଟିମ ଗଠନ କରି ଅତିଶୀଘ୍ର ଅଭିଯୁକ୍ତମାନଙ୍କୁ ଧରାଯିବ ବୋଲି ଏସ୍‌ପି କହିଛନ୍ତି। ସାଇଣ୍ଟିଫିକ୍ ଟିମ୍ ଓ ଡଗ୍‌ସ୍କ୍ୱାର୍ଡ ଆସି ତଦନ୍ତ କରିବେ ବୋଲି ଏସ୍‌ପି ସୂଚନା ଦେଇଛନ୍ତି।

ପୋଲିସକୁ ଆକ୍ରମଣ ଘଟଣାରେ ୨ ଗିରଫ

ଡାବୁଗାଁ, ୧୩।୧ (ପ୍ରଜ୍ଞାରଞ୍ଜନ ପରିଡ଼ା)

ପୋଲିସକୁ ଆକ୍ରମଣ ଘଟଣାରେ ନବରଙ୍ଗପୁର ଜିଲା ଡାବୁଗାଁ ଥାନା ପୋଲିସ ସୋମବାର ୨ଜଣଙ୍କୁ ଗିରଫ କରିଛି। ସେମାନେ ହେଲେ ନବରଙ୍ଗପୁର ଥାନା ଅଧୀନ ପୋଖନାଗୁଡ଼ା ଗ୍ରାମର ଡୁମର ହରିଜନ (୫୨) ଓ ବୁଲୁ ହରିଜନ (୪୮)।

ସୂଚନାନୁଯାୟୀ, ଡାବୁଗାଁ ଥାନା ଅଧୀନ ପୂଜାରିଗୁଡା ଗ୍ରାମର ଲଛମୀ ପନକାଙ୍କ ଝିଅ ଭଦ୍ରିକା (୨୪) ଝରିଗୁଡା ଗ୍ରାମର ସୁଶୀଲ ନାଗଙ୍କୁ ୨୦୧୯ରେ ପ୍ରେମ ବିବାହ କରିଥିଲେ। ୧୮ ଜୁଲାଇ ୨୦୨୨ରେ ଝିଅଙ୍କ ମୃତ୍ୟୁ ଖବରପାଇ ଲଛମୀ ସୁଶୀଲଙ୍କ ଘରକୁ ଯାଇଥିଲେ। ସେଠାରେ ଭଦ୍ରିକାଙ୍କ ଝୁଲନ୍ତା ମୃତଦେହ ଦେଖିଥିଲେ। ୧୯ ତାରିଖ ସକାଳେ ଝିଅଙ୍କୁ ହତ୍ୟା କରାଯାଇଥିବା ନେଇ ଡାବୁଗାଁ ଥାନାରେ ଅଭିଯୋଗ କରିଥିଲେ। ଡାବୁଗାଁ ପୂର୍ବତନ ଥାନା ଅଧିକାରୀ ଅଭିମନ୍ୟୁ ଦୂର୍ଗା ଥାନା କେସ ନଂ ୧୧୯/୨୨ରେ ଏକ ମାମଲା ରୁଜୁ କରିଥିଲେ। ତଦନ୍ତ ସମୟରେ ପୋଲିସ ସୁଶୀଲଙ୍କୁ ଉଠାଇ ଆଣିବାବେଳେ ଉତ୍ୟକ୍ତ ଲୋକେ ଅଭିଯୁକ୍ତଙ୍କ ସହ ପୋଲିସକୁ ଗୋଡାଇ ଗୋଡାଇ ଆକ୍ରମଣ କରିଥିଲେ। ପୋଲିସକୁ ଆକ୍ରମଣ କରିଥିବା କେତେଜଣ ଲାକଙ୍କ ନାମରେ ୧୨୦/ ୨୨ରେ ଏକ ମାମଲା ରୁଜୁ ହୋଇଥିଲା। ସେହିଦିନଠାରୁ ଅଭିଯୁକ୍ତମାନେ ଫେରାର ଥିଲେ। ରବିବାର ରାତିରେ ଥାନା ସବ୍‌ଇନ୍ସପେକ୍ଟର ଚନ୍ଦନ ସାହୁ କୌଣସି ସୂତ୍ରରୁ ଖବରପାଇ ଉକ୍ତ ଘଟଣାରେ ସମ୍ପୃକ୍ତ ୨ ଅଭିଯୁକ୍ତଙ୍କୁ ତାଙ୍କ ଘରୁ ଉଠାଇ ଥାନାକୁ ଆଣିଥିଲେ। ସୋମବାର ଅପରାହ୍ନରେ ସେମାନଙ୍କୁ କୋର୍ଟ ଚାଲାଣ କରାଯାଇଛି।

କାଠ ଚାଲାଣ, ଜଣେ ଗିରଫ

ଜୟପୁର, ୧୩।୧ (ପବନ ପାଣିଗ୍ରାହୀ)

କାଠ ଚାଲାଣ ବେଳେ ଜୟପୁର ବନାଞ୍ଚଳ କର୍ମଚାରୀ ଚଢାଉ କରି ଫାମ୍ପୁଣିର କୌଳାଶ ବେହେରାଙ୍କୁ ଗିରଫ କରିଛନ୍ତି। ତାଙ୍କ ନିକଟରୁ ୩୪ କାଠ ପଟା ଜବତ ହୋଇଛି। ଯାହାର ଆନୁମାନିକ ମୂଲ୍ୟ ୧ ଲକ୍ଷ ଟଙ୍କା ହେବ ବୋଲି ଜୟପୁର ବନାଞ୍ଚଳ ଅଧିକାରି ସଚ୍ଚିଦା ନନ୍ଦ ପରିଡା ସୂଚନା ଦେଇଛନ୍ତି। ଘଟଣାସ୍ଥଳରୁ ଅନ୍ୟ ଜଣେ ଅଭିଯୁକ୍ତ ଫେରାର ରହିଛନ୍ତି।

ହୀରାମଣିଙ୍କୁ ପ୍ରଶାସନ ପକ୍ଷରୁ ସମ୍ବର୍ଦ୍ଧନା

**

ଜନ୍ମଦିନର ଶୁଭେଚ୍ଛା

ନାମ: .....
ବୟସ:.....
ଜନ୍ମ ତାରିଖ: .....

ଗୁନ୍‌ଗୁନ୍
ପରିବାରବର୍ଗ

ଏଠାରେ ୨ X ୨ ସେ.ମି. ଫଟୋ ଲଗାନ୍ତୁ

ସର୍ତ୍ତାବଳୀ: ଏହି କୁପନ ବ୍ୟବହାର କରି ସମ୍ପୂର୍ଣ୍ଣ ମାଗଣାରେ ଜନ୍ମଦିନର ଶୁଭେଚ୍ଛା ଜଣାନ୍ତୁ। ଫଟୋଗ୍ରାଫ ସହିତ କୁପନଟି ପ୍ରକାଶନ ତାରିଖର ୭ ଦିନ ପୂର୍ବରୁ ଜନ୍ମଦିନ ଶୁଭେଚ୍ଛା, ଧରିତ୍ରୀ, ବି-୨୬, ରସୁଲଗଡ ଶିଳ୍ପାଞ୍ଚଳ, ଭୁବନେଶ୍ୱର-୧୦ ଠିକଣାରେ ପହଞ୍ଚିବା ଆବଶ୍ୟକ।

ନିବେଶକ ହରାଇଲେ ୧୩ ଲକ୍ଷ କୋଟି

■ ୪ଦିନରେ ୨୫ ଲକ୍ଷ କୋଟି କ୍ଷତି
■ ୧୦୪୯ ପଏଣ୍ଟ କମିଲା ସେନସେକ୍ସ
■ ୨୩,୦୦୦ ଉପରେ ନିଫ୍ଟି

ମୁମ୍ବାଇ,୧୩।୧ (ଅଭୟ ଦାଶ)

ଅନ୍ତଃରାଷ୍ଟ୍ରୀୟ ସମସ୍ୟା ଓ ଭୂ-ରାଜନୈତିକ ଘଟଣାବଳୀ ସାଙ୍ଗକୁ ଭାରତୀୟ ଟଙ୍କା ମୂଲ୍ୟ ହ୍ରାସର ପ୍ରଭାବ ଭାରତୀୟ ଷ୍ଟକ ମାର୍କେଟ (ପୁଞ୍ଜି ବଜାର) ଉପରେ ସିଧାସଳଖ ପଡୁଥିବା ଘରୋଇ ଶେୟାର ବଜାରର କାରବାର ଫଳାଫଳରୁ ସ୍ପଷ୍ଟ ବାରି ହେଉଛି। ଏପରିକି ଗତ ସପ୍ତାହର କାରବାର ଓ ଚଳିତ ସପ୍ତାହର ପ୍ରଥମ କାର୍ଯ୍ୟ ଦିବସର ଫଳାଫଳ ଶେଷ ସୁଦ୍ଧା ପୁଞ୍ଜି ବଜାରର ନିବେଶକମାନେ ମୋଟ ୧୩ ଲକ୍ଷ କୋଟି ଟଙ୍କାର ନିବେଶ ହରାଇଥିଲାବେଳେ ଗତ ୪ଟି କାର୍ଯ୍ୟ ଦିବସର ଫଳାଫଳ ଅନୁଯାୟୀ ନିବେଶକ ପ୍ରାୟ ୨୫ (୨୪.୬୯) ଲକ୍ଷ

କୋଟି ଟଙ୍କାର ନିବେଶ ହରାଇଛନ୍ତି। ଗତ ସପ୍ତାହର ଶେଷ କାରବାର ଫଳାଫଳ ସୁଦ୍ଧା ପୁଞ୍ଜି ବଜାରର ବଜାର ପୁଞ୍ଜି ୪୩୦ ଲକ୍ଷ କୋଟି ଥିଲାବେଳେ ଚଳିତ ସପ୍ତାହର ପ୍ରଥମ କାର୍ଯ୍ୟ ଦିବସ (ସୋମବାର)ର ଫଳାଫଳ ଶେଷ ସୁଦ୍ଧା ଶେୟାର ବଜାରର ନିବେଶକମାନେ ପ୍ରାୟ ୧୩ ଲକ୍ଷ କୋଟି ଟଙ୍କାର ନିବେଶ ହରାଇଛନ୍ତି। ଫଳରେ ପୁଞ୍ଜି ବଜାରର ବଜାର ପୁଞ୍ଜି ୧୩ ଲକ୍ଷ କୋଟି ହ୍ରାସ ପାଇ ୪୧୭ ଲକ୍ଷ କୋଟିରେ ପହଞ୍ଚିଛି।

ଉଲ୍ଲେଖଯୋଗ୍ୟ, ବମ୍ବେ ଷ୍ଟକ ଏକ୍ସଚେଞ୍ଜ (ବିଏସଇ) ଏବଂ ନ୍ୟାଶନାଲ ଷ୍ଟକ ଏକ୍ସଚେଞ୍ଜ (ଏନଏସଇ) ର କାରବାର ସୋମବାର ବେଶ ପ୍ରଭାବିତ ହୋଇଛି। ଏପରିକି ବିଏସଇ ସେନସେକ୍ସର କାରବାର ପ୍ରାୟ ୧୦୪୯ ପଏଣ୍ଟ ହ୍ରାସ ଘଟି୭୬,୩୩୦.୦୧ ଅଙ୍କରେ କାରବାର ବନ୍ଦ ହୋଇଥିଲାବେଳେ ନିଫ୍ଟି ୧.୪୭% ହ୍ରାସ ଘଟି ୨୩,୦୮୫.୯୫ ଅଙ୍କରେ କାରବାର ବନ୍ଦ ରହିଥିଲା। ଅପରପକ୍ଷରେ ୩୦ ଶେୟାର ବିଶିଷ୍ଟ ବିଏସଇ ମିଡକ୍ୟାପ ଏବଂ ସ୍ମଲକ୍ୟାପର କାରବାର ୪% ଲେଖାଏ ହ୍ରାସ ଘଟିଛି। ଏପରିକି ନିଫ୍ଟି ମିଡକ୍ୟାପର କାରବାର ୪.୦୨% ହ୍ରାସ ଖଟି ୫୨,୩୯୦.୪୦ ଅଙ୍କରେ ବନ୍ଦ ହୋଇଥିଲାବେଳେ ସ୍ମଲକ୍ୟାପର କାରବାର ୩.୮୦% କମି ୮୦୬୮.୨୦ ଅଙ୍କରେ ଶେଷ ହୋଇଥିଲା। ସେହିପରି ନିଫ୍ଟି ବ୍ୟାଙ୍କର କାରବାର ୮୯୨.୯୦ ପଏଣ୍ଟ ହ୍ରାସ ଘଟି ୪୮,୦୪୧.୨୫ଅଙ୍କରେ ବନ୍ଦ ହୋଇଥିଲା। ଏପରିକି ସେକ୍ଟୋରାଲ କାରବାରରେ ପିଏସୟୁ ବ୍ୟାଙ୍କ, ଅଟୋ, ମେଟାଲ ଏବଂ ମିଡିଆ ଭଳି ପ୍ରମୁଖ ନିବେଶକମାନେ ପ୍ରାୟ ୩ରୁ ୫% ନିବେଶ ହରାଇଛନ୍ତି।

ଶେୟାର ବଜାର କାରବାରରେ ହ୍ରାସ

କ୍ରମାଗତ ଚତୁର୍ଥ ଦିନ ଲାଗି ଘରୋଇ ଶେୟାର ବଜାର କାରବାରରେ ହ୍ରାସ ଘଟିଛି। ଏପରିକି ଚଳିତ ସପ୍ତାହର ପ୍ରଥମ କାର୍ଯ୍ୟ ଦିବସ ଫଳାଫଳ ଅନୁଯାୟୀ ଶେୟାର ବଜାରର ନିବେଶକମାନେ ଲକ୍ଷାଧିକ ଟଙ୍କାର ନିବେଶ ହରାଇଛନ୍ତି। ବିଶେଷ କରି ସୋମବାର ବମ୍ବେ ଷ୍ଟକ୍ ଏକ୍ସଚେଞ୍ଜ (ବିଏସ୍ଇ) ର ସେନସେକ୍ସ ୧୦୪୯ (୧୦୪୮.୯୦) ପଏଣ୍ଟ କମି ୭୬,୩୩୦(୭୬,୩୩୦.୦୧) ଅଙ୍କରେ କାରବାର ବନ୍ଦ କରିଥିଲା। ସେହିଭଳି ନ୍ୟାଶନାଲ ଷ୍ଟକ୍ ଏକ୍ସଚେଞ୍ଜ (ଏନ୍ଏସଇ) ର ନିଫ୍ଟି-୫୦ ରେ ମଧ୍ୟ ୩୪୬ (୩୪୫.୫୫) ପଏଣ୍ଟ ହ୍ରାସ ଘଟି ୨୩,୦୮୬(୨୩,୦୮୫.୯୫) ଅଙ୍କରେ କାରବାର ଶେଷ ହୋଇଥିଲା। ଅପରପକ୍ଷରେ ବିଏସଇ ସେନସେକ୍ସର ମିଡକ୍ୟାପ୍ ଓ ସ୍ମଲକ୍ୟାପ୍ ଶେୟାରଗୁଡିକର ଇଣ୍ଡେକ୍ସ ସହିତ ଏନ୍ଏସଇ ନିଫ୍ଟି ମିଡକ୍ୟାପ,ସ୍ମଲକ୍ୟାପ ଏବଂ ବ୍ୟାଙ୍କ ଶେୟାରଗୁଡିକର କାରବାରରେ ପରିବର୍ତ୍ତନ ହୋଇଛି। ଏପରିକି ଶେୟାର ବଜାରର ସେକ୍ଟୋରାଲ ଇଣ୍ଡେକ୍ସ କାରବାରରେ ମଧ୍ୟ ହ୍ରାସ ଘଟିଛି।

ସେଣ୍ଟ ଜାଭିୟର୍ସ ହାଇସ୍କୁଲକୁ ୫ଷ୍ଟାର ର୍ୟାଙ୍କିଙ୍ଗ୍

ଭୁବନେଶ୍ୱର,୧୩।୧(ଅନୁରାଧା ମହାରଣା)

ଦ୍ୱାରକାରେ ଆୟୋଜିତ ଏକ ସମାବେଶରେ ସିଇଡି ଫାଉଣ୍ଡେଶନ ଦ୍ୱାରା କଟକ ବାରବାଟି ଷ୍ଟାଡିୟମସ୍ଥିତ ସେଣ୍ଟ ଜାଭିୟର୍ସ ହାଇସ୍କୁଲ କ୍ରମାଗତ ଭାବେ ଷ୍ଟାର ର୍ୟାଙ୍କିଙ୍ଗ୍‌ରେ ୫ ଷ୍ଟାର ପ୍ରାପ୍ତ କରିପାରିଛି। ଏ++ ଗାର୍ଡ ସହିତ ପରୀକ୍ଷଣାତ୍ମକ ଶିକ୍ଷା ପ୍ରଦାନ କରାଯାଉଥିବା ବିଦ୍ୟାଳୟ ଭାବରେ ଏହି ବିଦ୍ୟାଳୟ ସ୍ୱୀକୃତିପ୍ରାପ୍ତ ହୋଇଥିବାବେଳେ ବିଦ୍ୟାଳୟର ଅଧ୍ୟକ୍ଷ ଡ. ପ୍ରିୟଦର୍ଶୀ ନାୟକଙ୍କ ଦୂରଦୃଷ୍ଟି ଓ ବଳିଷ୍ଠ ନେତୃତ୍ୱରେ ବିଦ୍ୟାଳୟ ଏହି ସଫଳତା ହାସଲ କରିପାରିଛି। କାର୍ଯ୍ୟକ୍ରମରେ ମୁଖ୍ୟ ଅତିଥି ଭାବେ ଡ. ଶ୍ରୀଧର ଶ୍ରୀବାସ୍ତବ, ମୁଖ୍ୟ ବକ୍ତା ଭାବେ ପ୍ରଫେସର ଦିନେଶ ସିଂହ ଯୋଗଦେଇଥିବାବେଳେ ଡ. ପ୍ରିୟଦର୍ଶୀ ନାୟକ, ଡ. ଏ କେ ଶର୍ମା, ଅନୁଭୂତି ମେହେଟା, ଡ. ଶୁନିଲ ତ୍ରିପାଠି ପ୍ରମୁଖ ଦେଇଥିଲେ । ସେହିପରି କଟକର ସେଣ୍ଟ ଜାଭିୟର ହାଇସ୍କୁଲ ବାରବାଟୀ କ୍ୟାମ୍ପସରୁ ଯୋଗେଶ ବର୍ମା ପିଜିଟି ବାଣିଜ୍ୟ ଭାରତ ଆଇକନିକ ଏଡୁକେଟର୍ ଭାବେ ପୁରସ୍କୃତ ହୋଇଛନ୍ତି। ସୂଚନାଥାଉକି, ଷ୍ଟାର ରାଙ୍କି ପାଇଁ ମୋଟ ୨୩ ଟି ରାଜ୍ୟ ରୁ ୧୪୫୬ ଟି ବିଦ୍ୟାଳୟ ର ଆବେଦନ ପତ୍ର ଗ୍ରହଣ କରାଯାଇ ଥିଲା । ଏଥିରୁ ୧୦୩ଟି ବିଦ୍ୟାଳୟ ନିର୍ବାଚିତ ହୋଇଥିଲେ । ଏ ସମସ୍ତ ବିଦ୍ୟାଳୟ ମଧ୍ୟରେ କଟକ ବାରବାଟି ଷ୍ଟାଡିୟମସ୍ଥିତ ସେଣ୍ଟ ଜାଭିୟର୍ସ ଉଚ୍ଚ ବିଦ୍ୟାଳୟ ୫ ଷ୍ଟାର ର୍ୟାଙ୍କିଙ୍ଗ ପାଇବାର ଗୌରବ ଅର୍ଜନ କରିଛି ।

ଆର୍‌ସିଇଏମ୍‌କୁ ନାକ୍ ବି++ ମାନ୍ୟତା

ଭୁବନେଶ୍ୱର,୧୩।୧(ଅନୁରାଧା ମହାରଣା)

ରାଜଧାନୀ କଲେଜ ଅଫ୍ ଇଞ୍ଜିନିୟରିଂ ଆଣ୍ଡ୍ ମ୍ୟାନେଜମେଣ୍ଟ (ଆର୍‌ସିଇଏମ୍)କୁ ନାକ୍ ବି++ ମାନ୍ୟତା ମିଳିଛି। ନିକଟରେ ଦୁଇଦିନ ଧରି ନାକ୍ ପିୟର ଟିମ୍‌ର ତିନିଜଣିଆ ସଦସ୍ୟ ଆର୍‌ସିଇଏମ୍ କ୍ୟାମ୍ପସ ପରିଦର୍ଶନ କରିଥିଲେ। ମହାବିଦ୍ୟାଳୟର ପରିଚାଳନା, ପରିସର, ଶିକ୍ଷାବ୍ୟବସ୍ଥା ଓ ଛାତ୍ରଛାତ୍ରୀଙ୍କ ସନ୍ତୁଷ୍ଟିକରଣ ଉପରେ ସେମାନେ ଖୁସିବ୍ୟକ୍ତ କରିଥିଲେ। ତେବେ ଏହି ମାନ୍ୟତା ନେଇ ମହାବିଦ୍ୟାଳୟର ସମ୍ପାଦକ ସୁରେଶ କୁମାର ସାମଲ, ପରିଚାଳନା ସଦସ୍ୟ ଅଧ୍ୟକ୍ଷ, ଡିନ ଡ. ମାନସ ରଞ୍ଜନ ମଲ୍ଲିକଙ୍କ ସମେତ ଛାତ୍ରୀଛାତ୍ର, ଅଭିଭାବକ, ଅଧ୍ୟାପକ ଓ ଅଣଶିକ୍ଷକ ସଦସ୍ୟ ତଥା ପୂର୍ବତନ ଛାତ୍ରୀଛାତ୍ର ନାକ ପିୟର ଟିମ୍‌ର ସଦସ୍ୟଙ୍କୁ କୃତଜ୍ଞତା ଜଣାଇଛନ୍ତି।

ସିଆଚେନ୍ ଗ୍ଲାସିଅରରେ ଜିଓର ୫ଜି ନେଟୱର୍କ

ମୁମ୍ବାଇ,୧୩।୧

ବିଶ୍ୱର ସର୍ବୋଚ୍ଚ ଯୁଦ୍ଧ କ୍ଷେତ୍ର ସିଆଚେନ୍ ଗ୍ଲାସିଅରରେ ରିଲାଏନ୍ସ ଜିଓର ୫ଜି ନେଟୱର୍କ ଉପଲବ୍ଧ ହୋଇଛି। ଏପରିକି ଯୁଦ୍ଧକ୍ଷେତ୍ର ସିଆଚେନ୍ ଗ୍ଲାସିଅର୍ ଉପରେ ପ୍ରଥମ ୫ଜି ମୋବାଇଲ୍ ଟାୱାର ସ୍ଥାପନ କରିଛନ୍ତି। ବିଶେଷକରି ସିଆଚେନ୍‌ର ଏକ ଫରୱାର୍ଡ ପୋଷ୍ଟଠାରେ ଏହା ନିୟୋଜିତ କରାଯାଇଛି। ୨୦୨୫ ଜାନୁୟାରୀ ୧୫ରେ ସେନା ଦିବସ ଅବ୍ୟବହିତ ପୂର୍ବରୁ ସିଆଚେନ୍ ଗ୍ଲାସିଅରରେ ୪ଜି ଏବଂ ୫ଜି ସେବା ଆରମ୍ଭ କରି ଜିଓ ଏକ ଅଭୂତପୂର୍ବ ସଫଳତା ହାସଲ କରିଛି। ସିଆଚେନ୍ ଗ୍ଲାସିଅରରେ ସେବା ଆରମ୍ଭ କରିବାରେ ଜିଓ ଦେଶର ପ୍ରଥମ ଅପରେଟର ମଧ୍ୟ ହୋଇପାରିଛି।

ସେହିଭଳି ଏହାକୁ ଏକ ଉଲ୍ଲେଖନୀୟ ସଫଳତା ଭାବେ ଅଭିହିତ କରି ସେନା ପକ୍ଷରୁ କୁହାଯାଇଛି, ଏହି ଅଦମ୍ୟ ସଫଳତା ଆମର ସାହସୀ ସୈନିକମାନଙ୍କ ପାଇଁ ସମର୍ପିତ। ଯେଉଁମାନେ ଆହ୍ୱାନମୂଳକ କଠିନ ପରିସ୍ଥିତିରେ ନିୟୋଜିତ ଥାଇ ଏହି ଆହ୍ୱାନକୁ ସମ୍ପୂର୍ଣ୍ଣ କରିଥିଲେ। ଏଭଳି ଉଚ୍ଚତାରେ ଟାୱାର ନିର୍ମାଣ କରିବା ଅତ୍ୟନ୍ତ କଷ୍ଟସାଧ୍ୟ ରହିଥିଲାବେଳେ ସେନା ପକ୍ଷରୁ ସାମଗ୍ରୀ ସହିତ କାର୍ଯ୍ୟ କରୁଥିବା ସଦସ୍ୟମାନଙ୍କ ସୁରକ୍ଷା ସୁନିଶ୍ଚିତ କରାଯାଇଥିଲା। ଏଥିସହିତ ଜିଓ ଏହାର ସ୍ୱଦେଶୀ ଫୁଲ-ଷ୍ଟାକ ୫ଜି ଜ୍ଞାନକୌଶଳ ବ୍ୟବହାର କଲା। ଜିଓ ଦଳ ସହିତ ମିଳିତ ଭାବେ ଫାୟାର ଆଣ୍ଡ ଫ୍ୟୁରି ସିଗନାଲର୍ ଏବଂ ସିଆଚେନ୍ ୱାରିୟର୍ସ ଉତ୍ତର ଗ୍ଲାସିଅରରେ ୫ଜି ଟାୱାର ସ୍ଥାପନ କରିଥିଲେ। ସୂଚନାଯୋଗ୍ୟ, ଏହି ଅଞ୍ଚଳର ତାପମାତ୍ରା ମାଇନସ ୫୦ଡିଗ୍ରୀରୁ ତଳକୁ ଖସିଯାଏ । ଶୀତଳ ପବନ ଏବଂ ତୁଷାର ଝଡ଼ ଏଠାରେ ବାରମ୍ବାର ଘଟିଥାଏ ।

ଲୁହା, ଇସ୍ପାତ ଆମଦାନୀ ଉପରେ ଆଣ୍ଟି ଡମ୍ପିଂ ଟିକସ ଲଗାଇଲା ମାଲେସିଆ

ନୂଆଦିଲ୍ଲୀ,୧୩।୧

ଭାରତ, ଚାଇନା, ଜାପାନ ଓ ଦକ୍ଷିଣ କୋରିଆରୁ ଆମଦାନୀ ହେଉଥିବା ଲୁହା ଏବଂ ଅଣମିଶ୍ରିତ ଇସ୍ପାତର କିଛି ଉତ୍ପାଦ ଉପରେ ମାଲେସିଆ ଅସ୍ଥାୟୀ ଭାବେ ଆଣ୍ଟି ଡମ୍ପିଂ ଟିକସ ଲାଗୁ କରିଛି। ଜାନୁଆରୀ ୧୧ରୁ ଏହାକୁ କାର୍ଯ୍ୟକାରୀ କରାଯାଇଛି ବୋଲି ମାଲେସିଆର ବାଣିଜ୍ୟ ମନ୍ତ୍ରଣାଳୟ ସୂଚନା ଦେଇଛି। ୬୦୦ ମି.ମି. (୨୩.୬୨ ଇଞ୍ଚ)ରୁ ଅଧିକ ଓସାର ଥିବା ଉତ୍ପାଦଗୁଡ଼ିକ ଉପରେ ୨.୫୨%ରୁ ୩୬.୮୦% ପର୍ଯ୍ୟନ୍ତ ଟିକସ ଲାଗୁହେବ। ମାଲେସିଆ ବାଣିଜ୍ୟ ମନ୍ତ୍ରଣାଳୟ ପକ୍ଷରୁ ଏକ ବିବୃତି ଜାରି କରି କୁହାଯାଇଛି, ଏହି ଅସ୍ଥାୟୀ ଆଣ୍ଟି ଡମ୍ପିଂ ଟିକସ ଦେଶରେ ୧୨୦ ଦିନ ପର୍ଯ୍ୟନ୍ତ ବଳବତ୍ତର ରହିବ। ତେବେ ମେ' ୧୦ ପରେ ଏହି ଟିକସ ପୁନର୍ବାର ଲାଗୁ କରାଯିବ କି ନାହିଁ ସେନେଇ ପରବର୍ତ୍ତୀ ସମୟରେ ନିଷ୍ପତ୍ତି ନିଆଯିବ। ଏକ ଘରୋଇ ଉତ୍ପାଦକଙ୍କ ଆବେଦନ ପରେ ଗତବର୍ଷ ଅଗଷ୍ଟରେ ଭାରତ, ଚାଇନା, ଜାପାନ ଓ ଦକ୍ଷିଣ କୋରିଆରୁ ଆମଦାନୀ ହେଉଥିବା ଲୁହା ଓ ଇସ୍ପାତର ଉତ୍ପାଦ ଉପରେ ଯାଞ୍ଚ କରାଯାଇଥିଲା। ଉକ୍ତ ଯାଞ୍ଚର ତଥ୍ୟକୁ ଆଧାର କରି ଆଣ୍ଟି ଡମ୍ପିଂ ଟିକସ ଲାଗୁ କରାଯାଇଥିବା ନେଇ ଦେଶର ବାଣିଜ୍ୟ ମନ୍ତ୍ରଣାଳୟ ସ୍ପଷ୍ଟ କରିଛି।

Classified Everyday
0674-2580101, 9692975378

REAL ESTATE SALE

Gharabari Converted Plots Available Near Hitech Square Sundarpada Bhubaneswar. For More Details Contact- 9437192512, 9937846404. D-2563

4BHK Luxurious flat for sale at Unit-3 Kharavelanagar back side of Ram Mandir handover within 2months. Please contact- 9438362399. D-2494

ଫୁଲନଖରା ନିକଟସ୍ଥ Sum hospital-2 ଓ Grand Bazar ସମ୍ମୁଖରୁ ଅଳ୍ପ ଦୂରତାରେ ବାସୋପଯୋଗୀ ଘରବାରି ଫ୍ଲାଟ୍ କିଣନ୍ତୁ। 8249310759. D-76230

Ready to move 2 BHK flat for sale @ 22 lakh near Gudiapokhari, Bhubaneswar. Call- 9437631769. D-2373

Newly open Jyoti Spa Positively Health benefits (Expert Therapist). 8458067955 D-76184

Newly open Spa Health benefits relax refresh good therapist. 9040286886 D-76185

Kerala Ayurveda Massage therapy gents/ Ladies pain relief Bhubaneswar. 9337672475. D-2564

Newly open health benefits spa by experience lady therapist. 7750040475 D-76188

ପାଠକଙ୍କ ପାଇଁ ସୂଚନା

କ୍ଲାସିଫାଏଡରେ ପ୍ରକାଶିତ କେତେକ ବିଜ୍ଞାପନକୁ ଭିତ୍ତିକରି କିଛି ପାଠକ ଠକାମିର ଶିକାର ହେଉଥିବା ଆମର ଦୃଷ୍ଟିଗୋଚର ହେଉଛି। ବିଜ୍ଞାପନ ଦେଉଥିବା ସଂସ୍ଥାମାନଙ୍କ ସହ କାରବାର କରିବା ପୂର୍ବରୁ ସବିଶେଷ ତଥ୍ୟ ଓ ନିଜର ବିବେକ ଖଟାଇ କାରବାର କରନ୍ତୁ। ଏଥିପାଇଁ ଧରିତ୍ରୀ କର୍ତ୍ତୃପକ୍ଷ ଦାୟୀ ରହିବେ ନାହିଁ।

AFFIDAVIT

By virtue of an Affidavit sworn before Executive Magistrate, Jagatsinghpur, Dated-06.01.2025, I Bishwanath Bhoi, Address: Village-Purusottampur, P.O.-Kortal, P.S./Dist.-Jagatsinghpur, Odisha -754109 declare that I have changed my daughter's name from Lipsa Priyadarshini Bhoi to Lisa Priyadarshini Bhoi. Henceforth, She shall be known as Lisa Priyadarshini Bhoi for all purposes.(Bishwanath Bhoi) D-2560

By virtue of an Affidavit before Notary Public 13 Jan 2025 Gitanjali Behera, D/o- Bishnu Charan Behera, At-Nayapalli, Khordha, Odisha- 751012 my son's name changed from Anslu Sahoo to Dibyansu Sahoo for all purposes. D-2562

Email ମାଧ୍ୟମରେ
କ୍ଲାସିଫାଏଡକୁ ବିଜ୍ଞାପନ
ପଠାଇବାର ଠିକଣା:-
classifieddharitri@gmail.com

By virtue of an Affidavit sworn before the Executive Magistrate, Puri, Dated-23.12.2024, I Pravas Kumar Jena, aged about 53 years, S/o- Late Shyama Sundar Jena, R/o Vill- Rendua, P.O.- Biraharekrushnapur, P.S.- Puri Sadar, Dist.- Puri, declare that in my R.O.R. (Patta) under Mz: Gopinathpur @ Rautarapur, Khata No.-165/506, Plot No.- 29/1220, my Father's name recorded as Ghanashyam Jena instead of Shyama Sundar Jena which I further declare that Shyama Sundar Jena and Ghanashyam Jena are one and the same person. Henceforth, my deceased Father,s name will be known as Shyama Sundar Jena for all purposes. D-2561

ନିଜର ପ୍ରିୟଜନମାନଙ୍କୁ ଜନ୍ମଦିନର ଓ ବିବାହ ଶୁଭେଚ୍ଛା ଜଣାନ୍ତୁ କେବଳ ଟ୨୧୦/- ରେ। ରଙ୍ଗୀନ ଟ୪୨୦/- ରେ। (ଫଟୋ ସହ) ବି.ଦ୍ର.: ଶୁଭେଚ୍ଛା ୬ସେମି. (H) X ୪ସେମି. (W) ହେବା ଆବଶ୍ୟକ।

ଓଏମ୍‌ସି ଉଦ୍ୟାନ କୃଷି ଟିମ୍ ଚାମ୍ପିୟନ

ଭୁବନେଶ୍ୱର,୧୩।୧(ଅନୁରାଧା ମହାରଣା)

ରାଜ୍ୟସ୍ତରୀୟ ପୁଷ୍ପ ପ୍ରଦର୍ଶନୀ ଉତ୍ସବରେ ଓଡ଼ିଶା ଖଣି ନିଗମ(ଓଏମ୍‌ସି)ର ଉଦ୍ୟାନ କୃଷି ଟିମ୍ କ୍ରମାଗତ ଦ୍ୱିତୀୟଥର ଚମ୍ପିଅନ ଟ୍ରଫି ଜିତିଛି। ଓଏମ୍‌ସିର କ୍ୟାମ୍ପସ -୧ ମଧ୍ୟମ ବର୍ଗ ଉଦ୍ୟାନ ପ୍ରତିଯୋଗିତାରେ ପ୍ରଥମ ପୁରସ୍କାର ଜିତିଥିବା ବେଳେ କ୍ୟାମ୍ପସ-୨ ବୃହତ୍ ବର୍ଗ ଉଦ୍ୟାନ ପ୍ରତିଯୋଗିତାରେ ତୃତୀୟ ପୁରସ୍କାର ହାସଲ କରିଛି। ଆଞ୍ଚଳିକ ଉଦ୍ଭିଦ ସମ୍ପଦ କେନ୍ଦ୍ର ପକ୍ଷରୁ ପ୍ଲାଣ୍ଟ ଲଭର୍ସ ଆସୋସିଏଶନ ସହଯୋଗରେ ଏକାମ୍ର କାନନ ବଟାନିକାଲ ଗାର୍ଡେନରେ ଏହି ରାଜ୍ୟସ୍ତରୀୟ ପୁଷ୍ପ ପ୍ରଦର୍ଶନୀ ଓ ପ୍ରତିଯୋଗିତା ଅନୁଷ୍ଠିତ ହୋଇଥିଲା। ଜଙ୍ଗଲ ପରିବେଶ ଓ ଜଳବାୟୁ ପରିବର୍ତ୍ତନ

ବିଭାଗ ମନ୍ତ୍ରୀ ଗଣେଶ ରାମ ସିଂଖୁଣ୍ଟିଆ, ଅତିରିକ୍ତ ଶାସନ ସଚିବ ସତ୍ୟବ୍ରତ ସାହୁ ଓ ପ୍ରଧାନ ମୁଖ୍ୟ ବନ ସଂରକ୍ଷକ ତଥା ବନ ବାହିନୀ ମୁଖ୍ୟ ଦେବୀଦତ୍ତ ବିଶ୍ୱାଳ ପ୍ରମୁଖ ଯୋଗଦେଇ ବିଜେତାଙ୍କୁ ପୁରସ୍କୃତ କରିଥିଲେ। ସୂଚନାଥାଉକି, ଓଡ଼ିଶା ଖଣି ନିଗମ ବାର୍ଷିକ ପୁଷ୍ପ ପ୍ରତିଯୋଗିତାରେ ବିଭିନ୍ନ ବର୍ଗରେ ମୋଟ ୩୭ଟି ପୁରସ୍କାର ଜିତିବାର ଗୌରବ ଅର୍ଜନ କରିଛି। ଏଥି ମଧ୍ୟରେ ରାଜ୍ୟସ୍ତରୀୟ ଟ୍ରଫି ସହ ସରସ୍ୱତୀ ଦେବୀ ମେମୋରିଆଲ ଟ୍ରଫି, ଦୁଇଟି ପ୍ଲାଣ୍ଟ ଲଭର୍ସ ଆସୋସିଏଶନ ଟ୍ରଫି ଏବଂ ବିଶ୍ୱରଞ୍ଜନ ଦାସ ମେମୋରିଆଲ ଟ୍ରଫି ଆଦି ରହିଛି।

ଡିସେମ୍ବରରେ ଖୁଚୁରା ମୁଦ୍ରାସ୍ଫୀତି ୫.୨୨%

ଭୁବନେଶ୍ୱର,୧୩।୧(ଅନୁରାଧା ମହାରଣା)

ମୁଦ୍ରାସ୍ଫୀତି କ୍ଷେତ୍ରରେ ସାଧାରଣ ଜନତାଙ୍କୁ ସାମାନ୍ୟ ଆଶ୍ୱସ୍ତି ମିଳିଛି। ଉପଭୋକ୍ତା ମୂଲ୍ୟ ସୂଚକାଙ୍କ ଉପରେ ଆଧାରିତ ଖୁଚୁରା ମୁଦ୍ରାସ୍ଫୀତି ୨୦୨୪ ଡିସେମ୍ବରରେ ୪ ମାସର ସର୍ବନିମ୍ନ ହାର ୫.୨୨%କୁ ହ୍ରାସ ପାଇଛି। ନଭେମ୍ବରରେ ଏହା ୫.୪୮ ପ୍ରତିଶତରେ ଥିବାବେଳେ ଏକ ବର୍ଷ ପୂର୍ବେ ଅର୍ଥାତ୍ ୨୦୨୩ ଡିସେମ୍ବରରେ ଖୁଚୁରା ମୁଦ୍ରାସ୍ଫୀତି ୫.୬୯% ଥିଲା। ସୋମବାର ପ୍ରକାଶିତ ସରକାରୀ ତଥ୍ୟରେ ଏହି ସୂଚନା ଦିଆଯାଇଛି। ଏହାପୂର୍ବରୁ ୨୦୨୨ ଏପ୍ରିଲରେ ଖୁଚୁରା ମୁଦ୍ରାସ୍ଫୀତି ୭.୭୯ ପ୍ରତିଶତରେ ପହଞ୍ଚିଥିଲା। ଖାଦ୍ୟ ସାମଗ୍ରୀର ମୂଲ୍ୟ ହ୍ରାସ ହେତୁ ଖୁଚୁରା ମୁଦ୍ରାସ୍ଫୀତିରେ ହ୍ରାସ ଘଟିଛି। ଗ୍ରାହକ ଖାଦ୍ୟ ମୂଲ୍ୟ ସୂଚକାଙ୍କ (ସିଏଫ୍‌ପିଆଇ) ଉପରେ ଆଧାରିତ ଖାଦ୍ୟ ମୁଦ୍ରାସ୍ଫୀତି ୮.୩୯%କୁ ହ୍ରାସ ପାଇଛି। ନଭେମ୍ବରରେ ଏହା ୯.୦୫% ଥିଲା। ଏକ ବର୍ଷ ପୂର୍ବେ ସମାନ ଅବଧିରେ ଅର୍ଥାତ୍ ୨୦୨୩ ଡିସେମ୍ବରରେ

ଏହା ୯.୫୩% ଥିଲା। ଗତ ମାସରେ ଭାରତୀୟ ରିଜର୍ଭ ବ୍ୟାଙ୍କ (ଆରବିଆଇ) ଚଳିତ ଆର୍ଥିକ ବର୍ଷ ୨୦୨୪-୨୫ ପାଇଁ ମୁଦ୍ରାସ୍ଫୀତି ପୂର୍ବାନୁମାନକୁ ୪.୫%ରୁ ୪.୮%କୁ ବୃଦ୍ଧି କରିଛି। ଖାଦ୍ୟ ମୂଲ୍ୟ ଉପରେ ଚାପ ଯୋଗୁ ଅକ୍ଟୋବର-ଡିସେମ୍ବର ତ୍ରୈମାସରେ ସାମଗ୍ରିକ ମୁଦ୍ରାସ୍ଫୀତି ଅଧିକ ରହିବ ବୋଲି କେନ୍ଦ୍ରୀୟ ବ୍ୟାଙ୍କ ମଧ୍ୟ ଆଶଙ୍କା ପ୍ରକାଶ କରିଛି। ଉପଭୋକ୍ତା ମୂଲ୍ୟ ସୂଚକାଙ୍କ ଉପରେ ଆଧାରିତ ମୋଟ ମୁଦ୍ରାସ୍ଫୀତି ଜୁଲାଇ-ଅଗଷ୍ଟ ମଧ୍ୟରେ ହାରାହାରି ୩.୬%ରୁ ସେପ୍ଟେମ୍ବରରେ ୫.୫% ଏବଂ ଅକ୍ଟୋବର ୨୦୨୪ ରେ ୬.୨ ପ୍ରତିଶତକୁ ବୃଦ୍ଧି ପାଇଛି। ଆରବିଆଇକୁ ଖୁଚୁରା ମୁଦ୍ରାସ୍ଫୀତି ୨ ପ୍ରତିଶତ ପରିବର୍ତ୍ତନ ସହିତ ୪% ରଖିବା ପାଇଁ ସରକାର ଦାୟିତ୍ୱ ନେଇଛନ୍ତି। ମୁଦ୍ରାସ୍ଫୀତି ଲକ୍ଷ୍ୟକୁ ଦୃଷ୍ଟିରେ ରଖି ଗତ ମାସରେ ଉପସ୍ଥ

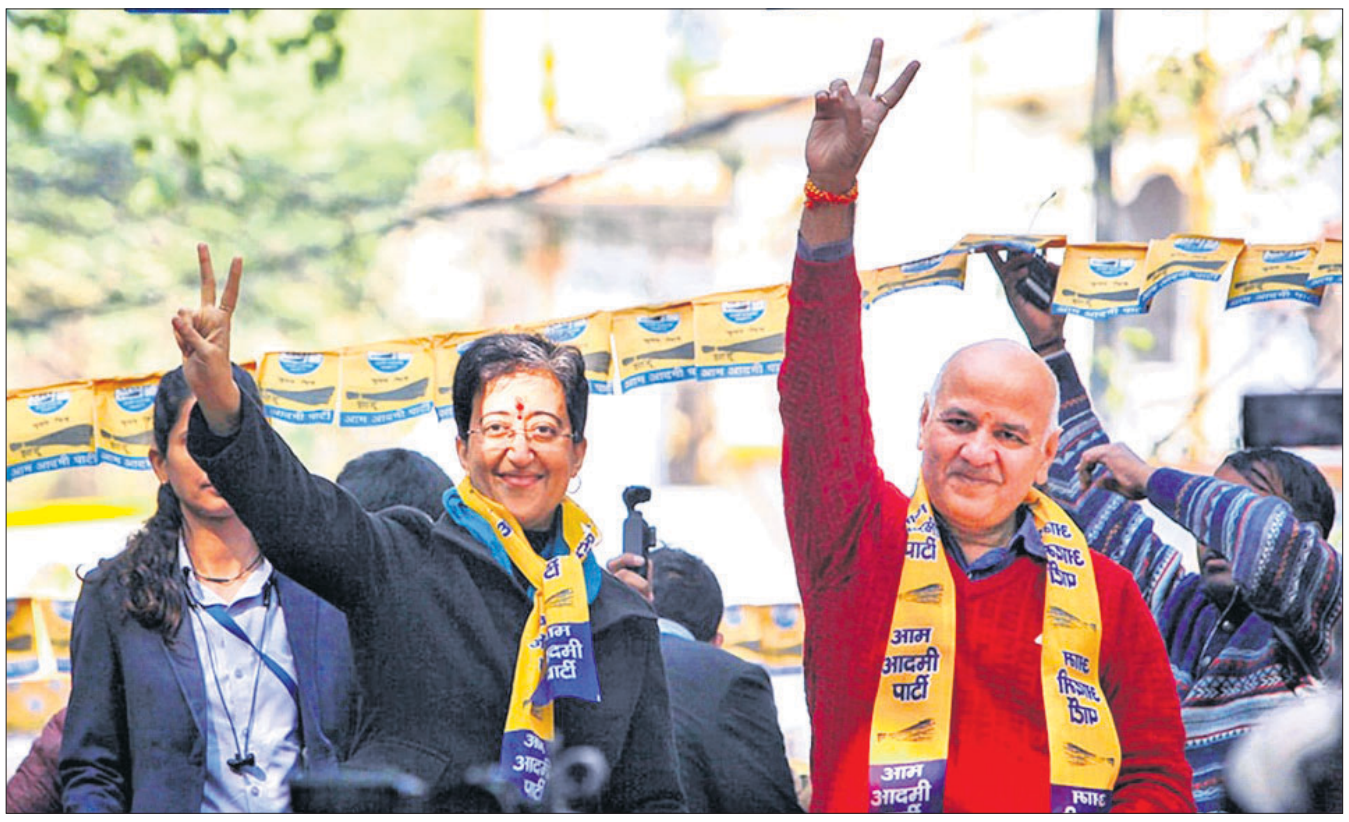

ଆପ୍ ନେତା ମନୀଷ ସିସୋଡିଆଙ୍କ ସହ ଦିଲ୍ଲୀ ମୁଖ୍ୟମନ୍ତ୍ରୀ ଆତିଶୀ ଏକ ରାଲିରେ ସୋମବାର ନାମାନଙ୍କ ପତ୍ର ଦାଖଲ କରିବାକୁ ଯାଉଛନ୍ତି ।

ଅର୍ଚ୍ଚନାଙ୍କ ପରେ ହଂସିତା

ଭୁବନେଶ୍ୱର, ୧୩।୧
(ଜିତେନ୍ଦ୍ର କୁମାର ନାୟକ)

ଅର୍ଚ୍ଚନା ନାଗ

ହଂସିତା ଅଭୀଲିପ୍ସା

ଦୁଇ ବର୍ଷ ତଳେ ଅର୍ଚ୍ଚନା ନାଗଙ୍କ କାରନାମା ନେଇ ରାଜ୍ୟ ହୁଲସ୍ଥୂଲ୍ ହୋଇଥିଲା । କଳାହାଣ୍ଡିରୁ ଆସିଥିବା ଅର୍ଚ୍ଚନା ୨୦୧୫ରେ ଭୁବନେଶ୍ୱର ଆସି ଘରୋଇ ସିକ୍ୟୁରିଟି ସଂସ୍ଥାରେ ଚାକିରି କରିଥିଲେ । ପରବର୍ତ୍ତୀ ସମୟରେ ବାଲେଶ୍ୱରର ଜଗବନ୍ଧୁ ଚାନ୍ଦଙ୍କୁ ବିବାହ କରି ସେ ବଡ଼ ବଡ଼ ଲୋକଙ୍କୁ ହନି ଟ୍ରପ୍ କରି ତାଙ୍କ ସାମ୍ରାଜ୍ୟ ବିସ୍ତାର କରିଥିଲେ । ରାଜନେତା, ବ୍ୟବସାୟୀ, ଫିଲ୍ମ ଜଗତର ପ୍ରଭାବଶାଳୀ ଲୋକଙ୍କୁ ଫସେଇ ସେ ଅର୍ଥ ରୋଜଗାର କରୁଥିଲେ ବୋଲି ଅଭିଯୋଗ ଆସିଥିଲା । ଖୁବ୍ କମ୍ ସମୟ ମଧ୍ୟରେ ସେ ଅନେକ କୋଟି ଟଙ୍କାର ମାଲିକାଣୀ ପାଲଟି ଯାଇଥିଲେ । ସେତେବେଳେ ରାଜ୍ୟରେ ବିଜୁ ଜନତା ଦଳ (ବିଜେଡି) ସରକାର ଚାଲୁଥିଲା । ସରକାରୀ ଦଳର ଏକାଧିକ ନେତାଙ୍କ ନାମ ଅର୍ଚ୍ଚନାଙ୍କ ସହ ସମ୍ପୃକ୍ତି ଥିବା ନେଇ ବିରୋଧୀ ଭାଜପା ସେତେବେଳେ ଅଭିଯୋଗ କରିଥିଲା । ଘଟଣାକ୍ରମେ ଅର୍ଚ୍ଚନା ଗିରଫ ହୋଇଥିଲେ ଓ ପରବର୍ତ୍ତୀ ସମୟରେ ସେ ଜାମିନ ପାଇଥିଲେ । ଜେଲରୁ ବାହାରିବା ପରେ ସେ ସମସ୍ତଙ୍କ ମୁଖା ଖୋଲିବେ ବୋଲି ଗଣମାଧ୍ୟମକୁ କହିଥିଲେ । ହେଲେ ଏ ଯାବତ ସେ ମୁହଁ ଖୋଲିପାରି ନ ଥିବାରୁ ସେହି ଘଟଣା ଶିଥିଳ ହେବା ସହ ତାହା ଜନମାନସରୁ ଦୂରେଇ ଯାଇଛି ।

ନିକଟରେ ଆଉ ଜଣେ ହାଇପ୍ରୋଫାଇଲ ମହିଳା ହଂସିତା ଅଭୀଲିପ୍ସାଙ୍କ ଠକେଇ ପଦାକୁ ଆସିବା ପରେ ରାଜ୍ୟ ରାଜନୀତି ଚଳଚଞ୍ଚଳ ହୋଇଛି । କନ୍ଧମାଳରୁ ଆସିଥିବା ଏହି ମହିଳା ଖୁବ୍ କମ୍ ସମୟରେ ଭୁବନେଶ୍ୱରରେ ନିଜ କାୟା ବିସ୍ତାର କରିଥିଲେ । ସେ ବିବାହିତ ହୋଇ ମଧ୍ୟ ଠକିଣା ବଦଳାଇ ଅନିଲ ମହାନ୍ତିଙ୍କ ସହ ମିଶି ସ୍ୱାମୀ-ସ୍ତ୍ରୀର ପରିଚୟ ଦେଇ ଠକେଇ ମାଧ୍ୟମରେ ପର୍ଯ୍ୟାପ୍ତ ଅର୍ଥ ଉପାର୍ଜନ କରିଥିବା ଖବର ପଦାକୁ ଆସିଛି । ସବୁଠାରୁ ଆଶ୍ଚର୍ଯ୍ୟର ବିଷୟ ହେଉଛି ଯେ, ହଂସିତା ନିଜକୁ ପ୍ରଧାନମନ୍ତ୍ରୀଙ୍କ ପ୍ରମୁଖ ସଚିବ ପି.କେ. ମିଶ୍ରଙ୍କ ଝିଅ ଓ ଅନିଲଙ୍କୁ ଭାଇ ପରିଚୟ ଦେଇ ଅନେକ ହାଇପ୍ରୋଫାଇଲ ବ୍ୟକ୍ତିଙ୍କୁ ଠକି ଚାଲିଥିଲେ । ଗତ ମାସ ଶେଷ ଆଡ଼କୁ ସେମାନଙ୍କ କଳାକାରନାମା ଆସିବା ପରେ ବହୁ ଗୁମୁର କଥା ପଦାକୁ ଆସୁଛି । ଏବେ ରାଜ୍ୟରେ ଭାଜପା ସରକାର ଚାଲିଛି । କେତେକ ଭାଜପା ନେତା କହୁଛନ୍ତି ହଂସିତା-ଅନିଲ ଯୋଡ଼ିଙ୍କ ସହ ବିଜେଡି ନେତାଙ୍କ ସମ୍ପୃକ୍ତି ରହିଛି । ବର୍ତ୍ତମାନ ପ୍ରବର୍ତ୍ତନ ନିର୍ଦ୍ଦେଶାଳୟ (ଇଡି) ଓ ଭିଜିଲାନ୍ସ ବିଭାଗ ଏହି ଘଟଣାର ତଦନ୍ତ କରୁଛି । ଭାଜପା ୭ ମାସ ହେବ ଶାସନକୁ ଆସିଲାଣି । ତେଣୁ ପ୍ରତି କଥାରେ ଏବକାର ଅପରାଧ କିମ୍ବା ଠକେଇ ସକାଶେ ପୂର୍ବ ସରକାରଙ୍କୁ ଦାୟୀ କରାଯିବା ସାଧାରଣରେ ଗ୍ରହଣୀୟ ହେଉନାହିଁ । କାରଣ ଅପରାଧ କରିଥିବା ବ୍ୟକ୍ତିଙ୍କ ବିରୋଧରେ ସରକାର ଚାହିଁଲେ କାର୍ଯ୍ୟାନୁଷ୍ଠାନ ନେଇପାରିବେ । କିନ୍ତୁ ପରସ୍ପରକୁ ଦୋଷ ଦିଆନିଆ ଚାଲିଲେ ନିଷ୍କର୍ଷରେ ପହଞ୍ଚିବା କଷ୍ଟକର ହୋଇପଡ଼ିବ ।

କେତେକେ କହିଲେଣି ଯେ ଏଭଳି ହାଇପ୍ରୋଫାଇଲ ଠକେଇ ଘଟଣା ଜଣାପଡ଼ିଲେ କିଛି ଦିନ ତାହା ଉପରେ ଜୋରଦାର ଚର୍ଚ୍ଚା ହୋଇଥାଏ । ପରେ ସେସବୁ ଧୀରେ ଧୀରେ ଲୋକଲୋଚନରୁ ଦୂରେଇ ଯାଇଥାଏ । ଆଗରୁ ଅର୍ଚ୍ଚନା, ଏବେ ହଂସିତା ଓ ପରେ ଆଉ କିଏ ଆସିପାରନ୍ତି ।

ଭଦ୍ରକ ଜିଲା ଭାଜପା ସଭାପତି ପଦ ପାଇଁ ଛକାପଞ୍ଜା

ଭଦ୍ରକ, ୧୩।୧ (ସନାତନ ରାଉତ)

ଯୁବ, ବରିଷ୍ଠଙ୍କୁ ମିଶାଇ ୫ରୁ ଊର୍ଦ୍ଧ୍ୱ ଆଶାୟୀ

ଓଡ଼ିଶାରେ ଭାଜପା ଏକାକୀ ପ୍ରଥମଥର ପାଇଁ ସରକାର ଗଠନ କରିବା ପରେ ଏବେ ସାଙ୍ଗଠନିକ ପଦପଦବୀ ଚୟନ ଚାଲିଛି । ଭଦ୍ରକ ଜିଲାରେ ସଭାପତି ପଦ ହାତେଇବାକୁ ଛକାପଞ୍ଜା ଚାଲିଛି । ଜିଲାର ଯୁବନେତୃତ୍ୱ ଓ ବରିଷ୍ଠଙ୍କୁ ମିଶାଇ ୫ରୁ ଊର୍ଦ୍ଧ୍ୱ ଆଶାୟୀ ଥିବା ଚର୍ଚ୍ଚା ହେଉଛି । ନିକଟରେ ବାଲେଶ୍ୱରରେ ଉତ୍ତର ଓଡ଼ିଶାର କିଛି ଜିଲାକୁ ନେଇ ସଭାପତି ପଦ ପାଇଁ ବିଚାର ବିମର୍ଷ କରାଯାଇଛି । ପ୍ରଭାରୀ ଦାୟିତ୍ୱରେ ଥିବା ବିଜୟ ପାଲ ସିଂ ତୋମାର ପ୍ରତ୍ୟେକ ଜିଲାରୁ ଯାଇଥିବା ନେତୃବୃନ୍ଦ ସହ ପୃଥକ୍ ଭାବେ ଆଲୋଚନା କରିଛନ୍ତି । ପୂର୍ବତନ ସଭାପତି, ବିଭିନ୍ନ ମୋର୍ଚ୍ଚା ଦାୟିତ୍ୱରେ ଥିବା ନେତୃତ୍ୱ ଓ ମଣ୍ଡଳ ସଭାପତିମାନଙ୍କ ମତାମତ ନେଇଥିବା ଆଲୋଚନା ହେଉଛି ।

ଜିଲା ସାଧାରଣ ସମ୍ପାଦକ ଦାୟିତ୍ୱରେ ଥିବା ଧାମନଗର ବିଧାନସଭା ନିର୍ବାଚନମଣ୍ଡଳୀର ମନୋରଞ୍ଜନ ମଲ୍ଲିକ ସଭାପତି ଦୌଡ଼ରେ ରହିଥିବା ବେଳେ ଗତ ସଦସ୍ୟତା ସଂଗ୍ରହ ଅଭିଯାନରେ ଜିଲା ସଂଯୋଜକ ଦାୟିତ୍ୱରେ ମଧ୍ୟ ଥିଲେ । ଧାମନଗରର ବିଧାୟକ ତଥା ମନ୍ତ୍ରୀ ସୂର୍ଯ୍ୟବଂଶୀ ସୁରଜଙ୍କ ନିକଟତର ହୋଇଥିବାରୁ ତାଙ୍କୁ ଏହି ପଦ ମିଳିପାରେ ବୋଲି ଆଲୋଚନା ହେଉଛି । ସେହିପରି ରାଜ୍ୟ କାର୍ଯ୍ୟକାରିଣୀ ସଦସ୍ୟ ଜଗନ୍ନାଥ ଦାସଙ୍କ ନାମ ଚର୍ଚ୍ଚାରେ ରହିଛି । ପୂର୍ବରୁ ଯୁବମୋର୍ଚ୍ଚାର ରାଜ୍ୟ ଉପସଭାପତି ଦାୟିତ୍ୱରେ ରହିଥିବା ବେଳେ ଜଣେ ଜଣାଶୁଣା ଯୁବ ଚେହେରା ଭାବେ ସେ ପରିଚିତ । ରାଜ୍ୟ ସଭାପତି ମନମୋହନ ସାମଲଙ୍କ ସହ ତାଙ୍କର ସମ୍ପର୍କ ବହୁ ନିକଟତର ହୋଇଥିବାରୁ ତାଙ୍କୁ ମଧ୍ୟ ସଭାପତି ପଦ ମିଳିପାରେ ବୋଲି ଆଲୋଚନା ହେଉଛି । ସେହିପରି ଜିଲା ସାଧାରଣ ସମ୍ପାଦକ ଭଗବାନ ପଣ୍ଡାଙ୍କ ନାଁ ଚର୍ଚ୍ଚାରେ ରହିଛି । ବହୁଦିନରୁ ସେ ଦଳୀୟ ସଙ୍ଗଠନରେ ରହିଥିବା ବେଳେ ଭଦ୍ରକ ଏମ୍‌ପିଙ୍କ ନିକଟତର । ଆଉ ଜଣେ ଯୁବ ଚେହେରା କ୍ଷୀତିଶ ସାମନ୍ତ ବେହେରା ମଧ୍ୟ ରେସ୍‌ରେ ଅଛନ୍ତି । ଦଳୀୟ ସଙ୍ଗଠନ ସହ ସେ ଦୀର୍ଘଦିନ ଧରି ରହିଛନ୍ତି । ବିଭିନ୍ନ ସାମାଜିକ କାର୍ଯ୍ୟରେ ନିଜକୁ ନିୟୋଜିତ କରିଥିବା ବେଳେ ସାଙ୍ଗଠନିକ ଦକ୍ଷତାକୁ ନେଇ ସେ ବି ଦୌଡ଼ରେ ଅଛନ୍ତି । ସେହିପରି ପୂର୍ବତନ ଜିଲା ସଭାପତି ଅକ୍ଷୟ ସାହୁଙ୍କ ନାଁ ଚର୍ଚ୍ଚାରେ ରହିଛି । ପୂର୍ବରୁ ଭଦ୍ରକ ଜିଲା ସଭାପତି ଭାବେ ସେ ଦୁଇ ଦୁଇଥର ଦାୟିତ୍ୱ ନେଇଛନ୍ତି । ଜଣେ ଅଭିଜ୍ଞ ଭାବେ ସେ ପରିଚିତ ଥିବାରୁ ତାଙ୍କ ନାଁକୁ ନେଇ ମଧ୍ୟ ଚର୍ଚ୍ଚା ହେଉଛି । ଏହାବ୍ୟତୀତ ଏକାଧିକବାର ଭଦ୍ରକ ପୌରପାଳିକାର କାଉନସିଲର ଥିବା ଶରତ ପଢ଼ିଆରୀଙ୍କ ନାମ ମଧ୍ୟ ଆସୁଛି । ଦୀର୍ଘଦିନର କର୍ମକର୍ତ୍ତା ଭାବେ ଦଳ ସଙ୍ଗଠନ ସହ ସେ ଜଡ଼ିତ ଅଛନ୍ତି । ଏମାନଙ୍କ ବ୍ୟତୀତ ଏବେକାର ସଭାପତି ଦାୟିତ୍ୱରେ ଥିବା ହେମନ୍ତ ପାଢ଼ୀ, ପୂର୍ବତନ ସଭାପତି ବଦ୍ରିନାରାୟଣ ଧଳଙ୍କ ସମେତ କିଛି ଯୁବ ନେତୃତ୍ୱଙ୍କ ନାମ ଚର୍ଚ୍ଚାରେ ରହିଛି । ତେବେ ଏମାନଙ୍କ ମଧ୍ୟରୁ ସଭାପତି ପଦ କାହାକୁ ମିଳିବ କିମ୍ବା ସମ୍ପୂର୍ଣ୍ଣ ନୂଆ ନେତୃତ୍ୱଙ୍କୁ ଜିଲା ଭାଜପା ଦାୟିତ୍ୱ ଅର୍ପଣ କରାଯିବ ତାହା ସମୟ ଆସିଲେ ଜଣାପଡ଼ିବ ।

ଜିଲା ସଭାପତି ପଦ ପାଇଁ ଭାଜପାର କେତେକ ମାନଦଣ୍ଡ ନିର୍ଦ୍ଧାରଣ କରାଯାଇଥିବା ଚର୍ଚ୍ଚା ହେଉଛି । ୪୫ରୁ ୬୦ ବର୍ଷ ବୟସସୀମା ରହିଥିବା ବେଳେ ଦଳ ଓ ସଙ୍ଗଠନ ସହ ଜଡ଼ିତ ଥିବେ । ପୂର୍ବରୁ ବିଭିନ୍ନ ସାଙ୍ଗଠନିକ ପଦପଦବୀରେ ରହି ଦଳୀୟ ଶୃଙ୍ଖଳା ଭିତରେ ଦାୟିତ୍ୱ ନିର୍ବାହ କରିଥିବେ । ତେବେ ପ୍ରଭାରୀ ତୋମାର ବିଭିନ୍ନ ନେତୃତ୍ୱଙ୍କ ସହ ଆଲୋଚନା କରିଥିବା ବେଳେ ଆଶାୟୀମାନଙ୍କ ନାମ ତାଲିକାଭୁକ୍ତ କରିଥିବା ବିଶ୍ୱସ୍ତ ସୂତ୍ରରୁ ଖବର ମିଳିଛି । ଏହାକୁ ନେଇ ସମସ୍ତଙ୍କ ମଧ୍ୟରେ ଉତ୍ସୁକତା ପ୍ରକାଶ ପାଇଛି । ପୂର୍ବରୁ ସଭାପତି ପଦ ପାଇଁ ଏତେ ସଂଖ୍ୟାରେ ଆଶାୟୀ ରହୁ ନ ଥିବା ବେଳେ ଦଳ ସରକାରକୁ ଆସିଥିବାରୁ ସଂଖ୍ୟା ବୃଦ୍ଧି ପାଉଥିବା ଚର୍ଚ୍ଚା ହେଉଛି । ଜିଲାରେ ଭାଜପା ୨ଟି ବିଧାନସଭା ଆସନରେ ବିଜୟୀ ହୋଇଥିବା ବେଳେ ବ୍ଲକ ଓ ପଞ୍ଚାୟତ ସ୍ତରରେ ସଙ୍ଗଠନ ସ୍ଥିତି ସେତେ ସୁଦୃଢ଼ ହୋଇନାହିଁ । ଆଗକୁ ତ୍ରିସ୍ତରୀୟ ପଞ୍ଚାୟତ ନିର୍ବାଚନ ଆସୁଥିବାରୁ ଜଣେ ଦକ୍ଷ ଓ ସଙ୍ଗଠନ ନେତୃତ୍ୱ ନେଇପାରୁଥିବା ବ୍ୟକ୍ତିଙ୍କୁ ସଭାପତି ପଦ ମିଳିବ ବୋଲି ଭାଜପା କର୍ମୀମାନେ ଆଶାୟୀ ଅଛନ୍ତି ।

ଭାଜପାରେ ମିଶିଲେ ଶତାଧିକ ବିଜେଡି ସମର୍ଥକ

ବାଲୁଗାଁ, ୧୩।୧ (ସଂଗ୍ରାମ ପାଇକରାୟ)

ବିଜେଡି କର୍ମକର୍ତ୍ତାଙ୍କୁ ଭାଜପାକୁ ସ୍ୱାଗତ କରାଯାଉଛି ।

ଚିଲିକା ନିର୍ବାଚନମଣ୍ଡଳୀ ଅଧୀନ ବାଲୁଗାଁ ଏନ୍‌ଏସି ଅଧ୍ୟକ୍ଷା ସୁକାନ୍ତି ପାଇକରାୟଙ୍କ ପୁଅ ତଥା ବିଜେଡି ଯୁବ ସଙ୍ଗଠକ ସନ୍ତୋଷ କୁମାର ପାଇକରାୟଙ୍କ ନେତୃତ୍ୱରେ ଶତାଧିକ ବିଜେଡି ସମର୍ଥକ ଭାରତୀୟ ଜନତା ପାର୍ଟି(ଭାଜପା)ରେ ସାମିଲ ହୋଇଛନ୍ତି । ସୋମବାର ଅପରାହ୍ନରେ ଚିଲିକା ବିଧାୟକ ତଥା ଆଇନ ମନ୍ତ୍ରୀ ପୃଥ୍ୱୀରାଜ ହରିଚନ୍ଦନଙ୍କ ଭୁବନେଶ୍ୱରସ୍ଥିତ ସରକାରୀ ବାସଭବନରେ ଏହି ମିଶ୍ରଣ ପର୍ବ ଅନୁଷ୍ଠିତ ହୋଇଥିଲା । ସାମିଲ ହୋଇଥିବା ସମସ୍ତ ନୂତନ ସଦସ୍ୟଙ୍କୁ ମନ୍ତ୍ରୀ ହରିଚନ୍ଦନ ଦଳୀୟ ଉତ୍ତରୀୟ ପିନ୍ଧାଇ ସ୍ୱାଗତ କରିଥିଲେ । ସନ୍ତୋଷ ଜଣେ ଦକ୍ଷ ସଙ୍ଗଠକ ହୋଇଥିବା ବେଳେ ତାଙ୍କର ଏହି ଦଳ ପରିବର୍ତ୍ତନ ବାଲୁଗାଁ ଏନ୍‌ଏସିରେ ବିଜେଡିକୁ ଏକ ବଡ଼ ଝଟକା ଲାଗିଛି ବୋଲି କୁହାଯାଉଛି । ତେବେ ଏନେଇ ରାଜନୈତିକ ବାତାବରଣ ସରଗରମ ହୋଇଉଠିଛି । ପ୍ରଧାନମନ୍ତ୍ରୀ ନରେନ୍ଦ୍ର ମୋଦୀଙ୍କ ବଳିଷ୍ଠ ନେତୃତ୍ୱ, ରାଜ୍ୟ ମୁଖ୍ୟମନ୍ତ୍ରୀ ମୋହନ ଚରଣ ମାଝୀ, ଆଇନ ମନ୍ତ୍ରୀ ପୃଥ୍ୱୀରାଜ ହରିଚନ୍ଦନଙ୍କ ଉତ୍ତମ ବିଚାରଧାରା ଏବଂ କାର୍ଯ୍ୟରେ ଅନୁପ୍ରାଣିତ ହୋଇ ନିଜର ଶତାଧିକ ସମର୍ଥକଙ୍କ ସହ ସେ ଭାଜପାରେ ସାମିଲ ହୋଇଛନ୍ତି ବୋଲି ସନ୍ତୋଷ କହିଛନ୍ତି ।

ଶଙ୍ଖ ଭବନକୁ ନେଇ ଭାଜପା-ବିଜେଡି ରାଜନୀତି

ଭୁବନେଶ୍ୱର, ୧୩।୧ (ସୁନିତ୍ ମିଶ୍ର)

ଶଙ୍ଖ ଭବନକୁ ନେଇ ବିଜେଡି-ଭାଜପା ଭିତରେ ରାଜନୀତି ଜୋର୍ ଧରିଛି । ଏହି ପ୍ରସଙ୍ଗରେ ଭାଜପା ଓ ବିଜେଡି ନେତା ତର୍କକୁ ଓହ୍ଲାଇ ଆସିଛନ୍ତି । ଭାଜପା ନେତା ଜଗନ୍ନାଥ ପ୍ରଧାନ କହିଛନ୍ତି, ୨୦୨୧ରେ ନୂତନ କାର୍ଯ୍ୟାଳୟ କରିବା ପାଇଁ ଭୁବନେଶ୍ୱର ମହାନଗର ନିଗମ(ବିଏମ୍‌ସି)ଠାରୁ ବିଜେଡି ଅନୁମତି ପାଇଥିଲା । ସେହି ଜମି ମଧ୍ୟ ବିଜେଡି କାର୍ଯ୍ୟାଳୟ ପାଇଁ ଉଦ୍ଦିଷ୍ଟ ଅଛି । ୨୦୨୪ ନିର୍ବାଚନ ପୂର୍ବରୁ କାର୍ଯ୍ୟାଳୟ ଉଦ୍‌ଘାଟନ କରାଯାଇଥିଲା । ହେଲେ ଏବେ ଜଣାପଡ଼ିଛି, ବିଜେଡି କାର୍ଯ୍ୟାଳୟ ହୋଟେଲରେ ପରିଣତ ହୋଇଛି । ଏଭଳି ଘଟଣା ରାଜ୍ୟ ରାଜନୀତିରେ କେବେ ଦେଖିବାକୁ ମିଳିନି । କୌଣସି ସ୍ଥାନରେ କେବେ ରାଜନୈତିକ ଦଳର କାର୍ଯ୍ୟାଳୟକୁ ହୋଟେଲ କରାଯାଇ ନ ଥିଲା । ସତରେ କ'ଣ ବିଜେଡି ନିଶ୍ଚିହ୍ନ ହେବାକୁ ଯାଉଛି ଏବଂ ଲୋକେ ଆଉ ସେଠାକୁ ଆସୁନାହାନ୍ତି କି ବୋଲି ଜଗନ୍ନାଥ ପ୍ରଶ୍ନ କରିଛନ୍ତି ।

ଭାଜପା ନେତା ଜଗନ୍ନାଥ ପ୍ରଧାନଙ୍କ ହୋଟେଲ ମନ୍ତବ୍ୟର ଜବାବ ରଖି ବିଜେଡି ନେତା ତଥା ନୟାଗଡ଼ ବିଧାୟକ ଅରୁଣ କୁମାର ସାହୁ କହିଛନ୍ତି, ରେଲୱେର କ୍ୟାଣ୍ଟିନ୍ ଅଛି । ସଂସଦରେ ମଧ୍ୟ କ୍ୟାଣ୍ଟିନ୍ ରହିଛି । ଅବଶ୍ୟ ଖାଇବା ଲୋଭ କାହାର ଅଛି, ତାହା ଗଣମାଧ୍ୟମରେ ଦେଖାଯାଉଛି । ଭାଜପା ନେତାଙ୍କୁ ନିମନ୍ତ୍ରଣ କରୁଛି, ତାଙ୍କର ଯେତେବେଳେ ଖାଇବାକୁ ଇଚ୍ଛା ହଉଛି ସେତେବେଳେ ଶଙ୍ଖ ଭବନ କ୍ୟାଣ୍ଟିନକୁ ଆସି ଶୁଦ୍ଧ ଶାକାହାରୀ ଖାଦ୍ୟ ଖାଆନ୍ତୁ । ଭାଜପାର କିଛି କାମ ନାହିଁ ବୋଧହୁଏ । ଶଙ୍ଖ ଭବନ ଯେଉଁଦିନ ତିଆରି ହୋଇଥିଲା, ସେଦିନ କୁହାଯାଇଥିଲା ଏହା ଲୋକଙ୍କ ଅଫିସ । ପ୍ରତିଦିନ ବୈଠକ ବସୁଛି । କର୍ମୀଙ୍କ ସହିତ ନେତା ଓ ସାଧାରଣ ଲୋକ ଆସି ଖାଉଛନ୍ତି । କ୍ୟାଣ୍ଟିନ୍‌ରେ ଖାଇବା କ'ଣ ଖରାପ ବୋଲି ଅରୁଣ ପ୍ରଶ୍ନ କରିଛନ୍ତି ।

ଧରିତ୍ରୀ 51 Years
ଧରିତ୍ରୀ DHARITRI
www.orissakhabar.com/ www.dharitri.com ପୃଷ୍ଠା ୧୦ Press Regd. No. R.N. 21326/74 Postal Regd. No. BN/42/24-26. ଭୁବନେଶ୍ୱର, ମଙ୍ଗଳବାର, ଜାନୁଆରୀ ୧୪/୨୦୨୫ Bhubaneswar, Tuesday, January 14/ 2025

ଖୋ ଖୋ ବିଶ୍ୱକପ୍ ଉଦ୍‌ଘାଟିତ

ନୂଆଦିଲ୍ଲୀ, ୧୩।୧ (ପି.ଟି.)

ଖୋ ଖୋ ବିଶ୍ୱକପ୍‌ର ପ୍ରଥମ ସଂସ୍କରଣ ଏଠାରେ ସୋମବାରଠାରୁ ଆରମ୍ଭ ହୋଇଛି। ଏକ ଚିତାକର୍ଷକ ଉତ୍ସବରେ ଉପରାଷ୍ଟ୍ରପତି ଜଗଦୀପ ଧନଖର ପ୍ରଦୀପ ପ୍ରଜ୍ୱଳନ ସହ ଏହି ଇଭେଣ୍ଟର ବିଧିବଦ୍ଧ ଶୁଭାରମ୍ଭ କରିଥିଲେ। ଇନ୍ଦିରାଗାନ୍ଧୀ ଷ୍ଟାଡିୟମରେ ଏହି ଅବସରରେ କ୍ରୀଡ଼ାମନ୍ତ୍ରୀ ମନସୁଖ ମାଣ୍ଡବ୍ୟ ଓ ଭାରତୀୟ ଅଲିମ୍ପିକ ଆସୋସିଏଶନ (ଆଇଓଏ) ସଭାପତି ପି.ଟି. ଉଷାଙ୍କ ସମେତ ବହୁ ମାନ୍ୟଗଣ୍ୟବ୍ୟକ୍ତି ସମୂହ ଏବଂ ହଜାର ହଜାର ସଂଖ୍ୟାରେ ଖେଳପ୍ରେମୀ ଉପସ୍ଥିତ ଥିଲେ। ରଙ୍ଗାରଙ୍ଗ ସାଂସ୍କୃତିକ କାର୍ଯ୍ୟକ୍ରମ ସହ ଟୁର୍ନାମେଣ୍ଟର ଉଦ୍‌ଘାଟନ ହୋଇଥିଲା। ବିଶ୍ୱକପ୍‌ରେ ଯୋଗ ଦେଇଥିବା ବିଭିନ୍ନ ଦେଶର ଖେଳାଳିମାନଙ୍କର ଏକ ମାର୍ଚ୍ଚପାଷ୍ଟ ହୋଇଥିଲା। ଉଦ୍‌ଘାଟନୀ ଉତ୍ସବରେ ଯୋଗ ଦେଇଥିବା ମାନ୍ୟଗଣ୍ୟ ବ୍ୟକ୍ତିଙ୍କ ମଧ୍ୟରେ କେନ୍ଦ୍ର କ୍ରୀଡ଼ା ଓ ଯୁବ ବ୍ୟାପାର ରାଷ୍ଟ୍ରମନ୍ତ୍ରୀ ରକ୍ଷା ଖଡ଼ସେ, ଦିଲ୍ଲୀର ଲ୍ୟୁଟନାଣ୍ଟ ଗଭର୍ନର ଭିନାଇ କୁମାର ସାକ୍‌ସେନା, ଜମ୍ମୁ କଶ୍ମୀର ଲ୍ୟୁଟନାଣ୍ଟ ଗଭର୍ନର ମନୋଜ ସିହ୍ନା, ରାଜ୍ୟସଭା ସଦସ୍ୟ ରାଜୀବ ଶୁକ୍ଳା ଏବଂ ଇଣ୍ଟରନ୍ୟାଶନାଲ ଖୋ ଖୋ ଫେଡେରେଶନ ଅଫ୍ ଇଣ୍ଡିଆ (କେକେଏଫ୍‌ଆଇ) ସଭାପତି ସୁଧାଂଶୁ ମିତ୍ତଲ ଅନ୍ୟତମ ଥିଲେ। ଉପରାଷ୍ଟ୍ରପତି ଧନଖର ତାଙ୍କର ଅଭିଭାଷଣରେ ପ୍ରତିଯୋଗିତାରେ ଭାଗ ନେଇଥିବାମ୍ ୨୩ଟି ଦେଶର ଉଭୟ ପୁରୁଷ ଓ ମହିଳା ପ୍ରତିଯୋଗୀଙ୍କୁ ସ୍ୱାଗତ କରିଥିଲେ।

ସହସ୍ର ଭି., ସଙ୍ଗଲେ, ରଶ୍ମିତାଙ୍କୁ ସ୍ୱର୍ଣ୍ଣ

ଖେଲୋ ଇଣ୍ଡିଆ ମହିଳା ଜାତୀୟ ଭାରୋତ୍ତୋଳନ

ବ୍ରହ୍ମପୁର,୧୩।୧
(ସ୍ୱାଧୀନ ଶେଖର ପାଢ଼ୀ)

ମହାତ୍ମାଗାନ୍ଧୀ ଇନ୍‌ଡୋର ଷ୍ଟାଡିୟମରେ ଚାଲିଥିବା ଖେଲୋ ଇଣ୍ଡିଆ ମହିଳା ଜାତୀୟ ଭାରୋତ୍ତୋଳନ ପ୍ରତିଯୋଗିତାର ସୋମବାର ଥିଲା ପଞ୍ଚମ ଦିବସ। ଏହି ଦିବସରେ ମୋଟ ୩ଟି ଇଭେଣ୍ଟରେ ଖେଳ ହୋଇଥିଲା। ୮୧ କେଜି ବରିଷ୍ଠ ବର୍ଗରେ ତେଲେଙ୍ଗାନାର ସହସ୍ର ଭି. ସ୍ନାଚରେ ୬୭ ଓ କ୍ଲିନ ଆଣ୍ଡ ଜେର୍କରେ ୮୩ ଏଭଳି ମୋଟ ୧୫୦ କେଜି ଉଠାଇ ପ୍ରଥମ ହେବା ସହ ସ୍ୱର୍ଣ୍ଣପଦକ ପାଇଛନ୍ତି। ସେହିପରି ଦିଲ୍ଲୀର କରିନା ସ୍ନାଚରେ ୫୪ ଓ କ୍ଲିନ ଆଣ୍ଡ୍ ଜେର୍କରେ ୭୦ କେଜି ଏଭଳି ମୋଟ ୧୨୪ କେଜି ଉଠାଇ ଦ୍ୱିତୀୟ, ହିମାଚଳ ପ୍ରଦେଶର ମାନବୀ ମିଶ୍ର ସ୍ନାଚରେ ୪୨ ଓ କ୍ଲିନ ଆଣ୍ଡ ଜେର୍କରେ ୫୧ ଏଭଳି ମୋଟ ୯୧ କେଜି ଉଠାଇ ତୃତୀୟ ହୋଇଛନ୍ତି। ସେହିପରି ୮୧ କେଜି ଯୁବ ବର୍ଗରେ ମହାରାଷ୍ଟ୍ରର ଅନାଦି ବିନୋଦ ସଙ୍ଗଲେ ସ୍ନାଚରେ ୮୨ ଓ କ୍ଲିନ ଆଣ୍ଡ ଜେର୍କରେ ୯୦ ଏଭଳି ମୋଟ ୧୭୨ କେଜି ଉଠାଇ ପ୍ରଥମ, ତେଲେଙ୍ଗାନାର ସହସ୍ର ଭି. ସ୍ନାଚରେ ୬୭ ଓ କ୍ଲିନ ଆଣ୍ଡ୍ ଜେର୍କରେ ୮୩ ଏଭଳି ମୋଟ ୧୫୦ କେଜି ଉଠାଇ ଦ୍ୱିତୀୟ, ଆସାମର ଭାୟୋଲିନା ଭଗୱତି ସ୍ନାଚରେ ୫୫ ଓ କ୍ଲିନ ଆଣ୍ଡ ଜେର୍କରେ ୭୫ ଏଭଳି ମୋଟ ୧୩୦ କେଜି ଉଠାଇ ତୃତୀୟ ହୋଇଛନ୍ତି। ୮୧ କେଜି କନିଷ୍ଠ ବର୍ଗରେ କର୍ନାଟକର ରଶ୍ମିତା ସ୍ନାଚରେ ୬୧ ଓ କ୍ଲିନ ଆଣ୍ଡ ଜେର୍କରେ ୮୦ ଏଭଳି ୧୪୪ କେଜି ଉଠାଇ ପ୍ରଥମ ହୋଇଥିବାବେଳେ ଛତିଶଗଡ଼ର ଭୂମି ସିଂ ସ୍ନାଚରେ ୪୫ ଓ କ୍ଲିନ ଆଣ୍ଡ ଜେର୍କରେ ୫୮ କେଜି ଏଭଳି ମୋଟ ୧୦୩ କେଜି ଉଠାଇ ଦ୍ୱିତୀୟ ହୋଇଥିବା ଓଡ଼ିଶା ଭାରୋତ୍ତୋଳନ ଆସୋସିଏଶନର ସଭାପତି ଇଂ. ଚିତ୍ତରଞ୍ଜନ ସ୍ୱାଇଁ କହିଛନ୍ତି।

Printed and published by Adyasha Satpathy on behalf of Navajat Printers & Media Pvt. Ltd. and printed at Navajat Printers, B-34, Industrial Estate, Pita Mahal, Rayagada, Editor - Tathagata Satpathy, ସମ୍ପାଦକ– ତଥାଗତ ସତପଥୀ