ଧରିତ୍ରୀ
DHARITRI

ଧରିତ୍ରୀ 51 Years

ଭୁବନେଶ୍ୱର, ବୁଧବାର, ଜୁନ୍ ୪/୨୦୨୫ (୧୪ ପୃଷ୍ଠା) | Bhubaneswar, Wednesday, June 4/2025 | Page 14 | ₹ 7.00 | BERHAMPUR

୫୧ଶ ଭାଗ ୧୮୯ ସଂଖ୍ୟା | www.orissakhabar.com/www.dharitri.com | Printed at Bhubaneswar, Sambalpur, Rayagada & Angul | VOLUME 51 ISSUE 189 | ମୂଲ୍ୟ ₹୭/-

ସେମିଫାଇନାଲରେ ସାବାଲେଙ୍କା

ଫ୍ରେଞ୍ଚ୍ ଓପନ ଗ୍ରାଣ୍ଡସ୍ଲାମ ଟେନିସ ମହିଳା ସିଙ୍ଗଲ୍ସ ସେମିଫାଇନାଲରେ ପ୍ରବେଶ କରିଛନ୍ତି ବେଲାରୁଷର ଆରିନା ସାବାଲେଙ୍କା।

୧୪ ୦୨

'ମାଲିକ'ରେ ରାଜକୁମାରଙ୍କ ଆକ୍ସନ ଅବତାର

ଅଭିନେତା ରାଜକୁମାର ରାଓଙ୍କ ଆଗାମୀ ଆକ୍ସନ ଫିଲ୍ମ 'ମାଲିକ'ର ଟିଜରକୁ ମଙ୍ଗଳବାର ଜାରି କରାଯାଇଛି।

୭ ମାସର ଝିଅକୁ କଚାଡ଼ି ମାରିଲେ ବାପା

ପରିବାରରେ ମନୋମାଳିନ୍ୟ, ଦମ୍ପତିଙ୍କ ମଧ୍ୟରେ ଉତ୍ତମ ସମ୍ପର୍କ ନ ରହିବା ଯେ କେତେ ଭୟଙ୍କର ହୋଇପାରେ ତାହା ଢେଙ୍କାନାଳ ଜିଲା କଙ୍କଡାହାଡ଼ ଥାନା ଅଞ୍ଚଳରେ ଦେଖିବାକୁ ମିଳିଛି। ସ୍ତ୍ରୀଙ୍କ ସହ ସ୍ୱାମୀଙ୍କ ତିକ୍ତତା ଯୋଗୁ ୭ ମାସର ଏକ କଅଁଳ ଶିଶୁକନ୍ୟାର ଜୀବନ ଯାଇଛି। ନିଶାସକ୍ତ ଅବସ୍ଥାରେ ହିତାହିତ ଜ୍ଞାନ ଭୁଲିଯାଇ ଜଣେ ଯୁବକ ନିଜ ଏକମାତ୍ର ଶିଶୁକନ୍ୟାଙ୍କୁ ତଳେ କଚାଡ଼ି ମାରି ଦେଇଛନ୍ତି। ଏହି ଘଟଣା ଜଣାପଡ଼ିବାରେ ସ୍ଥାନୀୟ ଲୋକେ ଉତ୍କ୍ଷିପ୍ତ ହୋଇ ଉକ୍ତ ଯୁବକଙ୍କୁ ନିସ୍ତୁକ ମାଡ଼ ମାରିଛନ୍ତି। ଗୁରୁତର ଅବସ୍ଥାରେ ତାଙ୍କୁ ପ୍ରଥମେ ଢେଙ୍କାନାଳ ଜିଲା ମୁଖ୍ୟ ଚିକିତ୍ସାଳୟରେ ଭର୍ତ୍ତି କରାଯାଇଥିବାବେଳେ ପୋଲିସ ହେପାଜତରେ କଟକ ବଡ଼ ଡାକ୍ତରଖାନାକୁ ସ୍ଥାନାନ୍ତର କରାଯାଇଛି

ଅଭିଯୁକ୍ତ ସଞ୍ଜୟ କଟକ ବଡ଼ ଡାକ୍ତରଖାନାରେ ଚିକିତ୍ସିତ ହେଉଛନ୍ତି।

ପରଜଙ୍ଗ/କାମାକ୍ଷାନଗର,୩।୬
(ନିଗମାନନ୍ଦ ଦଳବେହେରା/ସୁଧୀର କୁମାର ରାଉତ)

ଢେଙ୍କାନାଳ ଜିଲା କଙ୍କଡ଼ାହାଡ଼ ଥାନା କଣ୍ଟାପାଳ ୪ନଂ. କଲୋନି ଅନ୍ତର୍ଗତ ନୋଟାରୀପଶିରେ ସୋମବାର ରାତିରେ ପାରିବାରିକ କଳହକୁ କେନ୍ଦ୍ରକରି ଜଣେ ବାପା ନିଜର ୭ ମାସର ଶିଶୁକନ୍ୟାକୁ କଚାଡ଼ି ମାରିଦେଇଛନ୍ତି। ଅଭିଯୁକ୍ତ ହେଉଛନ୍ତି ମୟୂରଭଞ୍ଜ ଜିଲା ରଗୁଆଁ ଥାନା ଉଦାସାହି ଗ୍ରାମର ସଞ୍ଜୟ ଛତାର। ସ୍ତ୍ରୀ ଜନନୀ ମୁଣ୍ଡା ସଞ୍ଜୟଙ୍କୁ ରୋକିବାକୁ ଚେଷ୍ଟା କରିଥିବାବେଳେ ତାଙ୍କୁ ମଧ୍ୟ ମାଡ଼ ମାରିଥିବା ଜଣାପଡ଼ିଛି। ଏହି ଘଟଣା ଜଣାପଡ଼ିବା ☞ ପୃଷ୍ଠା–୪

କେନ୍ଦ୍ରୀୟ ଡେପୁଟେଶନରେ ଯିବେ ଆଶିଷ ଠାକ୍‌ରେ

ଭୁବନେଶ୍ୱର,୩।୬(ସୁନିତ୍ ମିଶ୍ର)

ରାଜ୍ୟରୁ ଆଉ ଜଣେ ଓଡ଼ିଶା କ୍ୟାଡର ଆଇଏଏସ୍ ଅଫିସର୍ କେନ୍ଦ୍ରୀୟ ଡେପୁଟେଶନରେ ଯିବେ। ୨୦୧୧ ବ୍ୟାଚ୍ ଓଡ଼ିଶା ଆଇଏଏସ୍ ଅଫିସର ଆଶିଷ ଠାକ୍‌ରେଙ୍କୁ କେନ୍ଦ୍ର ଭିନ୍ନକ୍ଷମ ଓ ମାନବ ସଶକ୍ତୀକରଣ ବିଭାଗର ନିର୍ଦ୍ଦେଶକ ଭାବେ ନୂଆ ନିଯୁକ୍ତି ପାଇଛନ୍ତି। ଏହି ବିଭାଗରେ ସେ ୫ ବର୍ଷ ପାଇଁ ସେଣ୍ଟ୍ରାଲ ଷ୍ଟାଫିଙ୍ଗ୍ ଯୋଜନାରେ କାର୍ଯ୍ୟ କରିବେ। ଯେବେଠାରୁ ସେ ଦାୟିତ୍ୱ ଗ୍ରହଣ କରିବେ ସେହିଦିନ ଠାରୁ ୫ ବର୍ଷ ପାଇଁ ସେ ଏହି ଦାୟିତ୍ୱ ତୁଲାଇବେ। ତାଙ୍କୁ ତୁରନ୍ତ ରାଜ୍ୟ ସରକାର ରିଲିଭ କଲେ ସେ ତାଙ୍କ ନୂଆ ଦାୟିତ୍ୱରେ ଯୋଗଦେଇପାରିବେ ବୋଲି ମଙ୍ଗଳବାର କେନ୍ଦ୍ର ସରକାରଙ୍କ ଡିଓପିଟି ବିଭାଗ ପକ୍ଷରୁ ଜାରି ଏକ ବିଜ୍ଞପ୍ତିରେ ଉଲ୍ଲେଖ କରାଯାଇଛି। ଏହି ବିଜ୍ଞପ୍ତି ଜାରି ହେବାର ୩ ସପ୍ତାହ ମଧ୍ୟରେ ଅଫିସର ତାଙ୍କ ପଦରେ ଦାୟିତ୍ୱ ଗ୍ରହଣ ☞ ପୃଷ୍ଠା–୪

ଆଇନ ସତ୍ତ୍ୱେ ବଢ଼ୁଛି ଘରୋଇ ହିଂସା

ନୂଆଦିଲ୍ଲୀ,୩।୬

ସୁପ୍ରିମକୋର୍ଟଙ୍କ ୭ ନିର୍ଦ୍ଦେଶନାମା

ଘରୋଇ ହିଂସା ରୋକିବା ପାଇଁ ୨ ଦଶନ୍ଧି ହେଲା ଆଇନ ଲାଗୁ ହୋଇଥିଲେ ମଧ୍ୟ ସାରା ଦେଶରେ ତାହାର କାର୍ଯ୍ୟକାରିତା ଅନିୟମିତ ରହିଆସିଛି। ଆଇନ ସତ୍ତ୍ୱେ ଘରୋଇ ହିଂସା ବଢ଼ିଚାଲିଛି। ଏହାକୁ ନେଇ ସୁପ୍ରିମକୋର୍ଟ କ୍ଷୋଭ ପ୍ରକାଶ କରିବା ସହ ଆଇନର ଉପଯୁକ୍ତ କାର୍ଯ୍ୟକାରିତା ସୁନିଶ୍ଚିତ କରିବା ନିମନ୍ତେ ୭ଟି ନିର୍ଦ୍ଦେଶନାମା ଜାରି କରିଛନ୍ତି। ସାରା ଦେଶରେ ଘରୋଇ ହିଂସା ପୀଡ଼ିତଙ୍କୁ ସହାୟତା କରିବା ନିମନ୍ତେ କେବଳ ପ୍ରୋଟେକ୍ସନ ଅଫିସର ନିଯୁକ୍ତ କରିବାକୁ ସର୍ବୋଚ୍ଚ ଅଦାଲତ ସରକାରଙ୍କୁ ନିର୍ଦ୍ଦେଶ ଦେଇନାହାନ୍ତି, ବରଂ ଘରୋଇ ହିଂସା ଆଇନର ବ୍ୟବସ୍ଥା ନିଶ୍ଚିତ କାର୍ଯ୍ୟକାରୀ କରିବା ପାଇଁ କେନ୍ଦ୍ର, ରାଜ୍ୟ ଓ କେନ୍ଦ୍ରଶାସିତ ଅଞ୍ଚଳଗୁଡ଼ିକୁ ନିର୍ଦ୍ଦେଶ ଦେଇଛନ୍ତି। ଗତ ୨୦ ତାରିଖରେ ଜଷ୍ଟିସ୍ ବି.ଭି. ନାଗରତ୍ନା ଏବଂ ସତୀଶ ଚନ୍ଦ୍ର ଶର୍ମାଙ୍କ ଖଣ୍ଡପୀଠ ଦେଇଥିବା ନିର୍ଦ୍ଦେଶନାମାର ସବିଶେଷ ରିପୋର୍ଟ ମଙ୍ଗଳବାର ସୁପ୍ରିମକୋର୍ଟ ୱେବ୍‌ସାଇଟ୍‌ରେ ପ୍ରକାଶ ପାଇଛି।

ସର୍ବୋଚ୍ଚ ଅଦାଲତଙ୍କ ୭ ନିର୍ଦ୍ଦେଶନାମା ମଧ୍ୟରେ ରହିଛି, ଜିଲା ଏବଂ ତାଲୁକ ସ୍ତରରେ କାର୍ଯ୍ୟରତ ମହିଳା ଓ ଶିଶୁ ବିକାଶ ବିଭାଗର ଅଧିକାରୀଙ୍କୁ ଚିହ୍ନଟ କରି ସେମାନଙ୍କୁ ସୁରକ୍ଷା ଅଫିସର ନିଯୁକ୍ତ କରିବା ସହ ଅନୁରୂପ ଦାୟିତ୍ୱ ପ୍ରଦାନ କରିବା। ☞ ପୃଷ୍ଠା–୪

ପାଇଖାନା ଟାଙ୍କିରେ ଶ୍ୱାସରୁଦ୍ଧ: ୪ ମୃତ

ନବରଙ୍ଗପୁର,୩।୬(ସଦାଶିବ ପ୍ରହରାଜ)

ନବରଙ୍ଗପୁର ଜିଲା ନନ୍ଦାହାଣ୍ଡି ବ୍ଲକ୍ ପଡ଼ାଲଗୁଡ଼ା ଗାଁରେ ମଙ୍ଗଳବାର ଏକ ନିର୍ମାଣାଧୀନ ପାଇଖାନା ଟାଙ୍କିରେ ଶ୍ୱାସରୁଦ୍ଧ ହୋଇ ୪ ଶ୍ରମିକଙ୍କ ମୃତ୍ୟୁ ଘଟିଛି। ମୃତକମାନେ ହେଲେ ଏନ୍. ସନ୍ତୁ(୩୩), ଅମିୟ ଖୁରା(୩୧), ଲାଲୁ ରଣା(୩୨), ତ୍ରିଲୋଚନ ଭତ୍ରା (୩୦)। ମୁଖ୍ୟମନ୍ତ୍ରୀ ମୋହନ ଚରଣ ମାଝୀ ଏହି ଘଟଣାକୁ ନେଇ ଶୋକବ୍ୟକ୍ତ କରିବା ସହ ମୃତକଙ୍କ ପରିବାରକୁ ୪ ଲକ୍ଷ ଟଙ୍କା ଲେଖାଏ ଅନୁକମ୍ପାମୂଳକ ସହାୟତା ରାଶି ପ୍ରଦାନ କରିବାକୁ ଘୋଷଣା କରିଛନ୍ତି।

ସକାଳ ପ୍ରାୟ ୯ଟା ୩୦ରେ ମୋହନ ନାଗଙ୍କ ନିର୍ମାଣାଧୀନ ପାଇଖାନା ଭିତରେ ଜମିଥିବା ପାଣି କାଢ଼ିବା ଓ ସେଣ୍ଟରିଂ ହଟାଇବା ପାଇଁ ତ୍ରିଲୋଚନ ଓ ଲାଲୁ ଓହ୍ଲାଇଥିଲେ। ଦୀର୍ଘ ସମୟ ବିତିବା ପରେ ମଧ୍ୟ ସେମାନେ ଫେରି ନ ଥିଲେ। ଏହାର କାରଣ ଜାଣିବା ପାଇଁ ଅମିୟ ଏବଂ ଏମ୍. ସନ୍ତୁ ପାଇଖାନା ଟାଙ୍କିକୁ ଓହ୍ଲାଇଥିଲେ। ପରେ ସେମାନେ ମଧ୍ୟ ଆଉ ବାହାରକୁ ଆସି ନ ଥିଲେ। ଏହା ଦେଖି ମୋହନ ଅଗ୍ନିଶମ ବାହିନୀ ଓ ପୋଲିସକୁ ଖବର ଦେଇଥିଲେ। ଅତିରିକ୍ତ ଏସ୍‌ପି ଆଦିତ୍ୟ ସେନ୍, ଡିଏସ୍‌ପି କୃଷ୍ଣଚନ୍ଦ୍ର ଭତରା, ନବରଙ୍ଗପୁର ଥାନାଧିକାରୀ ସମିତ କୁମାର ବେହେରା ପ୍ରମୁଖ ଘଟଣାସ୍ଥଳରେ ପହଞ୍ଚି ସ୍ଥିତି ଅନୁଧ୍ୟାନ କରିଥିଲେ। ଦମକଳ ବାହିନୀ ପହଞ୍ଚି ଟାଙ୍କି ଭିତରୁ ଅଚେତ ଅବସ୍ଥାରେ ୪ଜଣ ଶ୍ରମିକଙ୍କୁ ଉଦ୍ଧାର କରିଥିଲେ। ଅତିରିକ୍ତ ଏସ୍‌ପି ଆଦିତ୍ୟ ସେନ୍ ଡାକ୍ତରଖାନାରୁ ଆମ୍ବୁଲାନ୍ସ ଡକାଇ ସେଥିରେ ଶ୍ରମିକମାନଙ୍କୁ ନବରଙ୍ଗପୁର ଜିଲା ମୁଖ୍ୟ ଚିକିତ୍ସାଳୟକୁ ପଠାଇଥିଲେ। ସେଠାରେ ଡାକ୍ତର ସମସ୍ତଙ୍କୁ ମୃତ ଘୋଷଣା କରିଥିଲେ। ଅପରାହ୍ନରେ ମୃତଦେହ ବ୍ୟବଚ୍ଛେଦ ପରେ ପରିବାର ଲୋକଙ୍କୁ ହସ୍ତାନ୍ତର କରାଯାଇଛି। ମାଲିକଙ୍କ ଅସାବଧାନତା ଓ ଅବହେଳାରୁ ମୃତ୍ୟୁ ହୋଇଥିବା ନେଇ ପୋଲିସ ନଂ. ୨୧୭/୨୫ରେ ଏକ ମାମଲା ରୁଜୁକରିଛି। ରେଡ୍‌କ୍ରସ୍ ପକ୍ଷରୁ ମୃତକଙ୍କ ପରିବାରକୁ ୧୫ ହଜାର ଟଙ୍କା ଲେଖାଏ ଦିଆଯାଇଥିବା ନବରଙ୍ଗପୁର ଥାନାଧିକାରୀ ସମିତ କୁମାର ବେହେରା ସୂଚନା ଦେଇଛନ୍ତି। ଘଟଣାର ତଦନ୍ତ କରାଯାଉଛି।

ଆଜିର ସମ୍ପାଦକୀୟ | ଉତ୍ତର ପୂର୍ବାଞ୍ଚଳରେ ଭୂସ୍ଖଳନ

DSPL-

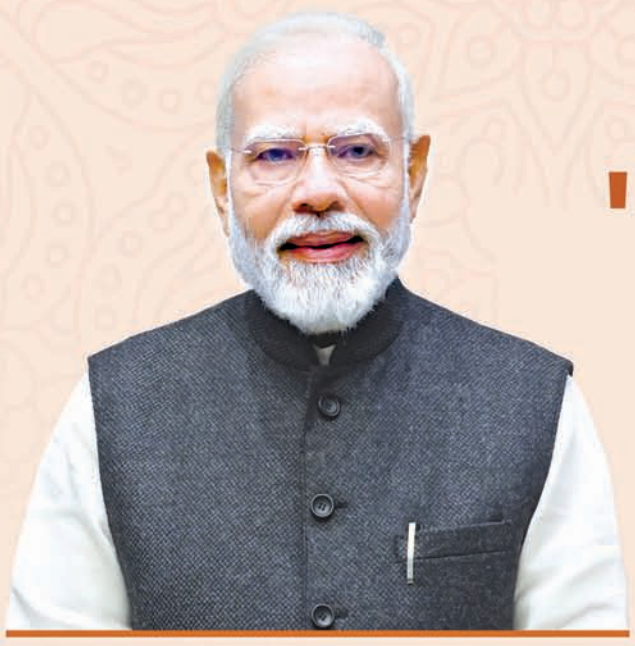

ଶ୍ରୀ ନରେନ୍ଦ୍ର ମୋଦୀ
ପ୍ରଧାନମନ୍ତ୍ରୀ

' ଶ୍ରୀ ଜଗନ୍ନାଥ ଏକ୍ସପ୍ରେସ୍ '
ଶୁଭାରମ୍ଭ

ଶ୍ରୀକ୍ଷେତ୍ର ପୁରୀ ସହ ଯୋଡ଼ିହେଲା ଭାରତର ବିଭିନ୍ନ ତୀର୍ଥକ୍ଷେତ୍ର ଓ ଐତିହ୍ୟ ସ୍ଥଳୀ

ଶ୍ରୀ ମୋହନ ଚରଣ ମାଝୀ
ମୁଖ୍ୟମନ୍ତ୍ରୀ, ଓଡ଼ିଶା

ନୂତନ ମାର୍ଗ
• ପୁରୀ ⇌ ଅଯୋଧ୍ୟା • ପୁରୀ ⇌ ଉଜ୍ଜୈନ • ପୁରୀ ⇌ ତିରୁପତି • ପୁରୀ ⇌ ହାଇଦ୍ରାବାଦ • ପୁରୀ ⇌ ଭିଲାଇ
• ରାଇଘର ⇌ ହାଇଦ୍ରାବାଦ • ଭବାନୀପାଟଣା ⇌ ହାଇଦ୍ରାବାଦ • ଭୁବନେଶ୍ୱର ⇌ ବିଶାଖାପାଟନମ୍

ଓଏସ୍‌ଆରଟିସି ୱେବସାଇଟ୍, ମୋବାଇଲ୍ ଆପ୍ କିମ୍ବା ନିକଟସ୍ଥ ଟିକେଟ କାଉଣ୍ଟରରୁ ଟିକେଟ୍ ବୁକ୍ କରିପାରିବେ

ଏବେ ହିଁ ଆମର ଅଫିସିଆଲ୍ ଆପ୍ ଡାଉନ୍‌ଲୋଡ୍ କରନ୍ତୁ
Download on the App Store | GET IT ON Google Play

@OSRTC_Odisha | @osrtc_odisha | @OSRTC_Odisha

ଅଧିକ ସୂଚନା ପାଇଁ www.osrtc.org ସହ ଯୋଡ଼ି ରୁହନ୍ତୁ

OIPR-

ବାଣିଜ୍ୟ ଓ ପରିବହନ ବିଭାଗ, ଓଡ଼ିଶା ସରକାର

ସଂକ୍ଷେପରେ

ମଙ୍ଗୋଲିଆ ପ୍ରଧାନମନ୍ତ୍ରୀଙ୍କ ଇସ୍ତଫା

ଓୟୁନ୍-ଏର୍ଡେନେ ଲୁଭସାନ୍ନାମସ୍‌ରାଇ

ତାଇପେଇ,୩।୬

ମଙ୍ଗୋଲିଆର ଶିକ୍ଷା ବ୍ୟବସ୍ଥାରେ ଦୁର୍ନୀତିକୁ ନେଇ ଆନ୍ଦୋଳନ ଜୋର୍ ଧରିବା ପରେ ପ୍ରଧାନମନ୍ତ୍ରୀ ଓୟୁନ୍-ଏର୍ଡେନେ ଲୁଭସାନ୍ନାମସ୍‌ରାଇ ମଙ୍ଗଳବାର ନିଜ ପଦରୁ ଇସ୍ତଫା ଦେଇଛନ୍ତି। ଫଳରେ ମଙ୍ଗୋଲିଆରେ ରାଜନୈତିକ ଅନିଶ୍ଚିତତା ସୃଷ୍ଟି ହୋଇଛି। ତାଙ୍କ ବହିଷ୍କାର ମଙ୍ଗୋଲିଆର ନବୋଦିତ ଗଣତନ୍ତ୍ରକୁ ଦୁର୍ବଳ କରିଦେଇପାରେ ବୋଲି ପାର୍ଲାମେଣ୍ଟରେ ଆସ୍ଥା ଭୋଟ ହାରିବା ପୂର୍ବରୁ ଓୟୁନ୍ ସତର୍କ କରାଇଥିଲେ। ପ୍ରଧାନମନ୍ତ୍ରୀଙ୍କ ପୁଅ ରାଜକୋଷରୁ ବିପୁଳ ଅର୍ଥ ଖର୍ଚ୍ଚ କରିଥିବା ରିପୋର୍ଟ ପ୍ରକାଶ ପାଇବା ପରେ ତାଙ୍କ ଇସ୍ତଫା ଦାବିରେ ଗତ କିଛି ସପ୍ତାହ ହେଲା ବିକ୍ଷୋଭ ଜାରି ରହିଥିଲା। ପ୍ରଧାନମନ୍ତ୍ରୀଙ୍କ ପୁଅ ତାଙ୍କ ମହିଳା ବନ୍ଧୁମାନଙ୍କୁ ଦାମୀ ଅଳଙ୍କାର ଦେବା ସହ ହେଲିକପ୍ଟରରେ ବୁଲାଇବାକୁ ନେଇ ଦେଶରେ ଉତ୍ତେଜନା ଦେଖାଦେଇଥିଲା।

ଅଗଷ୍ଟ ୩ରେ ଏନ୍‌ଇଇଟି-ପିଜି ପାଇଁ ସୁପ୍ରିମକୋର୍ଟଙ୍କ ଅନୁମତି ଲୋଡ଼ିଲେ ଏନ୍‌ବିଇ

ନୂଆଦିଲ୍ଲୀ,୩।୬(ପି.ଟି.)

ଡାକ୍ତରୀ ପାଠ୍ୟକ୍ରମରେ ସ୍ନାତକୋତ୍ତର ଶିକ୍ଷା ନିମନ୍ତେ ନାମ ଲେଖାଇବା ପାଇଁ ଜାତୀୟ ଯୋଗ୍ୟତା ତଥା ପ୍ରବେଶିକା ପରୀକ୍ଷା (ଏନ୍‌ଇଇଟି-ପିଜି) ଗୋଟିଏ ଶିଫ୍ଟରେ କରାଇବାକୁ ସୁପ୍ରିମକୋର୍ଟ ନିର୍ଦ୍ଦେଶ ଦେବା ପରେ ଜୁନ୍ ୧୫ରେ ହେବାକୁ ଥିବା ପରୀକ୍ଷାକୁ ସ୍ଥଗିତ ରଖାଯାଇଥିଲା। ଅଗଷ୍ଟ ୩ ତାରିଖ ପୂର୍ବାହ୍ନ ୯ରୁ ଅପରାହ୍ନ ୧୨ଟା ୩୦ ମଧ୍ୟରେ ପରୀକ୍ଷା କରାଇବା ପାଇଁ ଜାତୀୟ ପରୀକ୍ଷା ବୋର୍ଡ (ଏନ୍‌ବିଇ) ସର୍ବୋଚ୍ଚ ଅଦାଲତଙ୍କ ଅନୁମତି ଲୋଡ଼ିଛନ୍ତି।

ଲଦାଖ ପାଇଁ ନୂଆ ସଂରକ୍ଷଣ, ଆବାସ ନୀତି

ନୂଆଦିଲ୍ଲୀ,୩।୬(ପି.ଟି.)

ଲଦାଖ କେନ୍ଦ୍ରଶାସିତ ଅଞ୍ଚଳ ପାଇଁ କେନ୍ଦ୍ର ସରକାର ମଙ୍ଗଳବାର ନୂଆ ସଂରକ୍ଷଣ ଓ ବାସିନ୍ଦା ନୀତି ଘୋଷଣା କରିଛନ୍ତି। ଏହି ନୀତି ଅନୁଯାୟୀ ସ୍ଥାନୀୟ ବାସିନ୍ଦାଙ୍କୁ ନିଯୁକ୍ତିରେ ୮୫ ପ୍ରତିଶତ ସଂରକ୍ଷଣ ସୁବିଧା ମିଳିବ। ସେହିପରି ଲଦାଖ ସ୍ୱୟଂଶାସିତ ପାର୍ବତ୍ୟାଞ୍ଚଳ ବିକାଶ ପରିଷଦରେ ମହିଳାମାନଙ୍କ ପାଇଁ ଏକ-ତୃତୀୟାଂଶ ଆସନ ସଂରକ୍ଷିତ ରହିବ। ଇଂଲିଶ, ହିନ୍ଦୀ, ଉର୍ଦ୍ଦୁ, ଭୋଟି ଏବଂ ପୁର୍ଗି ଭାଷାକୁ ଲଦାଖର ସରକାରୀ ଭାଷା କରାଯାଇଛି। ୨୦୧୯ରେ ଜମ୍ମୁ-କଶ୍ମୀରରୁ ଅନୁଚ୍ଛେଦ ୩୭୦ ଉଚ୍ଛେଦ ପରେ ଲଦାଖ ଜନସାଧାରଣ ସେମାନଙ୍କ ଭାଷା, ସଂସ୍କୃତି ଓ ଜମିକୁ ସାମ୍ବିଧାନିକ ସୁରକ୍ଷା ମିଳିବା ଦାବିରେ ଆନ୍ଦୋଳନ କରି ଆସୁଥିଲେ।

ସ୍ୱତନ୍ତ୍ର ଅଧିବେଶନ ଦାବିରେ ବିରୋଧୀ ଏକଜୁଟ

ପ୍ରଧାନମନ୍ତ୍ରୀଙ୍କୁ ପତ୍ର ଲେଖିଲେ

ନୂଆଦିଲ୍ଲୀ,୩।୬(ପି.ଟି.)

ଅପରେଶନ ସିନ୍ଦୂର ସମ୍ପର୍କିତ ଆଲୋଚନା ନିମନ୍ତେ ପାର୍ଲାମେଣ୍ଟର ସ୍ୱତନ୍ତ୍ର ଅଧିବେଶନ ଦାବିକୁ ଜୋର୍‌ଦାର କରିବା ପାଇଁ ବିରୋଧୀ ଇଣ୍ଡିଆ ବ୍ଲକ୍‌ର ଦଳଗୁଡ଼ିକ ମଙ୍ଗଳବାର ଏକାଠି ହୋଇଛନ୍ତି। ଏହି ପ୍ରସଙ୍ଗରେ ୧୬ଟି ଦଳର ନେତାମାନେ ପ୍ରଧାନମନ୍ତ୍ରୀ ନରେନ୍ଦ୍ର ମୋଦିଙ୍କୁ ପତ୍ର ଲେଖିଛନ୍ତି। ପହଲଗାମ୍ ଆତଙ୍କବାଦୀ ଆକ୍ରମଣ ଏବଂ ଏହା ପରବର୍ତ୍ତୀ ଅପରେଶନ ସିନ୍ଦୂର ସମେତ ଭାରତ ଓ ପାକିସ୍ତାନ ମଧ୍ୟରେ ଅସ୍ତ୍ରବିରତିରେ ଆମେରିକା ରାଷ୍ଟ୍ରପତି ଡୋନାଲ୍ଡ ଟ୍ରମ୍ପ୍ ମଧ୍ୟସ୍ଥତା କରିଥିବା ଦାବି ଏବଂ ପାକିସ୍ତାନର ଶେଲ୍ ମାଡ଼ରେ ସୀମାନ୍ତ ଅଞ୍ଚଳର କେତେ ସାଧାରଣ ଲୋକଙ୍କ ମୃତ୍ୟୁ ଘଟିଛି, ତାହା ଉପରେ ସବିଶେଷ ଆଲୋଚନା ହେବା ଉଚିତ ବୋଲି ବରିଷ୍ଠ ବିରୋଧୀ ନେତାମାନେ ମଙ୍ଗଳବାର ଏକ ବୈଠକରେ କହିଛନ୍ତି। ପହଲଗାମ୍ ଆକ୍ରମଣ ଏବଂ ଅପରେଶନ ସିନ୍ଦୂର ବେଳେ ବିରୋଧୀ ନେତାମାନେ ସରକାରଙ୍କ ପଛରେ ଛିଡ଼ା ହୋଇଥିଲେ। ତେଣୁ ଏବେ ସେମାନଙ୍କ ଦାବିକୁ ଗ୍ରହଣ କରି ସରକାର ସ୍ୱତନ୍ତ୍ର ଅଧିବେଶନ ଡାକିବା ଉଚିତ ବୋଲି ବିରୋଧୀ ନେତା କହିଛନ୍ତି। ଏହି ପରିପ୍ରେକ୍ଷୀରେ ମଙ୍ଗଳବାର ଅନୁଷ୍ଠିତ ବୈଠକରେ କଂଗ୍ରେସ ନେତା ଜୟରାମ ରମେଶ ଏବଂ ଦୀପେନ୍ଦର ହୁଡ଼ାଙ୍କ ସମେତ ତୃଣମୂଳ କଂଗ୍ରେସର ଡେରେକ୍ ଓ'ବ୍ରାଏନ୍, ରାଷ୍ଟ୍ରୀୟ ଜନତା ଦଳର ମନୋଜ ଝା, ସମାଜବାଦୀ ପାର୍ଟିର ରାମଗୋପାଳ ଯାଦବ ଏବଂ ଶିବସେନା (ୟୁବିଟି)ରୁ ସଞ୍ଜୟ ରାଉତ ପ୍ରମୁଖ ଯୋଗ ଦେଇଥିଲେ। ସରକାର ପାର୍ଲାମେଣ୍ଟ ନିକଟରେ ଉତ୍ତରଦାୟୀ ହୋଇଥିବାବେଳେ ପାର୍ଲାମେଣ୍ଟ ଲୋକଙ୍କ ନିକଟରେ ଉତ୍ତରଦାୟୀ ବୋଲି ବୈଠକ ପରେ ଓ'ବ୍ରାଏନ୍ ଗଣମାଧ୍ୟମକୁ କହିଛନ୍ତି। କେବଳ ସଂସଦୀୟ ଦଳ ନେତା ନୁହନ୍ତି, ସମ୍ପୃକ୍ତ ଦଳଗୁଡ଼ିକର ଅଧ୍ୟକ୍ଷମାନେ ସ୍ୱତନ୍ତ୍ର ଅଧିବେଶନ ଦାବିକୁ ଜୋର୍‌ଦାର କରିବାକୁ ମିଳିତ ଉଦ୍ୟମ ନିମନ୍ତେ ନିଷ୍ପତ୍ତି ନେଇଥିଲେ। ପ୍ରଧାନମନ୍ତ୍ରୀଙ୍କୁ ଲେଖାଯାଇଥିବା ପତ୍ରରେ ଲୋକ ସଭାର ବିରୋଧୀ ଦଳ ନେତା ରାହୁଲ ଗାନ୍ଧୀ, ପ୍ରିୟଙ୍କା ଗାନ୍ଧୀ ଭଦ୍ରା, ସମାଜବାଦୀ ପାର୍ଟି ନେତା ଅଖିଲେଶ ଯାଦବ, ଟିଏମ୍‌ସି ନେତା ଅଭିଷେକ ବାନାର୍ଜୀ, ଡିଏମ୍‌କେର ଟି.ଆର୍. ବାଲୁ, ଶିବସେନା (ୟୁବିଟି)ର ଅରବିନ୍ଦ ସାଓ୍ୱନ୍ତ ପ୍ରମୁଖ ସ୍ୱାକ୍ଷର କରିଛନ୍ତି। ଏହା ବ୍ୟତୀତ ଡିଏମ୍‌କେ, ନ୍ୟାଶନାଲ କନ୍‌ଫରେନ୍ସ, ସିପିଆଇ(ଏମ୍), ଆଇୟୁଏମ୍‌ଏଲ୍, ସିପିଆଇ, ଆର୍‌ଏସ୍‌ପି, କେରଳ କଂଗ୍ରେସ, ଏମ୍‌ଡିଏମ୍‌କେ, ସିପିଆଇ(ଏମ୍‌ଏଲ୍) ଲିବରେଶନର ନେତା ମଧ୍ୟ ପତ୍ରରେ ଦସ୍ତଖତ କରିଥିବା ଜଣାପଡ଼ିଛି। ସମାନ ଦାବି ନେଇ ଆମ୍ ଆଦ୍‌ମୀ ପାର୍ଟି (ଆପ୍) ପ୍ରଧାନମନ୍ତ୍ରୀଙ୍କୁ ଅଲଗା ପତ୍ର ଲେଖିବ ବୋଲି କହିଛି।

ବିରୋଧୀ ଇଣ୍ଡିଆ ବ୍ଲକ ନେତାଙ୍କ ବୈଠକ ପରେ ଡେରେକ୍ ଓ'ବ୍ରାଏନ୍ ଗଣମାଧ୍ୟମକୁ ସୂଚନା ଦେଉଛନ୍ତି।

କ୍ଷତି ନୁହେଁ, ଫଳାଫଳ ଗୁରୁତ୍ୱପୂର୍ଣ୍ଣ: ସିଡିଏସ୍

ପୁଣେ,୩।୬

ସାମୟିକ କ୍ଷତିରେ ପେସାଦାର ମିଲିଟାରି ପ୍ରଭାବିତ ହୁଏନି

ପାକିସ୍ତାନ ବିରୋଧରେ ଭାରତର ସାମରିକ କାର୍ଯ୍ୟାନୁଷ୍ଠାନ ଅପରେଶନ ସିନ୍ଦୂର ବେଳେ ବାୟୁସେନା ଯୁଦ୍ଧବିମାନ ହରାଇଥିବା ଚିଫ୍ ଅଫ୍ ଡିଫେନ୍ସ ଷ୍ଟାଫ୍ (ସିଡିଏସ୍) ଜେନେରାଲ ଅନିଲ ଚୌହାନ କହିବାର ୨ ଦିନ ପରେ ମଙ୍ଗଳବାର ଭିନ୍ନ ବିବୃତି ଦେଇଛନ୍ତି। ଯୁଦ୍ଧ ସମୟରେ ସାମୟିକ ଝଟକା ବା କ୍ଷୟକ୍ଷତିରେ ପେସାଦାର ମିଲିଟାରି ପ୍ରଭାବିତ ହୁଏ ନାହିଁ ବୋଲି ସେ କହିଛନ୍ତି। କ୍ଷୟକ୍ଷତି ଗୁରୁତ୍ୱପୂର୍ଣ୍ଣ ନୁହେଁ, ଫଳାଫଳ ଗୁରୁତ୍ୱପୂର୍ଣ୍ଣ ବୋଲି ସିଡିଏସ୍ ମତ ଦେଇଛନ୍ତି।

ପୁଣେର ସାବିତ୍ରୀବାଈ ଫୁଲେ ୟୁନିଭର୍ସିଟିରେ ଉଦ୍‌ବୋଧନ ଦେଇ ଜେନେରାଲ ଚୌହାନ କହିଛନ୍ତି, ଭାରତକୁ ବାରମ୍ବାର କ୍ଷତାକ୍ତ କରି ରକ୍ତାକ୍ତ କରିବା ଆଭିମୁଖ୍ୟ ପାକିସ୍ତାନ ଆପଣାଇ ଚାଲିଥିବାବେଳେ ଅପରେଶନ ସିନ୍ଦୂର ଜରିଆରେ ନୂଆଦିଲ୍ଲୀ ସୀମାପାର ଆତଙ୍କବାଦ ବିରୋଧରେ ସମ୍ପୂର୍ଣ୍ଣ ନୂଆ ଲକ୍ଷ୍ମଣରେଖା ଟାଣିଦେଇଛି। ଅପରେଶନ ସିନ୍ଦୂରର ପ୍ରାରମ୍ଭିକ ପର୍ଯ୍ୟାୟରେ ଭାରତ ଅନିର୍ଦ୍ଦିଷ୍ଟ ସଂଖ୍ୟକ ଯୁଦ୍ଧବିମାନ ହରାଇଥିବା ଜେନେରାଲ ଚୌହାନ ସିଙ୍ଗାପୁରରେ ପ୍ରକାଶ କରିବା ପରେ ଏହାକୁ ସମାଲୋଚନା କରାଯାଇଥିଲା। ଏନେଇ ସେ କହିଛନ୍ତି, ବାହାରେ ତାଙ୍କୁ କ୍ଷୟକ୍ଷତି ସମ୍ପର୍କରେ ପ୍ରଶ୍ନ କରାଯିବାରୁ ସେ କହିଥିଲେ, ସେଗୁଡ଼ିକ ଗୁରୁତ୍ୱପୂର୍ଣ୍ଣ ନୁହେଁ, ବରଂ ଫଳାଫଳ ଏବଂ ଆମେ କିପରି କାର୍ଯ୍ୟାନୁଷ୍ଠାନ ନେଲୁ, ତାହା ଗୁରୁତ୍ୱପୂର୍ଣ୍ଣ। ଅପରେଶନ ସିନ୍ଦୂରରେ ମଧ୍ୟ ଯୁଦ୍ଧ ଏବଂ ରାଜନୀତି ସମାନ୍ତର ପ୍ରକାର ଘଟଣା ଭାବେ ଘଟିଥିଲା ବୋଲି ସେ କହିଛନ୍ତି।

ବାକ୍ ସ୍ୱାଧୀନତା ଅର୍ଥ ଭାବାବେଗକୁ ଆଘାତ ଦେବା ନୁହେଁ

କୋଲକାତା,୩।୬

ଶର୍ମିଷ୍ଠାଙ୍କ ଅନ୍ତରୀଣ ଜାମିନ ଆବେଦନ ହାଇକୋର୍ଟରେ ଖାରଜ

ଅପରେଶନ ସିନ୍ଦୂର ସମ୍ପର୍କିତ ଭିଡିଓରେ ଧର୍ମୀୟ ଭାବାବେଗକୁ ଆଘାତ ଦେଇଥିବା ଅଭିଯୋଗରେ ଗତ ୩୦ ତାରିଖରେ ଗିରଫ ହୋଇଥିବା ସୋସିଆଲ ମିଡିଆ ଇନ୍‌ଫ୍ଲୁଏନ୍ସର ଶର୍ମିଷ୍ଠା ପାନୋଲିଙ୍କ ଅନ୍ତରୀଣ ଜାମିନ ଆବେଦନକୁ କୋଲକାତା ହାଇକୋର୍ଟ ମଙ୍ଗଳବାର ଖାରଜ କରିଦେଇଛନ୍ତି। ଶର୍ମିଷ୍ଠା ଗିରଫ ସମ୍ପର୍କିତ କେସ୍ ଡାଇରି ୫ ତାରିଖରେ ଦାଖଲ କରିବା ଲାଗି ଅଦାଲତ ପଶ୍ଚିମବଙ୍ଗ ସରକାରଙ୍କୁ ନିର୍ଦ୍ଦେଶ ଦେବା ସହ ତାଙ୍କ ଜାମିନ ଆବେଦନର ପୁନର୍ବାର ଶୁଣାଣି କରିବେ ବୋଲି କହିଛନ୍ତି। ଭାରତ ଭଳି ଏକ ବିବିଧତାପୂର୍ଣ୍ଣ ଦେଶରେ ସର୍ବସାଧାରଣରେ ମନ୍ତବ୍ୟ ଦେବା ବେଳେ ସତର୍କ ରହିବା ଜରୁରୀ ବୋଲି ଶୁଣାଣି ବେଳେ ପାର୍ଥ ସାରଥି ମୁଖାର୍ଜୀ କହିଛନ୍ତି। ଶର୍ମିଷ୍ଠାଙ୍କ ମନ୍ତବ୍ୟରେ ଗୋଟିଏ ଗୋଷ୍ଠୀର ଲୋକଙ୍କ ଭାବନାକୁ ଆଘାତ ଲାଗିଛି। ଆମର ସ୍ୱାଧୀନ ମତବ୍ୟକ୍ତ କରିବା ଅଧିକାର ରହିଛି, କିନ୍ତୁ ତା' ଅର୍ଥ କାହାର ଭାବାବେଗକୁ ଆଘାତ ଦେବା ନୁହେଁ ବୋଲି ବିଚାରପତି ଟିପ୍ପଣୀ ଦେଇଛନ୍ତି।

ଶର୍ମିଷ୍ଠା ପାନୋଲି

'ଏକ ରାଷ୍ଟ୍ର ଏକ ସ୍ୱାମୀ' ମନ୍ତବ୍ୟ ଦେଇ ବିବାଦରେ ଭଗୱନ୍ତ ମାନ୍

ଲୁଧିଆନା, ୩।୬

ନିନ୍ଦାକଲା ଭାଜପା

ପଞ୍ଜାବର ଲୁଧିଆନା ଉପନିର୍ବାଚନ ପାଇଁ ଦଳୀୟ ପ୍ରାର୍ଥୀଙ୍କ ପାଇଁ ପ୍ରଚାର କରୁଥିବା ସମୟରେ ପଞ୍ଜାବ ମୁଖ୍ୟମନ୍ତ୍ରୀ ଭଗୱନ୍ତ ମାନ୍ କହିଛନ୍ତି, ଭାରତୀୟ ସେନାର ଅପରେଶନ ସିନ୍ଦୂରକୁ ନେଇ ଭାଜପା ରାଜନୀତି କରୁଛି। ଏବେ ଭାଜପା ସିନ୍ଦୂର ନାମରେ ଲୋକଙ୍କୁ ଭୋଟ ମାଗୁଛି। ଭାଜପା ନେତାମାନେ ଘରକୁ ଘର ସିନ୍ଦୂର ପଠାଇ ଅପରେଶନ ସିନ୍ଦୂରର ମଜା ଉଡ଼ାଉଥିବା ସେ କହିଛନ୍ତି। ସେ ଆହୁରି କହିଛନ୍ତି, କ'ଣ ଭାଜପା ନେତାମାନେ ଚାହୁଁଛନ୍ତି ପ୍ରତିଘରେ ମହିଳାମାନେ ମୋଦିଙ୍କ ନାଁରେ ସିନ୍ଦୂର ଲଗାଇବେ। ଏହା କ'ଣ କେନ୍ଦ୍ର ସରକାରଙ୍କର 'ଏକ ରାଷ୍ଟ୍ର ଏକ ସ୍ୱାମୀ' ଯୋଜନା କି ବୋଲି ସେ ପ୍ରଶ୍ନ କରିଛନ୍ତି। ଭଗୱନ୍ତ ମାନ୍‌ଙ୍କ ଏହି ମନ୍ତବ୍ୟକୁ ଭାଜପା ନିନ୍ଦା କରିଛି। ଭଗୱନ୍ତ ସମସ୍ତ ସୀମା ପାର୍ କରି ଭାରତୀୟ ସେନାର ଅପରେଶନ ସିନ୍ଦୂରକୁ ପରିହାସ କରିଛନ୍ତି ବୋଲି ପଞ୍ଜାବ ଭାଜପାର ମୁଖପାତ୍ର ପ୍ରୀତ୍‌ପାଲ ସିଂ ବାଲିଆୱାଲ୍ କହିଛନ୍ତି।

ରାଷ୍ଟ୍ରବିରୋଧୀ କାର୍ଯ୍ୟ ପାଇଁ କଶ୍ମୀରର ୩ ସରକାରୀ କର୍ମଚାରୀ ବହିଷ୍କୃତ

ଶ୍ରୀନଗର,୩।୬

ରାଷ୍ଟ୍ରବିରୋଧୀ କାର୍ଯ୍ୟରେ ସମ୍ପୃକ୍ତି ଥିବା ଅଭିଯୋଗରେ ଜମ୍ମୁ-କଶ୍ମୀରର ୩ ଜଣ ସରକାରୀ କର୍ମଚାରୀଙ୍କୁ ଉପରାଜ୍ୟପାଳ ମନୋଜ ସିହ୍ନା ମଙ୍ଗଳବାର ବହିଷ୍କାର କରିଛନ୍ତି। ବହିଷ୍କୃତ କର୍ମଚାରୀ ହେଲେ ଜମ୍ମୁ-କଶ୍ମୀର ପୋଲିସରେ କନ୍‌ଷ୍ଟେବଲ ଥିବା ଅନନ୍ତନାଗର ମଲିକ ଇଶ୍‌ଫାକ ନାସିର, ସ୍ୱାସ୍ଥ୍ୟ ଓ ଡାକ୍ତରୀ ଶିକ୍ଷା ବିଭାଗର ଜୁନିୟର ଆସିଷ୍ଟାଣ୍ଟ ଥିବା ଶ୍ରୀନଗରର ଓ୍ୱାସିମ ଅହମଦ୍ ଖାନ୍ ଏବଂ ସ୍କୁଲ୍ ଶିକ୍ଷା ବିଭାଗରେ ଶିକ୍ଷକ ଥିବା ପୁଞ୍ଚ୍ ଅଞ୍ଚଳର ଐଜାଜ ଅହମଦ।

୨ ବିଲ୍‌କୁ ମଞ୍ଜୁରୀ ଦେଲେ ତାମିଲନାଡୁ ରାଜ୍ୟପାଳ

ଚେନ୍ନାଇ,୩।୬

ସୁପ୍ରିମକୋର୍ଟଙ୍କ ଭୟରେ କରିଥିବା କହିଲେ ଷ୍ଟାଲିନ୍

ତାମିଲନାଡୁ ବିଧାନସଭା ଦ୍ୱାରା ଗୃହୀତ ବିଲ୍‌ଗୁଡ଼ିକୁ ରାଜ୍ୟପାଳ ଆର୍.ଏନ୍. ରବି ମଞ୍ଜୁରୀ ପ୍ରଦାନ ନ କରି ଦୀର୍ଘଦିନ ଚାପି ରଖିଥିବା ନେଇ ମାମଲା ସୁପ୍ରିମକୋର୍ଟରେ ପହଞ୍ଚିବା ପରେ ୩ ମାସ ମଧ୍ୟରେ ମଞ୍ଜୁରୀ ପ୍ରଦାନ ପାଇଁ ସର୍ବୋଚ୍ଚ ଅଦାଲତ ଗୁରୁତ୍ୱପୂର୍ଣ୍ଣ ରାୟ ଦେଇଥିଲେ। ଏହା ପରେ ରାଜ୍ୟପାଳ ରବି ମଙ୍ଗଳବାର ୨ଟି ବିଲ୍‌କୁ ଅନୁମୋଦନ କରିଛନ୍ତି। ଏହା କାର୍ଯ୍ୟକାରୀ ହେଲେ ରାଜ୍ୟ ସରକାର ପୌରସଭାର ପ୍ରଶାସନିକ ପଦବୀ ଏବଂ ଗ୍ରାମାଞ୍ଚଳ ବିକାଶ ବିଭାଗରେ ଭିନ୍ନକ୍ଷମଙ୍କୁ ମନୋନୀତ କରିବାକୁ ସକ୍ଷମ ହେବେ। ଅନ୍ୟପକ୍ଷରେ ରାଜ୍ୟପାଳ ସୁପ୍ରିମକୋର୍ଟଙ୍କ ଭୟରେ ବିଲ୍‌କୁ ମଞ୍ଜୁରୀ ଦେଇଥିବା ମୁଖ୍ୟମନ୍ତ୍ରୀ ଏମ୍.କେ. ଷ୍ଟାଲିନ୍ କହିଛନ୍ତି। ମଞ୍ଜୁରୀ ପ୍ରଦାନ କରି ନ ଥିଲେ ଅଦାଲତଙ୍କ ଦ୍ୱାରସ୍ଥ ହେବାକୁପଡ଼ିବା ଆଶଙ୍କା କରି ରାଜ୍ୟପାଳ ଭୟଭୀତ ଥାଇପାରନ୍ତି ବୋଲି ଷ୍ଟାଲିନ୍ ଗଣମାଧ୍ୟମକୁ କହିଛନ୍ତି।

ଆର୍.ଏନ୍. ରବି

କୋଭିଡ୍ ସକ୍ରିୟ ମାମଲା ୪ ହଜାର ଟପିଲା

ନୂଆଦିଲ୍ଲୀ, ୩।୬

୨୪ ଘଣ୍ଟାରେ ୫ ମୃତ

ଭାରତରେ କୋଭିଡ୍‌ର ସକ୍ରିୟ ମାମଲା ମଙ୍ଗଳବାର ବଢ଼ି ୪,୦୨୬ରେ ପହଞ୍ଚିଛି। ୨୪ ଘଣ୍ଟା ମଧ୍ୟରେ ଦେଶରେ କରୋନାର ନୂତନ ୫୧୨ଟି ସକ୍ରିୟ ମାମଲା ସାମ୍ନାକୁ ଆସିଥିବା ନେଇ ସ୍ୱାସ୍ଥ୍ୟ ଏବଂ ପରିବାର କଲ୍ୟାଣ ମନ୍ତ୍ରଣାଳୟ ପକ୍ଷରୁ ତଥ୍ୟ ଜାରି କରାଯାଇଛି। ସେହିପରି ଦେଶରେ ୨୪ ଘଣ୍ଟା ମଧ୍ୟରେ ୫ଟି କୋଭିଡ୍ ଜନିତ ମୃତ୍ୟୁ ମାମଲା ସାମ୍ନାକୁ ଆସିଛି। ଗତ ଜାନୁଆରୀ ୧ରୁ ଭାରତରେ ୩୭ ଜଣଙ୍କର କୋଭିଡ୍ ସମ୍ବନ୍ଧିତ ମୃତ୍ୟୁ ଘଟିଛି। କେରଳରେ ସର୍ବାଧିକ ୧,୪୧୬ କରୋନାର ସକ୍ରିୟ ମାମଲା ରହିଥିବାବେଳେ ମହାରାଷ୍ଟ୍ର, ଗୁଜରାଟ ଏବଂ ଦିଲ୍ଲୀରେ ଏହି ସଂଖ୍ୟା ଯଥାକ୍ରମେ ୪୯୪, ୩୯୭ ଏବଂ ୩୯୩ ରହିଛି। ପଶ୍ଚିମବଙ୍ଗରେ ୩୭୨ ଏବଂ କର୍ନାଟକରେ ୩୧୧ କୋଭିଡ୍‌ର ସକ୍ରିୟ ମାମଲା ରହିଛି। ପୂରା ଦେଶର କରୋନା ସକ୍ରିୟ ମାମଲା ସଂଖ୍ୟାର କେବଳ ୭୨% ମାମଲା ଏହି ୬ ରାଜ୍ୟରୁ ଆସିଛି। ତେବେ ସମ୍ପ୍ରତି ଦେଶରେ କୋଭିଡ୍ ସ୍ଥିତି ଚିନ୍ତାଜନକ ନ ଥିବା ନେଇ ସ୍ୱାସ୍ଥ୍ୟ ବିଶେଷଜ୍ଞମାନେ ମତ ରଖିଛନ୍ତି। ଅଧିକାଂଶ ମାମଲାରେ ଲକ୍ଷଣ ସାମାନ୍ୟ ରହୁଥିବା ସେମାନେ କହିଛନ୍ତି। ଦେଶର କୋଭିଡ୍ ସ୍ଥିତିକୁ ନେଇ ଭାରତୀୟ ଚିକିତ୍ସା ଗବେଷଣା ପରିଷଦ (ଆଇସିଏମ୍‌ଆର୍)ର ଡାଇରେକ୍ଟର ଜେନେରାଲ ଡକ୍ଟର ରାଜୀବ ବେହଲ୍ କହିଛନ୍ତି, ଅଧିକାଂଶ କରୋନା ଚିହ୍ନଟ ବ୍ୟକ୍ତିଙ୍କ ନିକଟରେ ସାମାନ୍ୟ ଲକ୍ଷଣ ରହୁଥିବା ସହ ଘରେ ସେମାନଙ୍କର ଚିକିତ୍ସା କରାଯାଉଛି। ଭୟଭୀତ ନ ହୋଇ ସତର୍କ ରହିବାକୁ ସେ ଲୋକଙ୍କୁ ନିବେଦନ କରିଛନ୍ତି।

ନୂଆଦିଲ୍ଲୀଠାରେ ଲୋକମାନେ ରାସ୍ତାରେ ମାସ୍କ ପିନ୍ଧି ଯିବାଆସିବା କରୁଛନ୍ତି।

ଫୁର୍‌ସତ୍

ପିଲାଙ୍କୁ ପଢ଼ାଉଛି ଏଆଇ ରୋବୋ

ଝାନ୍ସୀ

ଉତ୍ତରପ୍ରଦେଶର ଝାନ୍ସୀ ଜିଲା ରାଜାପୁର କମ୍ପୋସାଇଟ୍ ସ୍କୁଲରେ ପିଲାମାନଙ୍କୁ ଜଣେ ଏଆଇ ରୋବୋ ପଢ଼ାଉଥିବାର ଘଟଣା ସାମ୍ନାକୁ ଆସିଛି। ପିଲାମାନଙ୍କ ମଧ୍ୟରେ ଏହି ଏଆଇ ରୋବୋ ସୁମନ ମାଡାମ ନାମରେ ପରିଚିତ। ଗତ ମାସେ ହେବ ଏହି ଏଆଇ ଜେନେରେଟେଡ୍ ହ୍ୟୁମାନଏଡ ଶିକ୍ଷୟିତ୍ରୀ ବିଦ୍ୟାଳୟରେ ଶିକ୍ଷାଦାନ କରୁଛନ୍ତି। ସେ ପ୍ରତ୍ୟେକ ବିଷୟରେ ବିଭିନ୍ନ ପ୍ରକାର ପ୍ରଶ୍ନର ଉତ୍ତର ଅତି ସହଜରେ ଦେଇପାରୁଛନ୍ତି ବୋଲି ରାଜାପୁର କମ୍ପୋସାଇଟ୍ ବିଦ୍ୟାଳୟର ଛାତ୍ରୀଛାତ୍ର କହିଛନ୍ତି। ସେହିପରି ଶ୍ରେଣୀଗୃହରେ ପଢ଼ାଇବା ସମୟରେ ସୁମନ ମାଡାମ କେବେ ମଧ୍ୟ ଧୈର୍ଯ୍ୟ ହରାନ୍ତି ନାହିଁ ଏବଂ ତାଙ୍କ ପ୍ରଶ୍ନର ଠିକ୍ ଉତ୍ତର ଦେଉଥିବା ଛାତ୍ରୀଛାତ୍ରଙ୍କୁ ସେ ପ୍ରଶଂସା କରନ୍ତି। ଏହି ଏଆଇ ଶିକ୍ଷୟିତ୍ରୀଙ୍କ କ୍ଲାସ୍‌ରେ ପିଲାମାନେ ବିନା ଦ୍ୱିଧାରେ ବୁଝିପାରି ନ ଥିବା ବିଷୟକୁ ପଚାରିଥାନ୍ତି। ଏପରି ପ୍ରଶ୍ନ ସେମାନେ ଅନ୍ୟ ଶିକ୍ଷକମାନଙ୍କୁ ପଚାରିବାକୁ ସଂକୋଚ କରନ୍ତି ବୋଲି ବିଦ୍ୟାଳୟର ଛାତ୍ରୀଛାତ୍ର କହିଛନ୍ତି। ପଢ଼ାଇବା ସମୟରେ ସେ ବିଭିନ୍ନ ବିଷୟକୁ ଅତି ସରଳ ଏବଂ ଆକର୍ଷଣୀୟ କରିଦେଇଥାନ୍ତି, ଯାହାଫଳରେ ଛାତ୍ରୀଛାତ୍ର ସେମାନଙ୍କ ପାଠ୍ୟପୁସ୍ତକ ଦେଖି ବିରକ୍ତିଭାବ ପ୍ରକାଶ କରି ନ ଥାନ୍ତି।

ବିଦ୍ୟାଳୟର ଶିକ୍ଷକ ମୋହନଲାଲ ସୁମନ ପାଠପଢ଼ା ଏବଂ ସ୍କୁଲ ପ୍ରତି ଛାତ୍ରୀଛାତ୍ରଙ୍କୁ ଅଧିକ ଆକର୍ଷିତ କରିବା ପାଇଁ ଏହି ଚମତ୍କାର ଆବିଷ୍କାର କରିଛନ୍ତି। ମୋହନଲାଲ କହିଛନ୍ତି, ସରକାରୀ ସ୍କୁଲରେ ଶିକ୍ଷକମାନଙ୍କର ଶିକ୍ଷକତା ବ୍ୟତୀତ ସରକାରଙ୍କ ଦ୍ୱ

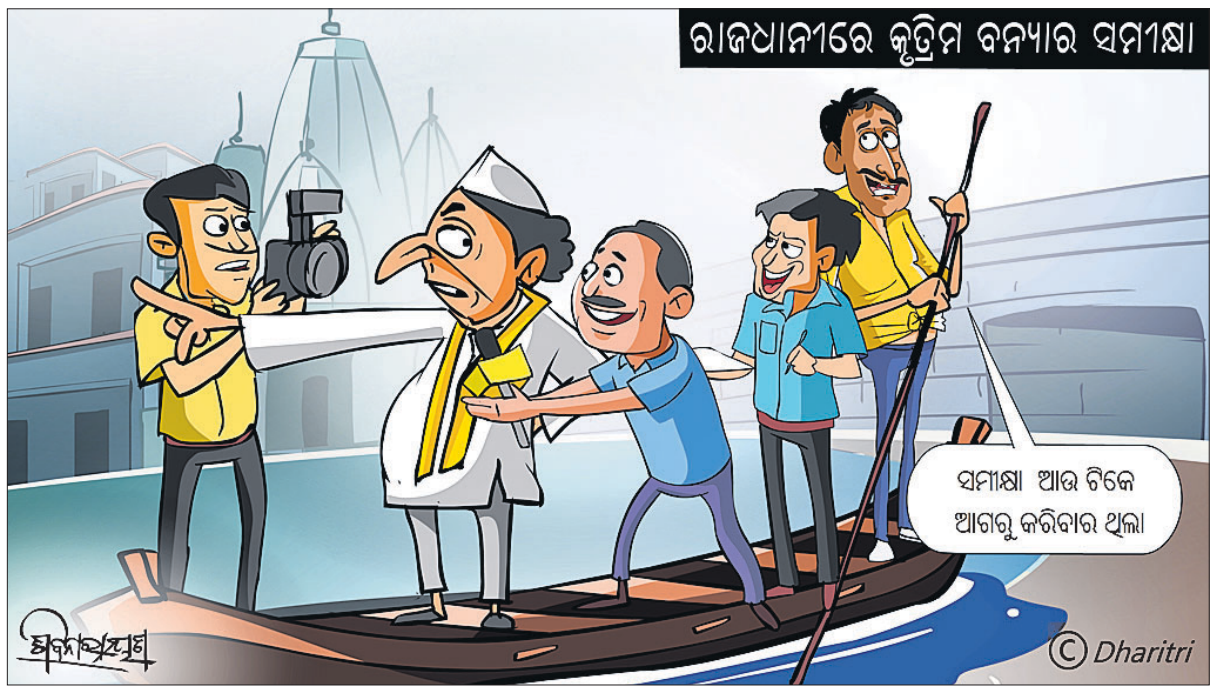

ବର୍ଷ ପୂର୍ତ୍ତି ଅବସରରେ ପ୍ରତି ପଞ୍ଚାୟତରୁ ୧୦ ଜଣଙ୍କୁ ମିଳିବ ପକ୍କାଘର

୫ ଦିନ ଭିତରେ ତାଲିକା ଦେବାକୁ ବିଡିଓଙ୍କୁ ନିର୍ଦ୍ଦେଶ ଦିଆଯାଇଛି: ମନ୍ତ୍ରୀ

ଭୁବନେଶ୍ୱର, ୩।୬ (ସୁନିତ୍ ମିଶ୍ର)

ରାଜ୍ୟ ସରକାର ତାଙ୍କର ପ୍ରଥମ ବର୍ଷ ପୂର୍ତ୍ତି ଉତ୍ସବକୁ ବଡ଼ ଧୁମଧାମରେ ପାଳିବା ଲାଗି ଯୋଜନା କରିଛନ୍ତି। ଏହି ଅବସରରେ ରାଜ୍ୟ ସରକାର କେତେକ ବଡ଼ ଧରଣର ଘୋଷଣା କରିବାକୁ ମଧ୍ୟ ଲକ୍ଷ୍ୟ ରଖିଛନ୍ତି। ଏହି କାର୍ଯ୍ୟକ୍ରମ ସମୟରେ ରାଜ୍ୟ ସରକାର ହିତାଧିକାରୀଙ୍କୁ ପକ୍କାଘର ଦେବାକୁ ଯୋଜନା କରିଛନ୍ତି। ଅନ୍ତ୍ୟୋଦୟ ଯୋଜନାରେ ସରକାର ପ୍ରତ୍ୟେକ ପଞ୍ଚାୟତରୁ ୧୦ ଜଣ ଲେଖାଏ ହିତାଧିକାରୀଙ୍କୁ ପକ୍କାଘର ଦିଆଯିବାକୁ ଲକ୍ଷ୍ୟ ରଖାଯାଇଥିବା ପଞ୍ଚାୟତିରାଜ ମନ୍ତ୍ରୀ ରବି ନାରାୟଣ ନାଏକ କହିଛନ୍ତି।

ଗଣମାଧ୍ୟମକୁ ପ୍ରତିକ୍ରିୟା ଦେଇ ମନ୍ତ୍ରୀ ନାଏକ କହିଛନ୍ତି, ଅନ୍ତ୍ୟୋଦୟ ଯୋଜନାରେ ପ୍ରତ୍ୟେକ ପଞ୍ଚାୟତର ୧୦ ଜଣ ଲେଖା ପକ୍କାଘର ପାଇବେ। ଏଥିଲାଗି ୫ ଦିନ ମଧ୍ୟରେ ତାଲିକା ପ୍ରଦାନ କରିବା ପାଇଁ ବିଡିଓମାନଙ୍କୁ ନିର୍ଦ୍ଦେଶ ଦିଆଯାଇଛି। ୧୨ ତାରିଖ ପୂର୍ତ୍ତି ଉତ୍ସବ କାର୍ଯ୍ୟକ୍ରମରେ ଏହା ପ୍ରଦାନ କରାଯିବ ବୋଲି ନାଏକ କହିଛନ୍ତି। ସୂଚନାଯୋଗ୍ୟ, ରାଜ୍ୟରେ ଲକ୍ଷେ ୭ ହଜାର ପକ୍କାଘର ଅନ୍ତଦ୍ୟୋୟ ଯୋଜନାରେ ଲୋକଙ୍କୁ ପ୍ରଦାନ କରିବା ଲାଗି ବିଭାଗ ପକ୍ଷରୁ ଲକ୍ଷ୍ୟ ରଖାଯାଇଛି। କେଉଁ ଜିଲାକୁ କେତେ ଘର ପ୍ରଦାନ କରାଯିବ ତା'ର ତାଲିକା ପ୍ରସ୍ତୁତ ଶେଷହେବା ସହ ଏନେଇ ବିଭାଗ ପକ୍ଷରୁ ଜିଲାପାଳମାନଙ୍କୁ ଚିଠି ଦିଆଯାଇଥିଲା। ଜିଲାପାଳମାନେ ତୁରନ୍ତ ତାଲିକା ପ୍ରସ୍ତୁତକରି ଦେବା ଲାଗି ଯେଉଁ ସମୟ ଧାର୍ଯ୍ୟ କରାଯାଇଥିଲା ତା' ଭିତରେ ତାଲିକା ଆସିପାରି ନ ଥିବା ଜଣାପଡ଼ିଛି। ଅନ୍ୟପଟେ ଏଥିଲାଗି ଆଉ ଥରେ ବିଭାଗ ପକ୍ଷରୁ ସମୟ ଦିଆଯାଇଛି। ବିଡିଓମାନଙ୍କ ବୃତ୍ତାନ୍ତ ତାଲିକା ଆସିବା ପରେ ତାହା ମୁଖ୍ୟମନ୍ତ୍ରୀଙ୍କ କାର୍ଯ୍ୟାଳୟକୁ ଅନୁମୋଦନ ଲାଗି ଯିବ ବୋଲି ଜଣାପଡ଼ିଛି।

ମନ୍ତ୍ରୀଙ୍କ କ୍ଷମତା କାର୍ଯ୍ୟକାରୀ କରିବେ ସଚିବ

ବଣ୍ଟା ହେବ କ୍ଷମତା, ବଦଳିବ ପ୍ରଶାସନିକ ଢାଞ୍ଚା

ଭୁବନେଶ୍ୱର,୩।୬ (ରବିନାରାୟଣ ଜେନା)

ସରକାରୀ ବ୍ୟବସ୍ଥାକୁ ଅଧିକ ଦକ୍ଷ ଓ ଗତିଶୀଳ କରିବା ପାଇଁ ସରକାର ଗୁରୁତ୍ୱ ଦେଇଛନ୍ତି। ଏଥିପାଇଁ ପ୍ରଶାସନିକ ଢାଞ୍ଚାରେ କେତେକ ପରିବର୍ତ୍ତନ କରାଯିବ। କ୍ଷମତାର ମଧ୍ୟ ବିକେନ୍ଦ୍ରୀକରଣ ହେବ। ଏପରି କି ମୁଖ୍ୟମନ୍ତ୍ରୀ ଓ ମନ୍ତ୍ରୀଗଣଙ୍କ ଉପରେ ଥିବା ଦାୟିତ୍ୱକୁ ଏପାଖସେପାଖ କରାଯିବ। ଆଗାମୀ ଦିନରେ କାର୍ଯ୍ୟର ଭାର ଯେପରି ମୁଖ୍ୟମନ୍ତ୍ରୀଙ୍କ ମୁଣ୍ଡରେ ନ ରହିବ ଏବଂ ସରକାରଙ୍କ ପକ୍ଷରୁ ତ୍ୱରିତ୍ ପଦକ୍ଷେପ ନିଆଯାଇପାରିବ, ତାହାକୁ ଦୃଷ୍ଟିରେ ରଖାଯାଇ କେତେକ ଗୁରୁତ୍ୱପୂର୍ଣ୍ଣ ନିଷ୍ପତ୍ତି ଗ୍ରହଣ କରାଯାଇଛି। ନିଯୁକ୍ତି ଏବଂ ଶୃଙ୍ଖଳାଗତ କାର୍ଯ୍ୟାନୁଷ୍ଠାନ ପ୍ରକ୍ରିୟାରେ ସଚିବଙ୍କ ଭୂମିକା ପୂର୍ବରୁ ନ ଥିବାବେଳେ ଏବେ ସେମାନଙ୍କୁ ସମ୍ପୃକ୍ତ କରାଯିବ। ଅର୍ଥାତ୍ ସଚିବମାନେ ମନ୍ତ୍ରୀଙ୍କ କ୍ଷମତା ନିର୍ବାହ କରିବେ ବୋଲି ଜଣାପଡ଼ିଛି।

ଉନ୍ନୟନ କମିଶନର ଅନୁ ଗର୍ଗଙ୍କ ଅଧ୍ୟକ୍ଷତାରେ ଅନୁଷ୍ଠିତ ଉଚ୍ଚସ୍ତରୀୟ ବୈଠକର ନିଷ୍ପତ୍ତିକୁ ଆଧାର କରି ମେ' ୨୮ରେ ଯୋଜନା ଓ ସଂଯୋଜନା ବିଭାଗ ଅତିରିକ୍ତ ସଚିବ ମଧୁସ୍ମିତା ସାମଲ ସବୁ ବିଭାଗୀୟ ମୁଖ୍ୟଙ୍କୁ ଅବଗତ କରାଇଛନ୍ତି।

ସଂପ୍ରତି ରାଜ୍ୟ ସରକାରରେ ବିଭିନ୍ନ ବର୍ଗର କର୍ମଚାରୀଙ୍କ ନିଯୁକ୍ତି ଏବଂ ଶୃଙ୍ଖଳାଗତ କାର୍ଯ୍ୟାନୁଷ୍ଠାନ ଲାଗି ଗ୍ରୁପ୍-ବି' ଅଧିକାରୀଙ୍କଠାରୁ ଗ୍ରୁପ୍-ଏ' ଅଧିକାରୀ(ପାହ୍ୟା-୧୨ ତଥା ଅନୁସଚିବ)ଙ୍କ ପର୍ଯ୍ୟନ୍ତ ସମ୍ପୃକ୍ତ ବିଭାଗର ମନ୍ତ୍ରୀ ହିଁ ନିଷ୍ପତ୍ତି ନେଉଛନ୍ତି। ସେହିପରି ଗ୍ରୁପ୍-ଏ'(ପାହ୍ୟା-୧୨)ଠାରୁ ତଦୂର୍ଦ୍ଧ୍ୱ ପ୍ରଶାସନିକ ଅଧିକାରୀଙ୍କ ନିଯୁକ୍ତି ଏବଂ ସେମାନଙ୍କ ବିରୋଧରେ ଶୃଙ୍ଖଳାଗତ କାର୍ଯ୍ୟାନୁଷ୍ଠାନ ନିଷ୍ପତ୍ତି ମୁଖ୍ୟମନ୍ତ୍ରୀ ନେଉଛନ୍ତି। ଏହାଦ୍ୱାରା ମୁଖ୍ୟମନ୍ତ୍ରୀଙ୍କ ଉପରେ କାର୍ଯ୍ୟଭାର ବଢ଼ିଚାଲିଛି। ଏମିତି କି ମୁଖ୍ୟମନ୍ତ୍ରୀଙ୍କ ଦପ୍ତରରେ ଗଦା ଗଦା ଫାଇଲ ପଡ଼ି ରହିଛି। ଏହି ଚାପରୁ ମୁଖ୍ୟମନ୍ତ୍ରୀଙ୍କୁ ମୁକ୍ତକରିବା ଲାଗି କ୍ଷମତାରେ ପରିବର୍ତ୍ତନ କରାଯିବ।

ତଦନୁଯାୟୀ, ସମ୍ପୃକ୍ତ ବିଭାଗର ସଚିବମାନେ ନିଯୁକ୍ତି ଓ ଶୃଙ୍ଖଳାଗତ କାର୍ଯ୍ୟାନୁଷ୍ଠାନ କର୍ତ୍ତୃପକ୍ଷ ଭାବେ ଦାୟିତ୍ୱରେ ରହିବେ। ପୂର୍ବରୁ ବିଭାଗୀୟ ମନ୍ତ୍ରୀମାନେ ଯେପରି ଗ୍ରୁପ୍-ବି' ଅଧିକାରୀଙ୍କଠାରୁ ଗ୍ରୁପ୍-ଏ' ଅଧିକାରୀ(ପାହ୍ୟା-୧୨ ତଥା ଅନୁସଚିବ)ଙ୍କ ନିଯୁକ୍ତି ଏବଂ ସେମାନଙ୍କ ବିରୋଧରେ ଶୃଙ୍ଖଳାଗତ କାର୍ଯ୍ୟାନୁଷ୍ଠାନର ନିଷ୍ପତ୍ତି ନେଉଥିଲେ, ଏବେ ଉକ୍ତ ଦାୟିତ୍ୱ ସମ୍ପୃକ୍ତ ବିଭାଗ ସଚିବ ନିର୍ବାହ କରିବେ।

ଅନ୍ୟପକ୍ଷରେ ସମ୍ପୃକ୍ତ ବିଭାଗ ମନ୍ତ୍ରୀ ଗ୍ରୁପ୍-ଏ'(ପାହ୍ୟା-୧୨ରୁ ତଦୂର୍ଦ୍ଧ୍ୱ)ବର୍ଗର ଚାକିରିଆଙ୍କଠାରୁ ଆରମ୍ଭ କରି ଗ୍ରୁପ୍-ଏ'(ପାହ୍ୟା-୧୪ ବା ଯୁଗ୍ମସଚିବ)ଙ୍କ ପର୍ଯ୍ୟନ୍ତ ନିଯୁକ୍ତି ଓ ଶୃଙ୍ଖଳାଗତ କାର୍ଯ୍ୟାନୁଷ୍ଠାନ ନିଷ୍ପତ୍ତି ନେବେ। ହେଲେ ମୁଖ୍ୟମନ୍ତ୍ରୀ କେବଳ ଗ୍ରୁପ୍-ଏ(ପାହ୍ୟା-୧୪)ବର୍ଗଙ୍କଠାରୁ ଊର୍ଦ୍ଧ୍ୱ ବର୍ଗଙ୍କ ନିଯୁକ୍ତି ଓ ତାଙ୍କ ବିରୋଧରେ ଶୃଙ୍ଖଳାଗତ କାର୍ଯ୍ୟାନୁଷ୍ଠାନ ନିଷ୍ପତ୍ତି ନେବେ। ଏନେଇ ସାଧାରଣ ପ୍ରଶାସନ ବିଭାଗର ଅତିରିକ୍ତ ମୁଖ୍ୟଶାସନ ସଚିବ ସରକାରଙ୍କ ଅନୁମୋଦନ ଆଣିବା ପରେ ଏହି ପ୍ରକ୍ରିୟାରେ ପ୍ରଶାସନିକ ନିଷ୍ପତ୍ତି ନିଆଯିବ ବୋଲି ଜଣାଯାଇଛି।

ଉଲ୍ଲେଖଯୋଗ୍ୟ ଯେ, ମେ' ୯ରେ ସାଧାରଣ ପ୍ରଶାସନ ବିଭାଗ ପକ୍ଷରୁ କ୍ୟାବିନେଟ୍ ସଂକ୍ରାନ୍ତରେ ଏକ ଗୁରୁତ୍ୱପୂର୍ଣ୍ଣ ନିର୍ଦ୍ଦେଶନାମା ଜାରି ହୋଇଥିଲା। ବିଭାଗୀୟ ଅତିରିକ୍ତ ମୁଖ୍ୟଶାସନ ସଚିବ ସୁରେନ୍ଦ୍ର କୁମାର ନିର୍ଦ୍ଦେଶନାମାରେ ଦର୍ଶାଇଥିଲେ ଯେ, ଏଣିକି କ୍ୟାବିନେଟ୍ ବୈଠକରେ ସଚିବମାନେ ବସି ପାରିବେ ନାହିଁ।

ଭିଟିଆରରେ ଅଣାଯିବ ସୁଧାର

ତ୍ୱରିତ୍ ଜାଣିହେବ ମତଦାନ ପ୍ରତିଶତ ହାର

ଭୁବନେଶ୍ୱର,୩।୬ (ରବିନାରାୟଣ ଜେନା)

ମତଦାନ ପ୍ରତିଶତ ହାର କିଭଳି ତ୍ୱରିତ୍ ଜଣାପଡ଼ିବ ସେନେଇ ଭୋଟର ଟର୍ନଆଉଟ୍(ଭିଟିଆର୍) ପ୍ରକ୍ରିୟାରେ ସୁଧାର ଆଣିବାକୁ ଭାରତ ନିର୍ବାଚନ ଆୟୋଗଙ୍କ ପକ୍ଷରୁ ପ୍ରକ୍ରିୟା ଆରମ୍ଭ ହୋଇଛି। ମୁଖ୍ୟ ନିର୍ବାଚନ ଅଧିକାରୀ ଜ୍ଞାନେଶ କୁମାରଙ୍କ ସୂଚନା ଅନୁଯାୟୀ, ଆନୁମାନିକ ମତଦାନ ପ୍ରତିଶତ ଧାରା ବିଷୟରେ ଲୋକମାନଙ୍କୁ ସମୟାନୁସାରେ ଅବଗତ କରାଇବା ପାଇଁ ଏକ ସୁଗମ, ପ୍ରଯୁକ୍ତିବିଦ୍ୟା-ଚାଳିତ ବ୍ୟବସ୍ଥା ପ୍ରଚଳନ କରାଯିବ। ଏହି ନୂତନ ପ୍ରକ୍ରିୟା ପୂର୍ବ ମାନୁଆଲ୍ ରିପୋର୍ଟିଂ ପଦ୍ଧତି ସହିତ ଜଡ଼ିତ ସମୟ ଅନ୍ତରାଳକୁ ଯଥେଷ୍ଟ ଭାବରେ ହ୍ରାସ କରିବ। ନିର୍ବାଚନ ଆଚରଣ ନିୟମ-୧୯୬୧ର ନିୟମ ୪୯ଏସ୍‌ର ବୈଧାନିକ ଢାଞ୍ଚା ଅନୁଯାୟୀ, ପ୍ରିଜାଇଡିଂ ଅଫିସରମାନେ ପ୍ରାର୍ଥୀମାନଙ୍କ ଦ୍ୱାରା ମନୋନୀତ ଏବଂ ମତଦାନ ଶେଷରେ ମତଦାନ କେନ୍ଦ୍ରରେ ଉପସ୍ଥିତ ପୋଲିଂ ପ୍ରତିନିଧିମାନଙ୍କୁ ଫର୍ମ ୧୭-ସି' ପ୍ରଦାନ କରିବାକୁ ବାଧ୍ୟ, ଯେଉଁଥିରେ ରେକର୍ଡ ହୋଇଥିବା ଭୋଟ୍‌ର ହିସାବ ବିସ୍ତୃତ ଭାବରେ ଉଲ୍ଲେଖ ରହିବ। ଯଦିଓ ଏହି ଆଇନଗତ ଆବଶ୍ୟକତା ଅପରିବର୍ତ୍ତିତ ରହିଛି, ଭି.ଟି.ଆର. ଆପ୍ ଦ୍ୱାରା ଜନସାଧାରଣଙ୍କୁ ଆନୁମାନିକ ମତଦାନ ପ୍ରତିଶତ ଧାରା ବିଷୟରେ ଅବଗତ କରାଇବା ପାଇଁ ଏକ ସହଜ, ଅଣ-ବୈଧାନିକ ପଦ୍ଧତି ଭାବରେ ବିକଶିତ କରାଯାଇଥିଲା, ତାହା ମଧ୍ୟରେ ଦ୍ରୁତ ସୁଧାରକୁ ସୁନିଶ୍ଚିତ କରାଯାଉଛି। ଏହି ନୂତନ ପଦକ୍ଷେପ ଅନୁଯାୟୀ, ପ୍ରତ୍ୟେକ ମତଦାନ କେନ୍ଦ୍ରର ପ୍ରିଜାଇଡିଂ ଅଧିକାରୀ ଏବେ ମତଦାନ ଦିନ ପ୍ରତି ଦୁଇ ଘଣ୍ଟାରେ ଥରେ ନୂତନ ଇସିଆଇନେଟ୍ ଆପ୍‌ରେ ସିଧାସଳଖ ମତଦାନ ସଂଖ୍ୟା ପ୍ରବେଶ କରାଇବେ, ଯଦ୍ୱାରା ଆନୁମାନିକ ମତଦାନ ଧାରା ତ୍ୱରିତ ମିଳିପାରିବ। ଏହା ସ୍ୱୟଂଚାଳିତ ଭାବରେ ନିର୍ବାଚନମଣ୍ଡଳୀସ୍ତରରେ ଏକତ୍ରିତ ହେବ। ପୂର୍ବପରି ପ୍ରତି ଦୁଇ ଘଣ୍ଟାରେ ଥରେ ଆନୁମାନିକ ମତଦାନ ପ୍ରତିଶତ ଧାରା ପ୍ରକାଶିତ ହେବ। ମତଦାନ ବନ୍ଦ ହେବା ପରେ ପିଆରଓଙ୍କ ଦ୍ୱାରା ମତଦାନ ସଂଖ୍ୟା ତଥ୍ୟ ଇସିଆଇ ନେଟ୍‌ରେ ଅପଲୋଡ୍ କରାଯିବ, ଯାହା ଉଲ୍ଲେଖନୀୟ ଭାବରେ ବିଳମ୍ବକୁ ହ୍ରାସ କରିବ ବୋଲି ଆୟୋଗଙ୍କ ପକ୍ଷରୁ କୁହାଯାଇଛି।

ପୂର୍ବରୁ ସେକ୍ଟର ଅଧିକାରୀମାନେ ସ୍ୱୟଂ ମତଦାନ ତଥ୍ୟ ସଂଗ୍ରହ କରୁଥିଲେ ଏବଂ ଫୋନ୍, ବାର୍ତ୍ତା କିମ୍ବା ମେସେଜିଂ ଆପ୍ ମାଧ୍ୟମରେ ରିଟର୍ନିଂ ଅଫିସରଙ୍କୁ ପଠାଉଥିଲେ ; ଯାହାଫଳରେ ୪-୫ ଘଣ୍ଟା କିମ୍ବା ତା'ଠାରୁ ଅଧିକ ବିଳମ୍ବ ହେଉଥିଲା ଏବଂ ଏହା କିଛି ଲୋକଙ୍କ ମନରେ ଭୁଲ୍ ଧାରଣା ସୃଷ୍ଟି କରୁଥିଲା।

୫ରେ ମୁଖ୍ୟମନ୍ତ୍ରୀଙ୍କ ଗଞ୍ଜାମ ଜିଲା ଗସ୍ତ

୮ ଶିଳ୍ପ ପ୍ରତିଷ୍ଠାନର ଭିତ୍ତିପ୍ରସ୍ତର ସ୍ଥାପନ କରିବେ

ଛତ୍ରପୁର,୩।୬ (ସନ୍ତୋଷ ପାଢ଼ୀ/ଦିଲୀପ ସାମଲ)

ମୁଖ୍ୟମନ୍ତ୍ରୀ ମୋହନ ଚରଣ ମାଝୀ ଆସନ୍ତା ୫ ତାରିଖରେ ଗଞ୍ଜାମ ଜିଲା ଗସ୍ତରେ ଆସିବେ। ସେ ବିଭିନ୍ନ ପ୍ରକଳ୍ପର ଉଦ୍‌ଘାଟନ, ଶିଳାନ୍ୟାସ, ପ୍ରକଳ୍ପ କାର୍ଯ୍ୟର ଅଗ୍ରଗତି ସମୀକ୍ଷାକରିବା ସହ ଜନସାଧାରଣଙ୍କୁ ଉଦ୍‌ବୋଧନ ଦେବା କାର୍ଯ୍ୟକ୍ରମ ରହିଛି। ଗୁରୁବାର ପୂର୍ବାହ୍ନରେ ମୁଖ୍ୟମନ୍ତ୍ରୀ ରମ୍ଭା ଉଚ୍ଚ ବିଦ୍ୟାଳୟରେ ପହଞ୍ଚି ସେଠାରେ ସ୍ଥାପିତ ୪୧ ବରପୁତ୍ରଙ୍କର ପ୍ରତିମୂର୍ତ୍ତି ଲୋକାର୍ପଣ କରିବେ। ସେଠାରୁ ଛତ୍ରପୁର ଆସି ଶିଳ୍ପପତିମାନଙ୍କ ସହ ବୈଠକ କରିବେ। ଏହାପରେ ଛତ୍ରପୁର ଖେଳପଡ଼ିଆଠାରେ ଜିଲାରେ ହେବାକୁ ଥିବା ୮ଟି ଶିଳ୍ପ ପ୍ରତିଷ୍ଠାନର ଭିତ୍ତିପ୍ରସ୍ତର ସ୍ଥାପନକରି ସଭାରେ ଜନସାଧାରଣଙ୍କୁ ଉଦ୍‌ବୋଧନ ଦେବେ। ସଭାରେ ଶିଳ୍ପ, ଦକ୍ଷତା ବିକାଶ ମନ୍ତ୍ରୀ, ବାଣିଜ୍ୟ ଓ ପରିବହନ ମନ୍ତ୍ରୀ, ଛତ୍ରପୁର ଏବଂ ବ୍ରହ୍ମପୁର ବିଧାୟକ ଉପସ୍ଥିତ ରହି ଉଦ୍‌ବୋଧନ ଦେବେ। ଅପରାହ୍ନରେ ମୁଖ୍ୟମନ୍ତ୍ରୀ ଟାଟା ଏସ୍‌ଇଜେଡ୍ ପ୍ରୋଜେକ୍ଟ ଅନ୍ତର୍ଗତ ବିଭିନ୍ନ ଶିଳ୍ପ ଅନୁଷ୍ଠାନ ପରିଦର୍ଶନକରିବା ସହ ସେଠାରେ ଚାରାରୋପଣ କରିବେ। ଉକ୍ତ ପାର୍କରେ ନିର୍ମାଣ ଚାଲିଥିବା ଦୀପକ ଫର୍ଟିଲାଇଜର ପ୍ଲାଣ୍ଟ ଅଗ୍ରଗତି ଅନୁଧ୍ୟାନ କରିବା କାର୍ଯ୍ୟକ୍ରମ ରହିଛି। ଅପରାହ୍ନ ୩ଟାରେ ବ୍ରହ୍ମପୁର ଆଙ୍କୁଲିଠାରେ ଚାଲିଥିବା ତାରାଦେବୀଙ୍କ ଯାତ୍ରାକୁ ଯାଇ ମା'ଙ୍କ ଦର୍ଶନକରିବେ ବୋଲି ଜିଲା ପ୍ରଶାସନ ପକ୍ଷରୁ ସୂଚନା ମିଳିଛି।

ମୋହନ ଚରଣ ମାଝୀ

ଚିକିତ୍ସା ଅବହେଳାରୁ ଗର୍ଭବତୀଙ୍କ ମୃତ୍ୟୁ ଅଭିଯୋଗ

ଗ୍ରାମବାସୀ ମୃତଦେହ କାନ୍ଧରେ ଧରି ଗ୍ରାମକୁ ନେଉଛନ୍ତି।

ଦାରିଙ୍ଗବାଡି, ୩।୬ (ଅରୁଣ ସାହୁ)

- ମୃତଦେହ ବ୍ୟବଚ୍ଛେଦରେ ବିଳମ୍ବକୁ ନେଇ ଅସନ୍ତୋଷ
- ମହିଳାଙ୍କ ମୃତଦେହ ଧରି ଗ୍ରାମକୁ ଚାଲିଚାଲି ଗଲେ

କନ୍ଧମାଳ ଜିଲା ଦାରିଙ୍ଗବାଡି ଗୋଷ୍ଠୀ ସ୍ୱାସ୍ଥ୍ୟକେନ୍ଦ୍ରରେ ମଙ୍ଗଳବାର ଜଣେ ଗର୍ଭବତୀ ମହିଳାଙ୍କ ମୃତ୍ୟୁ ହୋଇଛି। ଚିକିତ୍ସାରେ ଅବହେଳା ଯୋଗୁ ସମ୍ପୃକ୍ତା ମହିଳାଙ୍କ ମୃତ୍ୟୁ ଘଟିଲା ବୋଲି ପରିବାର ଲୋକେ ଅଭିଯୋଗ ଆଣିଛନ୍ତି। ତେବେ ମୃତଦେହ ବ୍ୟବଚ୍ଛେଦରେ ବହୁ ବିଳମ୍ବ ଯୋଗୁ ପରିବାର ଲୋକେ ମୃତଦେହ ଧରି ଚାଲିଚାଲି ୮ କି.ମି. ଦୂର ଗ୍ରାମକୁ ଆସିଥିବା ପରି ଅଭାବନୀୟ ଦୃଶ୍ୟ ଦେଖିବାକୁ ମିଳିଛି। ଏହାକୁ ନେଇ ସ୍ୱାସ୍ଥ୍ୟକେନ୍ଦ୍ର ପରିସରରେ ଉତ୍ତେଜନା ପ୍ରକାଶ ପାଇଥିଲା।

ଖବରରୁ ଜଣାପଡିଛି, ସିହାଙ୍ଗବାଲି ପଞ୍ଚାୟତ କାଙ୍ଗୁରିବାଜାରି ଗ୍ରାମର ସୁରେନ୍ଦ୍ର ପ୍ରଧାନଙ୍କ ସ୍ତ୍ରୀ ସୁନିମା ୬ମାସର ଗର୍ଭବତୀ ଥିଲେ। ସୋମବାର ରାତିରେ ତାଙ୍କର ପେଟ, ବେକ ଓ ଆଖିରେ ବ୍ୟଥା ହେବାରୁ ସୁରେନ୍ଦ୍ର ସ୍ତ୍ରୀଙ୍କୁ ଭୋର ସମୟରେ ଦାରିଙ୍ଗିବାଡି ଗୋଷ୍ଠୀ ସ୍ୱାସ୍ଥ୍ୟକେନ୍ଦ୍ରକୁ ନେଇଯାଇଥିଲେ। ସେଠାରେ ଚିକିତ୍ସା କରୁଥିବା ଡାକ୍ତର ଓ ନର୍ସ ତାଙ୍କ ସ୍ତ୍ରୀଙ୍କୁ ଇଞ୍ଜେକ୍ସନ ଦେବା ସହ ସାଲାଇନ ଓ ଅକ୍ସିଜେନ ଦେଇଥିଲେ। ତେବେ ଡାକ୍ତର ତାଙ୍କ ପେଟ କାଟୁଥିବାରୁ ପେଟକୁ ଜୋରରେ ଚିପି ପରୀକ୍ଷା କରିଥିଲେ। ଏଥିରେ ତାଙ୍କ ସ୍ତ୍ରୀ ଭଲ ହେବା ପରିବର୍ତ୍ତେ ଯନ୍ତ୍ରଣାରେ ଛାଟିପିଟି ହୋଇଥିଲେ। କିଛି ସମୟ ପରେ ଡାକ୍ତର ଆସି ସ୍ତ୍ରୀଙ୍କୁ ମୃତ ଘୋଷଣା କରି ଘଟଣା ସମ୍ପର୍କରେ ପୋଲିସକୁ ଜଣାଇଥିଲେ ବୋଲି ସୁରେନ୍ଦ୍ର କହିଛନ୍ତି। ତେବେ ଚିକିତ୍ସା ସମୟରେ ଡାକ୍ତରଙ୍କୁ ସୁରେନ୍ଦ୍ର ତାଙ୍କ ସ୍ତ୍ରୀ ୬ମାସର ଗର୍ଭବତୀ ଥିବା ଜଣାଇଥିଲେ। ଡାକ୍ତର ତାଙ୍କ ସ୍ତ୍ରୀଙ୍କ ପେଟକୁ ଜୋରରେ ଚିପି ନ ଥିଲେ ତାଙ୍କ ସ୍ତ୍ରୀଙ୍କ ମୃତ୍ୟୁ ହୋଇ ନ ଥାନ୍ତା ବୋଲି ସୁରେନ୍ଦ୍ର ଅଭିଯୋଗ କରିଛନ୍ତି।

ଖବରପାଇ ଆଇଆଇସି କନକ ମାଝୀ, ଏସ୍‌ଆଇ ଲକ୍ଷ୍ମୀ ମାଝୀ ସ୍ୱାସ୍ଥ୍ୟକେନ୍ଦ୍ରରେ ପହଞ୍ଚିଥିଲେ। ମୃତଦେହ ବ୍ୟବଚ୍ଛେଦ ପାଇଁ ଫୁଲବାଣୀ ପଠାଯିବାକୁ ଡାକ୍ତର କହିଥିଲେ ମଧ୍ୟ ଆମ୍ବୁଲାନ୍ସରେ ତେଲ ନାହିଁ, ଷ୍ଟାର୍ଟ ହେଉନାହିଁ ଆଳ ଦେଖାଇ କର୍ତ୍ତୃପକ୍ଷ ଆମ୍ବୁଲାନ୍ସ ଦେଇ ନ ଥିଲେ। ଇତି ମଧ୍ୟରେ ଖବରପାଇ ସୁରେନ୍ଦ୍ରଙ୍କ ଗ୍ରାମରୁ ବହୁ ମହିଳା ପୁରୁଷ ଓ ଜନ ପ୍ରତିନିଧି ସ୍ୱାସ୍ଥ୍ୟକେନ୍ଦ୍ରରେ ପହଞ୍ଚି ସାରିଥିଲେ। ମୃତଦେହ ବ୍ୟବଚ୍ଛେଦ ଓ ରିପୋର୍ଟ ପ୍ରସ୍ତୁତିରେ ବହୁ ବିଳମ୍ବ ହେବାରୁ ପରିବାର ଓ ଗ୍ରାମବାସୀ ଆମେ ଆଉ ମୃତଦେହ ବ୍ୟବଚ୍ଛେଦ କରିବୁନାହିଁ କହି ଡାକ୍ତର ଏବଂ ପୋଲିସର ଅବହେଳାକୁ ଦାୟୀ କରିଥିଲେ। ପରେ ଗ୍ରାମର ମହିଳାମାନେ ସୁନିମାଙ୍କ ମୃତଦେହକୁ କାନ୍ଧରେ ଧରି ଗ୍ରାମ ଅଭିମୁଖେ ବାହାରିଥିଲେ। ସେମାନଙ୍କୁ ପୋଲିସ ବୁଝାଶୁଝା କରିଥିଲେ ମଧ୍ୟ କିଛି ଶୁଣି ନ ଥିଲେ। ଏନେଇ ଗୋଷ୍ଠୀ ସ୍ୱାସ୍ଥ୍ୟକେନ୍ଦ୍ର ଇନ୍‌ଚାର୍ଜ ଡା. ଜାକେଶ ସାମନ୍ତରାୟଙ୍କୁ ପଚାରିବାରୁ ସେ କହିଲେ, ଚିକିତ୍ସାରେ କୌଣସି ଅବହେଳା କରାଯାଇନାହିଁ।

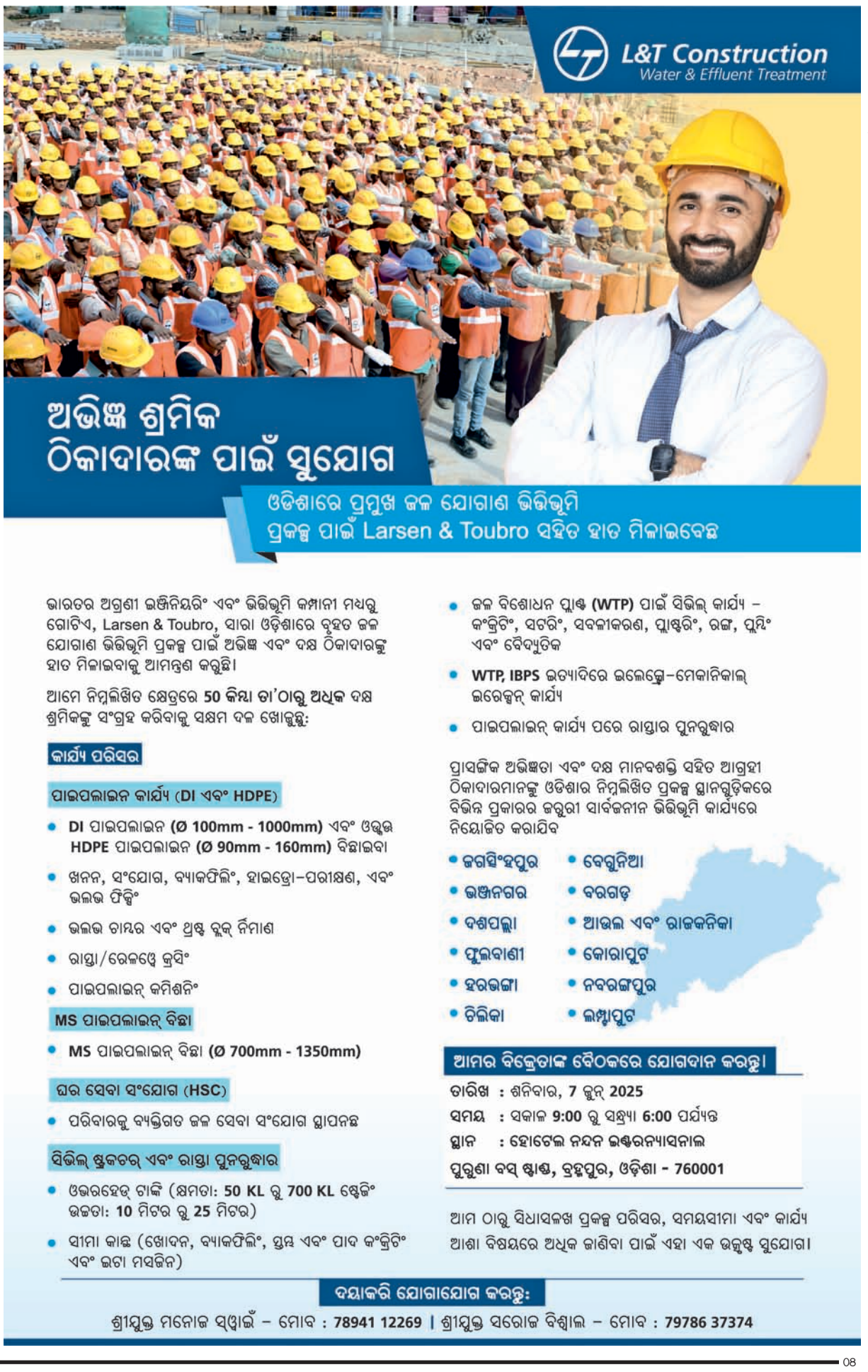
L&T Construction
Water & Effluent Treatment
ଅଭିଜ୍ଞ ଶ୍ରମିକ
ଠିକାଦାରଙ୍କ ପାଇଁ ସୁଯୋଗ
ଓଡିଶାରେ ପ୍ରମୁଖ ଜଳ ଯୋଗାଣ ଭିତ୍ତିଭୂମି
ପ୍ରକଳ୍ପ ପାଇଁ Larsen & Toubro ସହିତ ହାତ ମିଳାଇବେଛ
ଭାରତର ଅଗ୍ରଣୀ ଇଞ୍ଜିନିୟରିଂ ଏବଂ ଭିତ୍ତିଭୂମି କମ୍ପାନୀ ମଧ୍ୟରୁ ଗୋଟିଏ, Larsen & Toubro, ସାରା ଓଡ଼ିଶାରେ ବୃହତ ଜଳ ଯୋଗାଣ ଭିତ୍ତିଭୂମି ପ୍ରକଳ୍ପ ପାଇଁ ଅଭିଜ୍ଞ ଏବଂ ଦକ୍ଷ ଠିକାଦାରଙ୍କୁ ହାତ ମିଳାଇବାକୁ ଆମନ୍ତ୍ରଣ କରୁଛି।
ଆମେ ନିମ୍ନଲିଖିତ କ୍ଷେତ୍ରରେ 50 କିମ୍ବା ତା'ଠାରୁ ଅଧିକ ଦକ୍ଷ ଶ୍ରମିକଙ୍କୁ ସଂଗ୍ରହ କରିବାକୁ ସକ୍ଷମ ଦଳ ଖୋଲୁଛୁ:
କାର୍ଯ୍ୟ ପରିସର
ପାଇପଲାଇନ କାର୍ଯ୍ୟ (DI ଏବଂ HDPE)
DI ପାଇପଲାଇନ (Ø 100mm - 1000mm) ଏବଂ ଓଭ୍ଭଭ HDPE ପାଇପଲାଇନ (Ø 90mm - 160mm) ବିଛାଇବା
ଖନନ, ସଂଯୋଗ, ବ୍ୟାକଫିଲିଂ, ହାଇଡ୍ରୋ-ପରୀକ୍ଷଣ, ଏବଂ ଭଲଭ ଫିକ୍ସିଂ
ଭଲଭ ଚାମ୍ବର ଏବଂ ଥ୍ରଷ୍ଟ ବ୍ଲକ୍ ନିର୍ମାଣ
ରାସ୍ତା/ରେଳୱେ କ୍ରସିଂ
ପାଇପଲାଇନ୍ କମିଶନିଂ
MS ପାଇପଲାଇନ୍ ବିଛା
MS ପାଇପଲ

ଆଜି କ'ଣ କେଉଁଠି

ଭୁବନେଶ୍ୱର
- ଅଲ୍ ଇଣ୍ଡିଆ ଭଲ୍ଲ୍ୟୁଣ୍ଟାରି ବ୍ଲକ ଡୋନର୍ସ ଆସୋସିଏଶନ ପକ୍ଷରୁ ରକ୍ତଦାନ ଶିବିର, ସ୍ଥାନ: ସୂଚନା ଭବନ, ସମୟ: ସକାଳ ୯ଟା ।
- ଓଡ଼ିଶାରେ ସଂଖ୍ୟାନୁପାତିକ ସଂରକ୍ଷଣ ଆଲୋଚନା ଚକ୍ର, ସ୍ଥାନ: ଗୀତଗୋବିନ୍ଦ ସଦନ, ସମୟ: ପୂର୍ବାହ୍ନ ୧୦ଟା ।
- 'ପ୍ରତିକାର'ର ୧୮ତମ ସ୍ୱନକ୍ଷତ୍ର ଓ ଓଡ଼ିଶା ପ୍ରତିଭା ସମ୍ମାନ, ସ୍ଥାନ: ସୂଚନା ଭବନ, ସମୟ: ସନ୍ଧ୍ୟା ୬ଟା ୩୦ ।

କଟକ
- ସାରା ଭାରତ ବିଦ୍ୟୁତ୍ ଉପଭୋକ୍ତା ମଞ୍ଚ ପକ୍ଷରୁ ଘନଘନ ବିଦ୍ୟୁତ୍ କାଟ ବନ୍ଦ, ପ୍ରିପେଡ ସ୍ମାର୍ଟ ମିଟର ପ୍ରଚଳନ ବାତିଲ ଦାବିରେ ଗଣପ୍ରତିବାଦ, ସ୍ଥାନ: ସିଡିଏ-୬ ବିଦ୍ୟୁତ୍ କାର୍ଯ୍ୟାଳୟ, ସମୟ: ପୂର୍ବାହ୍ନ ୧୧ଟା ।

ପୁରୀ
- ଉତ୍କର୍ଷ ନିମାପଡ଼ା ସମ୍ମିଳନୀ ଓ ସୁଭଦ୍ରା ଶକ୍ତିମେଳାର ଉଦ୍‌ଘାଟନ ସମାରୋହ, ସ୍ଥାନ: ଇନ୍‌ଡୋର ଷ୍ଟାଡିୟମସ୍ଥିତ ନୂଆ ବାରବାଟି ପଡ଼ି, ସମୟ: ପୂର୍ବାହ୍ନ ୧୦ଟା ୩୦ ।

ବାଲେଶ୍ୱର
- ନିଶା ନିବାରଣ ସଚେତନତା ରଥ ଶୁଭାରମ୍ଭ, ସ୍ଥାନ: ଜିଲାପାଳଙ୍କ କାର୍ଯ୍ୟାଳୟ ପରିସର, ବାଲେଶ୍ୱର, ସମୟ: ପୂର୍ବାହ୍ନ ୧୦ଟା ।
- ଗ୍ରୀଷ୍ମକାଳୀନ ପ୍ରଶିକ୍ଷଣ କାର୍ଯ୍ୟକ୍ରମର ଷଷ୍ଠଦଶ ଦିବସ, ସ୍ଥାନ: ଫକୀରମୋହନ ବିଶ୍ୱବିଦ୍ୟାଳୟ, ନୂଆପାଡ଼ୀ କ୍ୟାମ୍ପସ୍, ବାଲେଶ୍ୱର, ସମୟ: ପୂର୍ବାହ୍ନ ୧୦ଟା ୩୦ ।
- ଏଫ୍‌ଏମ୍‌ୟୁ ପ୍ରତିଷ୍ଠା ଦିବସ ପାଳନ ନିମନ୍ତେ ପ୍ରସ୍ତୁତି ବୈଠକ, ସ୍ଥାନ: ନୂଆପାଡ଼ୀ କ୍ୟାମ୍ପସ, ରେମୁଣା, ସମୟ: ପୂର୍ବାହ୍ନ ୧୧ଟା ।

ଭଦ୍ରକ
- ମିଳିତ ଜନଶୁଣାଣି ଶିବିର, ସ୍ଥାନ: ଜିଲାପାଳଙ୍କ କାର୍ଯ୍ୟାଳୟ ସଦ୍‌ଭାବନା ସଭାଗୃହ, ଭଦ୍ରକ, ସମୟ: ସକାଳ ୭ଟା ।
- ବିକଶିତ କୃଷି ସଂକଳ୍ପ ଅଭିଯାନ, ସ୍ଥାନ: ନଛିପୁର, ବଣିଆ, ଭଦ୍ରକ, ସମୟ: ସକାଳ ୮ଟା ।
- ବିକଶିତ କୃଷି ସଂକଳ୍ପ ଅଭିଯାନ, ସ୍ଥାନ: ନାଲଗୁଣ୍ଡା, ପ୍ରତାପପୁର, ଚାନ୍ଦବାଲି, ସମୟ: ସକାଳ ୮ଟା ।
- ଶନିଦେବଙ୍କ ବାର୍ଷିକ ଉତ୍ସବ, ସ୍ଥାନ: ଘରପଦା, ବନ୍ତ, ସମୟ: ସକାଳ ୯ଟା ।
- ପାରମ୍ପରିକ ଖାଦ୍ୟ ପ୍ରସ୍ତୁତ ପ୍ରତିଯୋଗିତା, ସ୍ଥାନ: ବିଜୁ ସ୍ମୃତି ଭବନ, ଚାନ୍ଦବାଲି, ସମୟ: ପୂର୍ବାହ୍ନ ୧୧ଟା ।
- ବିକଶିତ କୃଷି ସଂକଳ୍ପ ଅଭିଯାନ, ସ୍ଥାନ: ଅରଣ୍ଡୁଆ, ବାସୁଦେବପୁର, ସମୟ: ଅପରାହ୍ନ ୩ଟା ୩୦ ।
- ବିକଶିତ କୃଷି ସଂକଳ୍ପ ଅଭିଯାନ, ସ୍ଥାନ: ବାମନବିନ୍ଧା, ତିହିଡ଼ି, ସମୟ: ଅପରାହ୍ନ ୩ଟା ୩୦ ।

ମୟୂରଭଞ୍ଜ
- ଆମେ-୮୦ ପକ୍ଷରୁ ଜଳସେବା, ସ୍ଥାନ:ପିଡବ୍ଲୁଡି ଅଫିସ ସମ୍ମୁଖ ବାରିପଦା, ସମୟ: ସକାଳ ୯ଟା ।
- ବିବେକାନନ୍ଦ କେନ୍ଦ୍ର କନ୍ୟାକୁମାରୀ ଓଡ଼ିଶା ପ୍ରାନ୍ତ ଆନୁକୂଲ୍ୟରେ ପ୍ରାନ୍ତୀୟ କାର୍ଯ୍ୟକର୍ତ୍ତା ପ୍ରଶିକ୍ଷଣ ଶିବିର, ସ୍ଥାନ:ଉଚ୍ଚ ମାଧ୍ୟମିକ ବିଦ୍ୟାଳୟ ବାରିପଦା,ସମୟ:ସକାଳ ୯ଟା ।
- ଡିଆର୍‌କେ କ୍ଲବ ଆନୁକୂଲ୍ୟରେ ଟି-୨୦ କ୍ରିକେଟ ଟୁର୍ନାମେଣ୍ଟ, ସ୍ଥାନ: ମଧୁବନ ଷ୍ଟାଡିୟମ, ବାରିପଦା, ସମୟ: ଅପରାହ୍ନ ୫ଟା ।

ଗଞ୍ଜାମ
- ତ୍ରିବିଦ୍ଧେଶ୍ୱରଙ୍କ ଶୀତଳଷଷ୍ଠୀ ଯାତ୍ରା ପଟୁଆର, ସ୍ଥାନ: ଆସିକା ବଜାର ସାହି, ସମୟ: ସନ୍ଧ୍ୟା ୬ଟା ।

ଢେଙ୍କାନାଳ
- ମୁଖ୍ୟମନ୍ତ୍ରୀଙ୍କ ଗସ୍ତ ଓ ଚାଷୀ ସମାବେଶ, ସ୍ଥାନ: ପଲ୍ଲିଶ୍ରୀ ମେଳା ପଡ଼ିଆ, ମହିଷାପାଟ ଢେଙ୍କାନାଳ, ସମୟ: ଅପରାହ୍ନ ୪ଟା ।

ନୟାଗଡ଼
- ରୁକ୍ମଣୀ ବିବାହ ପ୍ରସ୍ତୁତି ବୈଠକ, ସ୍ଥାନ:କଣ୍ଟିଲୋ ନୀଳମାଧବଙ୍କ ମନ୍ଦିର, ସମୟ:ଅପରାହ୍ନ ୪ଟା ।

ରାୟଗଡ଼ା
- ଶ୍ରୀ ପଞ୍ଚମୁଖୀ ହନୁମାନ ମନ୍ଦିର ପ୍ରତିଷ୍ଠା ଉତ୍ସବ, ସ୍ଥାନ: ନୂଆଗାଁ ଶିବ ମନ୍ଦିର ସମୀପ ଗୋଧାମ ପ୍ରାଙ୍ଗଣ, ସମୟ: ସକାଳ ୮ ଟା ।
- ନିଶା ଦ୍ରବ୍ୟ ତଥା ଅପମିଶ୍ରିତ ମାଦକ ଦ୍ରବ୍ୟ ବିରୋଧରେ ସଚେତନତା ରଥ ଶୁଭାରମ୍ଭ, ସ୍ଥାନ: ଜିଲାପାଳଙ୍କ କାର୍ଯ୍ୟାଳୟ, ରାୟଗଡା, ସମୟ: ପୂର୍ବାହ୍ନ ୧୦ଟା ।
- ମା'ଠାକୁରାଣୀଙ୍କ ଘଟ ବିସର୍ଜନ, ସ୍ଥାନ: ଢ଼େପାଗୁଡା ଗ୍ରାମ, ଗୁଡାରୀ ବ୍ଲକ୍, ସମୟ: ପୂର୍ବାହ୍ନ ୧୧ଟା ।
- ରେଜାଙ୍ଗାଲ ସହିଦ ମାଟିର ଦେଶବ୍ୟାପି କଳସ ଯାତ୍ରା, ସ୍ଥାନ: ବସୁନ୍ଧେବ କୁଟୁମ୍ବକମ ରାଧାକାନ୍ତ ମନ୍ଦିର, ରାୟଗଡା, ସମୟ: ମଧ୍ୟାହ୍ନ ୧ଟା ।

ସମ୍ବଲପୁର
- ସାଓଲିନ କୁଙ୍ଗ ଉସୁ ଆସୋସିଏଶନ ଆୟୋଜିତ ମାଗଣା ପ୍ରଶିକ୍ଷଣ ଶିବିର, ସ୍ଥାନ: ଜିଲା ଜୁଡୋ ହଲ, ସମୟ: ସକାଳ ୬ଟା ୩୦ ।
- ଜିଲା କ୍ରୀଡା ସଂଘ ଆୟୋଜିତ ଗ୍ରୀଷ୍ମକାଳୀନ ଫୁଟବଲ ଟୁର୍ନାମେଣ୍ଟ, ସ୍ଥାନ : ବୀରସୁରେନ୍ଦ୍ର ସାଏ ଷ୍ଟାଡିୟମ, ସମୟ : ସକାଳ ୭ଟା ।
- ଜିଲା ଯାଦବ ସମାଜର ଆଲୋଚନାଚକ୍ର, ସ୍ଥାନ: ସାମ୍ବାଦିକ ଭବନ, ସମୟ: ଅପରାହ୍ନ ୫ଟା ।

ବଲାଙ୍ଗୀର
- ଖପ୍ରାଖୋଲ ବ୍ଲକରେ ବିକଶିତ କୃଷି ସଂକଳ୍ପ ଅଭିଯାନ, ଚାଷୀ ସଚେତନତା କାର୍ଯ୍ୟକ୍ରମ, ସ୍ଥାନ: ଖପ୍ରାଖୋଲ, ସମୟ: ସକାଳ ୯ଟା ।
- ଉପ ମୁଖ୍ୟମନ୍ତ୍ରୀଙ୍କ ଦ୍ୱାରା ପାନୀୟ ଜଳ ପ୍ରକଳ୍ପ ଉଦ୍‌ଘାଟନ, ସ୍ଥାନ: ଭେଲୁଆଖୋଲ, ଖପ୍ରାଖୋଲ ବ୍ଲକ, ସମୟ: ପୂର୍ବାହ୍ନ ୧୧ଟା ।
- ବିକଶିତ କୃଷି ସଂକଳ୍ପ ଅଭିଯାନ, ସ୍ଥାନ:ଗୌଡପାଲି, ଖପ୍ରାଖୋଲ ବ୍ଲକ, ସମୟ:ଅପରାହ୍ନ ୩ଟା ।

ରାଉରକେଲା
- ବେଦବ୍ୟାସ ଗୁରୁକୁଳ ଆଶ୍ରମରେ ଗୀତାଯଜ୍ଞ, ସ୍ଥାନ: ବେଦବ୍ୟାସ, ସମୟ: ସକାଳ ୭ଟା ।
- ଜୀବନ ଜୀବିକା କାର୍ଯ୍ୟକ୍ରମ, ସ୍ଥାନ: ଛେଣ୍ଡ, ସମୟ: ପୂର୍ବାହ୍ନ ୧୦ଟା ।

ବରଗଡ଼
- ସଂଯୁକ୍ତ କୃଷକ ସଂଗଠନର ମଣ୍ଡି ପରିଦର୍ଶନ,ସ୍ଥାନ:ସହରାଟିକ୍ରା, ଭେଡ଼େନ,ସମୟ:ସକାଳ ୯ଟା ।
- ବିଜେଡି ପକ୍ଷରୁ ଦାବିପତ୍ର ପ୍ରଦାନ,ସ୍ଥାନ:ଜିଲାପାଳଙ୍କ କାର୍ଯ୍ୟାଳୟ,ସମୟ:ପୂର୍ବାହ୍ନ ୧୦ଟା ।

କଳାହାଣ୍ଡି
- ତମାଖୁ ନିବାରଣ ସଚେତନତା ରଥର ଶୁଭାରମ୍ଭ, ସ୍ଥାନ: ଜିଲାପାଳଙ୍କ ଅଫିସ ପରିସର, ସମୟ: ପୂର୍ବାହ୍ନ ୧୦ଟା ।
- ଜିଲାପାଳଙ୍କ ଦ୍ୱାରା ଶ୍ରୀ ଜଗନ୍ନାଥ ବସ୍‌ସେବା ଶୁଭାରମ୍ଭ, ସ୍ଥାନ: ଭବାନୀପାଟଣା ନୂତନ ବସ୍ ଟର୍ମିନାଲ, ସମୟ: ଅପରାହ୍ନ ୫ଟା ।
- ପଞ୍ଚାୟତ ସମିତି ବୈଠକ, ସ୍ଥାନ: କର୍ଲାମୁଣ୍ଡା ବ୍ଲକ କାର୍ଯ୍ୟାଳୟ, ସମୟ: ସକାଳ ୯ଟା ।

ବୌଦ୍ଧ
- ରାଜ୍ୟସ୍ତରୀୟ ସଂକୀର୍ତ୍ତନ ମହୋତ୍ସବ ଶୁଭାରମ୍ଭ, ସ୍ଥାନ:ହରିଶଙ୍କର କଳାମଣ୍ଡପ, କଣ୍ଟାମାଳ, ବୌଦ୍ଧ, ସମୟ:ଅପରାହ୍ନ ୩ଟା ।

ସୁବର୍ଣ୍ଣପୁର
- ପଶ୍ଚିମ ଓଡ଼ିଶା ବିକାଶ ପରିଷଦ ଉନ୍ନୟନ କାର୍ଯ୍ୟ ଉପରେ ସମୀକ୍ଷା ବୈଠକ, ସ୍ଥାନ : ବୀରମହାରାଜପୁର ବ୍ଲକ ସଭାଗୃହ, ସମୟ: ସକାଳ ୮ଟା ।

ନୂଆପଡ଼ା
- ଜିଲାସ୍ତରୀୟ ଗ୍ରୀଷ୍ମକାଳୀନ ଚେସ୍ ପ୍ରଶିକ୍ଷଣ ଶିବିର ଦ୍ୱିତୀୟ ଦିବସ, ସ୍ଥାନ: କେଏନ୍ କିଡ୍‌ସ ପବ୍ଲିକ ସ୍କୁଲ ନୂଆପଡ଼ା, ସମୟ: ସକାଳ ୮ଟା ।
- ଖୋହଳପ୍ରହର ଅଖଣ୍ଡ ନାମଯଜ୍ଞ ଶୁଭାରମ୍ଭ, ସ୍ଥାନ: କୋମନା ବ୍ଲକ କାଣ୍ଡେତରା ପଞ୍ଚାୟତ ମୂଷାପାଲି ଗାଁ, ସମୟ: ସକାଳ ୯ଟା ୩୦ ।
- କୋମନା ପ୍ରିମିୟର ଲିଗ କ୍ରିକେଟ ଟୁର୍ନାମେଣ୍ଟ ଦ୍ୱିତୀୟ ଦିବସ, ସ୍ଥାନ: ଜିତାମିତ୍ର ଉଚ୍ଚ ବିଦ୍ୟାଳୟ ଖେଳପଡିଆ, ସମୟ: ଅପରାହ୍ନ ୪ଟା ।

ୟୁଏନ୍‌ଜିଏ ଅଧ୍ୟକ୍ଷା ହେଲେ ଜର୍ମାନୀର ପୂର୍ବତନ ମନ୍ତ୍ରୀ

ଜାତିସଂଘ,୩।୬

ଆନ୍ନାଲେନା ବାଏର୍ବକ

ଜର୍ମାନୀର ପୂର୍ବତନ ବହିର୍ବ୍ୟାପାର ମନ୍ତ୍ରୀ ଆନ୍ନାଲେନା ବାଏର୍ବକ ଜାତିସଂଘ ସାଧାରଣ ସଭା (ୟୁଏନ୍‌ଜିଏ)ର ଅଧ୍ୟକ୍ଷ ନିର୍ବାଚିତ ହୋଇଛନ୍ତି। ନୂତନ ଭୂମିକାରେ ସେ କେତେକ ବଡ଼ ପରିବର୍ତ୍ତନର ଦେଖାରଖା କରିବେ ବୋଲି ଆନ୍ନାଲେନା ଆଶାବ୍ୟକ୍ତ କରିଛନ୍ତି। ଆନ୍ନାଲେନା ତାଙ୍କ ନୂଆ ପଦବୀକୁ ବ୍ୟବହାର କରି ଯୁଦ୍ଧ ବନ୍ଦ କରିବାରେ ସମର୍ଥ ହେବା ନେଇ ଆଶାବାଦୀ ବୋଲି ଜାତିସଂଘର ୟୁକ୍ରେନୀୟ ପ୍ରତିନିଧି ଆଣ୍ଡ୍ରି ମେଲ୍‌ନିକ୍ କହିଛନ୍ତି। ବହିର୍ବ୍ୟାପାର ମନ୍ତ୍ରୀ ଭାବେ ଆନ୍ନାଲେନା ୟୁକ୍ରେନ୍‌କୁ ବ୍ୟକ୍ତିଗତ ଭାବେ ସମର୍ଥନ କରିଥିଲେ। ଯୁଦ୍ଧରେ ଜର୍ମାନୀ ୟୁକ୍ରେନ୍‌ର ଦ୍ୱିତୀୟ ସର୍ବବୃହତ୍ ସହଯୋଗୀ ରହିଆସିଛି। ୟୁକ୍ରେନ୍‌ର କିଛି ଅଂଶକୁ ରୁଷିଆ ଦଖଲ କରିବା ଉଦ୍ୟମକୁ ନିନ୍ଦା କରାଯାଇ ଜାତିସଂଘ ସୁରକ୍ଷା ପରିଷଦରେ ଅଣାଯାଇଥିବା ପ୍ରସ୍ତାବ ଉପରେ ରୁଷିଆ କ୍ରମାଗତ ଭିଟୋ କ୍ଷମତା ପ୍ରୟୋଗ କରିଆସୁଥିଲା। ଆନ୍ନାଲେନା ୟୁଏନ୍‌ଜିଏ ଅଧ୍ୟକ୍ଷ ହୋଇଥିବାରୁ ଜାତିସଂଘ ଘୋଷଣାପତ୍ରକୁ କାଏମ ରଖିବାରେ ସେ ସହାୟତା କରିପାରିବେ ବୋଲି ମେଲ୍‌ନିକ୍ ଆଶାବ୍ୟକ୍ତ କରିଛନ୍ତି।

ଆହୁରି ୩ ଦିନ ପ୍ରବଳ ତାତି

ଭୁବନେଶ୍ୱର,୩।୬(ବନ୍ଦନା ସେଠୀ)

ତାଳଚେରରେ ସର୍ବୋଚ୍ଚ ତାପମାତ୍ରା ୩୯.୬ ଡିଗ୍ରୀ

ରାଜ୍ୟରେ ପ୍ରବଳ ଗରମ ଓ ଗୁଳୁଗୁଳି ଜାରି ରହିଛି। ମଙ୍ଗଳବାର ରାଜ୍ୟର ୪ ସହରର ତାପମାତ୍ରା ୩୯ ଡିଗ୍ରୀ ସେଲସିୟସ ପାର୍ କରିଛି। ତାଳଚେରରେ ସର୍ବୋଚ୍ଚ ତାପମାତ୍ରା ୩୯.୬ ଡିଗ୍ରୀ ସେଲସିୟସ୍ ରେକର୍ଡ ହୋଇଛି। ସେହିପରି ବାଲେଶ୍ୱର ଓ ସମ୍ବଲପୁରର ତାପମାତ୍ରା ୩୯.୫, ଝାରସୁଗୁଡ଼ା ୩୯.୪, ଖୋର୍ଦ୍ଧା ୩୯, ବୌଦ୍ଧ ୩୮.୮, ଅନୁଗୋଳ ୩୮.୭, ଚାନ୍ଦବାଲି ୩୮.୬, ବାରିପଦା ୩୮.୪ ଡିଗ୍ରୀ ରେକର୍ଡ କରାଯାଇଛି। ଆସନ୍ତା ୩ ଦିନ ଅର୍ଥାତ ୬ ତାରିଖ ପର୍ଯ୍ୟନ୍ତ ରାଜ୍ୟରେ ହିଟ୍ ୱେଭ୍ ସହ ଉଷ୍ମ ଆର୍ଦ୍ର ପାଣିପାଗ ବା ଗୁଳୁଗୁଳି ନେଇ ପାଣିପାଗ ବିଭାଗ ପକ୍ଷରୁ ଓ୍ୱେଲୋ ଓ୍ୱାର୍ନିଂ ଜାରି କରାଯାଇଛି। ବୁଧବାର ୫ ଜିଲା ଯଥା-ବାଲେଶ୍ୱର, ଭଦ୍ରକ, ଗଜପତି, ଜଗତସିଂହପୁର ଓ ପୁରୀ ଜିଲାକୁ ହିଟ୍‌ୱେଭ ଏବଂ ୬ ଜିଲା ଯାଜପୁର, କେନ୍ଦ୍ରାପଡ଼ା, କଟକ, ଖୋର୍ଦ୍ଧା, ନୟାଗଡ଼ ଓ ଗଞ୍ଜାମ ଜିଲାକୁ ଉଷ୍ମ ଆର୍ଦ୍ର ପାଣିପାଗ ନେଇ ୟେଲୋ ୱାର୍ନିଂ ଜାରି ହୋଇଛି। ଏଥିସହ କାଁ ଭାଁ ସ୍ଥାନରେ ହାଲୁକା ବର୍ଷାର ସମ୍ଭାବନା ରହିଛି। ଅନ୍ୟପକ୍ଷରେ ମଙ୍ଗଳବାର ଭୁବନେଶ୍ୱରରେ ପୂର୍ବାହ୍ନରେ ପ୍ରବଳ ଖରା ଓ ଗୁଳୁଗୁଳି ଅନୁଭୂତ ହୋଇଥିବାବେଳେ ଅପରାହ୍ନରେ ସର୍ବାଧିକ ୫୭.୨ ମି.ମି ବର୍ଷା ହୋଇଥିବା ରେକର୍ଡ କରାଯାଇଛି।

୨୫, ୨୬ରେ ୟୁକ୍ତ୨ ଇନ୍‌ଷ୍ଟାଣ୍ଟ ପରୀକ୍ଷା

ଭୁବନେଶ୍ୱର,୩।୬(ସୁଚିସ୍ମିତା ସାହୁ)

ଚଳିତବର୍ଷ ୟୁକ୍ତ୨ ଇନ୍‌ଷ୍ଟାଣ୍ଟ ପରୀକ୍ଷା ଆସନ୍ତା ୨୫ ୨୫ ଏବଂ ୨୬ ତାରିଖ ଦୁଇ ଦିନ ଧରି ଚାଲିବ। ପରୀକ୍ଷା ପାଇଁ ଉଚ୍ଚ ମାଧ୍ୟମିକ ଶିକ୍ଷା ପରିଷଦ ପକ୍ଷରୁ ୩୨ଟି ସେଣ୍ଟର କରାଯାଇଛି। ପ୍ରତି ଜିଲାରେ ଗୋଟିଏ ଲେଖାଏ ପରୀକ୍ଷା କେନ୍ଦ୍ର ହୋଇଥିବାବେଳେ ଖୋର୍ଦ୍ଧା ଏବଂ ସୁନ୍ଦରଗଡ଼ରେ ଦୁଇଟି ଲେଖାଏ କେନ୍ଦ୍ର କରାଯାଇଛି। ପ୍ରତି ସେଣ୍ଟରର ସୁପରିଚାଳନା ପାଇଁ କେନ୍ଦ୍ର ସୁପରିଣ୍ଟେଣ୍ଡେଣ୍ଟ ନିଯୁକ୍ତ କରାଯାଇଥିବା ଉଚ୍ଚ ମାଧ୍ୟମିକ ଶିକ୍ଷା ପରିଷଦର ପରୀକ୍ଷା ନିୟନ୍ତ୍ରକ ପ୍ରଶାନ୍ତ କୁମାର ପରିଡ଼ା ସୂଚନା ଦେଇଛନ୍ତି। ଏ ନେଇ ସମସ୍ତ ପ୍ରିନ୍ସିପାଲ, ପ୍ରଧାନ ଶିକ୍ଷକ ଏବଂ ଶିକ୍ଷୟିତ୍ରୀଙ୍କୁ ଚିଠି ଲେଖାଯାଇଛି। ପ୍ରିନ୍ସିପାଲ ହିଁ ସମ୍ପୃକ୍ତ କେନ୍ଦ୍ରର ସୁପରିଣ୍ଟେଣ୍ଡେଣ୍ଟ ଭାବେ କାର୍ଯ୍ୟ କରିବେ। ସେହି ସ୍କୁଲର ପରୀକ୍ଷା କେନ୍ଦ୍ରରେ ଯଦି ତାଙ୍କର ରକ୍ତ ସମ୍ପର୍କୀୟ ଭାଇ, ଭଉଣୀ, ପୁଅ, ଝିଅ କିମ୍ବା ସମ୍ପର୍କୀୟ କେହି ପରୀକ୍ଷା ଦେଉଥିବେ ତେବେ ସେ ସେଠାରେ ସୁପରିଣ୍ଟେଣ୍ଡେଣ୍ଟ ଦାୟିତ୍ୱ ତୁଲାଇ ପାରିବେ ନାହିଁ। ସେଠାରେ ବିଦ୍ୟାଳୟର ଅନ୍ୟ ଜଣେ ବରିଷ୍ଠ ଶିକ୍ଷକଙ୍କୁ ସୁପରିଣ୍ଟେଣ୍ଡେଣ୍ଟ ଦାୟିତ୍ୱ ଦିଆଯିବ। ପ୍ରତ୍ୟେକ ଥିଓରି ବିଷୟ ପରୀକ୍ଷା ବାବଦକୁ ୪୦ ଟଙ୍କା ଲେଖାଏ ରଖିବାକୁ ପ୍ରିନ୍ସିପାଲଙ୍କୁ ନିର୍ଦ୍ଦେଶ ଦିଆଯାଇଛି।

ଦେବଗଡ଼ରେ ୨୦୫ କୋଟିର ପ୍ରକଳ୍ପ ଉଦ୍‌ଘାଟନ, ଶିଳାନ୍ୟାସ କଲେ ମୁଖ୍ୟମନ୍ତ୍ରୀ

ଭୁବନେଶ୍ୱର/ଦେବଗଡ଼,୩।୬ (ସୁନିତ୍ ମିଶ୍ର/ଶଶାଙ୍କ ଶେଖର ଝାଙ୍କର)

୩୦୦ ଶଯ୍ୟା ବିଶିଷ୍ଟ ନବନିର୍ମିତ ଡାକ୍ତରଖାନା ଉଦ୍‌ଘାଟିତ

ମୁଖ୍ୟମନ୍ତ୍ରୀ ମୋହନ ଚରଣ ମାଝୀ ମଙ୍ଗଳବାର ଦେବଗଡ଼ ଜିଲା ଗସ୍ତରେ ଯାଇ ସେଠାରେ ପ୍ରାୟ ୨୦୫ କୋଟି ଟଙ୍କା ମୂଲ୍ୟର ୧୫ଟି ବିଭିନ୍ନ ଜନକଲ୍ୟାଣକାରୀ ପ୍ରକଳ୍ପର ଶୁଭ ଉଦ୍‌ଘାଟନ ଓ ଭିତ୍ତିପ୍ରସ୍ତର ସ୍ଥାପନ କରିଛନ୍ତି। ଏହାସହ ଦେବଗଡ଼ ଜିଲା ପାଇଁ ୩୦୦ ଶଯ୍ୟା ବିଶିଷ୍ଟ ନବନିର୍ମିତ ଡାକ୍ତରଖାନା ମଧ୍ୟ ମୁଖ୍ୟମନ୍ତ୍ରୀଙ୍କ ଦ୍ୱାରା ଉଦ୍‌ଘାଟିତ ହୋଇଯାଇଛି। ସୂଚନାଯୋଗ୍ୟ, ଏହି ପ୍ରକଳ୍ପଗୁଡିକ ମଧ୍ୟରେ ୧୧ଟି ସ୍ୱାସ୍ଥ୍ୟସେବା ପ୍ରକଳ୍ପ ଏବଂ ୪ଟି ଶିକ୍ଷା ଭିତ୍ତିଭୂମି ଉନ୍ନତୀକରଣ ପ୍ରକଳ୍ପ ରହିଛି। ଏହି ଅବସରରେ ରାଜ୍ୟର ସମସ୍ତ କେନ୍ଦୁପତ୍ର ତୋଳାଳି ଓ ବନ୍ଧାଳିଙ୍କ ପାଇଁ ୪୧ କୋଟି ୧୭ ଲକ୍ଷ ଟଙ୍କାର ସହାୟତା ରାଶି ମୁଖ୍ୟମନ୍ତ୍ରୀ ଘୋଷଣା କରିଛନ୍ତି। ଏଥିରେ କେନ୍ଦୁପତ୍ର ତୋଳାଳିଙ୍କୁ ଚପଲ ପାଇଁ ୧୬୦ ଟଙ୍କା, କେରି ସଂଗ୍ରହ କପଡା ପାଇଁ ୨୦୦ ଟଙ୍କା, ତୋଳାଳି ଓ ସିଜନାଲ ଷ୍ଟାଫ୍‌ଙ୍କ ଟୋପି ପାଇଁ ୧୦୦ ଟଙ୍କା, ବନ୍ଧାଳିମାନଙ୍କ ପାଇଁ ମଶାରି ଓ କମ୍ବଳ ପାଇଁ ଜଣ ପିଛା ୭୦୦ ଟଙ୍କା ପ୍ରଦାନ କରାଯିବ। ଏହାଦ୍ୱାରା ରାଜ୍ୟର ପ୍ରାୟ ୯ ଲକ୍ଷ କେନ୍ଦୁପତ୍ର ତୋଳାଳି, ବନ୍ଧାଳି ଓ ସିଜନାଲ ଷ୍ଟାଫ୍ ଉପକୃତ ହେବେ।

କାର୍ଯ୍ୟକ୍ରମରେ ମୁଖ୍ୟମନ୍ତ୍ରୀ କହିଛନ୍ତି, ଦେବଗଡ଼ ଜିଲାର ବିକାଶ ପାଇଁ ସମସ୍ତ ସାମର୍ଥ୍ୟ ଅଛି। ଆମେ ତାହାର ଠିକ୍ ଉପଯୋଗକରି ଜିଲାକୁ ରାଜ୍ୟ ବିକାଶଧାରାର ମୁଖ୍ୟସ୍ରୋତରେ ଯୋଡ଼ିବୁ। ଆମ ସରକାର ଆସିବା ପରେ ଓଡ଼ିଶାର ୩୦ ଜିଲାର ସମାନୁପାତିକ ବିକାଶକୁ ଗୁରୁତ୍ୱ ଦେଉଛୁ। ସମାଜର ଶେଷ ଧାଡ଼ିରେ ଥିବା ଲୋକଟିଏ ଯେପରି ସବୁ ମୌଳିକ ସୁବିଧା ପାଇପାରିବ ସେଥିପ୍ରତି ଆମେ ଗୁରୁତ୍ୱ ଦେଉଛୁ। ଶିକ୍ଷା, ସ୍ୱାସ୍ଥ୍ୟ, ଭିତ୍ତିଭୂମି, କୃଷି, ଶିଳ୍ପ, ପୁଞ୍ଜିନିବେଶ ଓ ରୋଜଗାର ଉପରେ ଗୁରୁତ୍ୱ ଦେଲେ ହିଁ ସମୃଦ୍ଧ ଓଡ଼ିଶା ଗଠନର ସ୍ୱପ୍ନ ସମ୍ଭବ ହୋଇପାରିବ। ସମସ୍ତଙ୍କୁ ନେଇ ସବୁ କ୍ଷେତ୍ରର ବିକାଶ କରିଆରେ ୨୦୩୬ ସୁଦ୍ଧା ସମୃଦ୍ଧ ଓଡ଼ିଶା ଏବଂ ୨୦୪୭ ସୁଦ୍ଧା ବିକଶିତ ଭାରତ ଗଠନର ଲକ୍ଷ୍ୟ ପୂରଣ କରିବା ପାଇଁ ଆମର ଉଦ୍ୟମ ଜାରି ରହିଛି ବୋଲି ସେ କହିଛନ୍ତି। ଦେବଗଡ଼କୁ ରାଜ୍ୟର ଏକ ଅଗ୍ରଣୀ ଓ ବିକଶିତ ଜିଲା ଭାବେ ଗଢି ତୋଳିବା ଆମର ପ୍ରାଥମିକ ଲକ୍ଷ୍ୟ। ଏହି ଲକ୍ଷ୍ୟକୁ ପୂରଣ କରିବା ପାଇଁ ଜିଲାର ସମସ୍ତ ଜନସାଧାରଣଙ୍କୁ ଶିକ୍ଷା, ସ୍ୱାସ୍ଥ୍ୟ, ପାନୀୟଜଳ, ବିଜୁଳି ଓ ଗମନାଗମନ ଭଳି ମୌଳିକ ସୁବିଧା ଯୋଗାଇଦେବା ପାଇଁ ଆମ ସରକାର ତ୍ୱରିତ ପଦକ୍ଷେପ ଗ୍ରହଣ କରୁଛନ୍ତି। ଓଡ଼ିଶାର ଜନସାଧାରଣଙ୍କୁ ଯେଉଁ ପ୍ରତିଶ୍ରୁତି ଦେଇ ଆମେ ଲୋକଙ୍କ ସେବା କରିବାର ଦାୟିତ୍ୱ ନେଇଛୁ, ତାକୁ କାର୍ଯ୍ୟରେ ପରିଣତ କରିବା ପାଇଁ ଆମେ ଗୋଟିଏ ମିନିଟ୍ ବି ନଷ୍ଟ କରିନାହୁଁ। ଆମ ସରକାର ଆସିବାର ବର୍ଷେ ହେବାକୁ ମାତ୍ର ୯ ଦିନ ବାକି ଅଛି। ଏହି ବର୍ଷକ ଭିତରେ ଆମେ ସାଧାରଣ ଲୋକଙ୍କଠାରୁ ଆରମ୍ଭକରି ଜିଲା ତଥା ରାଜ୍ୟର ସାମଗ୍ରିକ ବିକାଶ ପାଇଁ ଅନେକ ଉନ୍ନୟନମୂଳକ ଓ କଲ୍ୟାଣକାରୀ ପଦକ୍ଷେପ ଗ୍ରହଣ କରିଛୁ ତା'ର ହିସାବ ଦେବୁ ବୋଲି ମୁଖ୍ୟମନ୍ତ୍ରୀ କହିଛନ୍ତି।

ଏହି କାର୍ଯ୍ୟକ୍ରମରେ ସ୍ୱାସ୍ଥ୍ୟମନ୍ତ୍ରୀ ମୁକେଶ ମହାଲିଙ୍ଗ, ଦେବଗଡ଼ ବିଧାୟକ ରୋମାଞ୍ଚ ରଞ୍ଜନ ବିଶ୍ୱାଳ ପ୍ରମୁଖ ଉପସ୍ଥିତ ଥିଲେ। କାର୍ଯ୍ୟକ୍ରମରେ ଜିଲାପାଳ କବୀନ୍ଦ୍ର ଚନ୍ଦ୍ର ସାହୁ ସ୍ୱାଗତ ଭାଷଣ ଦେଇଥିବା ବେଳେ ଜିଲା ମୁଖ୍ୟ ସ୍ୱାସ୍ଥ୍ୟ ଅଧିକାରୀ ବିଶ୍ୱମୋହନ ମିଶ୍ର ଧନ୍ୟବାଦ ଦେଇଛନ୍ତି।

ଢଗଢମାଳି

(କ୍ରମେ ଲୋକମୁଖରୁ ଓ ଜନମାନସରୁ ବିସ୍ମୃତ ହେଉଥିବା ଢଗ

ଜିଲା ବାହାରକୁ ବଦଳି ଆବେଦନ କରିପାରିବେ ଶିକ୍ଷକ

ପୁଣି ବଦଳିଲା ପ୍ରାଥମିକ ଶିକ୍ଷକଙ୍କ ବଦଳି କ୍ୟାଲେଣ୍ଡର

ଭୁବନେଶ୍ୱର,୩।୬(ସୁଚିସ୍ମିତା ସାହୁ)

୨୦୨୫-୨୬ ଶିକ୍ଷାବର୍ଷ ଲାଗି ସରକାରୀ ପ୍ରାଥମିକ ଏବଂ ମାଧ୍ୟମିକ ବିଦ୍ୟାଳୟର ପ୍ରଧାନ ଶିକ୍ଷକ ଓ ଶିକ୍ଷକମାନଙ୍କ ବଦଳି ଆବେଦନ ଆରମ୍ଭ ହୋଇଯାଇଛି। ଏନେଇ ବିଦ୍ୟାଳୟ ଓ ଗଣଶିକ୍ଷା ବିଭାଗ ଅଧୀନ ପ୍ରାଥମିକ ଶିକ୍ଷା ନିର୍ଦ୍ଦେଶାଳୟ ପକ୍ଷରୁ ମଙ୍ଗଳବାର ପୁଣି ଥରେ ସଂଶୋଧିତ କ୍ୟାଲେଣ୍ଡର ପ୍ରକାଶ ପାଇଛି। ଜୁଲାଇ ୧୯ ସୁଦ୍ଧା ବଦଳି ପ୍ରକ୍ରିୟା ଶେଷ କରିବାକୁ ଓସେପା, ଜିଲା ଶିକ୍ଷା ଅଧିକାରୀ ଏବଂ ବ୍ଲକ ଶିକ୍ଷା ଅଧିକାରୀଙ୍କୁ ନିର୍ଦ୍ଦେଶ ଦିଆଯାଇଛି। ଏଣିକି ଶିକ୍ଷକମାନେ ଜିଲା ଭିତରେ ଓ ବାହାରକୁ ବଦଳି ହେବାକୁ ଚାହିଁଲେ ଆବେଦନ କରିପାରିବେ।

ଉକ୍ତ କ୍ୟାଲେଣ୍ଡର ଅନୁଯାୟୀ, ମେ ୧୫ରୁ ଜୁନ ୬ ପର୍ଯ୍ୟନ୍ତ ମାଧ୍ୟମିକ ବିଦ୍ୟାଳୟର ଶିକ୍ଷକ ଓ ପ୍ରଧାନ ଶିକ୍ଷକମାନେ ବଦଳି ପାଇଁ ଅନ୍‌ଲାଇନ୍‌ରେ ଆବେଦନ କରିପାରିବେ। ଜୁନ ୯ରୁ ୧୬ ସୁଦ୍ଧା ବ୍ଲକ ଶିକ୍ଷା ଅଧିକାରୀ ଏବଂ ଜିଲା ଶିକ୍ଷା ଅଧିକାରୀମାନେ ଆବେଦନ ଫର୍ମଗୁଡିକର ଯାଞ୍ଚ କରିବା ସହିତ ଅପ୍‌ଲୋଡ୍ କରିବେ। ଜୁନ୍ ୨୦ରୁ ୨୧ ତାରିଖ ସୁଦ୍ଧା ମେଡିକାଲ ମାମଲାଗୁଡ଼ିକୁ ମେଡିକାଲ ବୋର୍ଡକୁ ପଠାଯିବ। ୩୦ରେ ମେଡିକାଲ ରିପୋର୍ଟ ମିଳିବା ପରେ ଜୁଲାଇ ୪ରୁ ୫ ଭିତରେ ରିପୋର୍ଟଗୁଡିକୁ ଅପ୍‌ଲୋଡ୍ କରାଯିବ। ୭ରୁ ୯ ତାରିଖ ମଧ୍ୟରେ ନିଜ ପସନ୍ଦ ଅନୁସାରେ ବଦଳି ଆବେଦନ କରିଥିବା ଚିଠିର ଅନୁଧ୍ୟାନ କରାଯିବ। ଏହାପରେ ଜୁଲାଇ ୧୦ରୁ ୧୬ ତାରିଖ ମଧ୍ୟରେ ଏକ ବୈଠକ ଜରିଆରେ ଯୋଗ୍ୟ ପ୍ରାର୍ଥୀଙ୍କ ଡ୍ରାଫ୍ଟ ଲିଷ୍ଟ ପ୍ରସ୍ତୁତ କରାଯିବ। ପରେ ଫାଇନାଲ ମେରିଟ ଲିଷ୍ଟ ଜୁଲାଇ ୧୮ରେ ଓସେପା ୱେବ୍‌ସାଇଟରେ ପ୍ରକାଶ ପାଇବ। ଜୁଲାଇ ୧୮ରୁ ୧୯ରେ ବଦଳି ପାଇଁ ଶିକ୍ଷକଙ୍କୁ ଚିଠି କରାଯିବ। ଜୁଲାଇ ୨୫ରେ ବଦଳି ସ୍ଥାନରେ ଯୋଗଦେବାକୁ ପ୍ରାଥମିକ ଶିକ୍ଷା ନିର୍ଦ୍ଦେଶାଳୟ ପକ୍ଷରୁ ନିର୍ଦ୍ଦେଶ ରହିଛି। ଅନେକ ଶିକ୍ଷକ ବଦଳି ପାଇଁ ସ୍ଥାନୀୟ ବିଧାୟକଙ୍କ ସୁପାରିସ ଚାହୁଁଥିଲେ ଓ ତାହା ମିଳିବାରେ ବିଳମ୍ବ ହେଉଥିଲା, ତେଣୁ ବଦଳି ସମୟସୀମାକୁ ବୃଦ୍ଧି କରାଯାଇଛି। ଯଦ୍ୱାରା ବଦଳି ଆବେଦନରୁ ବଞ୍ଚିତ ହୋଇଥିବା ଶିକ୍ଷକମାନେ ପୁଣି ଆବେଦନ କରିପାରିବେ।

ବିସ୍ଫୋରକ ଗୋଦାମ, ଖଣି ଅଞ୍ଚଳରେ ଯାଞ୍ଚ

ବଣାଇଁ ପୋଲିସ ପକ୍ଷରୁ ଏକ ବାରୁଦ ଗୋଦାମରେ ଯାଞ୍ଚ କରାଯାଉଛି।

ସୁନ୍ଦରଗଡ଼/ବଣାଇଁ, ୩।୬(ଜୟନାରାୟଣ ମେଣ୍ଢୁଳି/ପ୍ରଦୀପ ତ୍ରିପାଠୀ)

ସୁନ୍ଦରଗଡ଼ ଜିଲାରେ ମାଓବାଦୀଙ୍କ ଦ୍ୱାରା ବିସ୍ଫୋରକ ସାମଗ୍ରୀ ଲୁଟ୍ ଘଟଣା ପରେ ରାଜ୍ୟ ପୋଲିସ ଏବେ କାର୍ଯ୍ୟାନୁଷ୍ଠାନ ଆରମ୍ଭ କରିଛି। ମଙ୍ଗଳବାର ସୁନ୍ଦରଗଡ଼, ରାଉରକେଲା, କେନ୍ଦୁଝର ପୋଲିସ ଜିଲା ଅଧୀନରେ ଥିବା ବିଭିନ୍ନ ବିସ୍ଫୋରକ ଗୋଦାମ, ଖଣି ଅଞ୍ଚଳରେ ପୋଲିସ ପକ୍ଷରୁ ଯାଞ୍ଚ କରାଯାଇଛି। ପୋଲିସ ମହାନିର୍ଦ୍ଦେଶକଙ୍କ ନିର୍ଦ୍ଦେଶକ୍ରମେ ପଶ୍ଚିମାଞ୍ଚଳ ପୋଲିସ ଡିଆଇଜି ବ୍ରିଜେଶ୍ ରାୟଙ୍କ ପ୍ରତ୍ୟକ୍ଷ ତତ୍ତ୍ୱାବଧାନରେ ୬୧ଟି ସ୍ଥାନରେ ଯାଞ୍ଚ ହୋଇଛି। ସେଥିମଧ୍ୟରେ କେନ୍ଦୁଝର ପୋଲିସ ଜିଲାର ୩୨, ରାଉରକେଲାର ୨୧, ସୁନ୍ଦରଗଡ଼ର ୮ଟି ସ୍ଥାନ ରହିଛି। ସୁନ୍ଦରଗଡ଼ ପୋଲିସ ଜିଲାର ଏମ୍‌ସିଏଲ, ଏନ୍‌ଟିପିସି, ଦର୍ଲପାଲି ପାୱାର ପ୍ଲାଣ୍ଟ, ଏନ୍‌ଟିପିସି ଡୁଲିଙ୍ଗା କୋଇଲା ଖଣି, ମନୋହରପୁର ଓସିପିଏଲ କୋଇଲା ଖଣି, ବେଦାନ୍ତର ଜାମକାନି କୋଇଲା ଖଣି, ଡାଲ୍‌ମିଆ ସିମେଣ୍ଟର ଲାଞ୍ଜିବେର୍ଣା ଚୂନପଥର ଖଣିରେ ଥିବା ମାଗାଜିନ ଓ ବିସ୍ଫୋରକ ସାମଗ୍ରୀଗୁଡ଼ିକ ଯାଞ୍ଚ କରାଯାଉଛି। ଏହି ପ୍ରକ୍ରିୟା କ୍ରମେ ବଣାଇଁ ସହରଠାରୁ ୫ କିମି ଦୂରରେ ଥିବା ତଳିତା ନିକଟ ନୂଆପାଲିରେ ଏକ ବାରୁଦ ଗୋଦାମରେ ସକାଳେ ବଣାଇଁ ପୋଲିସର ଏକ ଟିମ୍ ପହଞ୍ଚି ଯାଞ୍ଚ ଚଳାଇଥିଲା। ଦୁଇଦିନ ପୂର୍ବରୁ ବଣାଇଁ ଥାନା ଅଧିକାରୀ ନିଜେ ସମସ୍ତ କାଗଜପତ୍ର ଯାଞ୍ଚ କରିଥିଲେ ହେଁ ରାଜ୍ୟସ୍ତରୀୟ ନିଷ୍ପତ୍ତିକ୍ରମେ ପୁନର୍ବାର ଯାଞ୍ଚ କରାଯାଇଛି। ଏହି ଗୋଦାମକୁ ବାରୁଦ ଆସେ ଏବଂ ଗଚ୍ଛିତ ରହେ। ଗଚ୍ଛିତ ଓ ପରିବହନ ପାଇଁ ଥରକୁ ୨୦ ଟନ୍‌ର ଅନୁମତି ମିଳେ। ବର୍ତ୍ତମାନ ପରିସ୍ଥିତିରେ ଏହି ଗୋଦାମର ସ୍ଥିତି, ଅବସ୍ଥିତି ଓ କାର୍ଯ୍ୟକଳାପ ସାଙ୍ଗକୁ ଆବଶ୍ୟକ କାଗଜପତ୍ରର ଯାଞ୍ଚ ପୋଲିସ କରିଛି। ଯାଞ୍ଚ ପରେ ସେଭଳି କିଛି ମିଳି ନ ଥିବା ତଥା ଅନ୍‌ଲାଇନ ଯାଞ୍ଚ ପରେ ସବୁ ସ୍ପଷ୍ଟହେବ ବୋଲି ବଣାଇଁ ଥାନା ଭାରପ୍ରାପ୍ତ ଅଧିକାରୀ ଜ୍ଞାନରଞ୍ଜନ ସାହୁ ସୂଚନା ଦେଇଛନ୍ତି।

ବୁଣାକାର ହେବେ ଦକ୍ଷ: ବଢ଼ିବ ଆର୍ଥିକ ମାନଦଣ୍ଡ

ସରକାରଙ୍କ ସୃଜନିକା ଏସ୍‌ଓପି

ଗୋଟିଏ ଛାତ ତଳେ ମିଳିବ ସବୁ ସୁବିଧା

ଭୁବନେଶ୍ୱର,୩।୬ (ରବିନାରାୟଣ ଜେନା)

ରାଜ୍ୟରେ ଥିବା ବୁଣାକାର କିଭଳି ଦକ୍ଷ ହେବେ ଏବଂ ଗୋଟିଏ ଛାତ ତଳେ ସବୁପ୍ରକାର ସୁବିଧା ସୁଯୋଗ ପାଇପାରିବେ ସେଥିନେଇ ରାଜ୍ୟ ସରକାରଙ୍କ ପକ୍ଷରୁ ତତ୍ପରତା ଦେଖାଦେଇଛି।

ଏହି କ୍ରମରେ ମଙ୍ଗଳବାର ରାଜ୍ୟ ସରକାରଙ୍କ ହସ୍ତତନ୍ତ୍ର, ବୟନଶିଳ୍ପ ଓ ହସ୍ତଶିଳ୍ପ ବିଭାଗ ପକ୍ଷରୁ ଏକ ଷ୍ଟାଣ୍ଡାର୍ଡ ଅପରେଟିଂ ପ୍ରୋସିଡ୍ୟୁର(ଏସ୍‌ଓପି) ଜାରି ହୋଇଛି। ବିଭାଗୀୟ ସଚିବ ଗୁହା ପୁନମ୍ ତାପସ କୁମାର ଏସ୍‌ଓପିରେ ଦର୍ଶାଇଛନ୍ତି ଯେ, ରାଜ୍ୟର ବିଭିନ୍ନ ଶିଳ୍ପଅଞ୍ଚଳରେ ବୁଣାକାରଙ୍କ ସାମଗ୍ରିକ ଉନ୍ନତି ପାଇଁ କମନ ଫାସିଲିଟି ସେଣ୍ଟର(ସିଏଫ୍‌ସି) କରାଯିବ। ଏହାସହ ଅନ୍ୟାନ୍ୟ ଢାଞ୍ଚା ଯଥା କ୍ରାଫ୍ଟ ଟୁରିଜମ୍ ସେଣ୍ଟର, କଞ୍ଚାମାଲ ବ୍ୟାଙ୍କ, ମାର୍କେଟିଂ ଆଉଟ୍‌ଲେଟ୍, ବିପଣନ ଭବନ, ବ୍ୟାଖ୍ୟାକରଣ ସେଣ୍ଟର, ରାସ୍ତାପାର୍ଶ୍ୱ ସୁବ୍ୟବସ୍ଥିତ ଗୃହ ପ୍ରତିଷ୍ଠା କରାଯିବ।

ସିଏଫ୍‌ସି ଓ ଅନ୍ୟାନ୍ୟ ଢାଞ୍ଚାଗୁଡ଼ିକ ବୁଣାକାରମାନଙ୍କ ଦକ୍ଷତା ବୃଦ୍ଧି କରିବା ସହିତ ସେମାନଙ୍କ ଡିଜାଇନ୍‌ରେ ଉନ୍ନତି ଆଣିବ। ଆଧୁନିକ ଯନ୍ତ୍ରପାତି ବ୍ୟବହାର ମାଧ୍ୟମରେ ପ୍ରଯୁକ୍ତିଗତ ସହଯୋଗ ମିଳିବ ଏବଂ କଞ୍ଚା ମାଲ୍ ସୁବିଧାରେ ମିଳିବା ଦ୍ୱାରା ଉତ୍ପାଦନ ବଢ଼ିବ। ସୃଜନିକା ମାଧ୍ୟମରେ ବୁଣାକାରଙ୍କ ବିକାଶ ସମ୍ଭବ ହୋଇପାରିବ। ଏସ୍‌ଓପି କାର୍ଯ୍ୟକାରୀ ବେଳେ ହସ୍ତତନ୍ତ ସମବାୟ ସମିତିକୁ ଅଧିକ ଗୁରୁତ୍ୱ ଦିଆଯିବ। ଉତ୍ପାଦନ କମ୍ପାନୀ ଏବଂ ଉତ୍ପାଦନ ଗ୍ରୁପ୍‌ର ୨ ବର୍ଷର ଅଭିଜ୍ଞତାକୁ ବିଚାରକୁ ନିଆଯିବ। ଯେଉଁ ଉତ୍ପାଦକ କମ୍ପାନୀ ଏବଂ ଗ୍ରୁପ୍ ଅଧିକ ବ୍ୟବସାୟ କରିବେ ସେମାନଙ୍କୁ ଅଧିକ ସୁବିଧା ସୁଯୋଗ ଯୋଗାଇ ଦିଆଯିବ। ଏହାସହ ଅନ୍ୟାନ୍ୟ ସୁବିଧା ସୁଯୋଗ ବ୍ୟବସ୍ଥିତ ଢଙ୍ଗରେ ମିଳିବ। ବୁଣାକାରଙ୍କ ଉତ୍ପାଦିତ ସାମଗ୍ରୀକୁ କିଭଳି ବ୍ରାଣ୍ଡିଂ କରାଯିବ ଏବଂ ଏହାର ସୁପରିଚାଳନା ହେବ ସେଥିପାଇଁ ଏସ୍‌ଓପିରେ ସ୍ପଷ୍ଟ ଉଲ୍ଲେଖ ରହିଛି।

ଥାନା ଆଗରେ ଯୁବକଙ୍କ ମୃତଦେହ ରଖି ବିକ୍ଷୋଭ

ନନ୍ଦପୁର, ୩।୬(ତୁଷାରକାନ୍ତ ମହାନ୍ତି)

ଓଡ଼ିଶା ସୀମାନ୍ତ ଆନ୍ଧ୍ର ଡୁମୁରିଗୁଡ଼ା ବ୍ରିଜ୍ ତଳୁ ଗତ ମେ ୨୫ରେ ଜଣେ ଯୁବକ ରକ୍ତ ଜୁଡୁବୁଡୁ ଅବସ୍ଥାରେ ଉଦ୍ଧାର ହୋଇଥିଲେ। ଚିକିତ୍ସାଧୀନ ଅବସ୍ଥାରେ ଯୁବକଙ୍କ ମଙ୍ଗଳବାର ମୃତ୍ୟୁ ଘଟିଛି। ମୃତକ ହେଲେ ନନ୍ଦପୁର ବ୍ଲକ୍ ଚିଲିପୁଟ ଗ୍ରାମର କାସପତି ହନ୍ତାଳ(୨୫)। ତାଙ୍କୁ ହତ୍ୟା କରାଯାଇଥିବା ପରିବାର ଲୋକେ ଅଭିଯୋଗ ଆଣିଛନ୍ତି। ନନ୍ଦପୁର ଥାନା ସମ୍ମୁଖରେ ମୃତଦେହ ରଖି ମାମଲା ରୁଜୁ କରିବା ସହ ଏଥିରେ ସମ୍ପୃକ୍ତ ୨ ଯୁବକଙ୍କୁ ଗିରଫ କରିବାକୁ ଦାବି କରିଛନ୍ତି। ନନ୍ଦପୁର ପୋଲିସ ଆନ୍ଧ୍ର ଅଞ୍ଚଳରେ ଘଟଣା ଘଟିଥିବାରୁ ଆନ୍ଧ୍ର ଡୁମୁରିଗୁଡ଼ା ଓ ଆରକୁ ଥାନାରେ ମାମଲା ରୁଜୁ କରିବାକୁ କହିବାରୁ ଥାନା ସମ୍ମୁଖରେ ଉତ୍ତେଜନା ବଢ଼ିଛି।

ଥାନା ସମ୍ମୁଖରେ ମୃତଦେହ ରଖି ପରିବାର ଓ ଗ୍ରାମବାସୀ ବିକ୍ଷୋଭ କରୁଛନ୍ତି।

ପରିବାର ଲୋକଙ୍କ ସୂଚନା ଅନୁଯାୟୀ, କାସପତିଙ୍କୁ ମେ ୨୫ରେ ଥୁବା ପଞ୍ଚାୟତର ତାଙ୍କର ୨ ସାଙ୍ଗ ଗୋପୀ ତାଲିଆ ଓ ଯୋଗେଶ ହନ୍ତାଳ ଫୋନ କରି ଡାକି ନେଇଥିଲେ। ଉକ୍ତ ଦିନ ଅପରାହ୍ନରେ କାସପତିଙ୍କୁ ରକ୍ତ ଜୁଡୁବୁଡୁ ଅବସ୍ଥାରେ ଆନ୍ଧ୍ର ଡୁମୁରିଗୁଡ଼ାର ଏକ ବ୍ରିଜ୍ ତଳୁ ଉଦ୍ଧାର କରାଯାଇଥିଲା। ତାଙ୍କୁ ଗୁରୁତର ଅବସ୍ଥାରେ ବିଶାଖାପାଟଣାର ଏକ ହସ୍ପିଟାଲରେ ଭର୍ତ୍ତି କରାଯାଇଥିଲା। ସେଠାରେ ଚିକିତ୍ସାଧୀନ ଥିବା ବେଳେ ମଙ୍ଗଳବାର ତାଙ୍କର ମୃତ୍ୟୁ ହୋଇଛି। କାସପତିଙ୍କୁ ତାଙ୍କର ୨ ସାଙ୍ଗ ମାରି କ୍ଷତାକ୍ତ କରି ଫିଙ୍ଗିଥିବା ନେଇ ପରିବାର ନନ୍ଦପୁର ଥାନାରେ ଏତଲା ଦେଇଥିଲେ। କିନ୍ତୁ ଘଟଣାଟି ଆନ୍ଧ୍ର ଅଞ୍ଚଳରେ ଘଟିଥିବା ଦର୍ଶାଇ ନନ୍ଦପୁର ପୋଲିସ ଏକ ଜିଡି ଏଣ୍ଟ୍ରି କରି ପରିବାର ଲୋକଙ୍କୁ ଆନ୍ଧ୍ର ଆରକୁ ଓ ଡୁମୁରିଗୁଡା ପୋଲିସ ନିକଟରେ ଏତଲା ଦେବାକୁ ପରାମର୍ଶ ଦେଇଥିଲେ। ଏ ନେଇ କାସପତିଙ୍କ ପରିବାର ଆରକୁ ଥାନାରେ ଲିଖିତ ଅଭିଯୋଗ କରିଥିଲେ। ଆରକୁ ପୋଲିସ ପ୍ରଥମେ ଗଞ୍ଜେଇ ଧରପଗଡ଼ ବେଳେ ଯୁବକ ବ୍ରିଜ୍ ତଳକୁ ଖସି ପଡ଼ିଥିବା କହି ଏକ ଅପମୃତ୍ୟୁ ମାମଲା ରୁଜୁ କରିଥିଲା। ପରିବାର କାସପତିଙ୍କ ଚିକିତ୍ସାକୁ ପ୍ରାଥମିକତା ଦେଇଥିଲେ। ମଙ୍ଗଳବାର କାସପତିଙ୍କ ମୃତ୍ୟୁ ଖବର ପାଇ ଗୋପୀ ଓ ଯୋଗେଶ ତାଙ୍କ ଶଳାଙ୍କ ଫୋନ ପେ ନମ୍ବରରେ ମୃତଦେହ ସତ୍କାର ପାଇଁ ୫୦ ହଜାର ଟଙ୍କା ଆର୍ଥିକ ସହାୟତା ପଠାଇଥିଲେ। ଏହାପରେ କାସପତିଙ୍କୁ ହତ୍ୟା କରାଯାଇଥିବା ନେଇ ପରିବାରଙ୍କ ସନ୍ଦେହ ଘନୀଭୂତ ହୋଇଥିଲା। ସେମାନେ ମୃତଦେହକୁ ହସ୍ପିଟାଲରୁ ଆଣି ନନ୍ଦପୁର ଥାନା ସମ୍ମୁଖରେ ରଖି ଘଟଣାର ଠିକ୍ ତଦନ୍ତ କରିବା ସହ ଅଭିଯୁକ୍ତଙ୍କ ଗିରଫ ଦାବି କରିଛନ୍ତି। ଖବର ଲେଖାଯିବା ସୁଦ୍ଧା ଥାନା ଅଧିକାରୀ ମମତା ପଣ୍ଡା ଓ ଅନ୍ୟ ପୋଲିସ ଅଧିକାରୀ ମୃତକଙ୍କ ପରିବାର ଓ ଗ୍ରାମବାସୀଙ୍କ ସହ ଆଲୋଚନା ଜାରି ରଖିଥିବା ବେଳେ ଉତ୍ତେଜନା ଲାଗି ରହିଥିଲା।

- ଗୁରୁତର ଅବସ୍ଥାରେ ଆନ୍ଧ୍ର ସୀମାନ୍ତ ବ୍ରିଜ ତଳୁ ହୋଇଥିଲେ ଉଦ୍ଧାର
- ଚିକିତ୍ସାଧୀନ ଅବସ୍ଥାରେ ମୃତ୍ୟୁ
- ହତ୍ୟା ଅଭିଯୋଗ ଆଣିଲେ ପରିବାର

ଟ୍ରାଫିକ୍‌ପୋଷ୍ଟ ଡିଭାଇଡରରେ ଲାଗିବ ତୁଳସୀଗଛ

ଭୁବନେଶ୍ୱର, ୩।୬ (ବନ୍ଦନା ସେଠୀ)

ସହରାଞ୍ଚଳ ଟ୍ରାଫିକ୍ ପୋଷ୍ଟ ନିକଟ ଡିଭାଇଡରରେ ତୁଳସୀ ଗଛ ଲଗାଯିବ। ଏନେଇ ମଙ୍ଗଳବାର ଗୃହ ନିର୍ମାଣ ଓ ନଗର ଉନ୍ନୟନ ମନ୍ତ୍ରୀ କୃଷ୍ଣଚନ୍ଦ୍ର ମହାପାତ୍ର ସମସ୍ତ ପୌର ପ୍ରଶାସନକୁ ନିର୍ଦ୍ଦେଶ ଦେବା ସହ ଜୁନ୍ ୨୦ରେ ଆରମ୍ଭ ହେବାକୁ ଥିବା ଏହି ଅଭିଯାନରେ ବ୍ୟାପକ ଭାବେ ସହଭାଗୀ ହେବାକୁ କହିଛନ୍ତି। ଆଧ୍ୟାତ୍ମିକତା ଦୃଷ୍ଟିକୋଣରୁ ତୁଳସୀ ଗଛର ମହନୀୟତା ରହିଛି। ସେହିପରି ଅମ୍ଳଜାନ ଦେଉଥିବା ଗଛଗୁଡ଼ିକ ମଧ୍ୟରେ ଏହାର ଶ୍ରେଷ୍ଠତା ରହିଛି। ରାସ୍ତାରେ ଯାତାୟାତ ବେଳେ ଭିଡ଼ ଯୋଗୁ ଅନେକ ସମୟରେ ଆମକୁ ଅଟକିବାକୁ ପଡୁଛି। ଡିଭାଇଡରରେ ଅନେକ ପ୍ରକାରର ଗଛ ଲାଗୁଥିବାବେଳେ ତୁଳସୀ ଗଛ ଲଗାଇଲେ ଆହୁରି ଭଲ ହେବ। ଟ୍ରାଫିକରେ ଅଟକିବା ସମୟରେ ତୁଳସୀ ଗଛରୁ ମିଳୁଥିବା ଅମ୍ଳଜାନ ଲୋକ ପାଇପାରିବେ ବୋଲି ମନ୍ତ୍ରୀ କହିଛନ୍ତି। ରାଜ୍ୟରେ ଭାଜପା ସରକାର ବର୍ଷପୂର୍ତ୍ତି ପାଳନ କରିବାକୁ ଯାଉଛି। ଏହି ଅବସରରେ ସହରାଞ୍ଚଳର ଟ୍ରାଫିକ ନିକଟ ଡିଭାଇଡରରେ ତୁଳସୀ ଗଛ ଲଗାଇବାକୁ ଚିନ୍ତା କରାଯାଉଛି। ଆସନ୍ତା ୨୦ ତାରିଖରେ ଗୋଟିଏ ସମୟରେ ସମସ୍ତ ୟୁଏଲ୍‌ବିରେ ହଜାର ହଜାର ତୁଳସୀ ଗଛ ଲଗାଇବାକୁ ପରାମର୍ଶ ଦିଆଯାଇଛି। ସେହିପରି ଘର ଓ କାର୍ଯ୍ୟାଳୟରେ ତଥା ସୁରକ୍ଷିତ ସ୍ଥାନରେ ତୁଳସୀ ଗଛ ସମେତ ଅଁଳା, ଶଜନା, ବାରମାସୀ ଶାଗଗଛ ପ୍ରଭୃତି ଲଗାଇବାକୁ ମନ୍ତ୍ରୀ ମହାପାତ୍ର ପରାମର୍ଶ ଦେଇଛନ୍ତି।

ମନମୋହନଙ୍କ ମିଥ୍ୟା ସତ୍ୟପାଠ ତାଙ୍କ ନୈତିକତା ଉପରେ ପ୍ରଶ୍ନ ଉଠାଉଛି: ବିଜେଡି

ଭୁବନେଶ୍ୱର,୩।୬(ସୁନିତ୍ ମିଶ୍ର)

ଭାଜପା ରାଜ୍ୟ ସଭାପତି ମନମୋହନ ସାମଲ ବାର୍ କାଉନସିଲ ଓ ନିର୍ବାଚନ କମିଶନଙ୍କୁ ଅଲଗା ଅଲଗା ସତ୍ୟପାଠ ଜରିଆରେ ବିଭିନ୍ନ ମିଥ୍ୟା ତଥ୍ୟ ଦେଇଥିବା ନେଇ ବିଜେଡି ପ୍ରଶ୍ନ ଉଠାଇଛି। ରାଷ୍ଟ୍ରୀୟ ଦଳର ରାଜ୍ୟ ସଭାପତି ଭାବେ କାର୍ଯ୍ୟ କରି ଆସୁଥିବା ମନମୋହନଙ୍କ ମିଥ୍ୟା ସତ୍ୟପାଠ ତାଙ୍କ ନୀତି ଓ ନୈତିକତା ଉପରେ ପ୍ରଶ୍ନ ସୃଷ୍ଟି କରିଛି ବୋଲି ବିଜେଡି କହିଛି। ଶଙ୍ଖ ଭବନଠାରେ ମଙ୍ଗଳବାର ଖବରଦାତା ସମ୍ମିଳନୀରେ ଦଳର ମୁଖପାତ୍ର ଲେନିନ୍ ମହାନ୍ତି କହିଛନ୍ତି, ୨୦୧୫ରେ ମନମୋହନ ରାଜ୍ୟ ବାର୍ କାଉନସିଲ ପାଖରେ ଦାଖଲ କରିଥିବା ସତ୍ୟପାଠରେ ସେ ୧୯୮୬ରୁ ଚାନ୍ଦବାଲି କୋର୍ଟରେ ଓକିଲାତି କରୁଥିବା ଦର୍ଶାଇଥିଲେ। ଏହି ସତ୍ୟପାଠରେ ୨୦୦୪ରୁ ୨୦୦୯ ପର୍ଯ୍ୟନ୍ତ ରାଜ୍ୟ ମନ୍ତ୍ରିମଣ୍ଡଳରେ ଖାଦ୍ୟ ଯୋଗାଣ ଓ ରାଜସ୍ୱ ମନ୍ତ୍ରୀ ଭାବେ କାର୍ଯ୍ୟ କରିଥିଲେ ବୋଲି ସୂଚନା ଦେଇ ନ ଥିଲେ। ସେହିପରି ୨୦୧୯ ଓ ୨୦୨୪ ସାଧାରଣ ନିର୍ବାଚନରେ ନିର୍ବାଚନ କମିଶନରଙ୍କ ପାଖରେ ଦାଖଲ କରିଥିବା ସତ୍ୟପାଠରେ ସେ ଓକିଲାତି କରୁଥିବା ଉଲ୍ଲେଖ କରି ନ ଥିଲେ। ଏହି ସତ୍ୟପାଠରେ ସମାଜସେବା ତାଙ୍କର ପେସା ବୋଲି ଉଲ୍ଲେଖ କରିଛନ୍ତି। ଏ ସମ୍ବନ୍ଧରେ ଏକ ଅଭିଯୋଗ ପାଇବା ପରେ ରାଜ୍ୟ ବାର୍ କାଉନସିଲ ଦ୍ୱାରା ମନମୋହନଙ୍କୁ କାରଣ ଦର୍ଶାଅ ନୋଟିସ ଜାରି କରାଯାଇଥିବା ଲେନିନ୍ କହିଛନ୍ତି। ମନମୋହନ କାରଣ ଦର୍ଶାଅ ନୋଟିସର ଉତ୍ତର ରଖିବା ସହ ଜନସାଧାରଣଙ୍କ ସମ୍ମୁଖରେ ସ୍ପଷ୍ଟୀକରଣ ଦିଅନ୍ତୁ ବୋଲି ସେ ଦାବି କରିଛନ୍ତି।

ସୋଲାର ଫେନ୍ସିଂ ତାରରେ ଲାଗି ମାଈ ହାତୀ ମୃତ

ଫାର୍ମ ହାଉସ ମାଲିକଙ୍କୁ ପଚରାଉଚରା, ପେଶିନ ଜବତ

ଛେଣ୍ଡିପଦା,୩।୬ (ଅଜିତ ଧଳ)

ଅନୁଗୋଳ ଜିଲା ଛେଣ୍ଡିପଦା ବନାଞ୍ଚଳ ଡଙ୍ଗାପାଳ ବିଟ୍‌ର ନାଳିଆ ସାହିରେ ସୋମବାର ରାତି ୮ଟା ବେଳେ ଏକ ମାଈ ହାତୀର ମୃତ୍ୟୁ ହୋଇଛି। ଏକ ଫାର୍ମ ହାଉସର ସୋଲାର ଫେନ୍ସିଂ ତାରରେ ଲାଗି ହାତୀଟି ପ୍ରାଣ ହରାଇଥିବା ବନବିଭାଗ ପକ୍ଷରୁ ସୂଚନା ଦିଆଯାଇଛି। ଖବରପାଇ ରାତିରେ ଛେଣ୍ଡିପଦା ବନାଞ୍ଚଳ ଅଧିକାରୀ ଶୁଭ୍ରା ଶୁଚିସ୍ମିତା ମହାପାତ୍ର ଓ ଛେଣ୍ଡିପଦା ପ୍ରାଣୀଧନ ଚିକିତ୍ସକ ଟିମ୍ ପହଞ୍ଚି ଘଟଣାର ଅନୁଧ୍ୟାନ କରିଥିଲେ। ମଙ୍ଗଳବାର ସକାଳେ ଅନୁଗୋଳ ଡିଏଫଓ ନୀତୀଶ କୁମାର, ଏସିଏଫ୍ ବିଦ୍ୟାସାଗର, ଭୁବନେଶ୍ୱରରୁ ଟାସ୍କ ଫୋର୍ସ ନିରୀକ୍ଷକ ସୁଧାକର ସିଂ, ସାତକୋଶିଆ ଡାକ୍ତରୀ ଟିମ୍ ଓ ଛେଣ୍ଡିପଦା ବିଦ୍ୟୁତ୍ ବିଭାଗର କର୍ମଚାରୀମାନେ ପହଞ୍ଚି ତଦନ୍ତ କରିଥିଲେ। ସୋଲାର କରେଣ୍ଟ ଲାଗି ହାତୀର ଜୀବନ ଯିବା ଜିଲାରେ ପ୍ରଥମ ଘଟଣା ହୋଇଥିବାରୁ ଏହା କେମିତି ସମ୍ଭବ ହେଲା ତାହାକୁ ନେଇ ବନ ବିଭାଗ ପକ୍ଷରୁ ତଦନ୍ତକୁ ଜୋର୍‌ଦାର କରାଯାଇଛି।

ସୂଚନା ଅନୁଯାୟୀ, ଡଙ୍ଗାପାଳ ସଂରକ୍ଷିତ ଜଙ୍ଗଲରୁ ଏକ ୧୭ ଟିକିଆ ହାତୀ ପଲ ବନବିଭାଗ କରିଥିବା ସୋଲାର ଫେନ୍ସିଂ ଅତିକ୍ରମ କରି ଡଙ୍ଗାପାଳ ଗାଁର ନାଳିଆ ସାହିରେ ଥିବା ସୁଦାମ ପ୍ରଧାନଙ୍କ ଫାର୍ମ ହାଉସ ନିକଟକୁ ଆସିଥିଲେ। ଫାର୍ମ ହାଉସ ତଥା ଗାଁକୁ ହାତୀ ନ ଆସିବା ପାଇଁ ସୁଦାମ ଗତ ୫ ବର୍ଷ ହେଲା ସୋଲାର ଫେନ୍ସିଂ କରିଥିବାବେଳେ ତାଙ୍କଠାରୁ ପଙ୍କଜ ପ୍ରଧାନ ସଂଯୋଗ ନେଇ ସୋଲାର ବାଡ଼ କରିଥିଲେ। ରାତି ପ୍ରାୟ ୮ଟା ବେଳେ ଉକ୍ତ ହାତୀପଲରୁ ଏକ ମାଈ ହାତୀ ପଙ୍କଜ ଲଗାଇଥିବା ସୋଲାର ବାଡ଼ ସଂସ୍ପର୍ଶରେ ଆସି ପ୍ରାଣ ହରାଇଥିଲା। ଖବରପାଇ ଅଧିକାରୀମାନେ ପହଞ୍ଚି ଫାର୍ମ ହାଉସ ମାଲିକଙ୍କୁ ପଚରାଉଚରା କରିବା ସହ ସୁଦାମଙ୍କ ଫାର୍ମରେ ଲାଗିଥିବା ସୋଲାର ଫେନ୍ସିଂ ମେଶିନ ଓ ହାତୀ ଦେହରେ ଲାଗିଥିବା ତାରକୁ ଜବତ କରିଥିଲେ। ପିସିସିଏଫ୍‌ଙ୍କ ନିର୍ଦ୍ଦେଶରେ ବିଭିନ୍ନ ଦିଗକୁ ନେଇ ତଦନ୍ତ ଚାଲିଥିବା ବେଳେ ସୋଲାର ଫେନ୍ସିଂ ମେଶିନ କେତେ ଝଟ୍‌କା ଦେଉଛି ଏବଂ ଏହି ମେଶି

ବସ୍ତୁତଃ, ଅଧିକାଂଶ ମଣିଷ ବନ୍ଦୀଶାଳାରେ ରହୁଥିବା ବନ୍ଦୀମାନଙ୍କ ପରି। ସେମାନେ ତାଙ୍କ ଘରର ସବୁ ଦ୍ୱାର ଓ ଝରକା ବନ୍ଦ କରି ତା'ଭିତରେ ରହିଥାନ୍ତି। ତେଣୁ ଏହା ସ୍ୱାଭାବିକ କଥା ଯେ, ସେମାନେ ଅଣନିଃଶ୍ୱାସୀ ବୋଧ କରନ୍ତି। ସେମାନଙ୍କ ପାଖେ ଦ୍ୱାର ଝରକାର ଚାବିଥାଏ। କିନ୍ତୁ ସେମାନେ ଖୋଲନ୍ତି ନାହିଁ। –ଶ୍ରୀମା

ଉତ୍ତରପୂର୍ବାଞ୍ଚଳରେ ଭୂସ୍ଖଳନ

ଦକ୍ଷିଣ ପଶ୍ଚିମ ମୌସୁମୀ ବାୟୁ ଗତ ସପ୍ତାହରେ କେରଳ ଛୁଇଁଥିଲା। ଦୀର୍ଘ ୧୬ ବର୍ଷ ପରେ ଏହା ସଅଳ ଆସିଥିବାରୁ ଗରମ ଗୁଳୁଗୁଳିରୁ ସମସ୍ତେ ତ୍ରାହି ପାଇବା ସହ ଖୁସି ବ୍ୟକ୍ତ କରିଥିଲେ। କାରଣ ଭଲ ମୌସୁମୀ ବର୍ଷା କୃଷି ଉତ୍ପାଦନ ବୃଦ୍ଧି କରେ ଓ ଅର୍ଥନୀତିକୁ ସୁହାଏ। କିନ୍ତୁ ଆରମ୍ଭରୁ ମୌସୁମୀ ପ୍ରବେଶ ବଡ଼ ଧରଣର ବିପର୍ଯ୍ୟୟ ସୃଷ୍ଟି କରିଛି। ଉତ୍ତର ପୂର୍ବାଞ୍ଚଳ ରାଜ୍ୟଗୁଡ଼ିକରେ ଏହା ପହଞ୍ଚିବା ପରେ ପ୍ରବଳ ବର୍ଷିବା ଯୋଗୁ ବନ୍ୟା ଓ ଭୂସ୍ଖଳନ ଘଟି ଏଯାବତ୍ ୩୬ ଜଣଙ୍କର ମୃତ୍ୟୁ ହୋଇସାରିଲାଣି। ଉଦ୍ଧାର କାର୍ଯ୍ୟ ଜାରି ରହିଥିବାବେଳେ ଜୁନ ୨ରେ ସିକିମ୍‌ର ଚେତନଠାରେ ଚାଲିଥିବା ଏକ ମିଲିଟାରି କ୍ୟାମ୍ପରେ ଭୂସ୍ଖଳନ ଯୋଗୁ ୩ ଯବାନଙ୍କ ମୃତ୍ୟୁ ହେବା ସହ ୬ ଜଣ ନିଖୋଜ ଅଛନ୍ତି। ଉତ୍ତର ପୂର୍ବାଞ୍ଚଳର ୮ଟି ରାଜ୍ୟ ମଧ୍ୟରୁ ବିଶେଷକରି ଆସାମ, ଅରୁଣାଚଳ ପ୍ରଦେଶ, ମେଘାଳୟ, ସିକ୍କିମ, ତ୍ରିପୁରା ଓ ମଣିପୁରରେ ବନ୍ୟା ଏବଂ ଭୂସ୍ଖଳନ କାରଣରୁ ପାଖାପାଖି ୬ ଲକ୍ଷ ଲୋକ ପ୍ରଭାବିତ ହୋଇଛନ୍ତି। ଆସାମ ସବୁଠୁ ବେଶୀ ପ୍ରଭାବିତ ହୋଇଛି ଏବଂ ସେଠାରେ ୧୧ ଜଣଙ୍କର ମୃତ୍ୟୁ ହୋଇଥିବା ବେଳେ ଅରୁଣାଚଳପ୍ରଦେଶରେ ୧୦ ଜଣଙ୍କ ପ୍ରାଣ ଯାଇଛି।

ଦେଖିବାକୁ ଗଲେ ପାହାଡ଼ିଆ ଅଞ୍ଚଳରେ ପ୍ରବଳ ବର୍ଷା ହୁଏ। ବନ୍ୟା ମଧ୍ୟ ହୋଇଥାଏ। କିନ୍ତୁ ପାହାଡ଼ ଅଞ୍ଚଳରେ କ୍ଷୟକ୍ଷତି ଅତ୍ୟନ୍ତ ସୀମିତ ରହିଥାଏ। ତେବେ ଭାରତବର୍ଷର ଉତ୍ତରାଖଣ୍ଡ ରାଜ୍ୟରୁ ଆରମ୍ଭ କରି ଅରୁଣାଚଳ ପର୍ଯ୍ୟନ୍ତ ତଥାକଥିତ ବିକାଶ ନାମରେ ଯେଉଁଭଳି ପରିବେଶକୁ ଧ୍ୱଂସ କରାଯାଉଛି, ସେଥିପାଇଁ ଜୀବନ ଏବଂ ସମ୍ପତ୍ତି ହାନି ବୃଦ୍ଧି ପାଉଛି। ବିଗତ ଦଶନ୍ଧିରେ ଉତ୍ତରପୂର୍ବାଞ୍ଚଳରେ ବର୍ଷା ଓ ତଜ୍ଜନିତ ଭୂସ୍ଖଳନ ତୀବ୍ରତା ଅନେକ ଗୁଣ ବୃଦ୍ଧି ପାଇଛି। ମୌସୁମୀ ବ୍ୟତୀତ ଅନିୟମିତ ପାଣିପାଗ ଯୋଗୁ ବର୍ଷର ଅନ୍ୟ ସମୟରେ ହେଉଥିବା ପ୍ରବଳ ବର୍ଷା ମଧ୍ୟ ଉତ୍ତରପୂର୍ବ ରାଜ୍ୟରେ ହଠାତ୍ ବନ୍ୟା ଓ ଭୂସ୍ଖଳନର କାରଣ ପାଲଟୁଛି। ଜିଓଗ୍ରାଫିକାଲ ସର୍ଭେ ଅଫ୍ ଇଣ୍ଡିଆ ତଥ୍ୟ ଅନୁଯାୟୀ, ୨୦୧୭ରୁ ୨୦୨୪ ମଧ୍ୟରେ ୫୯୨ଟି ଭୂସ୍ଖଳନ ହୋଇଥିବାବେଳେ କେବଳ ୨୦୨୪ରୁ ଏଯାବତ୍ ୧୯୬ଟି ଘଟିସାରିଲାଣି। ତେବେ ଏବେ ଘଟୁଥିବା ବନ୍ୟା ଓ ଭୂସ୍ଖଳନର ଭୟଙ୍କର ରୂପ ପଛରେ ଥିବା ବଡ଼ କାରଣ ହେଉଛି ପାଣିପାଗ ପ୍ରଣାଳୀରେ ପରିବର୍ତ୍ତନ ଓ ମଣିଷକୃତ କାର୍ଯ୍ୟକଳାପ। ପାହାଡ଼ ଓ ଘଞ୍ଚ ଜଙ୍ଗଲଘେରା ଏହି ଉତ୍ତରପୂର୍ବ ରାଜ୍ୟଗୁଡ଼ିକରେ ବିଭିନ୍ନ ଭିତ୍ତିଭୂମି ବିକାଶ କାର୍ଯ୍ୟ ଜୋରସୋରରେ ଚାଲିଛି। ଏଥିପାଇଁ ପାହାଡ଼ ଫଟାଇବାଠାରୁ ଆରମ୍ଭ କରି ଜଙ୍ଗଲ ଧ୍ୱଂସ କରାଯାଉଛି। କ୍ଷୁଦ୍ର ପ୍ରାକୃତିକ ଜଳଧାରର ଗତିରୋଧ ମଧ୍ୟ କରାଯାଉଛି। ବିଶେଷକରି ଉତ୍ତରପୂର୍ବ ରାଜ୍ୟଗୁଡ଼ିକରେ ବ୍ରହ୍ମପୁତ୍ର ଓ ବରାକ୍ ଦୁଇ ମୁଖ୍ୟ ନଦୀ ସହିତ ତିସ୍ତା, ଦିବଙ୍ଗ, ଟିଆଲ, ଡୋୟାଙ୍ଗ, ଲଙ୍ଗାଇ ଭଳି ଅନେକ ଛୋଟବଡ଼ ନଦୀ ପ୍ରବାହିତ ହେଉଛି। ଏବେ ଏହିସବୁ ନଦୀରେ ଜଳବିଦ୍ୟୁତ୍ ପ୍ରକଳ୍ପ ପାଇଁ ତଥା ଏହାର ତଟବର୍ତ୍ତୀ ଅଞ୍ଚଳରେ ଅନ୍ୟାନ୍ୟ ଭିତ୍ତିଭୂମି ବିକାଶ ଉପରେ ଗୁରୁତ୍ୱ ଦିଆଯାଉଛି। ଏହା ସହ ନିକଟରେ ପରିବହନ ଓ ଜାତୀୟ ରାଜପଥ ମନ୍ତ୍ରଣାଳୟ ତଥ୍ୟରୁ ଜଣାପଡ଼ିଛି ଯେ, ଅରୁଣାଚଳପ୍ରଦେଶ, ଆସାମ, ନାଗାଲାଣ୍ଡ, ମଣିପୁର ଓ ତ୍ରିପୁରାରେ ୧୮୬ଟି ଜାତୀୟ ରାଜପଥ ପ୍ରକଳ୍ପ କାମ ଚାଲିଛି। ଉଦ୍‌ବେଗର ବିଷୟ ହେଉଛି, ଇଣ୍ଡିଆ ଷ୍ଟେଟ୍ ଅଫ୍ ଫରେଷ୍ଟ ରିପୋର୍ଟ (ଆଇଏସ୍‌ଏଫ୍‌ଆର୍)ର ତଥ୍ୟ। ଏଥିରେ ଦର୍ଶାଯାଇଛି ଯେ, ୨୦୧୩ରୁ ୨୦୨୩ ମଧ୍ୟରେ ସମଗ୍ର ଉତ୍ତରପୂର୍ବାଞ୍ଚଳରୁ ପାଖାପାଖି ୪ ହଜାର ବର୍ଗ କିଲୋମିଟର ଜଙ୍ଗଲ ନଷ୍ଟ କରାଯାଇସାରିଲାଣି, ଯାହା ଗୋଆର ଆକାରଠାରୁ ଅଧିକ।

ଏହା ସତ ଯେ, ପରିବର୍ତ୍ତିତ ଜଳବାୟୁ ଯୋଗୁ ପାଣିପାଗ ମଧ୍ୟ ବଦଳି ଚାଲୁଛି। ତାହାକୁ ସାମ୍ନା କରିବା ଲାଗି ସବୁସ୍ତରରେ ପ୍ରସ୍ତୁତି ହେବା ଆବଶ୍ୟକ। ଅନ୍ୟପକ୍ଷରେ ଉତ୍ତର ପୂର୍ବାଞ୍ଚଳରେ ଗମନାଗମନ ଓ ପରିବହନକୁ ଗୁରୁତ୍ୱ ଦିଆଯିବା ଭଲ କଥା। କିନ୍ତୁ ସେଠାକାର ଭୌଗୋଳିକ ସ୍ଥିତି ଓ ଭଙ୍ଗୁର ଭୂପୃଷ୍ଠକୁ ଦେଖି ପରିସଂସ୍ଥାନକୁ କ୍ଷତି ନ ପହଞ୍ଚାଇଲା ଭଳି ଭିତ୍ତିଭୂମି ବିକଶିତ କରାଯିବା ଦରକାର। ଯେଉଁଠାରେ ସେସବୁକୁ ଅଣଦେଖା କରାଯାଉଛି, ସେଭଳି ସ୍ଥଳେ ବିପର୍ଯ୍ୟୟ ବଡ଼ ଆକାରରେ ଆସୁଛି। ଭିତ୍ତିଭୂମି ବିକାଶ ଯୋଜନା ପରିବେଶ ଉପଯୋଗୀ ହେଲେ ଅର୍ଥାତ୍ ପାହାଡ଼ ଓ ଜଙ୍ଗଲର କ୍ଷତି ହ୍ରାସ କରାଯାଇପାରିଲେ, ହୁଏତ ବିପତ୍ତିର ତୀବ୍ରତା କମ୍ କରାଯାଇପାରିବ। ଏଥିପାଇଁ ଆଗକୁ ଏକ ସମ୍ମିଳିତ ଯୋଜନା ହାତକୁ ନେବା ସହ ବିପର୍ଯ୍ୟୟ ପରବର୍ତ୍ତୀ ପୁନର୍ଗଠନ ପାଇଁ ପ୍ରସ୍ତୁତ ହୋଇ ରହିଲେ ଦେଶର ସବୁ ପାହାଡ଼ିଆ ଅଞ୍ଚଳରେ ଅଧିବାସୀଙ୍କ ସୁରକ୍ଷା ସୁନିଶ୍ଚିତ କରାଯାଇପାରିବ। ହୁଏତ ଏହାର ପଛା ହୋଇପାରେ ଏକ ନୂଆ ମନ୍ତ୍ରଣାଳୟ ସୃଷ୍ଟି। ସେହି ବିଭାଗ କେବଳ ଏହିଭଳି ପରିସଂସ୍ଥାଗତ ସମ୍ବେଦନଶୀଳ ଅଞ୍ଚଳଗୁଡ଼ିକରେ ଯେତେ ପ୍ରକାରର ବିକାଶ ପ୍ରକଳ୍ପ ହାତକୁ ନିଆଯିବ, ସେସବୁ ତାହାଦ୍ୱାରା ପରିଚାଳିତ ହେବ। ବିଶେଷ ଦୃଷ୍ଟି ଦିଆ ନ ଗଲେ ଏହିଭଳି କ୍ଷତି ଭବିଷ୍ୟତରେ ମଧ୍ୟ ଲାଗି ରହିବ।

su|do|ku
Puzzles by Srikant Ghosh

ସୁ-ଡୋ-କୁ

		5				7		
3		7						
	8		4	7				
			5		1		3	
	5		6	9			1	
6		2					9	
	4					2		1
					6			8
	3					5	4	

ଏହାର ଉତ୍ତର ଆସନ୍ତାକାଲି ପ୍ରକାଶ ପାଇବ

ଉପରେ ପ୍ରଦତ୍ତ ସୁଡୋକୁର ଏପରି ସମାଧାନ କରିବାକୁ ହେବ, ଯେପରି ପ୍ରତ୍ୟେକ ଧାଡି, ସ୍ତମ୍ଭ ଓ ଆୟତାକାର ବାକ୍ସ ଭିତରେ ୧ରୁ ୯ ପର୍ଯ୍ୟନ୍ତ ଅଙ୍କ ରହିବ।

2	4	9	1	6	7	5	3	8
3	1	7	8	5	9	6	4	2
8	6	5	2	3	4	1	7	9
4	9	3	5	7	8	2	6	1
7	2	6	3	9	1	4	8	5
1	5	8	4	2	6	7	9	3
6	3	2	7	8	5	9	1	4
5	7	1	9	4	3	8	2	6
9	8	4	6	1	2	3	5	7

ଗତକାଲିର ଉତ୍ତର

ବ୍ୟକ୍ତିବାଦ ସହ ଟେକ୍ନୋଲୋଜିର ଟକ୍କର

ସହଦେବ ସାହୁ

ଗଣତନ୍ତ୍ରରେ ବିଶ୍ୱାସ କରୁଥିବା ଲୋକଙ୍କ ସାଧାରଣ ଜ୍ଞାନ ଯେ ଲେଜିସ୍‌ଲେଚର (ବିଧାୟିକା), ଏକ୍‌ଜିକ୍ୟୁଟିଭ୍ (କାର୍ଯ୍ୟପାଳିକା) ଓ ଜୁଡିସିଆରି (ନ୍ୟାୟପାଳିକା) ନାମକ ସରକାରଙ୍କ ତିନୋଟି ଶାଖା ଭିତରେ ବାଲାନ୍ସ (ଛକାପଞ୍ଜା) ରହିଥାଏ, କେହି କାହାକୁ ସୀମାବାହାରକୁ ଯିବାକୁ ଛାଡ଼ିବେ ନାହିଁ, ତେଣୁ ଆଇନର ଶାସନ ଚାଲେ। ମାର୍କିନ ଗଣତନ୍ତ୍ରରେ ଡୋନାଲ୍ଡ ଟ୍ରମ୍ପ ତାଙ୍କର ଦ୍ୱିତୀୟ ଥରର ରାଷ୍ଟ୍ରପତିତ୍ୱରେ (ମାର୍କିନ୍ ସମ୍ବିଧାନର ଧାରା ୨କୁ ଉଦ୍ଧାର କରି) କାର୍ଯ୍ୟପାଳିକା କ୍ଷମତାର ଏମିତି ବ୍ୟବହାର କରୁଛନ୍ତି ଯେ ନ୍ୟାୟପାଳିକା ଓ ବିଧାୟିକା ଉଭୟ ନ୍ୟୂନ ମନେହେଉଛନ୍ତି: ଆଇନ ଟ୍ରମ୍ପଙ୍କ ବାଟରେ ଚାଲୁଛି। କଂଗ୍ରେସ (ଆମର ସଂସଦର ପ୍ରତିରୂପ) ଚୁପ୍ ରହିଛି। ଇଂଲିଶରେ କଥା ଅଛି: ପିପୁଲ ଡିଜର୍ଭ ଦ ଗଭର୍ନମେଣ୍ଟ ଦେ ଗେଟ୍; ଲୋକଙ୍କୁ ସେମାନଙ୍କ ଇଚ୍ଛାର ସରକାର ମିଳେ। ସରକାର ବୋଇଲେ ସାଧାରଣ ଲୋକେ କାର୍ଯ୍ୟପାଳିକାକୁ ବୁଝନ୍ତି। ରାଷ୍ଟ୍ରପତି ତା'ର ମୁଖ୍ୟ। ୟୁଏସ୍‌ଏରେ ସରକାରଙ୍କ କାମ ମାନେ ରାଷ୍ଟ୍ରପତି ଟ୍ରମ୍ପଙ୍କ କାମ: ଆସନ୍ତୁ ଦେଖିବା ତାଙ୍କ କାମ କିପରି ଆଭ୍ୟନ୍ତରୀଣ ଶାସନକ୍ରିୟାକୁ ଆଉ ଅନ୍ତର୍ଜାତୀୟ ସ୍ତରର ରାଜନୀତିକୁ ପ୍ରଭାବିତ କରୁଛି।

ଟ୍ରମ୍ପଙ୍କ ପ୍ରଥମ କାମ ହେଲା ନିର୍ବାଚନୀ ଖର୍ଚ୍ଚରେ ସାହାଯ୍ୟ କରିଥିବା ଡିଜିଟାଲ୍ ଯୁଗର ଜଣେ କୁବେର ଏଲନ୍ ମସ୍କଙ୍କୁ ସେ ସମ୍ବିଧାନାତିରିକ୍ତ କ୍ଷମତା ଦେଇ ସରକାର-ବାହାରେ ସେକ୍ରେଟାରୀ (ଆମ ଦେଶର ମନ୍ତ୍ରୀ ଭଳି) ପାହ୍ୟା ଦେଇ ଡିପାର୍ଟମେଣ୍ଟ ଅଫ୍ ଗଭର୍ନମେଣ୍ଟ ଏଫିସିଏନ୍ସି (ଡିଓଜିଇ)ର ମୁଖ୍ୟ କରିଦେଲେ। ସରକାରରେ ବଦ୍‌ଖର୍ଚ୍ଚ କମାଇବା ଲକ୍ଷ୍ୟରେ ମସ୍କ କାର୍ଯ୍ୟପାଳିକାର ବିଭିନ୍ନ ସ୍ତର ଓ ଶାଖାକୁ ଘାଣ୍ଟି ପକାଇଲେ, ଅଯଥା ଖର୍ଚ୍ଚ କହି ସେ ବିଦେଶୀ ସରକାର ଓ ସଂସ୍ଥାକୁ ତଥା ଦେଶ ଭିତରର ସଂସ୍ଥା ଓ ଅନୁଷ୍ଠାନଙ୍କୁ ଦିଆଯାଉଥିବା ଆର୍ଥିକ ସହାୟତା ବନ୍ଦ କଲେ, ଦେଶ ଭିତରେ ବହୁତ ସରକାରୀ ସଂସ୍ଥାକୁ ଅଦରକାରୀ କହି ସେମାନଙ୍କ ସେବା ବନ୍ଦ କଲେ, ତାଙ୍କ ହିସାବରେ ବଳକା ମନେ ହେଉଥିବା କର୍ମଚାରୀମାନଙ୍କୁ ଛଟେଇ କଲେ, ସରଜମିନ୍‌ରୁ କର୍ମଚାରୀମାନଙ୍କୁ ମୁଖ୍ୟ ଅଫିସ୍‌କୁ ଫେରାଇ ଆଣିଲେ। ଅଫିସରେ ଜାଗା ନାହିଁ, ଚେୟାର୍ ଟେବୁଲ ନାହିଁ, ପାନୀୟ ଜଳ ଯୋଗାଣ ଯନ୍ତ୍ର ଅସଜଡା, ହାତଧୋଇବା ସାବୁନ ଓ ହାତପୋଛିବା କାଗଜ ନାହିଁ, ଅସୁତରା ପରିବେଶରେ ଦିନକୁ ପୂରା ୮ଘଣ୍ଟା କାମ, ଓଭର୍‌ଟାଇମ୍ ନାହିଁ। କୌଣସି ଫେଡେରାଲ୍ କର୍ମଚାରୀ କ୍ରେଡିଟ୍ କାର୍ଡ ଜରିଆରେ ଦିନକୁ ଏକ ଡଲାରରୁ ବେଶୀ ଖର୍ଚ୍ଚ କରିପାରିବେ ନାହିଁ। ଘରର ନିତିଦିନିଆ ଖର୍ଚ୍ଚ ତୁଲାଇବାରେ ଅସୁବିଧା ସାଙ୍ଗକୁ ବର୍ଜ୍ୟ ପରିବେଶରେ ଅଫିସ ଭିତରେ ଗୋଞ୍ଜି ହୋଇ କାମ କରିବା କର୍ମଚାରୀଙ୍କ ଭିତରେ ଡିପ୍ରେଶନ୍ (ମାନସିକ ଅବସାଦ) ଆଣୁଛି।

ଦେଶର ଆର୍ଥିକ ସ୍ଥିତିକୁ ମଜଭୁତ କରିବା ଆଳରେ, ମେକ୍ ଆମେରିକା ଗ୍ରେଟ୍ ଏଗେନ୍

ନାରା ଦେଇଥିବା ଟ୍ରମ୍ପ୍ ଧମକ ଦେଇଛନ୍ତି ଯେ ଦରିଆପାରି ମାର୍କିନ୍ କମ୍ପାନୀମାନେ ଦେଶକୁ ଫେରନ୍ତୁ, ନ ହେଲେ ସେମାନଙ୍କ ସାମଗ୍ରୀ ଉପରେ ଉଚ୍ଚହାରର ଶୁଳ୍କ ବସାଯିବ। ଯେଉଁ ଦେଶମାନେ ଆମେରିକାର ରପ୍ତାନି ଦ୍ରବ୍ୟ ଉପରେ ଶୁଳ୍କ ବସାଇଛନ୍ତି ସେମାନଙ୍କ ସାମଗ୍ରୀ ଉପରେ ଆମଦାନୀ ଶୁଳ୍କ ହାର ଖୁବ୍ ଉଚ୍ଚା କରୁଛନ୍ତି ବା କରିବାର ଧମକ ଦେଇଛନ୍ତି (ସମ୍ବିଧାନ କାର୍ଯ୍ୟପାଳିକାକୁ ଏପରି କ୍ଷମତା ଦେଇ ନାହିଁ ବୋଲି ଫେଡେରାଲ୍ କୋର୍ଟର ଏକ ବେଞ୍ଚ ଏବେ ରାୟ ଦେଇଛନ୍ତି)।

ଦେଶ ବିଦେଶର ଗ୍ରାହକମାନେ ଇ-ମେଲ୍‌ରୁ ୱେବ୍ ଯାଏ ଦଣ୍ଡାଳିଲା (ବ୍ରାଉଜିଂ) ବେଳେ ଆମେରିକାରେ ଥିବା ସମ୍ପୃକ୍ତ କମ୍ପାନୀମାନେ ସାଇତି ରଖି ପାରୁଛନ୍ତି ଏବଂ ଟ୍ରମ୍ପଙ୍କ ସରକାରଙ୍କୁ ଯାଞ୍ଚ ବେଳେ ସାହାଯ୍ୟ କରୁଛନ୍ତି ବୋଲି ଅନ୍ୟ ଦେଶମାନଙ୍କ ଧାରଣା, କାରଣ ଏହା ଚିହ୍ନିତ ବା ସନ୍ଦିଗ୍ଧ ବ୍ୟକ୍ତିଙ୍କ ଆଚରଣ ଓ ଉଚ୍ଚାରଣକୁ ପରୀକ୍ଷା କରି ଆମେରିକା ସରକାର ତାଙ୍କର ବୈଦେଶିକ ନୀତି ତିଆରି କରନ୍ତି ବୋଲି ଅନେକଙ୍କ ଧାରଣା। ୟୁକ୍ରେନକୁ ବା ଦକ୍ଷିଣ ଆଫ୍ରିକାକୁ ଗାଳିଦେବା, ଚାଇନା ଓ ରୁଷିଆକୁ ନାଲିଆଖି ଦେଖାଇବା, ଗୋରା ଦକ୍ଷିଣ ଆଫ୍ରିକୀୟଙ୍କୁ ମାଗଣା ନାଗରିକତ୍ୱ ପ୍ରଦାନ କରିବା, ଗାଜାରେ ଗୃହନିର୍ମାଣ ଯୋଜନା ପ୍ରସ୍ତାବ ଦେବା ଭଳି କାମ ହାତକୁ ନେବା ମୂଳରେ ଆମେରିକୀୟ ଟେକ୍ କମ୍ପାନୀମାନଙ୍କ ମେମୋରି ଭଣ୍ଡାର କାମ ଦେଉଛି, ସେମାନଙ୍କ କ୍ଲାଉଡ୍ ଷ୍ଟୋରେଜ୍‌ର କଣ୍ଟ୍ରୋଲ ଆମେରିକାରେ ଅଛି। ଟ୍ରମ୍ପଙ୍କ ଦାଦାଗିରି କେବଳ ଅନ୍-ଲାଇନ୍ ବ୍ୟବସ୍ଥାକୁ କଣ୍ଟ୍ରୋଲ କରୁନାହିଁ, ସେମାନଙ୍କର ସାର୍ବଭୌମତ୍ୱ କ୍ଷୁଣ୍ଣ କରୁଛି। ତେଣୁ ସେମାନେ ନିଜର କ୍ଲାଉଡ୍ ଷ୍ଟୋରେଜ୍ ତିଆରି କଲେଣି। ଫ୍ରାନ୍ସ ଓ ଜର୍ମାନୀ ସରକାର ଗୁଗଲ ଡକ୍‌ସ (ଡକ୍ୟୁମେଣ୍ଟସ୍)ସହ ପ୍ରତିଦ୍ୱନ୍ଦ୍ୱିତା କରି ନିଜର ଡକ୍‌ସ ଓ ୱାର୍ଡ ପ୍ରସେସର୍ ଆରମ୍ଭ କଲେଣି। (ଯେମିତି ଭାରତ ତା'ର ନ୍ୟାଶ୍‌ନାଲ୍ ଇନଫର୍‌ମେଟିକ୍ସ କର୍ପୋରେଶନ୍ – ଏନ୍‌ଆଇସି – ଜରିଆରେ ଡାଟା ଭଣ୍ଡାର ତିଆରି ଆରମ୍ଭ କରିଛି, ଏସିଆ ମହାଦେଶର ଯେ କୌଣସି ସ୍ଥାନକୁ ଠିକ୍ ଚିହ୍ନଟ କରିବାର ନିଜସ୍ୱ ଜିପିଏସ୍ ତିଆରି କଲାଣି, ଆମେ ଅପରେଶନ୍ ସିନ୍ଦୂର ବେଳେ ଜାଣିଲୁ କିପରି ବାୟୁମଣ୍ଡଳରେ ଇଲେକ୍ଟ୍ରୋନିକ୍ ମାଧ୍ୟମ ସାମରିକ ନୀତି ନିର୍ଦ୍ଧାରଣରେ ସାହାଯ୍ୟ କରେ।) ୟୁରୋପିଆନ୍ ୟୁନିୟନ୍‌ର ୯ଟି ଯାକ ଦେଶ ସନ୍ଦେହ କରୁଛନ୍ତି ରୁଷିଆ ଆକ୍ରମଣରେ ଟ୍ରମ୍ପଙ୍କ ଆମେରିକା ଯଥେଷ୍ଟ ସାହାଯ୍ୟ କରି ନ ପାରେ। ୟୁକ୍ରେନ-ରୁଷିଆ ଯୁଦ୍ଧ ସମ୍ପର୍କରେ ଟ୍ରମ୍ପ-ପୁଟିନଙ୍କ ଆଲୋଚନା ଏକ ସାମରିକ ମିଳାମିଶା ଭଳି ଦିଶୁଛି, ବିଶ୍ୱ ଏକ ତ୍ରିଶକ୍ତି (ଆମେରିକା, ରୁଷିଆ ଓ ଚାଇନା) ବଳୟ ଭିତରକୁ ଯାଉଥିବାର ସନ୍ଦେହ ହେଉଛି। ରୁଷିଆ ଦ୍ୱାରା ଆକ୍ରାନ୍ତ ୟୁକ୍ରେନ୍ ରାଷ୍ଟ୍ରପତି ଏବଂ ଦେଖାକରିବାକୁ ଆସିଥିବା ଦକ୍ଷିଣ ଆଫ୍ରିକାର ରାଷ୍ଟ୍ରପତିଙ୍କ ପ୍ରତି ଟ୍ରମ୍ପଙ୍କ ବ୍ୟବହାର ୟୁରୋପିଆନ୍ ୟୁନିୟନ୍‌ର ସଭ୍ୟ ରାଷ୍ଟ୍ରମାନଙ୍କୁ ଆମେରିକାଠାରୁ ରାଜନୈତିକ ଦୂରତା ପାଇଁ ପ୍ରସ୍ତୁତ କଲାଣି। ମାର୍ଚ୍ଚ (୨୦୨୫)ରେ କରାହୋଇଥିବା ଏକ ମତ ଗ୍ରହଣ (କଞ୍ଜୁମର୍ ପୋଲ୍)ରେ ୟୁରୋପୀୟ ସଂଘର ୬୨% ଲୋକ ଭାବୁଛନ୍ତି ଯେ ଆମେରିକାର ଟେକ୍ କମ୍ପାନୀମାନେ ୟୁରୋପୀୟ ମହାଦେଶର ସାର୍ବଭୌମତ୍ୱ ପ୍ରତି ବିପଦ। ତେଣୁ ସେ ଦେଶଗୁଡିକ ଡିଜିଟାଲ୍ ପ୍ରାଇଭେସି (ବ୍ୟକ୍ତି/କମ୍ପାନୀର ଗୋପନୀୟତା) ରକ୍ଷା ଲାଗି ନିଜର ୱେବ୍, ବ୍ରାଉଜର୍ ଓ ସର୍ଚ୍ଚ ଇଞ୍ଜିନ ତିଆରିରେ ଲାଗିଛନ୍ତି। ସୁଇଡେନର ମଲ୍ଲବାଡ୍, ନରୱେର ଭିବାଲ୍ଡି ଗୋଟିଏ ଗୋଟିଏ ଅନ୍‌ଲାଇନ୍ ସେବା। ଫ୍ରାନ୍ସର କ୍ୱାଣ୍ଟ, ବିଲାତର ମୋଜିକ୍, ନେଦରଲାଣ୍ଡର ଷ୍ଟାର୍ଟପେଜ୍ ଓ ଜର୍ମାନୀର ଇକୋଶିଆ ଗୋଟିଏ ଗୋଟିଏ ସର୍ଚ୍ଚ ଇଞ୍ଜିନ୍। ସୁଇଜରଲାଣ୍ଡର ପ୍ରୋଟନମେଲ୍ ଓ ଜର୍ମାନୀର ଟୁଟାନୋଟା ଗୋଟିଏ ଗୋଟିଏ ଇମେଲ୍ ସର୍ଭିସ୍। ଟ୍ରମ୍ପଙ୍କ କାଳରେ ସବୁ କର୍ମଚାରୀ ଅଫିସରେ ରହି କାମ କରିବେ ବୋଲି ସେ ଆଦେଶ ଦେଇଥିବାରୁ ୱାଇଫାଇ ବ୍ୟବସ୍ଥା ନିମ୍ନଗାମୀ ହୋଇଛି।

ଦିନ ଆସୁଛି ଆର୍ଟିଫିସିଆଲ୍ ଇଣ୍ଟେଲିଜେନ୍ସ (ଏଆଇ, କୃତ୍ରିମ ବୁଦ୍ଧିମତ୍ତା) ଉନ୍ନତ ହୋଇ ସବୁ ସ୍ମାର୍ଟ ଫୋନକୁ କଣ୍ଟ୍ରୋଲ କରିବ, ସବୁ ସ୍ମାର୍ଟ ଫୋନ୍‌ର ଅପରେଟିଂ ସିଷ୍ଟମ୍ (ଓଏସ୍) ହୋଇଯିବ ତ ବ୍ୟବହାରକାରୀର ଡିଜିଟାଲ୍ ସ୍ୱରୂପ ନେଇ କାମ କରିବ ; ଚୋର ନେଲେ ଚୋରର ପୁରୁଣା ଫୋନରୁ ସବୁ ଉତାରି ଆଣିବ ନୂଆ ଫୋନକୁ, ଚୋର ପୁରୁଣା ଫୋନ ସଫା ସିଲଟ ଭଳି ରହିଯିବ ଯେ ପର୍ଯ୍ୟନ୍ତ ଆଉ ଜଣେ ଫୋନ୍ ରଖି ନ ଥିବା ଲୋକ ତାକୁ ନ ନେଇଛି। ସ୍ମାର୍ଟ ଫୋନ୍ ଚୋରି ବନ୍ଦ ହୋଇଯିବ। ପୃଥିବୀସାରା ଲୋକେ ଗୋଟିଏ ଆପ୍ ଥିବା ସ୍ମାର୍ଟ ଫୋନ୍ ବ୍ୟବହାର କରୁଥିବାରୁ ଦାମ୍ କେବଳ ଶସ୍ତା ହେବ ନାହିଁ ଫୋନ୍ ସ୍ୱୟଂ ବ୍ୟବହାରକାରୀର ଖର୍ଚ୍ଚକରିବାର ସାମର୍ଥ୍ୟ ନିର୍ଣ୍ଣୟ କରି ନିଜର ଦର କଷିବ, ତାହା ଉତ୍ପାଦନକାରୀ କମ୍ପାନୀର ଆକାଉଣ୍ଟକୁ ଆପେ ଆପେ ଚାଲିଯିବ। ଏ ଫୋନ୍ ବ୍ୟବହାରକାରୀର ହାଇପୋଥାଲାମସ୍ ଉପରେ ପ୍ରଭାବ ପକାଇ ତା'ର ଆଚରଣକୁ ଉଚିତ ମାର୍ଗରେ ନେବ, ଯେ ଯାଏ ଲୋକଟି ତାକୁ ଫୋପାଡି ନ ଦେଇଛି। କିନ୍ତୁ ନୂଆ ଫୋନ୍ ନେଲେ ତ ସେହି ଶିକ୍ଷା ଫୋନରୁ ମିଳିବ। ବିଲାତୀ ହାଇଫାଇ ବ୍ରାଣ୍ଡ୍ କେଇଏଫ୍ ସହିତ ସହବନ୍ଧ ହୋଇ 'କିଛି ନୁହେଁ, ନଥିଂ ଫୋନ୍ ନାଁରେ ପରୀକ୍ଷାମୂଳକ ଫୋନ୍ ବାହାରିଛି। ନୂଆ ଏଆଇ ଅପରେଟିଂ ସିଷ୍ଟମ୍ (ଓଏସ୍) ଥିବା ଫୋନ୍ ସବୁଠି କାମ କରିବ, ପୃଥିବୀ ବାହାରେ ଅନ୍ୟ ଗ୍ରହରେ ଓ ମହାକାଶରେ। ଏ ସ୍ୱୟଂକ୍ରିୟ ଫୋନ୍ ଆପେ ଆପେ ସୁଧାରିନେବ (agentic and automated and proactive ହେବ, ଆଜେଣ୍ଟିକ୍ ମାନେ ମାଲିକର ମନ ଅନୁଯାୟୀ କାମ କରୁଥିବା ଗୁମାସ୍ତା)। ଆଉ ୧୦ବର୍ଷ ଅପେକ୍ଷା କରନ୍ତୁନା!

sah

ଜେଲ ଫେରନ୍ତାଙ୍କୁ ଅପହରଣକରି ହତ୍ୟା

ପୂର୍ବ ଶତ୍ରୁତା ସନ୍ଦେହ, ଗୋଟିଏ ପରିବାରର ୩ ଅଟକ

ବ୍ରହ୍ମପୁର,୩।୬
(ସୁବାସ ଚନ୍ଦ୍ର ପାଢ଼ୀ)

ବ୍ରହ୍ମପୁର ସହରରେ ଅପରାଧ ଥମିବାର ନାଁ ନେଉନାହିଁ। ସୋମବାର ରାତିରେ ପୁଣି ଏକ ହତ୍ୟାକାଣ୍ଡ ଘଟିଛି। ବଡ଼ବଜାର ଥାନା ଅନ୍ତର୍ଗତ ଜଗବନ୍ଧୁ ସାହିରେ ଜଣେ ଯୁବକଙ୍କ ମୁଣ୍ଡ ଗଡ଼ିଛି। ସେ ହେଲେ ବଡ଼ବଜାର ଥାନା ଅନ୍ତର୍ଗତ ଧର୍ମନଗରର ବିଦ୍ୟାଧର ପାଣିଗ୍ରାହୀ(୨୧)। ବିଦ୍ୟାଧର ୧୫ଦିନ ତଳେ ଜେଲରୁ ଫେରିଥିଲେ। ସାନବଜାର ଛକରୁ ସୋମବାର ରାତିରେ ତାଙ୍କୁ ଓ ପାଖରେ ଥିବା ସାଙ୍ଗ ନରସିଂହ ସାହୁଙ୍କୁ ଅପହରଣ କରାଯାଇଥିଲା। ଅପହରଣକାରୀମାନେ ବିଦ୍ୟାଧରଙ୍କୁ ସଂଘବଦ୍ଧ ଭାବେ ହତ୍ୟାକରିଥିବା ବେଳେ ନରସିଂହ ଆହତ ହୋଇଛନ୍ତି। ନୃସିଂହଙ୍କ ବୟାନ ଆଧାରରେ ପୋଲିସ ଅଭିଯୁକ୍ତମାନଙ୍କୁ ଚିହ୍ନଟ କରିଛି। ଆକ୍ରମଣକାରୀଙ୍କ ପରିବାରର ୩ ଜଣଙ୍କୁ ରାତାରାତି ଥାନାକୁ ଉଠାଇନେଇ ପଚରାଉଚରା କରୁଛି। ପୂର୍ବ ଶତ୍ରୁତାରୁ ଏହି ହତ୍ୟାକାଣ୍ଡ ଘଟିଥିବା ପ୍ରାଥମିକ ତଦନ୍ତରୁ ପୋଲିସ ସନ୍ଦେହ କରୁଛି। ଏଥିରେ ୬ଜଣଙ୍କ ସମ୍ପୃକ୍ତି ରହିଛି। ସିସିଟିଭି ଫୁଟେଜ ଆଧାରରେ ଅଭିଯୁକ୍ତମାନଙ୍କ ଗତିବିଧି ଟ୍ରାକିଂ କରାଯାଉଛି।

ଗତ ଏପ୍ରିଲ ୨୦ ତାରିଖରେ ଆଗାସାହି ଛକରେ ବସିଥିବା ବଳିଆ ନାୟକଙ୍କୁ ୨ ଜଣ ଯୁବକ ଖଣ୍ଡାରେ ଆକ୍ରମଣ କରିଥିବା ନେଇ ବଡ଼ବଜାର ଥାନାରେ ଅଭିଯୋଗ ହୋଇଥିଲା। ପୋଲିସ ନଂ.୧୫୭/୨୫ରେ ମାମଲା ରୁଜୁକରି ଅଭିଯୁକ୍ତ ରଞ୍ଜନ କୁମାର ପାତ୍ର ଓ ତାଙ୍କ ସହଯୋଗୀ ଧର୍ମନଗରର ବିଦ୍ୟାଧରଙ୍କୁ ଗିରଫ ପରେ କୋର୍ଟ ଚାଲାଣ କରିଥିଲା। ଉଭୟେ ମେ ୧୭ ତାରିଖରେ ଜାମିନ ପାଇ ଜେଲରୁ ମୁକୁଳିଥିଲେ। ସୋମବାର ବିଦ୍ୟାଧର, ତାଙ୍କ ସାଙ୍ଗ ନରସିଂହଙ୍କ ସମେତ ୪ ଯୁବକ ସନ୍ଧ୍ୟାରେ ବ୍ରହ୍ମପୁର ରେଳଷ୍ଟେଶନ ନିକଟସ୍ଥ ଏକ ମଦଦୋକାନକୁ ଯାଇଥିଲେ। ସେଠାରୁ ୨ଟି ବାଇକ୍‌ରେ ସେମାନେ ଫେରିଥିଲେ। ସାନବଜାର ଛକରୁ ୨ଜଣ ଚାଲି ଯାଇଥିବା ବେଳେ ବିଦ୍ୟାଧର ଓ ନରସିଂହ ସେଠାରେ ଛିଡ଼ାହୋଇଥିଲେ। ରାତି ପ୍ରାୟ ୧୦ଟାରେ ୩ଟି ବାଇକ୍‌ରେ ୬ଜଣ ଯୁବକ ଆସି ଉଭୟଙ୍କୁ ଧମକାଇ ଅପହରଣକରି ନେଇଥିଲେ। ଜଗବନ୍ଧୁ ସାହି ନିକଟରେ ଥିବା ଏକ ଆପାର୍ଟମେଣ୍ଟ ରାସ୍ତା ଉପରେ ବିଦ୍ୟାଧରଙ୍କୁ ଖଣ୍ଡା ଓ ଅନ୍ୟାନ୍ୟ ମାରଣାସ୍ତ୍ରରେ ହାଣିଥିଲେ। ସେମାନଙ୍କ ଆକ୍ରମଣରେ ନରସିଂହ ଆହତ ହୋଇଥିଲେ। ରାତି ପ୍ରାୟ ୨ଟାରେ ସେ ସେଠାରୁ ଖସି ଆସି ଘଟଣା ସମ୍ପର୍କରେ ବିଦ୍ୟାଧରଙ୍କ ବାପାଙ୍କୁ ଜଣାଇଥିଲେ। ପରିବାର ଲୋକେ ପହଞ୍ଚି ବିଦ୍ୟାଧରଙ୍କୁ ଗୁରୁତର ଅବସ୍ଥାରେ ଉଦ୍ଧାରକରି ଏମ୍‌କେସିଜି ମେଡିକାଲରେ ଭର୍ତ୍ତିକରିଥିଲେ। ରାତି ୩ଟାରେ ଡାକ୍ତର ତାଙ୍କୁ ମୃତ ଘୋଷଣା କରିଥିଲେ। ମୃତକଙ୍କ ବାପାଙ୍କ ଅଭିଯୋଗକ୍ରମେ ପୋଲିସ ଏକ ହତ୍ୟା ମାମଲା ରୁଜୁକରିଛି। ଅଭିଯୁକ୍ତମାନଙ୍କୁ ଧରିବା ପାଇଁ ଏକ ସ୍ୱତନ୍ତ୍ର ଟିମ୍ ଗଠନକରି ବିଭିନ୍ନ ସ୍ଥାନରେ ଚଢ଼ାଉ ଜାରି ରଖିଛି।

ଡିଲ୍ ବେଳେ ମାଡ଼ିବସିଲା ଅବକାରୀ ବିଭାଗ: ୧୪୫ ଗ୍ରାମ୍ ବ୍ରାଉନସୁଗାର ଜବତ, ଦମ୍ପତି ଗିରଫ

ଭୋଗରାଇ,୩।୬(ପ୍ରଦୀପ ଦାସ)

ବାଲେଶ୍ୱର ଜିଲା ଭୋଗରାଇ ବ୍ଲକ ଜଳେଶ୍ୱର-ଚନ୍ଦନେଶ୍ୱର ୫୭ ନଂ. ଜାତୀୟ ରାଜପଥ ଜଗନ୍ନାଥପୁର ଛକଠାରେ ସୋମବାର ରାତି ପ୍ରାୟ ଗୋଟାଏ ବେଳେ ବ୍ରାଉନସୁଗାର ବିକ୍ରି ଲାଗି ଡିଲ୍ ଚାଲିଥିବା ବେଳେ ଧରାପଡିଛନ୍ତି ବେପାରୀ ଦମ୍ପତି। ବାଲେଶ୍ୱର ଅବକାରୀ ମୋବାଇଲ ଟିମ୍ ଓ ଭୋଗରାଇ ଅବକାରୀ ବିଭାଗ ମିଳିତ ଭାବେ ଆକସ୍ମିକ ଚଢ଼ାଉ କରିସମ୍ପୃକ୍ତ ଦମ୍ପତିଙ୍କୁ ଗିରଫ କରିବା ସହିତ ସେମାନଙ୍କଠାରୁ ୧୪୫ ଗ୍ରାମ ବ୍ରାଉନସୁଗାର ଓ ନଗଦ ୫ହଜାର ୫ ଶହ ଟଙ୍କା ଜବତ କରିଛି। ଗିରଫ ଦମ୍ପତି ହେଲେ ଜଗନ୍ନାଥପୁର ଗ୍ରାମର ରାଜୀବ ସାମଲ ଓ ତାଙ୍କ ସ୍ତ୍ରୀ ଜ୍ୟୋତିରାଣୀ ଭୂୟାଁ। ଏମାନଙ୍କ ବିରୋଧରେ ଅବକାରୀ ଥାନାରେ ମାମଲା ରୁଜୁ କରାଯାଇ ପ୍ରାଥମିକ ତଦନ୍ତ ଜାରି ରହିଛି। ପ୍ରକାଶ ଯେ, ଗତବର୍ଷ ଡିସେମ୍ବର ୨୩ରେ କମର୍ଦ୍ଧା ବଜାରରେ ବ୍ରାଉନସୁଗାର ବିକ୍ରି ଅଭିଯୋଗରେ ଅବକାରୀ ବିଭାଗ ଓ ପୋଲିସ ସହିତ ସଂଘର୍ଷ କରି ଉକ୍ତ ଦମ୍ପତି ଗିରଫ ହୋଇଥିଲେ।

ଗୋମାଂସ ବେପାରୀଙ୍କ ମୁହଁରେ ଗୋବର ବୋଳିଲେ, ପୋଷାକ ଖୋଲି ଗାଁ ବୁଲାଇଲେ

୨ ଗୋ ମାଂସ ବେପାରୀଙ୍କୁ ଲୋକେ ଚଲାଇ ଚଲାଇ ନେଉଛନ୍ତି।

ମୋରଡ଼ା,୩।୬(ସ୍ମାରକ ମାଜୀ)

ମୟୂରଭଞ୍ଜ ଜିଲା ମୋରଡ଼ା ଥାନା ତଥା ଚିତ୍ରଡ଼ା ଫାଣ୍ଡି ଅଞ୍ଚଳରେ ମଙ୍ଗଳବାର ଏକ ଅଭାବନୀୟ ଘଟଣା ଘଟିଛି। ୨ଜଣ ଗୋମାଂସ ବେପାରୀଙ୍କୁ ଧରି ଲୋକେ ନିସ୍ତୁକ ମାଡ଼ମାରିବା ସହ ସେମାନଙ୍କ ମୁହଁ ଓ ଦେହରେ ଗୋବର ବୋଳି ଗାଁ ବୁଲାଇବା ଘଟଣା ଆଲୋଡ଼ନ ସୃଷ୍ଟି କରିଛି।

ସୂଚନା ଅନୁଯାୟୀ, ମୋରଡ଼ା ବ୍ଲକ୍ ଅଧୀନ ବାରମାଇଲ ଇଦର ଗ୍ରାମର ପୀତାମ୍ବର ମୁଖୀ ଏବଂ ମୋହନପୁରର ସୁନାରାମ ମୁର୍ମୁ ବାଲେଶ୍ୱର ଜିଲା ବସ୍ତା ଅଞ୍ଚଳରୁ ଏକ ବାଇକ୍ ଯୋଗେ ୩୮ କି.ଗ୍ରା. ଗୋମାଂସ ଆଣି ଆସୁଥିଲେ। ଖବରପାଇ ବଜରଙ୍ଗ ସେନା ସଦସ୍ୟ ଯୁଧିଷ୍ଠିର ଭଦ୍ର, ଛତିଶ ମହାନ୍ତ, ବୁଦ୍ଧେଶ୍ୱର ମହାନ୍ତ ଏବଂ ଅନ୍ୟମାନେ ଭୋର ୫ଟା ୩୦ ମିନିଟ୍ ସମୟରେ ଚିତ୍ରଡ଼ାର ପାଟପୁର ଛକରୁ ଉଭୟଙ୍କୁ ପିଛାକରି ମାଗାଦ ବନ୍ଧ ପୋଲ ନିକଟରେ କାବୁକରିଥିଲେ। ଏହି ଖବର ପ୍ରଚାରିତ ହେବା ପରେ ସ୍ଥାନୀୟ ଲୋକେ ରୁଷ୍ଟ ହୋଇଯାଇଥିଲେ। ଘଟଣାସ୍ଥଳରେ ଉତ୍ତେଜନା ପ୍ରକାଶ ପାଇଥିଲା। ଗୋମାଂସ ବେପାରୀଙ୍କ ବାଇକ୍‌କୁ ଲୋକେ ଭାଙ୍ଗିଦେଇଥିଲେ। ପରେ ଉତ୍ତ୍ୟକ୍ତ ଲୋକେ ୨ ବେପାରୀଙ୍କ ପୋଷାକ ଖୋଲି ମୁହଁ ଓ ଦେହରେ ଗୋବର ବୋଳି ଚଲାଇ ଚଲାଇ ଶୀର୍ଷାପାଳ ଛକକୁ ନେଇଥିଲେ। ଖବରପାଇ ଚିତ୍ରଡ଼ା ଫାଣ୍ଡି ଅଧିକାରୀ ନିରଞ୍ଜନ ସୋରେନ ଘଟଣାସ୍ଥଳରେ ପହଞ୍ଚି ପରିସ୍ଥିତି ନିୟନ୍ତ୍ରଣ କରିଥିଲେ। ଏନେଇ ଥାନାରେ ଏକ ମାମଲା(ନଂ.୧୫୧/୨୫) ରୁଜୁହୋଇଥିବା ବେଳେ ବେପାରୀଦ୍ୱୟଙ୍କୁ ପୋଲିସ ଥାନାରେ ଅଟକ ରଖିଛି।

୪ ମାସ ପରେ କେନ୍ଦୁଝରରୁ ଅଭିଯୁକ୍ତ ଗିରଫ

ଜୟଦେବ ଜେନାଙ୍କୁ ହତ୍ୟା ଧମକ ଘଟଣା

ଭୁବନେଶ୍ୱର,୩।୬
(ସତ୍ୟଜିତ୍ ରାଉତ)

ବରିଷ୍ଠ କଂଗ୍ରେସ ନେତା ଜୟଦେବ ଜେନାଙ୍କୁ ହତ୍ୟା ଧମକ ଦେବା ସହ ଟଙ୍କା ଦାବି କରିବା ଘଟଣାରେ କ୍ୟାପିଟାଲ ଥାନା ପୋଲିସ କେନ୍ଦୁଝରରୁ ସମ୍ପୃକ୍ତ ଅଭିଯୁକ୍ତଙ୍କୁ ଗିରଫ କରିଛି। ସେ ହେଲେ କେନ୍ଦୁଝର ଜିଲା ନନ୍ଦିପଦା ଥାନା ଅନ୍ତର୍ଗତ ଜାମ୍ବରା ଗାଁର ସୋମନାଥ ଓରଫ କୁଳମଣି ସେନାପତି (୪୫)। ତାଙ୍କଠାରୁ ସିମ୍‌କାର୍ଡ ବିନା ଏକ ସ୍ମାର୍ଟଫୋନ୍ ଜବତ କରାଯାଇଛି। ମଙ୍ଗଳବାର ସୋମନାଥଙ୍କୁ କୋର୍ଟଚାଲାଣ ପରେ ବିଚାର ବିଭାଗୀୟ ହାଜତକୁ ପଠାଇ ଦିଆଯାଇଛି।

ପୋଲିସ ସୂଚନା ଅନୁଯାୟୀ, ଗତ ଫେବୃଆରୀ ୩ ତାରିଖ ଦିନ ପ୍ରାୟ ୧୨ଟା ୪୦ରେ ଜୟଦେବଙ୍କ ମୋବାଇଲକୁ ଏକ ଅଜଣା ଫୋନ୍ ନମ୍ବରରୁ ଧମକପୂର୍ଣ୍ଣ କଲ୍ ଆସିଥିଲା।

ଗିରଫ ଅଭିଯୁକ୍ତ କୁଳମଣି ସେନାପତି।

ଗଣମାଧ୍ୟମରେ ଜୟଦେବଙ୍କ ଦ୍ୱାରା ଦିଆଯାଇଥିବା ବୟାନକୁ ଉକ୍ତ କଲ୍‌ରେ କୁଳମଣି ବିରୋଧ କରିଥିଲେ। ଜୟଦେବଙ୍କ ଜୀବନ ପ୍ରତି ବିପଦ ଥିବା ଚେତାବନୀ ଦେଇଥିଲେ। ଜୟଦେବ ପରିଚୟ ପଚାରିବାରୁ କୁଳମଣି କଲ୍‌କୁ କାଟି ଦେଇଥିଲେ। ତେବେ ପରେ ସେହିଦିନ ସନ୍ଧ୍ୟା ପ୍ରାୟ ୭ଟା ୧୦ରେ ପୁଣି ଜୟଦେବଙ୍କୁ କୁଳମଣି କଲ୍ କରି ହତ୍ୟା ଧମକ ଦେଇଥିଲେ। ସେହିପରି ୫୦ ହଜାର ଟଙ୍କା ଦାବି କରିବା ସହ ବାରମ୍ବାର କଲ୍ କରିଥିଲେ। ଏନେଇ ଜୟଦେବଙ୍କ ଏତଲାକ୍ରମେ କ୍ୟାପିଟାଲ ଥାନା ପୋଲିସ ଫେବୃଆରୀ ୫ରେ ଭାରତୀୟ ନ୍ୟାୟ ସଂହିତା ଦଫା ୩୦୮(୩), ୩୫୧(୪)ରେ ଏକ ମାମଲା (ନଂ.୪୨/୨୦୨୫) ରୁଜୁ କରି ତଦନ୍ତ ଜାରି ରଖିଥିଲା। ସୋମବାର କେନ୍ଦୁଝର ଜିଲାର ଘଷିପୁରା ଥାନା ପୋଲିସ ସହାୟତାରେ ସ୍ଥାନୀୟ ଅଞ୍ଚଳରୁ କୁଳମଣିଙ୍କୁ ଗିରଫ କରାଯାଇଥିଲା। ଘଟଣା ପରେ କୁଳମଣି ଅପରାଧ ପାଇ ବ୍ୟବହୃତ ମୋବାଇଲ୍ ଓ ସିମ୍ ନଷ୍ଟ କରିଦେଇଥିବା ପୋଲିସର ଜେରା ବେଳେ ସ୍ୱୀକାର କରିଥିଲେ। ସୋମନାଥଙ୍କ ନାଁରେ ନନ୍ଦିପଦା ଥାନାରେ ଏକ ମାମଲା ଥିବା ପୋଲିସ ସୂଚନା ଦେଇଛି।

ଝାଡ଼ଖଣ୍ଡରୁ ଆସି ବଡ଼ବିଲରେ ନିଶା ବେପାର

୫୦ କିଲୋ ଅଫିମ ଡେମ୍ଫ ଜବତ, ୩ ବେପାରୀ ଗିରଫ

ଜବତ ହୋଇଥିବା ଅଫିମ ଡେମ୍ଫ ଓ ଗିରଫ ୩ ବେପାରୀ।

ବଡ଼ବିଲ, ୩।୬
(ଦେବପ୍ରିୟ ରଣା)

ଝାଡ଼ଖଣ୍ଡରୁ କେନ୍ଦୁଝର ଜିଲା ବଡ଼ବିଲକୁ ନିଶା ବେପାର କରିବାକୁ ଆସି ୩ ବେପାରୀ ମଙ୍ଗଳବାର ପୋଲିସ ହାତରେ ଧରାପଡ଼ିଛନ୍ତି। ବଡ଼ବିଲ ପୋଲିସ ୩ ଜଣଙ୍କୁ ଗିରଫ କରିବା ସହ ସେମାନଙ୍କଠାରୁ ୫୦ କିଲୋ ଅଫିମ ଡେମ୍ଫ ଜବତ କରିଛି। ଗିରଫ ବେପାରୀମାନେ ହେଲେ ଝାଡ଼ଖଣ୍ଡ ରାଜ୍ୟ ଶଢ଼େଇକଳା ଜିଲା କଳାଗାଙ୍କୁ ଅଞ୍ଚଳର ପଓନ ମାହାତୋ, ପଶ୍ଚିମ ସିଂହଭୂମ ଜିଲା ଚକ୍ରଧରପୁର ଥାନା ଅଧୀନ କେରା ଗ୍ରାମର ଭୋଳାନାଥ ମଣ୍ଡଳ ଏବଂ ଝିକପାଣି ଥାନା ଅନ୍ତର୍ଗତ ଚକ୍ରଧରପୁର ଗୁଡୁଡ଼ି ହଟିଂ ଅଞ୍ଚଳର ସୁରୁ ଦାସ।

ସୂଚନା ଅନୁଯାୟୀ, ମଙ୍ଗଳବାର ସକାଳେ ଝାଡ଼ଖଣ୍ଡର ୩ଜଣ ଚୋରା ନିଶାଦ୍ରବ୍ୟ ବେପାରୀ ବେଲକୁଣ୍ଡିସ୍ଥିତ ଫୁଟ୍‌ବଲ ପଡ଼ିଆଠାରେ ସ୍ଥାନୀୟ ଚୋରା ବେପାରୀଙ୍କୁ ଅପେକ୍ଷା କରିଥିବା ବଡ଼ବିଲ ପୋଲିସ ଖବର ପାଇଥିଲା। ତୁରନ୍ତ ପୋଲିସ ସଦଳବଳ ସେଠାରେ ପହଞ୍ଚି ସେମାନେ ଧରିଥିବା ବ୍ୟାଗ୍ ତନଖି କରିଥିଲା। ସେମାନଙ୍କ ନିକଟରୁ ଦୁଇଟି ପ୍ୟାକେଟ ଭର୍ତ୍ତି ୫୦.୩୦୫ କିଲୋଗ୍ରାମ୍ ଅଫିମ ଡେମ୍ଫ ଜବତ କରିଥିଲା। ପୋଲିସ ଏନେଇ ଏକ ମାମଲା (ନଂ.୧୭୦/୨୫) ରୁଜୁ କରି ୩ ଜଣଙ୍କୁ ଗିରଫ କରିଥିଲା। ବଡ଼ବିଲ ଏକ୍‌ଜିକ୍ୟୁଟିଭ ମାଜିଷ୍ଟ୍ରେଟ ରାକେଶ ପଣ୍ଡାଙ୍କ ଉପସ୍ଥିତରେ ପୋଲିସ ସେମାନଙ୍କଠାରୁ ଉକ୍ତ ଦ୍ରବ୍ୟ ଜବତ କରିଥିଲା। ଏହାର ଆନୁମାନିକ ମୂଲ୍ୟ ପ୍ରାୟ ୫ ଲକ୍ଷରୁ ଊର୍ଦ୍ଧ୍ୱ ଟଙ୍କା ହେବ। ଅଭିଯୁକ୍ତମାନଙ୍କଠାରୁ ଏକ ମୋବାଇଲ ଓ ନଗଦ ୧ ହଜାର ଟଙ୍କା ଜବତ କରାଯାଇଛି। ସେମାନେ ଝାଡ଼ଖଣ୍ଡରୁ ଆସି ବଡ଼ବିଲସ୍ଥ ସ୍ଥାନୀୟ ଚୋରା ବେପାରୀଙ୍କୁ ଅଫିମ ଡେମ୍ଫ ଯୋଗାଉଥିଲେ ବୋଲି ଜାଣିବାକୁ ମିଳିଛି। ସ୍ଥାନୀୟ ଅଞ୍ଚଳର କେଉଁ କେଉଁ ନିଶା ବେପାରୀ ଏହି ଚୋରା ବେପାରରେ ସମ୍ପୃକ୍ତ ଅଛନ୍ତି, ତାହା ଜଣାପଡ଼ି ନ ଥିବାବେଳେ ତଦନ୍ତ ଜାରି ରହିଥିବା ବଡ଼ବିଲ ଥାନା ଇନ୍ସପେକ୍ଟର ଅଶୋକ ନାୟକ କହିଛନ୍ତି।

ଅଣ୍ଡା ତରକାରି ନ ଦେବାରୁ ସ୍ତ୍ରୀଙ୍କୁ ଚୁଲିଫୁଙ୍କାରେ ପିଟି ହତ୍ୟା

ଉଦଳା,୩।୬
(ସନ୍ତୋଷ କୁମାର ବାଛିନୀ)

ମୟୂରଭଞ୍ଜ ଜିଲା ଉଦଳା ଥାନା ଅଧୀନ କୁଟଲିଂ ବନ୍ଧସାହି ଗ୍ରାମରେ ମଙ୍ଗଳବାର ଏକ ଅଭାବନୀୟ ଘଟଣା ଘଟିଛି। ଖାଇବା ବେଳେ ଅଣ୍ଡା ତରକାରି ନ ଦେବାରୁ ନୃଶଂସ ସ୍ୱାମୀ ଚୁଲିଫୁଙ୍କାରେ ପିଟିପିଟି ସ୍ତ୍ରୀଙ୍କୁ ହତ୍ୟା କରିଛନ୍ତି।

ସୂଚନା ଅନୁଯାୟୀ, ଗ୍ରାମର ଲମା ବାସ୍କେ ମଙ୍ଗଳବାର ଅପରାହ୍ନ ୨ଟାରେ କାମ ସାରି ଘରକୁ ଫେରି ଖାଇବାକୁ ବସିଥିଲେ। ଏହି ସମୟରେ ସ୍ତ୍ରୀ ବାସନ୍ତୀ ଭାତ ଏବଂ ତରକାରି ବାଢ଼ି ଦେଇଥିଲେ। ହେଲେ ସ୍ୱାମୀ ଲମା ଆଣି ଦେଇଥିବା ଅଣ୍ଡା ତରକାରି କାହିଁ ବୋଲି ମାଗିଥିଲେ। ବାସନ୍ତୀ ଅଣ୍ଡା ତରକାରି ନ ଦେବାରୁ ଲମା ଉତ୍କ୍ଷିପ୍ତ ହୋଇପଡ଼ିଥିଲେ। ପ୍ରଥମେ ଏହାକୁ ନେଇ ଉଭୟଙ୍କ ମଧ୍ୟରେ ବଚସା ହୋଇଥିଲା। ପରେ ଲମା ଏକ ଚୁଲିଫୁଙ୍କାରେ ବାସନ୍ତୀଙ୍କୁ ନିର୍ଘାତ ପିଟିଥିଲେ। ମୁଣ୍ଡରେ ଆଘାତ ଲାଗିବାରୁ ଘଟଣାସ୍ଥଳରେ ବାସନ୍ତୀଙ୍କ ମୃତ୍ୟୁ ଘଟିଥିଲା। ଖବରପାଇ ପୋଲିସ ପହଞ୍ଚି ମୃତଦେହ ଜବତ କରି ବ୍ୟବଚ୍ଛେଦ ପାଇଁ ପଠାଇବା ସହ ଅଭିଯୁକ୍ତ ସ୍ୱାମୀଙ୍କୁ ଗିରଫ କରିଛି। ଏନେଇ ଥାନାରେ ଏକ ମାମଲା (ନଂ.୨୧୯/୨୫)ରୁଜୁ ହୋଇଛି।

୫ ଆନ୍ତଃ ରାଜ୍ୟ ଲୁଟେରା ଗିରଫ

ତାଲା ବନ୍ଦ ଘରକୁ ଟାର୍ଗେଟକରି ଚୋରି କରୁଥିଲେ

ରାୟଗଡ଼ା,୩।୬
(ଆଶିଷ ରଞ୍ଜନ ପଣ୍ଡା)

ରାୟଗଡ଼ା ଟାଉନ ଥାନା ପୋଲିସ ମଙ୍ଗଳବାର ୫ଜଣ ଆନ୍ତଃ ରାଜ୍ୟ ଲୁଟେରା ଗ୍ୟାଙ୍ଗକୁ ଗିରଫକରି କୋର୍ଟ ଚାଲାଣ କରିଛି। ଗିରଫ ଅଭିଯୁକ୍ତମାନେ ହେଲେ ପଶ୍ଚିମବଙ୍ଗ କୁମାରଗଞ୍ଜ ଥାନା ଅଧୀନ ଶାହାପୁକୁର୍ ଗ୍ରାମର ଅଶ୍ରଫୁଲ ଶେଖ୍, ମଧ୍ୟପ୍ରଦେଶ ଅଧରତାଲ ଥାନା ବଡ଼ମଦର ଗ୍ରାମର ମହମ୍ମଦ ରୋନି, ଛତିଶଗଡ଼ ବିଳାସପୁର ଥାନା ନୟାପରା ଗାଁର ଏମ୍‌ଡି ଆଲମିନ୍, ଶେଖ୍ ବାବୁ ଏବଂ ସମୀର ଶେଖ୍। ସେମାନଙ୍କଠାରୁ ପୋଲିସ ୨ହଳ ରୁପା ପାଉଁଜି, ୮ହଳ ଗୋଡ଼ ମୁଦି, ୪ ଆଲୁମିନିୟମ୍ ବେଙ୍ଗଲ, ଏକ ରୁପା କଏନ୍, ଗୋଟିଏ ରୁପା ବାକ୍ସ, ଏକ ଟିଫିନ୍ ବକ୍ସ, ବିଦେଶୀ ନୋଟ୍, ୩ଟି ମୋବାଇଲ ଫୋନ୍, ୨୯ହଜାର ୭୦୦ ଟଙ୍କା ସହ ବିଭିନ୍ନ ପ୍ରକାର ଟୁଲ୍ କିଟ୍ ଜବତ କରିଛି। ଅଭିଯୁକ୍ତମାନେ ତାଲା ବନ୍ଦ ଘରକୁ ଟାର୍ଗେଟକରି ଚୋରି କରୁଥିଲେ। ରାୟଗଡ଼ାରେ ୩ଟି ଚୋରି ମାମଲାରେ ସମ୍ପୃକ୍ତ ଥିବା ଆୟୋଜିତ ଖବରଦାତା ସମ୍ମିଳନୀରେ ଟାଉନ ଥାନା ଆଇଆଇସି କେକେବିକେ କହିଁର ସୂଚନା ଦେଇଛନ୍ତି।

ପୋଲିସ ସୂଚନା ଅନୁସାରେ, ଟାଉନ ଥାନାର ଚୋରିମାମଲା କେସ୍‌ନଂ. ୧୬୪, ୧୭୩ ଏବଂ ୧୮୧ ସମେତ ଗତ ଦିନରେ ହୋଟେଲ ବ୍ୟବସାୟୀଙ୍କ ଘରୁ ହୋଇଥିବା ଚୋରିର ତଦନ୍ତ ଆରମ୍ଭ କରିଥିଲା। ସ୍ଥାନୀୟ ଇନ୍‌ଫର୍ମର ଏବଂ ସିସି ଟିଭି ଫୁଟେଜ୍‌କୁ ଆଧାରକରି ଉକ୍ତ ୫ଜଣ ଲୁଟେରାଙ୍କୁ ପଚରାଉଚୁରା କରିବାରୁ ମେ ୧୮, ୨୬ ଏବଂ ଜୁନ ୨ରେ ହୋଇଥିବା ଚୋରିରେ ସେମାନେ ସମ୍ପୃକ୍ତ ଥିବା ମାନିଥିଲେ। ଲୁଟେରାଙ୍କ କହିବା ଅନୁଯାୟୀ, ଛତିଶଗଡ଼ ବିଳାସପୁରଠାରେ ୫ ଜଣ ସାକ୍ଷାତ ପରେ ଆଲୋଚନା କରି ଟ୍ରେନ୍‌ରେ ରାୟଗଡ଼ା ସହରକୁ ଆସିଥିଲେ। ରାୟଗଡ଼ାରେ ମଧୁ ନାମକ ଜଣେ ବ୍ୟବସାୟୀଙ୍କ ପାଇଁ ରାସ୍ତାରୁ ଖାଲି ବୋତଲ ସଂଗ୍ରହକରି ଦେଉଥିଲେ। ସେଥିରୁ କିଛି ଟଙ୍କା ଉପାର୍ଜନ କରିବା ପରେ ଜଗନ୍ନାଥ ମନ୍ଦିର ନିକଟସ୍ଥ ସାହିରେ ଏକ ଘରଭଡ଼ା ନେଇ ରହୁଥିଲେ। ଏହାପରେ ସେମାନେ ରାତିରେ ଚୋରି କରିବା ପାଇଁ ବିଧିବଦ୍ଧ ଯୋଜନା କରି ଗ୍ରୁପ୍ ଗଠନକରି ଭିନ୍ନ ଭିନ୍ନ ଅଞ୍ଚଳରେ ତାଲା ବନ୍ଦ ଥିବା ଘରକୁ ଟାର୍ଗେଟକରି ଚୋରି କରୁଥିଲେ। ସେମାନେ ଟାପାଲ ଇଆର ୧୦୦ ନାମକ ଏକ ମେଡିସିନ ମଧ୍ୟ ନିୟମିତ ଖାଉଥିବା ପୋଲିସ ତଦନ୍ତରୁ ଜଣାପଡ଼ିଛି। ଏହା ଏକ ଷ୍ଟେରୋଏଡ୍ ଭାବେ ବ୍ୟବହାର କରୁଥିବା ନେଇ ପୋଲିସକୁ କହିଥିବା ଜଣାପଡ଼ିଛି। ଏପରିକି ପୋଲିସ ଜେରା ବେଳେ ମଧ୍ୟ ସେମାନେ ସେହି ମେଡିସିନ ଖାଇବାକୁ ମାଗିଥିବା ଜଣାପଡ଼ିଛି।

ଗିରଫ ୫ ଅଭିଯୁକ୍ତ।

CAREER APPOINTMENT
ON EVERY WEDNESDAY & SATURDAY
B/W : ₹. 350 per sq.cm
Colour : ₹. 400 per sq.cm
PAY FOR 1, GET 1 FREE
For Bookings
Call : 0674-2580385
Email : advt@dharitri.com

URGENTLY REQUIRED
Ayurvedic Physiotherapy Clinic ପାଇଁ (ମହିଳା / ଝିଅ) therapist ଆବଶ୍ୟକ। ବୟସ ୧୮ ରୁ ୩୫ ବର୍ଷ। ମାସିକ ଦରମା- ଟଙ୍କା୫,୦୦୦ଙ୍କା। ଶୀଘ୍ର ଯୋଗାଯୋଗ କରନ୍ତୁ।
Contact : 93252 16207

ଆବଶ୍ୟକ
ଆମକୁ ଏକ ଦମ୍ପତି ଦରକାର, ଯେଉଁମାନେ ରନ୍ଧନ ଏବଂ ବାସନ ସଫା କରିବା ଦାୟିତ୍ୱ ସମ୍ଭାଳି ପାରିବେ। ଆମେ ଦମ୍ପତି କିମ୍ବା ମହିଳାଙ୍କୁ ପସନ୍ଦକରୁ ଯିଏ ଭୁବନେଶ୍ୱରରେ ରହିବାକୁ ଇଚ୍ଛୁକ। ରହିବା ପାଇଁ ଏକ ପୃଥକ ସୁସଜ୍ଜିତ କ୍ୱାର୍ଟର ଉପଲବ୍ଧ।
ଆମ ସହିତ ଯୋଗାଯୋଗ କରନ୍ତୁ
9132460000/9132933333

WANTED
Honest, Responsible Sweeper for Guest House-cum-Office. Part time: 9 A.M. to 1 P.M. Salary as per experience. Must speak Hindi, Odia. Immediate joining in Bhubaneswar.
Send Bio-data to 9438128790

WANTED
Ladies Office Asst.
At near Phulanakhara, Cuttack
Lodging Free / Boarding Free
Salary - 10000/-
Contact : 7809525452

JEWELS INTERNATIONAL
CHETANA COLLEGE OF SPECIAL EDUCATION
(Recognized by SSEPD Department, Govt. of Odisha, Approved by Rehabilitation Council of India)
Affiliated to Utkal University
Contact: 9437126187, 9437265920, 7008282918
E-mail: chetanacollege@yahoo.co.in
Website: http://www.chetana-jewelsinternational.org
Applications are invited for admission in to B.Ed., M.Ed. Special Education (ID) & M.A. Applied Psychology for the Academic Session 2025-2027. The Prospectus and Application form is available at college office and Website from 03.06.2025. Last date for receiving application form is 30.06.2025.
Principal

WANTED FOR A PHARMACEUTICAL UNIT OF ODISHA
- QUALITY CONTROL CHEMIST: The candidate must have minimum 3 years experience as QC Chemist. Should be able to handle HPLC Systems. Must have knowledge to prepare documents for Regulatory authorities.
- LABORATORY ASSISTANT: B.Sc./B.Pharma Graduates with devotion and determination to work honestly.
- PHARMACIST: D.Pharm Graduates with devotions and determination to work honestly.
- Please apply with confidence to email: odishacareerconsul@gmail.com within 15 days of intimating expected salary.

PARADIP PORT AUTHORITY
PARADIP - 754142, ODISHA (INDIA)
(An autonomous body under Ministry of Shipping, Govt. of India)
No. AD/RSC-I-21/16/2016(Pt.II)/1157 Dt.30th May,2025
ADVERTISEMENT
Paradip Port Authority intends to engage 01 nos. of Trainee Pilot on contractual basis. For details regarding qualifications, remunerations and further details, please refer to our website : www.paradipport.gov.in
Sr. Asst. Secret

ସଂକ୍ଷେପରେ

ଦିବ୍ୟଜୀବନ ସଂଘ ରୌପ୍ୟ ଜୟନ୍ତୀ ଉଦ୍‌ଯାପିତ

ଜି. ଉଦୟଗିରି,୩।୬ (ଶିଶିର ପଟ୍ଟନାୟକ): ଜି. ଉଦୟଗିରି ଦିବ୍ୟ ଜୀବନ ସଂଘର ୨୫ ବର୍ଷ ପୂର୍ତ୍ତି ଅବସରରେ ୩ଦିନ ଧରି ଚାଲିଥିବା ରୌପ୍ୟ ଜୟନ୍ତୀ ମହୋତ୍ସବ ମଙ୍ଗଳବାର ଉଦ୍‌ଯାପିତ ହୋଇଯାଇଛି। ଯୋଗ ଶିବିର, ଜପଧ୍ୟାନ, ଗୀତାପାଠ, ପ୍ରବଚନ, ଭଜନ କୀର୍ତ୍ତନରେ କାର୍ଯ୍ୟକ୍ରମ ସରିଛି। ଗୁରୁ ପ୍ରେମାନନ୍ଦ ସରସ୍ୱତୀ ଅଧ୍ୟକ୍ଷତା କରିଥିଲେ। ବ୍ଲକ ଅଧ୍ୟକ୍ଷା ସୁଷମା ପ୍ରଧାନ, ଏନଏସି ଅଧ୍ୟକ୍ଷା ଦେବସ୍ମିତା ଶତପଥୀ ଅତିଥି ଭାବେ ଉପସ୍ଥିତ ଥିଲେ। ଶ୍ରୀଧର ଦାଶ ମଞ୍ଚ ପରିଚାଳନା କରିଥିଲେ। ସଂପାଦକ ଡ. ପ୍ରସନ୍ନ ତ୍ରିପାଠୀ ବିବରଣୀ ପାଠ କରିଥିଲେ। ପୂର୍ବତନ ସମ୍ପାଦକ କବିରାଜ ପଲେଇ, ଶ୍ୟାମଘନ ସାହୁ, ଲେକନାଥ ନାୟକ ଦକ୍ଷିଣାଞ୍ଚଳ ସମନ୍ୱୟ ସମିତି ସଭାପତି ବିପ୍ର ଚରଣ ପାତ୍ର, ସମ୍ପାଦକ ପ୍ରକାଶ ଚନ୍ଦ୍ର ରଥ, ଉପ ସଭାପତି କୁଞ୍ଜ ବିହାରୀ ପାଢୀ ଯୋଗଦେଇ ନିଜ ଅନୁଭୂତି ପ୍ରକାଶ କରିଥିଲେ। ସଭାପତି ବୈକୁଣ୍ଠ ନାଥ ସାହୁ ଧନ୍ୟବାଦ ଦେଇଥିଲେ। ଉପ ସଭାପତି ବାସୁଦେବ ପ୍ରଧାନ ଓ ଅନ୍ୟମାନେ ସହଯୋଗ କରିଥିଲେ।

ବିକଶିତ କୃଷି ସଂକଳ୍ପ ଅଭିଯାନ ସଚେତନତା

ଗଞ୍ଜାମ,୩।୬(ବିଦ୍ୟାଧର ସାହୁ)– ଗଞ୍ଜାମ ବ୍ଲକ ଅନ୍ତର୍ଗତ ପାଲଙ୍ଗ ଗ୍ରାମରେ ବ୍ଲକ କୃଷି କାର୍ଯ୍ୟାଳୟ ପକ୍ଷରୁ ବିକଶିତ କୃଷି ସଂକଳ୍ପ ଅଭିଯାନ ସଚେତନତା କାର୍ଯ୍ୟକ୍ରମ ଅନୁଷ୍ଠିତ ହୋଇଛି। ବ୍ଲକ କୃଷି ଅଧିକାରୀ ରଶ୍ମିତା ମହାପାତ୍ରଙ୍କ ସଂଯୋଜନାରେ ଆୟୋଜିତ ସଭାରେ ଏଡିଓ କୁଳମଣି ବାରିକ, କୃଷି ବିଶେଷଜ୍ଞ ଏସ. କେ ମିଶ୍ର, ଡ଼ ଶୈଳେଶ ସୌରଭ, ଡ଼. ସନ୍ଦୀପ ମହାନ୍ତି, ଡ଼. ଦେବାଶିଷ ଷଡଙ୍ଗୀ ପ୍ରମୁଖ ଉପସ୍ଥିତ ଥିଲେ। ସଭାରେ କେନ୍ଦ୍ର ଓ ରାଜ୍ୟ ସରକାରଙ୍କ ବିଭିନ୍ନ କୃଷିଭିତ୍ତିକ ଯୋଜନା ଉପରେ ଆଲୋଚନା ହୋଇଥିଲା। ୨ଶହରୁ ଊର୍ଦ୍ଧ୍ୱ ଚାଷୀ ଉପସ୍ଥିତ ଥିଲେ। ବ୍ଲକ ସହକାରୀ କୃଷି ଅଧିକାରୀ ପ୍ରତିଭା ଦେବୀ ଧନ୍ୟବାଦ ଦେଇଥିଲେ।

ରକ୍ତଦାନ ଶିବିର

ଦିଗପହଣ୍ଡି,୩।୬ (ଅଶେଷ ନାଥ ମିଶ୍ର) ଦିଗପହଣ୍ଡି ବ୍ଲକ୍ ଭୀଷ୍ମଗିରି ଗ୍ରାମରେ ମା'ଶ୍ୟାମଲାଈ ଯାତ୍ରାର ବାର୍ଷିକ ଉତ୍ସବ ଉପଲକ୍ଷେ ସ୍ଥାନୀୟ ହାଇସ୍କୁଲ ପରିସରରେ ସ୍ୱେଚ୍ଛାକୃତ ରକ୍ତଦାନ ଶିବିର ଅନୁଷ୍ଠିତ ହୋଇଛି। ପ୍ରଚଣ୍ଡ ଗ୍ରୀଷ୍ମପ୍ରବାହ ଓ ବ୍ରହ୍ମପୁର ରକ୍ତଭଣ୍ଡାରରେ ରକ୍ତର ଅଭାବକୁ ଦୂର କରିବା ପାଇଁ ଗ୍ରାମର ଶ୍ରୀଦଧିବାମନ କ୍ରିକେଟ କ୍ଲବ୍ ପକ୍ଷରୁ ଆୟୋଜିତ ଶିବିରକୁ ପ୍ରଧାନଶିକ୍ଷକ ମନୋଜ ନାୟକ ଉଦ୍‌ଘାଟନ କରିଥିଲେ। ବ୍ରହ୍ମପୁର ରକ୍ତଭଣ୍ଡାର କର୍ମଚାରୀଙ୍କ ଦ୍ୱାରା ୪୧ ୟୁନିଟ୍ ରକ୍ତ ସଂଗୃହୀତ ହୋଇଥିଲା। ସାମାଜିକ କର୍ମୀ ଶ୍ରୀନିବାସ ପଣ୍ଡାଙ୍କ ସଂଯୋଜନାରେ ବହୁ ଯୁବଗୋଷ୍ଠୀ ଉପସ୍ଥିତ ରହି ରକ୍ତଦାନ କରିବା ସହ ଅନ୍ୟମାନଙ୍କୁ ରକ୍ତଦାନ ପାଇଁ ଉତ୍ସାହିତ କରିଥିଲେ। ପୂର୍ବତନ ସରପଞ୍ଚ ପିତାମ୍ବର ଗୌଡ଼, ସାମାଜିକ କର୍ମୀ ସନ୍ତୋଷ ନାୟକ, ଶାନ୍ତନୁ ପଣ୍ଡା, ରାଜେନ୍ଦ୍ର ପ୍ରସାଦ ପଣ୍ଡା, ଅଚ୍ୟୁତାନନ୍ଦ ପଣ୍ଡାଙ୍କ ସମେତ ବହୁ ସ୍ୱେଚ୍ଛାସେବୀ, କ୍ରିକେଟ କ୍ଲବ୍ ସଦସ୍ୟ ଏବଂ ଗ୍ରାମବାସୀ ସହଯୋଗ କରିଥିଲେ।

ଗୋଷ୍ଠୀ ଶିକ୍ଷାଧିକାରୀଙ୍କୁ ସମ୍ବର୍ଦ୍ଧନା

ବେଲଗୁଣ୍ଡା,୩।୬(କୃଷ୍ଣ ଚନ୍ଦ୍ର ପଟ୍ଟନାୟକ) ବେଲଗୁଣ୍ଡାରେ ସୋମବାର ଦାୟିତ୍ୱ ଗ୍ରହଣ କରିଥିବା ନୂତନ ଗୋଷ୍ଠୀ ଶିକ୍ଷାଧିକାରୀଙ୍କୁ ସ୍ୱାଗତ କରାଯିବା ସହିତ ଅବସର ଗ୍ରହଣ କରିଥିବା ୨ ଶିକ୍ଷୟିତ୍ରୀ, ଜଣେ ଶିକ୍ଷକ ଏବଂ ଜଣେ କିରାଣୀଙ୍କୁ ଅବସରକାଳୀନ ସମ୍ବର୍ଦ୍ଧନା ପ୍ରଦାନ କରାଯାଇଛି। ୧ ମାସ ହେବ ବେଲଗୁଣ୍ଡାରେ ଗୋଷ୍ଠୀ ଶିକ୍ଷାଧିକାରୀ ପଦବୀ ଖାଲି ପଡ଼ିଥିଲା। ଭଞ୍ଜନଗର ଗୋଷ୍ଠୀ ଶିକ୍ଷାଧିକାରୀ ଲୋପାମୁଦ୍ରା ରଥ ବେଲଗୁଣ୍ଡା ଗୋଷ୍ଠୀ ଶିକ୍ଷାଧିକାରୀ ଭାବେ ଅତିରିକ୍ତ ଦାୟିତ୍ୱ ଗ୍ରହଣ କରିଛନ୍ତି। ବେଲଗୁଣ୍ଡା ପ୍ରାଥମିକ ବିଦ୍ୟାଳୟ ଶିକ୍ଷକ ସଂଘ ମୃତ୍ୟୁଞ୍ଜୟ ପଣ୍ଡାଙ୍କ ନେତୃତ୍ୱରେ ସହ ଗୋଷ୍ଠୀ ଶିକ୍ଷାଧିକାରୀ ଗୋବିନ୍ଦ ଚନ୍ଦ୍ର ପାଢୀ, ପ୍ରତିଭା ରଥ, ପ୍ରାଥମିକ ବିଦ୍ୟାଳୟ ଶିକ୍ଷକ ସଂଘ କାର୍ଯ୍ୟକାରୀ ସଭାପତି କୃଷ୍ଣଚନ୍ଦ୍ର ସେଠୀ, ମନୋଜ ପଟ୍ଟନାୟକ, ସଂଗଠନ ସମ୍ପାଦକ ଆକୁଳ ସାହୁ, ଟୁକୁନା ବେହେରା, ଜିଲା ସଂଯୋଜକ ବିଦେଶୀ ବାଡତ୍ୟା ପ୍ରମୁଖ ତାଙ୍କୁ ସ୍ୱାଗତ ଜଣାଇଥିଲେ। ଏହା ସହିତ ପ୍ରାଥମିକ ବିଦ୍ୟାଳୟ ଶିକ୍ଷକ ସଂଘ ତରଫରୁ ଅବସର ଗ୍ରହଣ କରିଥିବା ଶିକ୍ଷୟିତ୍ରୀ ଗୀତାଞ୍ଜଳି ପାଣିଗ୍ରାହୀ, କବିତା କୁମାରୀ ଦେବୀ, ଶିକ୍ଷକ ସନ୍ତୋଷ ସେଠୀ ଏବଂ ବରିଷ୍ଠ କିରାଣୀ ଶରତଚନ୍ଦ୍ର ରଥଙ୍କୁ ଅବସରକାଳୀନ ସମ୍ବର୍ଦ୍ଧନା ପ୍ରଦାନ କରାଯାଇଛି।

ହମ୍ପସ୍ ନାହିଁ, ଦ୍ରୁତଗତି ନେଉଛି ଜୀବନ

ପାରଳାଖେମୁଣ୍ଡି,୩।୬ (ଗିରିଧାରୀ ପରିଚ୍ଛା)

ଗଜପତି ଜିଲା କାଶୀନଗର ବ୍ଲକଠାରୁ ଗୁଣ୍ଡୁପୁର ସହର ପର୍ଯ୍ୟନ୍ତ ଯାଇଥିବା ରାଜ୍ୟ ରାଜପଥ ମୁଖ୍ୟରାସ୍ତା ମରଣଯନ୍ତା ପାଲଟିଥିବା ଅଞ୍ଚଳବାସୀ ଅଭିଯୋଗ କରିଛନ୍ତି। ୩୩ କି.ମି. ବିଶିଷ୍ଟ ଏହି ରାସ୍ତାରେ ଆଦୌ ହମ୍ପସ୍ ନିର୍ମାଣ ହୋଇନାହିଁ। ଫଳରେ ଗାଡି ଚାଳକମାନେ ଦ୍ରୁତ ଗତିରେ ଆସି ନିୟନ୍ତ୍ରଣ ହରାଇ ଦୁର୍ଘଟଣାଗ୍ରସ୍ତ ହେଉଛନ୍ତି।

କିଛି ଦିନ ତଳେ ପୂର୍ତ୍ତ ବିଭାଗ ପକ୍ଷରୁ କାଶୀନଗର–ଗୁଣ୍ଡୁପୁର ରାଜ୍ୟ ରାଜପଥର ମୁଖ୍ୟ ରାସ୍ତାକୁ ପୁନଃନିର୍ମାଣ କରାଯାଇଛି। ଦୂରଦୃଷ୍ଟି ଅଭାବରୁ ନିର୍ମାଣ ଦାୟିତ୍ୱ ନେଇଥିବା ସଂସ୍ଥା ରାସ୍ତାରେ ହମ୍ପସ ନିର୍ମାଣ କରିନାହିଁ। ରାସ୍ତାରେ କିଛି କିଛି ବ୍ୟବଧାନରେ ହମ୍ପସ ତିଆରି କରିବା ପାଇଁ ଲୋକେ ବିଭାଗୀୟ ଯନ୍ତ୍ରୀଙ୍କୁ ଅନୁରୋଧ କରିଥିଲେ ମଧ୍ୟ ସେ ଏହାକୁ ଗୁରୁତ୍ୱ ଦେଇନାହାନ୍ତି। ଫଳରେ ଉକ୍ତ ଅଞ୍ଚଳରେ ବାରମ୍ବାର ସଡ଼କ ଦୁର୍ଘଟଣା ଘଟି ଜୀବନହାନି ହେଉଛି। କାଶୀନଗର ଥାନା ଅନ୍ତର୍ଗତ ଶିଆଳି ଗ୍ରାମ ନିକଟସ୍ଥ ଏକ ବୁଲାଣିରେ ବହୁ ଦୁର୍ଘଟଣା ଘଟୁଛି। ଦ୍ରୁତଗତି ରୋକିବାକୁ ରାସ୍ତାରେ ହମ୍ପସ ହୋଇଥାଏ। ଏଥିସହ ଦୁର୍ଘଟଣାପ୍ରବଣ ଅଞ୍ଚଳରେ ସାଇନବୋର୍ଡ ଲାଗିଥାଏ। ଏହା ଗାଡିଚାଳକମାନଙ୍କୁ ସତର୍କ କରିଥାଏ। ଶିଆଳି ଗ୍ରାମ ନିକଟସ୍ଥ ବୁଲାଣିରେ ହମ୍ପସ୍ ନାହିଁ କି ସତର୍କ ସୂଚନା ସ୍ୱରୂପ ସାଇନବୋର୍ଡ ନାହିଁ। ପୂର୍ବରୁ ଏହି ସ୍ଥାନରେ ହମ୍ପସ ଓ ସାଇନ ବୋର୍ଡ ଥିଲା। ଏବେ କାର୍ଯ୍ୟ କରିଥିବା ଠିକାଦାର ହମ୍ପସ ନିର୍ମାଣ କରିନାହାନ୍ତି। ବିଭାଗ ମଧ୍ୟ ଏଥିପ୍ରତି ଗୁରୁତ୍ୱ ଦେଇନି। ଫଳରେ ଦୁର୍ଘଟଣାଗସ୍ତ ହୋଇ ଲୋକେ ଦୁର୍ଦ୍ଦଶା ଭୋଗୁଥିବା ଅଭିଯୋଗ ହେଉଛି।ଗତ ତିନିମାସ ମଧ୍ୟରେ ଏହି ରାସ୍ତାରେ ଦୁର୍ଘଟଣା ଘଟି ୭/୮ଜଣଙ୍କ ମୃତ୍ୟୁ ହୋଇଥିବା ନଜିର ରହିଛି। ସେହିପରି କାଶୀନଗର ଅଞ୍ଚଳର କେତେକ ସ୍ଥାନରେ ରାସ୍ତା ଅଧପନ୍ତରିଆ ହୋଇ ନିର୍ମାଣ କାର୍ଯ୍ୟ ପଡିଛି। ଏଥିଯୋଗୁ ବହୁ ବାଇକ୍ ଚାଳକଙ୍କ ଚକା ସ୍ଲିପ କରି ପଡ଼ି ଗୁରୁତର ହେଉଛନ୍ତି। ଏନେଇ ପୂର୍ତ୍ତ ବିଭାଗ ଯନ୍ତ୍ରୀ ଦିବାକର ଦାସଙ୍କୁ ପଚାରିବାରୁ ସେ କହିଛନ୍ତି ଯେ, କିଛି ସ୍ଥାନରୁ ହମ୍ପସ ଉଠାଇଦେବା ନେଇ ସେମାନଙ୍କୁ କୁହାଯାଇଥିଲା। ତେବେ ଅଭିଯୋଗ ହେଉଥିବାରୁ ଚଳିତ ମାସ ୩୦ ତାରିଖ ସୁଦ୍ଧା ଦୁର୍ଘଟଣା ପ୍ରବଣ ସ୍ଥାନ ଗୁଡିକରେ ହମ୍ପସ ନିର୍ମାଣ କରାଯିବ। ପୂର୍ବରୁ ଥିବା ହମ୍ପସ୍ ଉଠାଇ ଦେବାକୁ ଠିକାଦାରଙ୍କୁ କହିଥିବା ଯନ୍ତ୍ରୀ ସ୍ୱୀକାର କରିଥିବାରୁ ତାଙ୍କ ବିରୋଧରେ କାର୍ଯ୍ୟାନୁଷ୍ଠାନ ଗ୍ରହଣ କରିବାକୁ ଅଞ୍ଚଳବାସୀ ଦାବି କରିଛନ୍ତି। ଏଥିପ୍ରତି ଜିଲା ପ୍ରଶାସନ ଦୃଷ୍ଟି ଦେବାକୁ ମତ ପ୍ରକାଶ ପାଇଛି।

ପ୍ରମାଣପତ୍ରରେ ଭୁଲ, ବର୍ଦ୍ଧିତ ଭତ୍ତାରୁ ବଞ୍ଚିତ ଦିବ୍ୟାଙ୍ଗ

ଛତ୍ରପୁର,୩।୬(ଦିଲୀପ ସାମଲ)

୮୦ ବର୍ଷ କିମ୍ବା ତା'ଠାରୁ ଊର୍ଦ୍ଧ୍ୱ ବୟସ୍କ ବ୍ୟକ୍ତି ଏବଂ ୮୦ ପ୍ରତିଶତରୁ ଅଧିକ ଦିବ୍ୟାଙ୍ଗ ହିତାଧିକାରୀମାନେ ମାସିକ ୩୫ ଶହ ଟଙ୍କା ଭତ୍ତା ପାଇବେ ବୋଲି ସରକାରଙ୍କ ନିର୍ଦ୍ଦେଶ ରହିଛି। କିନ୍ତୁ ଗଞ୍ଜାମ ଜିଲାରେ ଏବେ ବି ବହୁ ହିତାଧିକାରୀ ଅଛନ୍ତି ଯେଉଁମାନେ ୮୦ ପ୍ରତିଶତରୁ ଅଧିକ ଭିନ୍ନକ୍ଷମ ହୋଇଥିଲେ ବି ମେଡିକାଲ ପକ୍ଷରୁ ଦିଆଯାଇଥିବା ପ୍ରମାଣପତ୍ରରେ ତାହା କମ ଦର୍ଶାଯାଇଥିବାରୁ ବର୍ଦ୍ଧିତ ଭତ୍ତାରୁ ବଞ୍ଚିତ ହେଉଛନ୍ତି। ପୁରୁଷୋତ୍ତମପୁର ବ୍ଲକ

ସୁକାନ୍ତ ସାସମଲ

ଖୋସଲାପଲ୍ଲୀର ସୁକାନ୍ତ ସାସମଲଙ୍କ ଗୋଟିଏ ଗୋଡ ନାହିଁ ଏବଂ ଗୋଟିଏ ହାତ ଅଚଳ। ମେଡିକାଲ ପ୍ରମାଣପତ୍ରରେ ତାଙ୍କର ୬୦ ପ୍ରତିଶତ ଭିନ୍ନକ୍ଷମ ଦେର୍ଶାଯାଇଛି। ଯାହାଫଳରେ ସେ ବର୍ଦ୍ଧିତ ଭତା ପାଇପାରୁ ନାହାନ୍ତି। ଏ ନେଇ ସେ ଜିଲା ପ୍ରଶାସନର ଦ୍ୱାରସ୍ଥ ହୋଇଛନ୍ତି । ତୁରନ୍ତ ଏଥିପ୍ରତି ଧ୍ୟାନ ଦେବାକୁ ଜିଲା ମୁଖ୍ୟ ଚିକିତ୍ସାଧିକାରୀ ଓ ଜିଲା ସାମାଜିକ ବିଭାଗ ଅଧିକାରୀଙ୍କୁ ପ୍ରଶାସନ ପକ୍ଷରୁ ନିର୍ଦ୍ଦେଶ ଦିଆଯାଇଛି। ଏଭଳି ଅନେକ ହିତାଧିକାରୀ ବର୍ଦ୍ଧିତ ଭତ୍ତାରୁ ବଞ୍ଚିତ ଥିବାରୁ ତୁରନ୍ତ ଜିଲା ପ୍ରଶାସନ ପକ୍ଷରୁ ପ୍ରତି ବ୍ଲକରେ କ୍ୟାମ୍ପ କରି ଉପଯୁକ୍ତ ଭିନ୍ନକ୍ଷମ ପ୍ରମାଣପତ୍ର ପ୍ରଦାନ କରିବା ଜରୁରୀ ହୋଇପଡିଛି ।

ସିଆଙ୍ଗବାଲିରେ କ୍ରିକେଟ ଟୁର୍ନାମେଣ୍ଟ ଆରମ୍ଭ

ଖେଳଳିମାନଙ୍କ ଗହଣରେ ଅତିଥି।

ଦାରିଙ୍ଗବାଡି,୩।୬ (ଅରୁଣ ସାହୁ) ଦାରିଙ୍ଗବାଡି ବ୍ଲକ ସିଆଙ୍ଗବାଲି କାର୍ଗିଲ ଖେଳପଡିଆ ଠାରେ ମଙ୍ଗଳବାର କ୍ରିକେଟ ଟୁର୍ନାମେଣ୍ଟ ଆରମ୍ଭ ହୋଇଛି। ସିଆଙ୍ଗବାଲି ସରପଞ୍ଚ ଆନ୍ଦ୍ରୀୟ ପ୍ରଧାନ ମୁଖ୍ୟ ଅତିଥିଭାବେ ଯୋଗଦେଇ ଏହାକୁ ଉଦଘାଟନ କରିଥିଲେ। ପ୍ରଥମ ମ୍ୟାଚ ସିଆଙ୍ଗବାଲି ଓ ତରବାଡି ଟିମ୍ ମଧ୍ୟରେ ହୋଇଥିଲା। ୧୨ ଓଭର ଖେଳରେ ସିଆଙ୍ଗବାଲି ୮ ଉଇକେଟ ହରାଇ ୮୦ ରନ କରିଥିଲା। ତରବାଡି ଟିମ୍ ୪ ଟି ଉଇକେଟ ହରାଇ ୮ ଓଭରରେ ୮୧ ରନ କରି ବିଜୟୀ ହୋଇଛି। ସେହିପରି ଦ୍ୱିତୀୟ ମ୍ୟାଚ ଶ୍ରୀପଙ୍କା ଓ କେରକେବାଡି ଟିମ୍ ମଧ୍ୟରେ ହୋଇଥିଲା। ଶ୍ରୀପଙ୍କା ଟିମ୍ ପ୍ରଥମେ ବ୍ୟାଟିଂ କରି ୬ ଉଇକେଟରେ ୮୭ ରନ କରିଥିଲା। କେରକେବାଡି ୯ ଉଇକେଟ ହରାଇ ୮୮ ରନ କରି ବିଜୟୀ ହୋଇଛି। ଟୁର୍ନାମେଣ୍ଟକୁ ସିଆଙ୍ଗବାଲି କ୍ରିକେଟ ଟୁର୍ନାମେଣ୍ଟ ପକ୍ଷରୁ ସଭାପତି କହିନ ପ୍ରଧାନ, ସମ୍ପାଦକ ପ୍ରିୟବ୍ରତ ପ୍ରଧାନ, ଉପସଭାପତି ହରିଶଙ୍କର ପ୍ରଧାନ, ସହ ସମ୍ପାଦକ ମନୋଜ ପ୍ରଧାନ, କୋଷଧକ୍ଷ ଜିତେନ୍ଦ୍ର ପ୍ରଧାନ, ପରାମର୍ଶଦାତା ଲେଙ୍କା ପ୍ରଧାନ, ଧର୍ମେନ୍ଦ୍ର ପ୍ରଧାନ, ପୂରପୁ ପ୍ରଧାନ, ପ୍ରେମଲତା ପ୍ରଧାନ, ସୁଶୀଲ ପ୍ରଧାନ, ସଞ୍ଜୟ ନାୟକ, ବିରାଟ ନାୟକ, ପୀତବାସ ପ୍ରଧାନ, ବିଭୂତି ଭୂଷଣ ପ୍ରଧାନ ପ୍ରମୁଖ ପରିଚାଳନା କରିଥିଲେ। ଭାଇଚାରା, ଶାନ୍ତି ସଦଭାବନାକୁ ନେଇ ଏକାଠି ହୋଇ ଏଭଳି ଟୁର୍ନାମେଣ୍ଟର ଆୟୋଜନ କରାଯାଇଥିବା କୁହାଯାଇଛି। ଆସନ୍ତା ୧୦ ତାରିଖରେ ଫାଇନାଲ ମ୍ୟାଚ ଖେଳାଯିବ ବୋଲି କମିଟିର ସମ୍ପାଦକ ପ୍ରିୟବ୍ରତ ପ୍ରଧାନ କହିଛନ୍ତି ।

ଶୀତଳ ଷଷ୍ଠୀ ଅବସରରେ ନାଟକ ମଞ୍ଚସ୍ଥ

ଧରାକୋଟ,୩।୬ (ବିଷ୍ଣୁ କେଶରୀ ଆଚାର୍ଯ୍ୟ)

ପାରମ୍ପରିକ ରୀତିନୀତି ଅନୁସାରେ ମହାଆଡମ୍ବର ସହକାରେ ଧରାକୋଟ ଗଡରେ ଶୀତଳ ଷଷ୍ଠୀ ଯାତ୍ରା ପାଳିତ ହୋଇଯାଇଛି । ଏହି ଅବସରରେ ଗଜପତି ଜିଲା ଅଡବା ଗ୍ରାମର ପ୍ରସିଦ୍ଧ ରାମାୟଣ ନାଟକ 'ସୁନା ପୁଅ ପାଇଁ କାନ୍ଦେ ଅଯୋଧ୍ୟା' ନାଟକ ବଡଦାଣ୍ଡ ସାହି ରଥପଦାର ସଂଗ୍ରାମୀ ରଙ୍ଗମଞ୍ଚରେ ମଞ୍ଚସ୍ଥ ହୋଇଥିଲା। ଶ୍ରୀଚନ୍ଦ୍ର ଶେଖରଙ୍କ ସହ ମା ପାର୍ବତୀଙ୍କ ବିବାହ ସମାପନ ପରେ ଚନ୍ଦ୍ରଶେଖର, ବିଶ୍ୱଶ୍ୱେର ଓ ମହାଲିଙ୍ଗେଶରଙ୍କ ବିମାନ ଗ୍ରାମର ସମସ୍ତ ସାହି ପରିକ୍ରମା କରି ରଥପଦାସ୍ଥିତ ଅସ୍ଥାୟୀ ମଣ୍ଡପରେ ବିଜେ କରିଥିଲେ। ସୋମବାର ପୂର୍ବାହ୍ନରେ ଠାକୁରମାନଙ୍କ ନିକଟରେ ନବରଙ୍ଗ ନାଟକ ପରିବେଷଣ କରାଯାଇଥିବା ବେଳେ ସନ୍ଧ୍ୟାରେ ପୌରଣିକ ନାଟକ ରାମାୟଣ ମଞ୍ଚସ୍ଥ ହୋଇଥିଲା। ଏହାକୁ ସାନଖେମୁଣ୍ଡି ବିଧାୟକ ରମେଶ ଚନ୍ଦ୍ର ଜେନା ଉଦ୍‌ଘାଟନ କରିଥିଲେ। ସମ୍ମାନିତ ଅତିଥି ଭାବେ ବିଧାୟକ ପ୍ରତିନିଧି ଶତ୍ରୁଘ୍ନ ଗୌଡ଼, ପିସିସି ମିଡ଼ିଆସେଲର ମାନସ ଆଚାର୍ଯ୍ୟ, ସମାଜିକ କର୍ମୀ ସୁନିଲ ଚୌଧୁରୀ, ଶରତ ରାଜ, ବାବା ସ୍ୱପ୍ନେଶ୍ୱର ନାଟ୍ୟ ପରିଚାଳନା କମିଟି ସଭାପତି ପ୍ରଫୁଲ୍ଲ ପାଣିଗ୍ରାହୀ, ଉପ ସଭାପତି ଜ୍ୟୋତି ରଞ୍ଜନ ସ୍ୱାଇଁ, ସମ୍ପାଦକ ୟୁ.ପାପା ରାଓ, ସହ ସମ୍ପାଦକ ଘନଶ୍ୟାମ ମହାନ୍ତି, କୋଷାଧକ୍ଷ ରବୀନ୍ଦ୍ର ଘୋଷ ପ୍ରମୁଖ ଉପସ୍ଥିତ ରହି ଶୀତଳ ଷଷ୍ଠୀ ଯାତ୍ରାର ପରମ୍ପରା ଓ ତାତ୍ପର୍ଯ୍ୟ ସମ୍ପର୍କରେ ମତ ରଖିଥିଲେ। ଚିତ୍ରସେନ ବାଡତ୍ୟା ସଂଯୋଜନା କରିଥିଲେ। ଉତ୍ସବକୁ ହିମାଂଶୁ ଶେଖର ସ୍ୱାଇଁ, ବବିନା ବେହେରା, କାହ୍ନୁ ଚରଣ ଗୌଡ଼, ଶିବରାମ ବାରିକ, ବିକାଶ ମହାନ୍ତି, ସମିତ ସ୍ୱାଇଁଙ୍କ ସହ ଗ୍ରାମବାସୀ ସହଯୋଗ କରିଥିଲେ।

ବିଶ୍ୱ ସମ୍ମିଳନୀରେ ଯୋଗଦେଇ ଫେରିଲେ ଇଂ. ଲିଙ୍ଗରାଜ

ଚୀନ୍‌ରେ ୨୮ତମ ଆଇକୋଲଡ କଂଗ୍ରେସ ସମ୍ମିଳନୀ

ସର୍ବୋଚ୍ଚ ଯନ୍ତ୍ରୀ ଲିଙ୍ଗରାଜ ଗୌଡ ଚୀନ ସମ୍ମିଳନୀରେ ଯୋଗ ଦେଇଛନ୍ତି।

ଭଞ୍ଜନଗର,୩।୬(ବାବୁଲା ପ୍ରଧାନ) ଚୀନର ଚେଙ୍ଗୁଡୁ ସହରରେ ଗତ ୧୬ ରୁ ୨୩ ତାରିଖ ପର୍ଯ୍ୟନ୍ତ ଚାଲିଥିବା ୨୮ତମ ଇଣ୍ଟରନ୍ୟାଶନାଲ କମିଶନ ଅନଲାର୍ଜ ଡ୍ୟାମ (ଆଇକୋଲଡ) କଂଗ୍ରେସର ୯୩ ତମ ବାର୍ଷିକ ଅଧିବେଶନ ଅନୁଷ୍ଠିତ ହୋଇଛି। ଏଥିରେ 'କମନ୍ ଚ୍ୟାଲେଞ୍ଜସ୍ ସେୟାରଡ୍ ଫ୍ୟୁଚର ବେଟର ଡାମ୍'ଶୀର୍ଷକ ଆଲୋଚନାଚକ୍ରରେ ବିଶ୍ୱର ୮୫ଟି ଦେଶରୁ ୨ ହଜାରରୁ ଊର୍ଦ୍ଧ୍ୱ ଯନ୍ତ୍ରୀ ଯୋଗଦେଇଥିଲେ। ସେଥିରେ ଭାରତରୁ ୫ ଜଣ ଇଞ୍ଜିନିୟର ସାମିଲ ହୋଇଥିଲେ। ସେଥିରୁ ଓଡ଼ିଶା ସରକାରଙ୍କ ଜଳସମ୍ପଦ ବିଭାଗର ସର୍ବୋଚ୍ଚ ଯନ୍ତ୍ରୀ (ପ୍ଲାନିଂ ଓ ଡିଜାଇନ) ତଥା ଗଞ୍ଜାମ ଜିଲା ଭଞ୍ଜନଗର ବ୍ଲକ ଅନ୍ତର୍ଗତ ତିଲିସିଙ୍ଗି ଗ୍ରାମର ଇଂ. ଲିଙ୍ଗରାଜ ଗୌଡ ଅନ୍ୟତମ ଥିଲେ। ସେ ପ୍ରଥମ ଓଡିଆ ଭାବେ ଆଇକୋଲଡ କଂଗ୍ରେସର ସଦସ୍ୟ ହେବା ସହ ଚୀନ ସମ୍ମିଳନୀରେ ଯୋଗଦେଇ ଫେରିଛନ୍ତି। ନିଜ ଅଞ୍ଚଳ ଏବଂ ରାଜ୍ୟ ପାଇଁ ଗୌରବ ଆଣିଥିବା ଲିଙ୍ଗରାଜ ଏହି ସମ୍ମିଳନୀରେ ଯୋଗଦେଇ ହୀରାକୁଦ ଜଳଭଣ୍ଡାର ସହାୟତାରେ ତଳମୁଣ୍ଡର ବନ୍ୟା ନିୟନ୍ତ୍ରଣ ଉପରେ ନିଜର ବକ୍ତବ୍ୟ ପ୍ରଦାନ କରିଥିଲେ। ଏହା ଉଚ୍ଚ ପ୍ରଶଂସିତ ହୋଇପାରିଥିଲା। ଜନସଂଖ୍ୟା ବୃଦ୍ଧି ପାଉଥିବା ବେଳେ ଜଳବାୟୁ ପରିବର୍ତ୍ତନ ମଧ୍ୟ ହେଉଛି। ଲୋକଙ୍କ ପାଇଁ ପିଇବା ପାଣି, ଚାଷ କାର୍ଯ୍ୟ ସମେତ ଅନ୍ୟାନ୍ୟ କ୍ଷେତ୍ରରେ ମଧୁର ଜଳ ଆବଶ୍ୟକ ପଡୁଛି। କିନ୍ତୁ ମଧୁର ଜଳ କମୁଛି। ଯାହାକି ଚିନ୍ତାଜନକ ବିଷୟ। ତେଣୁ ଜଳଭଣ୍ଡାର ମାଧ୍ୟମରେ ଜଳର ସଂରକ୍ଷଣ କିଭଳି ହେବ, ସବୁଜ ଶକ୍ତି ଉତ୍ପାଦନ ବୃଦ୍ଧି ଉପରେ ସେ ସମ୍ମିଳନୀରେ ଗୁରୁତ୍ୱାରୋପ କରିଥିଲେ। ବିଶ୍ୱର ଗରମ ତାପମାତ୍ରାକୁ ହ୍ରାସ ପାଇଁ ପାଇଁ ଜଳ ବିଦ୍ୟୁତ୍ ପ୍ରକଳ୍ପ ନିର୍ମାଣ, ସୋଲାର ପ୍ରକଳ୍ପ ମାଧ୍ୟମରେ ବିଦ୍ୟୁତ୍ ଉତ୍ପାଦନ ବୃଦ୍ଧି, ପବନ ବାୟୁ ଶକ୍ତି ପ୍ରକଳ୍ପ ନିର୍ମାଣ କରି ଶକ୍ତି ଉତ୍ପାଦନ କରିବା, ଜଳବାୟୁ ପରିବର୍ତ୍ତନର କୁପ୍ରଭାବକୁ ରୋକିବା ପାଇଁ ଜଳଭଣ୍ଡାର ମାଧ୍ୟମରେ ଜଳ ସଂରକ୍ଷଣ ନିହାତି ଆବଶ୍ୟକ ବୋଲି ସମ୍ମିଳନୀରେ ମତ ପ୍ରକାଶ ପାଇଥିଲା। ସୂଚନାଯୋଗ୍ୟ, ୧୯୨୮ରେ ଇଣ୍ଟରନ୍ୟାଶନାଲ କମିଶନ ଅନ ଲାର୍ଜ ଡ୍ୟାମ ଗଠନ ହୋଇଥିଲା। ଏହାର ମୁଖ୍ୟ କାର୍ଯ୍ୟାଳୟ ପ୍ୟାରିସରେ ରହିଛି। ଏଥିରେ ଏବେ ୧୦୬ଟି ଦେଶର ୧୦ ହ

ସଂକ୍ଷେପରେ

ବଜ୍ରପାତରେ ମୃତକ ପରିବାରକୁ ଫରୱାର୍ଡ଼ ବ୍ଲକର ସହାୟତା

ଚିକିଟି,୩।୬(ପ୍ରକାଶ ଚନ୍ଦ୍ର ସାହୁ)

ଚାନ୍ଦପୁର ପଞ୍ଚାୟତ ବାତରଡ଼ାପଲ୍ଲୀ ନିକଟରେ ଗତ ୩୦ ତାରିଖରେ ଛେଳି ଚରାଳିମାନେ ମିଶି ମଧ୍ୟାହ୍ନଭୋଜନ କରୁଥିବା ବେଳେ ବଜ୍ରପାତ ହୋଇଥିଲା। ଘଟଣାସ୍ଥଳରେ ବାତରଡ଼ାପଲ୍ଲୀର ଶିବ ପାଇକଙ୍କ ମୃତ୍ୟୁ ହୋଇଥିଲା। ଅଲ ଇଣ୍ଡିଆ ଫରୱାର୍ଡ଼ ବ୍ଲକ ଗଞ୍ଜାମ ଜିଲ୍ଲାସଭାପତି ବିଭୂଧେନ୍ଦ୍ର ପାଢ଼ୀ, ଯୁବନେତା ବସନ୍ତ ସାହୁ, ସୁଦାମ ପାଇକ ପ୍ରମୁଖ ବାତରଡ଼ା ପଲ୍ଲୀ ମୃତକ ପରିବାର ନିକଟରେ ପହଞ୍ଚି ସମବେଦନା ଜଣାଇବା ଏକ ବସ୍ତା ଚାଉଳ ଏବଂ ୧ ହଜାର ଟଙ୍କା ସହାୟତା ପ୍ରଦାନ କରିଛନ୍ତି।

ଆଜିଠୁ ବାଗଦେବୀ ମନ୍ଦିର ପ୍ରତିଷ୍ଠା ଉତ୍ସବ

ଭଞ୍ଜନଗର,୩।୬(ବାବୁଲା ପ୍ରଧାନ)

ଭଞ୍ଜନଗର ସହର ବ୍ଲକ ଛକରେ ଥିବା କୟା ବାଗଦେବୀ ମନ୍ଦିର ଏବଂ ବିଗ୍ରହ ପ୍ରତିଷ୍ଠା ଉତ୍ସବ ବୁଧବାରଠାରୁ ୯ ତାରିଖ ପର୍ଯ୍ୟନ୍ତ ଅନୁଷ୍ଠିତ ହେବ। ଏହି ସମୟରେ କଳସ ଶୋଭାଯାତ୍ରା ସହ ନାମ ଯଜ୍ଞ, ଅନ୍ନ ଯଜ୍ଞ, ଘୃତ ଯଜ୍ଞ ସମେତ ଅନ୍ୟାନ୍ୟ କାର୍ଯ୍ୟକ୍ରମ ହେବ। ରବିବାର ସଂନ୍ଧ୍ୟାରେ ମନ୍ଦିର କାର୍ଯ୍ୟାଳୟ ପରିସରରେ ଏକ ପ୍ରସ୍ତୁତି ବୈଠକ ହୋଇଥିଲା। ଏଥିରେ ବିଧାୟକ ପ୍ରଦ୍ୟୁମ୍ନ କୁମାର ନାୟକ ଅଧ୍ୟକ୍ଷତା କରି ପ୍ରତିଷ୍ଠା ଉତ୍ସବ କିଭଳି ସୂଚାରୁରୂପେ ସମ୍ପନ୍ନ ହେବ ସେନେଇ ଗୁରୁତ୍ୱ ଦେଇଥିଲେ। ବୈଠକରେ ମନ୍ଦିର କର୍ମକର୍ତ୍ତା ଶ୍ରୀରାମ ପ୍ରସାଦ ପାଳ, ପ୍ରମୋଦ ଦଳବେହେରା, ସୁବାସ ପ୍ରଧାନ, ସୁବାଷ ବରାଡ, କଳ୍ପତରୁ ନାୟକ, ରାଘବ ଚନ୍ଦ୍ର ଆଚାର୍ଯ୍ୟ, ପ୍ରଫୁଲ୍ଲ ପଟ୍ଟନାୟକ, ପର୍ଶୁରାମ ସ୍ୱାଇଁ, ହରିହର ନାୟକ, ଏମପି ପ୍ରତିନିଧି ସନ୍ତୋଷ ଡିଆଡି ପ୍ରମୁଖ ଉପସ୍ଥିତ ରହି ଆଲୋଚନାରେ ଅଂଶଗ୍ରହଣ କରିଥିଲେ।

ଅଶ୍ଳୀଳ ଫଟୋ ଭାଇରାଲ ଧମକ ଦେଇ ଯୁବକ ଗିରଫ

ବେଲଗୁଣ୍ଡା,୩।୬ (କୃଷ୍ଣ ଚନ୍ଦ୍ର ପଟ୍ଟନାୟକ)–

ଗାଙ୍ଗପୁର ଥାନା ଅନ୍ତର୍ଗତ ଗୋବରା ଗ୍ରାମରେ ଜଣେ ବିବାହିତା ମହିଳାଙ୍କ ଅଶ୍ଳୀଳ ଫଟୋ ଭାଇରାଲ ଧମକ ଦେଇ ବ୍ଲାକମେଲ କରିବା ଘଟଣାରେ ଗାଙ୍ଗପୁର ପୋଲିସ ଜଣକୁ ଗିରଫ କରି କୋର୍ଟ ଚାଲାଣ କରିଛି। ପୋଲିସ ସୂତ୍ରରୁ ମିଳିଥିବା ସୂଚନା ଅନୁସାରେ, ଗୋବରାର ସୁଶାନ୍ତ ଗୌଡ ସୁରଟରେ ରହୁଥିବା ବେଳେ ତାଙ୍କ ସ୍ତ୍ରୀ ଗୋବରାରେ ରହୁଥିଲେ। ସୁଶାନ୍ତଙ୍କ ବନ୍ଧୁ ସେହି ଗ୍ରାମର ସୁନୀଲ ସାହୁ (୪୧) ସୁଶାନ୍ତଙ୍କ ସ୍ତ୍ରୀଙ୍କୁ ବିଭିନ୍ନ ସମୟରେ ସାହାଯ୍ୟ କରି ତାଙ୍କ ସହ ଶାରୀରିକ ସମ୍ପର୍କ ରଖିଥିଲେ। ସୁନୀଲ ତାଙ୍କ ଠାରୁ ବିଭିନ୍ନ ପ୍ରଲୋଭନ ଦେଖାଇ ୩ ଲକ୍ଷ ଟଙ୍କା ବିଭିନ୍ନ ପ୍ରକାରର ନେଇଥିଲେ। ସୁନୀଲଙ୍କ ସହ ଶାରୀରିକ ସମ୍ପର୍କ ସମୟର କିଛି ଫଟୋ ରଖି ଏହାକୁ ଭାଇରାଲ କରି ଦେବାକୁ ଧମକ ଦେଇ ସେ ପୁଣି ୨ ଲକ୍ଷ ଟଙ୍କା ତାଙ୍କଠାରୁ ଦାବି କରିଥିଲା ।

ଏହା ଜାଣିବା ପରେ ସୁନୀଲ ଓ ସୁଶାନ୍ତ ଦୁଇବନ୍ଧୁଙ୍କ ମଧ୍ୟରେ କିଛିଦିନ ତଳେ ବଚସା ହୋଇଥିଲା। ସୁଶାନ୍ତ ସ୍ତ୍ରୀଙ୍କଠାରୁ ସବୁ ଶୁଣିବା ପରେ ଗାଙ୍ଗୁପୁର ଥାନାରେ ଲିଖିତ ଅଭିଯୋଗ କରିଥିଲେ। ଗାଙ୍ଗପୁର ଥାନା ଅଧିକାରୀ ଶୁଭଲକ୍ଷ୍ମୀ ପୁଜାରୀଙ୍କ ନିର୍ଦ୍ଦେଶ କ୍ରମେ ଏସଆଇ ଅଜୟ ମଲ୍ଲିକ ନଂ. ୩୮୦/୨୫ରେ ମାମଲା ରୁଜୁ କରି ଘଟଣାର ତଦନ୍ତ କରୁଥିଲେ। ତଦନ୍ତରୁ ଅଭିଯୋଗର ସତ୍ୟତା ମିଳିବା ପରେ ସୁନୀଲଙ୍କୁ ଗିରଫ କରାଯାଇଥିଲା।

ଗମନାଗମନ ଅସୁବିଧାରୁ ବିକାଶ ହେଉନି

ଖଜୁରୀପଡ଼ା,୩।୬(ବିଦୁର ବେହେରା)

ସରକାର ଶିକ୍ଷା, ସ୍ୱାସ୍ଥ୍ୟ ଏବଂ ଗମନାଗମନକୁ ପ୍ରାଧାନ୍ୟ ଦେଇ ବହୁ କୋଟି ଟଙ୍କା ଖର୍ଚ୍ଚ କରୁଛନ୍ତି। ରୋଗୀଙ୍କୁ ଉତ୍ତମ ସ୍ୱାସ୍ଥ୍ୟ ସେବା, ଶିଶୁମାନଙ୍କୁ ପୁଷ୍ଟିକର ଖାଦ୍ୟ ଓ ପ୍ରାଥମିକ ଶିକ୍ଷା ଏବଂ ପ୍ରତି ଗାଁକୁ ପକ୍କା ରାସ୍ତା ନିର୍ମାଣ ପାଇଁ ଅନେକ ଯୋଜନା କରିଛନ୍ତି । ଯୋଜନା ମାଧ୍ୟମରେ ଗାଁଠୁଁସହର ବିକାଶ ହେଉଥିବା ବେଳେ କନ୍ଧମାଳ ଜିଲା ଖଜୁରିପଡ଼ା ବ୍ଲକ ଅନ୍ତର୍ଗତ ବିଲାବାଡ଼ି ପଞ୍ଚାୟତରେ ଏହାର ଓଲଟା ଦୃଶ୍ୟ ଦେଖିବାକୁ ମିଳିଛି । ଗମନାଗମନ ଅସୁବିଧାରୁ ପଞ୍ଚାୟତ ବିକାଶ ହୋଇପାରୁନି।

ଖଜୁରୀପଡ଼ା ବ୍ଲକ ୧୪ ପଞ୍ଚାୟତକୁ ନେଇ ଗଠିତ । ଅଧିକାଂଶ ପଞ୍ଚାୟତ ଉପାନ୍ତ ଅଞ୍ଚଳରେ ରହିଛି। ସେଥିମଧ୍ୟରୁ ବିଲାବାଡି ପଞ୍ଚାୟତ ଗୋଟିଏ । ଏହି ପଞ୍ଚାୟତକୁ ଗମନା ଗମନ ସୁବିଧା ନାହିଁ । ସ୍ୱାଧୀନତାର ଦୀର୍ଘ ବର୍ଷ ପରେ ବି ଗାଁକୁ ରାସ୍ତାଟିଏ ହୋଇପାରିଲା ନାହିଁ । ସେହିପରି ଶିକ୍ଷା କଥା ନ କହିବା ଭଲ । ଏଠାରେ ଥିବା ଆଶ୍ରମ ସ୍କୁଲରେ ଛାତ୍ରୀଛାତ୍ରମାନଙ୍କ ସ୍ୱାସ୍ଥ୍ୟକୁ ଗୁରୁତ୍ୱ ଦିଆଯାଉ ନ ଥିବାରୁ କିଛି ବର୍ଷ ତଳେ ଜଣେ ଛାତ୍ରୀ ଅସୁସ୍ଥ ହୋଇ ପରେ ପ୍ରାଣ ହରାଇଥିଲେ। ପାହାଡିଆ ଘଞ୍ଚ ଜଙ୍ଗଲ ଅଞ୍ଚଳରେ ଥିବା ଏହି ପଞ୍ଚାୟତକୁ ସରକାରୀ ବାବୁମାନେ ଖାମଖିଆଲି ଭାବେ ଦେଖୁଛନ୍ତି। ବିନା ସୂଚନା ଫଳକରେ ସ୍କୁଲ କୋଠା ନିର୍ମାଣ କରୁଛନ୍ତି । ଡୁଗୁଡା ଗାରେ ପଇବା ପାଣି ଅଭାବ ମୁଖ୍ୟ ସମସ୍ୟା ହୋଇଛି। ଖରାଦିନ ହେଉ କି ବର୍ଷା ଗାଁଗୁଡ଼ିକରେ ପିଇବା ପାଣି ସମସ୍ୟା ଦେଖାଯାଇଥାଏ । ଖରାଦିନେ ନଦୀ ନାଳ, ଚୁଆ ଶୁଖି ଯାଉଥିବା ବେଳେ ବର୍ଷା ଦିନେ ପର୍ବତରୁ ଗୋଳିଆ ପାଣି ଆସି ନଦୀ, ନାଳ ଓ ଚୁଆରେ ମିଶିଯାଏ। ଲୋକଙ୍କୁ ଗୋଳିଆ ପାଣି ପିଇବାରେ

ବିଲାବାଡ଼ି ପଞ୍ଚାୟତ

ସମସ୍ୟା ହୁଏ। ପଞ୍ଚାୟତ ବିକାଶ ମଙ୍ଗ ଧରିବା ପାଇଁ ପୂର୍ବତନ ଏମପି ଏହି ପଞ୍ଚାୟତକୁ ପୋଷ୍ୟ ଗ୍ରହଣ କରିଥିଲେ। କିନ୍ତୁ ରାସ୍ତା ନିର୍ମାଣ ହୋଇ ପାରିଲା ନାହିଁ। ବିଲାବାଡି ସ୍ୱାସ୍ଥ୍ୟ କେନ୍ଦ୍ରରେ ଡାକ୍ତର କି ଫାର୍ମାସିଷ୍ଟ ନାହାନ୍ତି। କେବଳ ନର୍ସ ପ୍ରଜ୍ଞା ପରମିତା ତାମକିଆ ଲୋକଙ୍କ ସ୍ୱାସ୍ଥ୍ୟ ସେବା କରନ୍ତି । ପ୍ରତି ଦିନ ୨୦ରୁ ୩୦ ଜଣ ରୋଗୀ ମେଡିକାଲକୁ ଆସନ୍ତି । ରୋଗୀଙ୍କୁ ଅଧିକ ଚିକିତ୍ସା ଆବଶ୍ୟକ ପଡିଲେ ଦୀର୍ଘ ୩୫ କି.ମି. ଅତିକ୍ରମ କରି ଫୁଲବାଣୀ ମୁଖ୍ୟ ଡାକ୍ତଖାନା ଯିବାକୁ ପଡୁଛି। କେବେ କେବେ ବାଟରେ ରୋଗୀର ମୃତ୍ୟୁ ଘଟେ ବୋଲି ପଞ୍ଚାୟତବାସୀ କହିଛନ୍ତି । ଆଦିବାସୀ ବହୁଳ ପଞ୍ଚାୟତ ବିଭିନ୍ନ ମୌଳିକ ସୁବିଧାରୁ ବଞ୍ଚିତ ହେଉଥିବା ନେଇ ସରପଞ୍ଚ ରବୀନ୍ଦ୍ର ଭୁକ୍ତା ଅନେକ ଥର ଜିଲା ପ୍ରଶାସନକୁ ଅଭିଯୋଗ କରିଛନ୍ତି । କିନ୍ତୁ ବାସ୍ତବ ଚିତ୍ର ବଦଳି ପାରିନାହିଁ।

ବିକଶିତ କୃଷି ସଂକଳ୍ପ ଅଭିଯାନ ସଚେତନତା

ଖଜୁରୀପଡ଼ା,୩।୬(ବିଦୁର ବେହେରା):

ଖଜୁରୀପଡ଼ା ବ୍ଲକ ଅନ୍ତର୍ଗତ ବଲସକୁମ୍ଭା ଓ ଟିଟ୍ରାପଙ୍ଗାଠାରେ ପଞ୍ଚାୟତସ୍ତରୀୟ ବିକଶିତ କୃଷି ସଂକଳ୍ପ ଅଭିଯାନ ସଚେତନତା କାର୍ଯ୍ୟକ୍ରମ ଅନୁଷ୍ଠିତ ହୋଇଯାଇଛି। ଉଭୟ କେନ୍ଦ୍ର ଓ ରାଜ୍ୟ ସରକାରଙ୍କ କୃଷିଭିତ୍ତିକ ଯୋଜନା ଗୁଡ଼ିକ ଉପରେ ଚାଷୀ ସଚେତନ ହେବା ଓ ନୂଆ ଜ୍ଞାନକୌଶଳ ସମ୍ପର୍କରେ ସଚେତନତା ନିମନ୍ତେ ପ୍ରତି ପଞ୍ଚାୟତରେ କୃଷି ବିଭାଗ ପକ୍ଷରୁ ଏଭଳି କାର୍ଯ୍ୟକ୍ରମ କରାଯାଉଛି। ମଙ୍ଗଳବାର ଖଜୁରୀପଡ଼ା ବ୍ଲକ କୃଷି ବିଭାଗ ଅଧିକାରୀ ରଶ୍ମିତା କୁମାରୀ ସ୍ୱାଇଁ ଓ ସହାକାରୀ ଅଧିକାରୀ ମମତା ମହାନ୍ତିଙ୍କ ପରିଚାଳନାରେ ଟିଟ୍ରାପଙ୍ଗା ଓ ବଲସକୁମ୍ଭା ଠାରେ ପଞ୍ଚାୟତ ସ୍ତରୀୟ ବିକଶିତ କୃଷି ସଂକଳ୍ପ ଅଭିଯାନ ସଚେତନତା ଶିବିର ଅନୁଷ୍ଠିତ ହୋଇଯାଇଛି। ଏଥିରେ କୃଷି ବିଜ୍ଞାନ କେନ୍ଦ୍ରର ବୈଜ୍ଞାନିକ ଡ.ସୁଜିତ୍ କୁମାର ମୁଖ, ଜାତୀୟ ଧାନ ଗବେଷକ ଡ.ବିଶ୍ୱରଂଜନ ଡ.ପରମେଶ୍ୱରଣ, କୃଷି ଜଳ ବିଭାଜିକା ପି.ଆଇ.ଏ ବିଦ୍ୟାଧର ବେହେରା ପ୍ରମୁଖ ଯୋଗଦେଇ କୃଷି ଓ ଆନୁସାଙ୍ଗିକ କ୍ଷେତ୍ରରେ ଉନ୍ନତ ଜ୍ଞାନ କୌଶଳ ତଥା ସରକାରଙ୍କର ବିଭିନ୍ନ କୃଷକ କଲ୍ୟାଣ ଯୋଜନା ବିଷୟରେ ଉପସ୍ଥିତ ଚାଷୀ ମାନଙ୍କୁ ବୁଝାଇଥିଲେ। ଏଟିଏମଏ ସୌମ୍ୟରଞ୍ଜନ ଭିନ୍ଦ୍ର ଓ ହୃଷୀକେଶ ଦାସ କାର୍ଯ୍ୟକ୍ରମ ପରିଚାଳନା କରିଥିଲେ ।

ଗଜପତି ନଗର ଶିଶୁ ମନ୍ଦିରରେ ସମାବର୍ତ୍ତନ ଉତ୍ସବ

କାର୍ଯ୍ୟକ୍ରମରେ ଉପସ୍ଥିତ ଅତିଥି ଓ ଅନ୍ୟମାନେ।

ବ୍ରହ୍ମପୁର,୩।୬(ସ୍ମୃତି ରଞ୍ଜନ ମହାଲିକ)– ଗଜପତିନଗର ସରସ୍ୱତୀ ଶିଶୁ ବିଦ୍ୟା ମନ୍ଦିରରେ ମଙ୍ଗଳବାର ୧୦ମ ଶ୍ରେଣୀ ଛାତ୍ରୀଛାତ୍ରଙ୍କ ସମାବର୍ତ୍ତନ ଉତ୍ସବ ଓ ଶିଶୁ ସେବିକାଙ୍କ ବିଦାୟକାଳୀନ ସମ୍ବର୍ଦ୍ଧନା ଉତ୍ସବ ଅନୁଷ୍ଠିତ ହୋଇଯାଇଛି। ସ୍କୁଲ ସଭାପତି ସୂର୍ଯ୍ୟକାନ୍ତ ମହାନ୍ତି ଏଥିରେ ଅଧ୍ୟକ୍ଷତା କରିଥିଲେ। ବ୍ରହ୍ମପୁର ସଙ୍କୁଳ ପ୍ରମୁଖ ଦିଲୀପ ପ୍ରଧାନ ମୁଖ୍ୟ ଅତିଥି ରୂପେ ଯୋଗ ଦେଇ ଉଚ୍ଚ ଶିକ୍ଷାରେ ଆଦର୍ଶ ବୋଧକୁ ଗୁରୁତ୍ୱ ଦେବା ସହ ଦକ୍ଷତା ବିକାଶ ପାଇଁ ଛାତ୍ରୀଛାତ୍ରଙ୍କୁ ପରାମର୍ଶ ଦେଇଥିଲେ। ମୁଖ୍ୟବକ୍ତା ରୂପେ ରାମ ପ୍ରସାଦ ପଟ୍ଟନାୟକ ଯୋଗ ଦେଇଥିଲେ। ସେ ଶିଶୁଙ୍କୁ ଭବିଷ୍ୟତରେ ଜଣେ ସୁନାଗରିକ ହୋଇ ଦେଶ ଜାତିର ସେବା କରିବା ପାଇଁ ମାର୍ଗ ଦର୍ଶନ କରିଥିଲେ। ବିଦ୍ୟାଳୟ ପରିଚାଳନା ସମିତିର ସଂପାଦକ ପ୍ରତାପ ଚନ୍ଦ୍ର ନାୟକ, ଉପସଭାପତି ନରେଶ ଚନ୍ଦ୍ର ପଟ୍ଟନାୟକ, କୋଷାଧ୍ୟକ୍ଷ କବିରାଜ ସାହୁ ଓ ଯୁଗ୍ମ ସଂପାଦିକା ସାବିତ୍ରୀ ମହାପାତ୍ର ପ୍ରମୁଖ ଉପସ୍ଥିତ ଥିଲେ। ପ୍ରଧାନଚାର୍ଯ୍ୟ ଶରତ ଚନ୍ଦ୍ର ମୁନୀ ଅତିଥି ପରିଚୟ ଦେଇଥିଲେ। ଆଚାର୍ଯ୍ୟ ଇନ୍ଦିରା ମିଶ୍ର ସହଯୋଗ କରିଥିଲେ। ଶିଶୁ ସେବିକା ବିଷ୍ଣୁ ପ୍ରିୟା ପଟ୍ଟନାୟକଙ୍କୁ ଅବସରକାଳୀନ ବିଦାୟ ସମ୍ବର୍ଦ୍ଧନା ପ୍ରଦାନ କରାଯାଇଥିଲା। ଆଚାର୍ଯ୍ୟ ଅରୁଣ ଶତପଥୀ ଧନ୍ୟବାଦ ଦେଇଥିଲେ।

ମାଲକାନଗିରିରେ ବିଦ୍ୟୁତ୍ ଭିତ୍ତିଭୂମି ସୁଦୃଢ଼ କଲା ଟିପିଏସ୍‌ଓଡିଏଲ୍

ବ୍ରହ୍ମପୁର,୩।୬(ସ୍ମୃତି ରଞ୍ଜନ ମହାଲିକ)

ଟିପିଏସ୍‌ଓଡିଏଲ୍ ପକ୍ଷରୁ ମାଲକାନଗିରି ଜିଲାର ମାଥିଲି ପ୍ରାଇମେରୀ ସବ ଷ୍ଟେଶନର ଉନ୍ନତୀକରଣ କରାଯାଇଛି। ମାଲକାନଗିରିର ଆଦିବାସୀ ବହୁଳ ତଥା ପାହାଡ ଜଙ୍ଗଲ ଘେରା ଅଞ୍ଚଳରେ ଗୁଣାତ୍ମକ ଓ ଭରସାଯୋଗ୍ୟ ବିଜୁଳି ଯୋଗାଣ ସୁନିଶ୍ଚିତ କରିବା ପାଇଁ କମ୍ପାନୀ ପକ୍ଷରୁ ପଦକ୍ଷେପ ଗ୍ରହଣ କରାଯାଇଛି। ପୂର୍ବରୁ ମାଥିଲି ପିଏସଏସରେ ୫ ଏମଭିଏ ଓ ୩.୧୫ ଏମଭିଏ କ୍ଷମତା ବିଶିଷ୍ଟ ୨ ପାୱାର ଟ୍ରାନ୍ସଫର୍ମର ଥିଲା। ବର୍ତ୍ତମାନ ଏହି ୩.୧୫ ଏମଭିଏ ଟ୍ରାନ୍ସଫର୍ମର ବଦଳରେ ଏକ ନୂତନ ୫ ଏମଭିଏ ଟ୍ରାନ୍ସଫର୍ମର ସ୍ଥାପନ କରାଯାଇଛି। ଫଳରେ ସବ୍ ଷ୍ଟେସନର କ୍ଷମତା ୧୦ ଏମଭିଏକୁ ବୃଦ୍ଧି ପାଇଛି। ଏହାଦ୍ୱାରା ସ୍ଥାନୀୟ ଅଞ୍ଚଳର ବାସଗୃହ, ବିଦ୍ୟାଳୟ, ଡାକ୍ତରଖାନା ଓ ସରକାରୀ କାର୍ଯ୍ୟାଳୟକୁ ସ୍ଥାୟୀ ଏବଂ ଭରସାଯୋଗ୍ୟ ବିଜୁଳି ସେବା ପହଞ୍ଚିପାରିଛି। ଟିପିଏସଓଡିଏଲ ମୁଖ୍ୟ କାର୍ଯ୍ୟ ନିର୍ବାହୀ ଅଧିକାରୀ ଅମିତ କୁମାର ଗର୍ଗ କହିଛନ୍ତି, ମାଥିଲି ପିଏସଏସର ଉନ୍ନତିକରଣ ପରେ ମାଲକାନଗିରି ଜିଲାର ଉପଭୋକ୍ତାଙ୍କ ବିଜୁଳି ଚାହିଦା ପୂରଣ ହେବା ସହ ଲୋକଙ୍କ ନିକଟରେ ଗୁଣାତ୍ମକ ସେବା ପହଞ୍ଚିପାରିଛି। ଦକ୍ଷିଣ ଓଡିଶାରେ ବିଦ୍ୟୁତ ଭିତ୍ତିଭୂମିକୁ ସୁଦୃଢ଼ କରିବା ସହ ଉତ୍ତମ ବିଜୁଳି ସେବା ଯୋଗାଇବା ପାଇଁ ପ୍ରୟାସ ଜାରି ରହିଛି ବୋଲି ସେ କହିଛନ୍ତି।

ବୁଲା ଗୋରୁଙ୍କୁ ଅନ୍ୟତ୍ର ନେବାରୁ ପ୍ରଶାସନ–ଗୋପାଳକ ମୁହାଁମୁହିଁ

ରମ୍ପା,୩।୬(ବନବାସୀ ସେଠୀ)

ରମ୍ପା ଏନଏସି ତଥା ସହରର ମୁଖ୍ୟ ରାସ୍ତାରେ ପଲପଲ ଗୋରୁଗାଈ କୋଉଠି ବୁଲୁଛନ୍ତି ତ କେଉଁଠି ରାସ୍ତା ଉପରେ ଶୋଇ ରହି ରାସ୍ତା ଅବରୋଧ କରୁଛନ୍ତି। ଏଥିଯୋଗୁ ବିଭିନ୍ନ ସମୟରେ ଦୁର୍ଘଟଣାମାନ ଘଟୁଛି। ଏନେଇ ଅଭିଯୋଗ କଲେ ମଧ୍ୟ ପ୍ରଶାସନ କୌଣସି ପଦକ୍ଷେପ ଗ୍ରହଣ କରୁ ନ ଥିବା ବେଳେ ଏବେ ମୁଖ୍ୟମନ୍ତ୍ରୀଙ୍କ ଗସ୍ତକୁ ଦୃଷ୍ଟିରେ ରଖି ରମ୍ପା ଏନଏସି ଓ ପୋଲିସ ପ୍ରଶାସନ ତତ୍ପର ହୋଇ ଉଠିଛି। ଅନେକ ସ୍ଥାନରୁ ଗୋରୁଗାଈ ଉଠାଇ ନେଇ ଅନ୍ୟତ୍ର ଛାଡୁଛନ୍ତି। ତେବେ କେତେକ ସ୍ଥାନରେ ଏପରି ଗୋରୁଗାଈ ଉଠାଇ ନେବା ବେଳେ ପ୍ରଶାସନ ଓ ଗୋପାଳକ ମୁହାଁମୁହିଁ ହେଉଥିବା ଦେଖିବାକୁ ମିଳୁଛି। ଏହି କାର୍ଯ୍ୟ ପୋଲିସ ଓ ଏନଏସି ପ୍ରଶାସନ ଆଗରୁ କାହିଁକି କରୁ ନ ଥିଲେ ବୋଲି ସହରବାସୀ ପ୍ରଶ୍ନ ଉଠାଇଛନ୍ତି।

ଜମୁଛି ମା'ପାଟଖଣ୍ଡା ଠାକୁରାଣୀ ଯାତ୍ରା

ବାଲିଗୁଡା,୩।୬
(ସଞ୍ଜୟ କୁମାର ପାଣିଗ୍ରାହୀ)

ବାଲିଗୁଡା ଅଞ୍ଚଳର ଅଧିଷ୍ଠାତ୍ରୀ ଦେବୀ ମା' ପାଟଖଣ୍ଡା ଠାକୁରାଣୀଙ୍କ ଦ୍ୱିବାର୍ଷିକ ଯାତ୍ରା ମଙ୍ଗଳବାର ୨୯ ଦିନରେ ପହଞ୍ଚିଛି। ମା'ଙ୍କ ନଗର ପରିଭ୍ରମଣ ୨୨ ଦିନରେ ପହଞ୍ଚିଛି। ଆସନ୍ତା ୬ ତାରିଖରେ ଅସ୍ଥାୟୀ ପୀଠରୁ ମା' ପାଟଖଣ୍ଡାଙ୍କ ସମେତ କନକ ଦୁର୍ଗା, ଡେଙ୍ଗସିଲ, ବରାଳଦେବୀ, ମହାମାୟୀ ଓ ଦକ୍ଷିଣ କାଳୀ ନିଜ ନିଜ ପୀଠକୁ ପ୍ରତ୍ୟାବର୍ତ୍ତନ କରିବେ। ଯାତ୍ରା ଶେଷ ହେବାକୁ ଯାଉଥିବାରୁ ଗାନ୍ଧୀ ଛକ ସ୍ଥିତ ମା' ବରାଳ ଦେବୀ ମନ୍ଦିର ଅସ୍ଥାୟୀ ମଣ୍ଡପ ସମେତ ଅଞ୍ଚଳରେ ଭକ୍ତଙ୍କ ଗହଳି ରହୁଛି। ପ୍ରତିଦିନ ସକାଳ ଓ ସନ୍ଧ୍ୟା ଆଳତୀ ସମୟରେ ବହୁ ଭକ୍ତଙ୍କ ସମାଗମ ହେଉଛି। ସ୍ଥାନୀୟ ଯାତ୍ରା କମିଟି ତରଫରୁ ନୀଳଗିରି ଫାର୍ମ ନିକଟସ୍ଥ ଯାତ୍ରା ପଡିଆରେ ତୃତୀୟ ଦିନ ପାଇଁ ଆୟୋଜିତ ସାଂସ୍କୃତିକ କାର୍ଯ୍ୟକ୍ରମକୁ ମୁଖ୍ୟ ଅତିଥି ଭାବେ ସାନଖେମୁଣ୍ଡି ବିଧାୟକ ରମେଶ ଚନ୍ଦ୍ର ଜେନା ଯୋଗଦେଇ ଉଦଘାଟନ କରିଥିଲେ। ଏହି ପରିପ୍ରେକ୍ଷୀରେ କଟକରୁ ଆସିଥିବା ନବରଙ୍ଗ ଅର୍କେଷ୍ଟ୍ରାର କଳାକାର ସଙ୍ଗୀତ ପରିବେଷଣ କରିଥିଲେ। ମଙ୍ଗଳବାର ଦଣ୍ଡପଦର ପୂଜା କମିଟି ଅଞ୍ଚଳକୁ ମା'ମାନଙ୍କ ଆଗମନ ହୋଇଥିଲା। ବିଭିନ୍ନ ବାଜା ବାଜଣା, ନୃତ୍ୟଗୀତରେ ଅସ୍ଥାୟୀ ପୀଠଠାରୁ ମା' ବାହାରି ଦଣ୍ଡପଦର ଅଞ୍ଚଳକୁ ପ୍ରବେଶ କରିଥିଲେ। ସେଠାର ଅସ୍ଥାୟୀ ପୂଜା ମଣ୍ଡପକୁ ମା' ମାନଙ୍କୁ ପାଛୋଟି ନିଆଯବା ପରେ ଯଥା ରୀତିନୀତି ଅନୁଯାୟୀ ପୂଜାର୍ଚ୍ଚନା ହୋଇଥିଲା। ବୁଧବାର ବଜାର ସାହିର ଆଚାର୍ଯ୍ୟ କଲୋନୀକୁ ମା'ଙ୍କ ଆଗମନ ଥିବା ବେଳେ ଗୁରୁବାର ଅସ୍ଥାୟୀ ମଣ୍ଡପରେ ବିଶ୍ରାମ ଦିବସ ରହିଛି। ଶୁକ୍ରବାର ଯାତ୍ରା ଉଦଯାପିତ ହେବ।

କାଠ ବୋଝେଇ ପିକଅପ୍ ଜବତ

ଡୁମୁଡିବନ୍ଧ,୩।୬
(ଦୀପକ କୁମାର ପରାସେଠ)

କନ୍ଧମାଳ ଜିଲା ଡୁମୁଡିବନ୍ଧ ବନାଞ୍ଚଳର କୁର୍ତ୍ତୁମ ଗଡ଼ର ବୁଢାନଇ ପ୍ରଟେକ୍ଟ ରିଜର୍ଭ ଫରେଷ୍ଟ ଅଞ୍ଚଳରେ ସୋମବାର ବିଳମ୍ବିତ ରାତିରେ ଏକ ଶାଳ କାଠ ବୋଝେଇ ମାକ୍ସ ପିକଅପ ଗାଡି (ନଂ ଓଆର–୦୮ସି–୪୩୧୦) ଜବତ କରିବା ଘଟଣା ମଙ୍ଗଳବାର ଜଣାପଡ଼ିଛି। ଡୁମୁଡିବନ୍ଧ ବନାଞ୍ଚଳ ଅଧିକାରୀଙ୍କ ନେତୃତ୍ୱରେ ଏକ ଟିମ୍ କୁର୍ତ୍ତମଗଡ଼ ବୁଢାନଇ ପ୍ରଟେକ୍ଟ ରିଜର୍ଭ ଫରେଷ୍ଟ ଅଞ୍ଚଳରେ ରାତ୍ରିକାଳୀନ ପାଟ୍ରୋଲିଂ କରୁଥିବା ବେଳେ ସେହି ଜଙ୍ଗଲରୁ ଉପରୋକ୍ତ କାଠ ବୋଝେଇ ଗାଡି ବାହାରିବା ଦେଖି ପିଛା କରିଥିଲେ। ଏହା ଦେଖି ଡ୍ରାଇଭର ଓ କାଠମାଫିଆ ଗାଡ଼ି ଛାଡ଼ି ଫେରାର ହୋଇଯାଇଥିଲେ। ପରେ କାଠ ବୋଝେଇ ଗାଡିକୁ ଜବତ କରି ଡୁମୁଡିବନ୍ଧ ବନାଞ୍ଚଳ କାର୍ଯ୍ୟାଳୟକୁ ନିଆଯାଇଛି। ଗାଡ଼ିରେ ୧୦୨ ଖଣ୍ଡ ଶାଳ କାଠ ୫୪.୪୭୧ ସିଫ୍ଟ ସାଇଜ କାଠ ବୋଝେଇ ହୋଇଥିଲା। ଏହାର ମୂଲ୍ୟ ୧ ଲକ୍ଷ ୨୦ ହଜାର ଟଙ୍କା ହେବ ବୋଲି ଜଣାପଡ଼ିଛି। ଏ ନେଇ ନଂ. ୪/୨୦୨୪–୨୫ରେ ମାମଲା ରୁଜୁ କରାଯାଇଥିବା ବନାଞ୍ଚଳ ଅଧିକାରୀ କାଳି ଚରଣ ବେହେରା କହିଛନ୍ତି।

ଘୁମୁସର ବନଖଣ୍ଡରେ ଗଛ ଲଗାଇବ ଆଦାନୀ ଗ୍ରୁପ୍

ଭଞ୍ଜନଗର,୩।୬(ବାବୁଲା ପ୍ରଧାନ)

ଖଣି ଖୋଳିବା ଏବଂ ରାସ୍ତା ସମ୍ପ୍ରସାରଣ ସମୟରେ ଯେତିକି ଜଙ୍ଗଲ କ୍ଷୟ ହେଉଛି ତାର ଦୁଇଗୁଣା ନୂତନ ଜଙ୍ଗଲ ରାଜ୍ୟର ଯେ କୌଣସି ସ୍ଥାନରେ ସୃଷ୍ଟି କରିବା ନିୟମ ରହିଛି। ଆଦାନୀ ଗ୍ରୁପ ମହାନଦୀ କୋଲ ବ୍ଲକ ଜଙ୍ଗଲ କ୍ଷତିକୁ ଭରଣ ପାଇଁ ଗଞ୍ଜାମ ଜିଲା ଭଞ୍ଜନଗର ଦକ୍ଷିଣ ଘୁମୁସର ବନଖଣ୍ଡରେ ୫୦ ହେକ୍ଟର ଜମିରେ ନୂତନ ଜଙ୍ଗଲ ସୃଷ

ସଂକ୍ଷେପରେ

ନାବାଳିକାଙ୍କୁ ଅସଦାଚରଣ, ଯୁବକ ଗିରଫ

ବ୍ରହ୍ମପୁର,୩।୬(ସୁବାସ ଚନ୍ଦ୍ର ପାଢ଼ୀ)

ଜଣେ ନାବାଳିକାଙ୍କୁ ଅସଦାଚରଣ କରିବା ଅଭିଯୋଗରେ ବଡବଜାର ଥାନା ପୋଲିସ ଜଣେ ଯୁବକଙ୍କୁ ବାନ୍ଧିଛି। ଅଭିଯୁକ୍ତ ଜଣଙ୍କ ହେଲେ ଫାଷ୍ଟଗେଟ ଧୋବାବନ୍ଧ ହୁଡାର ଗଣେଶ ଘଡେଇ(୧୯)। ତାଙ୍କୁ କୋର୍ଟ ଚାଲାଣ କରାଯାଇଛି। ବଡବଜାର ଥାନା ଅଞ୍ଚଳର ଜଣେ ନାବାଳିକାଙ୍କୁ କମେଣ୍ଟ ମାରିବା ସହ ଅସଦାଚରଣ କରାଯାଇଥିଲା। ଏ ନେଇ ଥାନାରେ ସେ ଅଭିଯୋଗ କରିଥିଲେ। ପୋଲିସ ଘଟଣାର ତଦନ୍ତ କରିବା ସହ ପିଡ଼ିତାଙ୍କ ବୟାନ ଆଧାରରେ ଅଭିଯୁକ୍ତ ଗଣେଶଙ୍କୁ ଗିରଫ କରିଥିଲା ବୋଲି କହିଛି।

ବିଇଏମ୍‌ସିରେ ସ୍ୱେରେଜ ସିଷ୍ଟମ ପାଇଁ ୭ ଜଣିଆ କମିଟି

ବ୍ରହ୍ମପୁର,୩।୬(ସ୍ମୃତି ରଞ୍ଜନ ମହାଲିକ)

ବ୍ରହ୍ମପୁର ମହାନଗର ନିଗମ (ବିଇଏମସି) ରେ ଦୀର୍ଘ ଦିନର ସମସ୍ୟା ସମାଧାନ ନେଇ ରାଜ୍ୟ ଜଳ ଯୋଗାଣ ଓ ସ୍ୱେରେଜ ବୋର୍ଡ ପକ୍ଷରୁ ପଦକ୍ଷେପ ନିଆଯାଇଛି। ସହରରୁ ନିର୍ଗତ ବର୍ଜ୍ୟ ଜଳ ପରିଚାଳନା ପାଇଁ ସ୍ୱେରେଜ ସିଷ୍ଟମ କାର୍ଯ୍ୟକ୍ଷମ ହେବା ଆଶା ସଂଚାର ହୋଇଛି। ବୋର୍ଡ ପକ୍ଷରୁ ୭ ଜଣିଆ ବୈଷୟିକ ଟିମ ଗଠିତ ହୋଇଛି। କମିଟିରେ ଇଞ୍ଜିନିୟର ବିଶ୍ୱବନ୍ଧୁ ପାଣିଗ୍ରାହୀ ଅଧ୍ୟକ୍ଷ ଅଛନ୍ତି। ସଦସ୍ୟ ରୂପେ ଦିଲିପୁ କୁମାର ନନ୍ଦ, ଶିବାଶିଷ ପଟ୍ଟନାୟକ ଓ ରମାକାନ୍ତ ମଲିକ ଅଛନ୍ତି। ଏହି କମିଟି ମହାନଗର ନିଗମରେ ସ୍ୱେରେଜ ସିଷ୍ଟମ କାର୍ଯ୍ୟକାରୀ ଦିଗରେ ସଂଶୋଧିତ ରିପୋର୍ଟ ପ୍ରସ୍ତୁତି କରିବେ। ଉକ୍ତ କମିଟି ସ୍ୱେରେଜ ସିଷ୍ଟମ ପାଇଁ ବୈଷୟିକ ଆବଶ୍ୟକତା ଆକଳନ କରିବେ। ଏଥିସହ ପ୍ରସ୍ତାବ ସମୀକ୍ଷା, ଟେଣ୍ଡର, ବ୍ୟୟ ଆକଳନ ଓ ସ୍ୱେରେଜ ସିଷ୍ଟମ ଡିଜାଇନ ପ୍ରସ୍ତୁତ କରିବେ ବୋଲି ସୂଚନା ମିଳିଛି।

ବୁଗୁଡ଼ାରେ ହାତବାନ୍ଧି ବସିଛି ଅବକାରୀ ବିଭାଗ

ବୁଗୁଡ଼ା,୩।୬(କାଳିଚରଣ ଦାଶ)

ବୁଗୁଡ଼ା ଅଞ୍ଚଳରେ ଅବାଧରେ ଚାଲିଛି ମଦ କାରବାର। ଏପରି କି ଅଞ୍ଚଳର କେତେକ ଦୋକାନରେ ମଦ ବେପାର ନିଧଡକ ଭାବେ ଚାଲୁଛି। ତେବେ ଗ୍ରାମାଞ୍ଚଳ ମଧ୍ୟ ଏଥିରୁ ବାଦ ପଡିନି। ପ୍ରତିଦିନ ସକାଳ ଓ ସନ୍ଧ୍ୟାରେ ଦୁଇଚକିଆ ଯାନରେ ବ୍ୟାଗ ଭିତରେ ଶହ ଶହ ଦେଶୀ ମଦ ପୁଡିଆ ଧରି ଚୋରା ମଦ ବେପାରୀ ଗ୍ରାମାଞ୍ଚଳରେ ସେମାନଙ୍କ କାରବାର ଚଳାଉଥିବା ଅଭିଯୋଗ ହେଉଛି। ଫଳରେ ଗ୍ରାମମାନଙ୍କରେ ଶାନ୍ତି ନଷ୍ଟ ହେବା ସହ ଲୋକେ ରାସ୍ତାରେ ଯାତାୟାତ କରିବାକୁ ଭୟ କରୁଛନ୍ତି। ପୋଲିସ କେତେବେଳେ କେମିତି ଚୋରା ମଦ ବେପାରୀଙ୍କୁ ଧରୁଥିବା ବେଳେ ଅବକାରୀ ବିଭାଗ ଏକଦମ୍ ନିଦରେ ଶୋଇଛି। ମାସିକିଆ ଚାନ୍ଦା ସେମାନଙ୍କ ପାଇଁ ନିଦ ବଟିକା ଭଳି କାମ କରୁଛି ବୋଲି ସାଧାରଣରେ ଆଲୋଚନା ହେଉଛି। ଅନ୍ୟପକ୍ଷରେ ଚୋରା ମଦ ପିଇ କେତେବେଳେ କାହାର ଜୀବନ ଚାଲିଯିବ ସେନେଇ ଆଶଙ୍କା ପ୍ରକାଶ ପାଉଛି। ବିଭାଗୀୟ ଉଚ୍ଚ କର୍ତ୍ତୃପକ୍ଷ ଏଥିଦୃଷ୍ଟି ଦେବାକୁ ସାଧାରଣରେ ଦାବି ହେଉଛି।

ମହିଳା ଗୋଷ୍ଠୀ ହାତରେ ବିକାଶ

ବ୍ରହ୍ମପୁର,୩।୬(ଅଶୋକ କୁମାର ସାହୁ)

ରାଜ୍ୟରେ ମହିଳାଙ୍କ ବିକାଶକୁ ସରକାର ଗୁରୁତ୍ୱ ଦେଉଛନ୍ତି। ମିଶନ ଶକ୍ତି ଅଧୀନରେ ସେମାନଙ୍କୁ ସଶକ୍ତ କରିବା ଲକ୍ଷ୍ୟରେ ରାଜ୍ୟ ବିକାଶର ଦାୟିତ୍ୱ ତାଙ୍କ ଉପରେ ନ୍ୟସ୍ତ କରିଛନ୍ତି। ତେଣୁ ବିଭିନ୍ନ ସ୍ୱୟଂ ସହାୟିକା ଗୋଷ୍ଠୀ(ଏସ୍‌ଏଚ୍‌ଜି)କୁ ଋଣ ପ୍ରଦାନ କରିବା ସହ ସରକାରଙ୍କ ସମ୍ମିଳିତ ଯୋଜନାରେ ନିୟୋଜିତ କରାଯାଉଛି। ଆଇସିଡିଏସ ଅଧୀନ ମିଶନ ଶକ୍ତିର ତଦାରଖ ପାଇଁ ଜାତୀୟ ସହରାଞ୍ଚଳ ଜୀବିକା ମିଶନ(ଏନ୍‌ୟୁଏଲ୍‌ଏମ୍)ରେ ବ୍ରହ୍ମପୁରକୁ ୨ ଭାଗରେ ବିଭକ୍ତ କରାଯାଇଛି। ଦୁଇଜଣ ସିଡିପିଓ ଅଛନ୍ତି। ବ୍ରହ୍ମପୁର-୧ ଅଧୀନରେ ୧୯ରୁ ୪୨ ୱାର୍ଡ ଥିବାବେଳେ ୭୨୦ ଏସଏଚଜି ସଚଳ ଅଛନ୍ତି। ସେହିପରି ବ୍ରହ୍ମପୁର- ୨ ଅଧୀନରେ ୧ରୁ ୧୮ ୱାର୍ଡ ଥିବାବେଳେ ୬୦୨ ଏସଏଚଜି ସଚଳ ଅଛନ୍ତି। ତେବେ ଗତ ଆର୍ଥିକ ବର୍ଷରେ ୪୨୪ ଗୋଷ୍ଠୀଙ୍କୁ ୧୯ କୋଟି ୨୦ ଲକ୍ଷ ଟଙ୍କା ଋଣ ଦିଆଯାଇଥିବାବେଳେ ବିଗତ ଆର୍ଥିକ ବର୍ଷରେ ଅର୍ଥାତ ୨୦୨୩-୨୪ରେ ୫୧୦ ମହିଳା ଗୋଷ୍ଠୀଙ୍କୁ ୨୩ କୋଟି ୫୦ ଲକ୍ଷ ଟଙ୍କା ଋଣ ଦିଆଯାଇଛି। ବ୍ୟକ୍ତିଗତ ଋଣରେ ମହିଳା ଗୋଷ୍ଠୀମାନେ କ୍ୟାଣ୍ଡେଲ, ଆଚାର, ଜୋତା, ଧୂପକାଠି, ପେପର ପ୍ଲେଟ, ଠାକୁରଙ୍କ ଫୁଲ ମାଳ, ପାଟ, ଟେଇଲରିଂ ଆଦି କାର୍ଯ୍ୟ କରୁଛନ୍ତି। ସେହିପରି କିଛି ଗୋଷ୍ଠୀଙ୍କୁ ନେଇ ଆଞ୍ଚଳିକ ସ୍ତରୀୟ ସଂଗଠନ (ଏଏଲ୍‌ଏଫ୍) ଗଠିତ ହୋଇଛି। ବ୍ରହ୍ମପୁର-୧ ଅଧୀନରେ ୫୩ ଓ ବ୍ରହ୍ମପୁର-୨ ଅଧୀନରେ ୬୩ ସଂଗଠନ ରହିଛି। ଏଏଲଏଫର ୧୧ ଜଣିଆ କମିଟିକୁ ନେଇ ସିଟି ଲେଭଲ ଫାଉଣ୍ଡେସନ (ସିଏଲ୍‌ଏଫ୍) ଗଠିତ ହୋଇଛି। ବ୍ରହ୍ମପୁରରେ ଏହି ସ୍ତରର ସଂଗଠନ ୩ଟି ରହିଛି। ସେହିପରି ସିଏଲ୍‌ଏଫ୍‌ରୁ କିଛି ସଦସ୍ୟଙ୍କୁ ନେଇ (ବିଏଲ୍‌ଏଫ୍) ବ୍ଲକସ୍ତରୀୟ ସଂଗଠନ ଗଠିତ ହୋଇଛି। ବ୍ରହ୍ମପୁରରେ ଏଭଳି ସଂଗଠନ ୨ଟି ରହିଛି। ସେହିପରି ବିଏଲ୍‌ଏଫ୍‌ର କିଛି ସଦସ୍ୟାଙ୍କୁ ନେଇ ଜିଲାସ୍ତରୀୟ

ମହାନଗରର ୪୨୪ ଗୋଷ୍ଠୀଙ୍କୁ ୧୯.୨୦ କୋଟି ଋଣ

ବିଏଲ୍‌ଏଫ୍ ସଦସ୍ୟାଙ୍କ ଦ୍ୱାୟିତ୍ୱରେ ଥିବା ବଡ଼ ମେଡିକାଲରେ ହୋଇଥିବା ମହାପ୍ରୟାଣ ବ୍ୟବସ୍ଥା।

ଫାଉଣ୍ଡେସନ(ଡିଏଲ୍‌ଏଫ୍) ଗଠିତ ହୋଇଛି। ତେବେ ଉକ୍ତ ୪ ସଂଗଠନକୁ ସରକାରଙ୍କ ସମ୍ମିଳିତ ଯୋଜନାରେ ସାମିଲ କରାଯାଇ ବିଇଏମ୍‌ସିଠାରୁ ଆରମ୍ଭ କରି ବିଭିନ୍ନ ବିଭାଗରେ ନିୟୋଜିତ କରାଯାଇଛି। ଯଥା ଆହାର କେନ୍ଦ୍ର, ମହାପ୍ରୟାଣ ବ୍ୟବସ୍ଥା, ମେଡିକାଲର ସମସ୍ତ ପ୍ରକାର ପରିଚ୍ଛନ୍ନତା, ଜଳକର ଆଦାୟ, ମଳ ପ୍ଲାଣ୍ଟ ଚଲାଇବା, ସ୍କୁଲଗୁଡିକୁ ରନ୍ଧାଖାଦ୍ୟ ଯୋଗାଇବା, ସ୍କୁଲଗୁଡିକୁ ୟୁନିଫର୍ମ ଯୋଗାଇବା ଆଦି କାର୍ଯ୍ୟ ଏମାନେ ସମ୍ଭାଳୁଛନ୍ତି। ତେବେ ଏହି ସବୁ କାମ ପାଇଁ ସେମାନଙ୍କୁ ବିଭିନ୍ନ ସମୟରେ ତାଲିମ ଦିଆଯାଉଛି। ସେମାନଙ୍କ ହାତରେ ସହରର ବିକାଶ ଥିବାରୁ ସେମାନଙ୍କୁ ସରକାରଙ୍କ ପକ୍ଷରୁ ବିଭିନ୍ନ ପ୍ରକାର ସୁବିଧା ଯୋଗାଇ ଦିଆଯାଉଛି। ଏହି ସମସ୍ତ କାର୍ଯ୍ୟକୁ ସମ୍ଭାଳିବା ପାଇଁ ମିଶନ ଶକ୍ତି ବିଭାଗରେ ୪ କର୍ମଚାରୀ ଅଛନ୍ତି। ଜଣେ ବ୍ଲକ ପ୍ରୋଜେକ୍ଟ କୋର୍ଡିନେଟର ଓ ତାଙ୍କୁ ସହାୟତା କରିବାକୁ ଆଉ ଜଣେ। ଶିଶୁ ବିକାଶ ପ୍ରକଳ୍ପ ଅଧିକାରୀ(ସିଡିପିଓ)ଙ୍କ ଅଧୀନରେ ଏହି ବିଭାଗ ରହିଛି। ସମନ୍ୱିତ ଶିଶୁ ବିକାଶ ଯୋଜନା ଆଧାରରେ ଯେଉଁ ପ୍ରକଳ୍ପଗୁଡିକ ମନୋନୀତ କରାଯାଉଛି ତାହା ସ୍ୱୟଂ ସହାୟିକା ଗୋଷ୍ଠୀ ଦ୍ୱାରା କରାଯାଉଛି। ଏହା ଦ୍ୱାରା ସହରର ବିକାଶ ସହିତ ସେମାନେ ସ୍ୱାବଲମ୍ବନଶୀଳ ହୋଇପାରିଛନ୍ତି। ଏ ସଂକ୍ରାନ୍ତରେ ବ୍ରହ୍ମପୁର-୧ର ସିଡିପିଓ ଗୀତାରାଣୀ ରାଉଳ ଓ ବ୍ରହ୍ମପୁର-୨ର କଳ୍ପନାରାଣୀ ପାଢ଼ୀଙ୍କୁ ପଚାରିବାରୁ ଉଭୟେ କହିଥିଲେ ଯେ, ବର୍ତ୍ତମାନ ସରକାର ବିକାଶର ଅଧିକ ଦାୟିତ୍ୱ ମହିଳା ଗୋଷ୍ଠୀଙ୍କ ଉପରେ ନ୍ୟସ୍ତ କରିଛନ୍ତି। ଏହା ଦ୍ୱାରା ମହିଳାମାନେ ସ୍ୱାବଲମ୍ବନ ହେବା ସହିତ ଅନେକ ଶ୍ରମଜୀବୀ ସୃଷ୍ଟି କରିପାରିଛନ୍ତି। ରାଜ୍ୟର ବିକାଶ କ୍ଷେତ୍ରରେ ଏହା ଏକ ମାଇଲଖୁଣ୍ଟ ହେବାକୁ ଯାଉଛି। ଗୋଷ୍ଠୀ ଗଠନ କରି ତାହାକୁ ଜୀବିତ ରଖିବାକୁ ମା'ମାନଙ୍କୁ ଆହ୍ୱାନ ଦିଆଯାଉଛି। ଆଗାମୀ ଦିନରେ ସରକାରଙ୍କ ନିର୍ଦ୍ଦେଶମୁତାବକ ଏହି ବ୍ୟବସ୍ଥାକୁ ଆହୁରି ସରଳୀକରଣ ଓ ସୁଦୃଢ଼ କରାଯିବ ବୋଲି ଉଭୟେ କହିଛନ୍ତି।

କେଏଟିଏସ୍ ଆୟୁର୍ବେଦିକ କଲେଜ ସମ୍ମୁଖରେ ଛାତ୍ରୀଛାତ୍ରଙ୍କ ଧାରଣା

ଛାତ୍ରୀଛାତ୍ର ଧାରଣାରେ ବସିଛନ୍ତି।

ବ୍ରହ୍ମପୁର, ୩।୬(ସୁବାସ ଚନ୍ଦ୍ର ପାଢ଼ୀ)

ଦକ୍ଷିଣ ଓଡିଶାର ଏକ ମାତ୍ର କବିରାଜ ଅନନ୍ତତ୍ରିପାଠୀ ଶର୍ମା (କେଟିଏସ) ଆୟୁର୍ବେଦିକ ମହାବିଦ୍ୟାଳୟ ଓ ଚିକିତ୍ସାଳୟରେ ଏବେ ଛାତ୍ର ଅଶାନ୍ତ ଦେଖାଦେଇଛି। ବିନା କାରଣରେ ନିର୍ଯାତନା ଦିଆଯାଉଥିବା ଅଭିଯୋଗ କରି ଛାତ୍ରୀଛାତ୍ର ଓ ଅଧ୍ୟକ୍ଷ ଓ ଅଧ୍ୟାପକଙ୍କ ଭିତରେ ଶୀତଳ ଯୁଦ୍ଧ ଆରମ୍ଭ ହୋଇଛି। ଯାହାକୁ ନେଇ ମହାବିଦ୍ୟାଳୟରେ ଶିକ୍ଷାଦାନ ବାଧାପ୍ରାପ୍ତ ହୋଇଛି। ଛାତ୍ରୀଛାତ୍ର ମହାବିଦ୍ୟାଳୟର ଅଧ୍ୟକ୍ଷ ଓ ଦୁଇ ଅଧ୍ୟାପକଙ୍କ ବିରୋଧରେ ମାନସିକ ନିର୍ଯାତନା ଅଭିଯୋଗ କରିଛନ୍ତି। ସେମାନଙ୍କୁ ସ୍ଥାନାନ୍ତର କରିବାକୁ ରାଜ୍ୟ ଆୟୁଷ ନିର୍ଦ୍ଦେଶକଙ୍କ ନିକଟରେ ବିଦ୍ୟାର୍ଥୀମାନେ ଅଭିଯୋଗ କରିଛନ୍ତି। ସେମାନଙ୍କ ଦାବି ପୂରଣ ନ ହେବାରୁ ମଙ୍ଗଳବାର ମହାବିଦ୍ୟାଳୟ ସମ୍ମୁଖରେ ସେମାନେ ଧାରଣାରେ ବସି ରହିଛନ୍ତି। ଇତି ମଧ୍ୟରେ ମହାବିଦ୍ୟାଳୟର ଏକାଡେମୀକ ଦାୟିତ୍ୱ ରେ ଥିବା ଜଣେ ଅଧ୍ୟାପିକା ଉକ୍ତ ଦାୟିତ୍ୱରୁ ଓହରିଯାଇଥିବା ବେଳେ ଛାତ୍ର ସାଂସଦର ସମସ୍ତ କର୍ମକର୍ତ୍ତା ନିଜ ପଦବୀରୁ ଇସ୍ତଫା ଦେଇଛନ୍ତି। ଛାତ୍ର ସଂସଦ ମଧ୍ୟ ରଦ୍ଦ ହୋଇଥିବା ଜଣାପଡିଛି। ଏହି ପରିସ୍ଥିତିରେ ଅନ୍ୟ ଛାତ୍ରୀଛାତ୍ର ନିଜ ଭବିଷ୍ୟତକୁ ନେଇ ଚିନ୍ତାରେ ପଡିଯାଇଛନ୍ତି। ଅନ୍ୟପଟେ ଦାବି ପୂରଣ ନ ହେବା ଯାଏଁ ଏଭଳି ଶାନ୍ତିପୂର୍ଣ୍ଣ ଆନ୍ଦୋଳନ ଜାରି ରହିବ ବୋଲି ଛାତ୍ରୀଛାତ୍ର କହିଛନ୍ତି।

କ୍ରାନ୍ତି ପକ୍ଷରୁ କର୍କଟ ବିଜୟୀ ଯୋଦ୍ଧା ସମ୍ମାନିତ

'କ୍ରାନ୍ତି'ର କାର୍ଯ୍ୟନିର୍ବାହୀ ନିର୍ଦ୍ଦେଶକ ଜଣେ ମହିଳାଙ୍କୁ ସମ୍ମାନିତ କରୁଛନ୍ତି।

ବ୍ରହ୍ମପୁର,୩।୬(ସୁବାସ ଚନ୍ଦ୍ର ପାଢ଼ୀ)

ଦିନକୁ ଦିନ ବୃଦ୍ଧି ପାଉଛି କର୍କଟ ରୋଗ। ଏନେଇ ସାମାଜିକ ଅନୁଷ୍ଠାନ 'କ୍ରାନ୍ତି' ପକ୍ଷରୁ ସଚେତନତା ଜାରି ରହିଛି। ଜାତୀୟ କର୍କଟ ବିଜୟୀ ଦିବସରେ କର୍କଟକୁ ବିଜୟୀ କରିଥିବା କେତେକ ଯୋଦ୍ଧାଙ୍କୁ ସମ୍ମାନିତ କରାଯାଇଛି। କ୍ରାନ୍ତି ବ୍ରହ୍ମପୁର ସ୍ଥିତ ସାମାଜିକ ଅନୁଷ୍ଠାନ ଆଇ ଏସ ଆର ଡି ମିଳିତ ସହଯୋଗରେ ସ୍ଥାନୀୟ ସରକାରୀ ଶିଳ୍ପ ତାଲିମ କେନ୍ଦ୍ର ପ୍ରେକ୍ଷାଳୟ ଠାରେ ଅନୁଷ୍ଠିତ କାର୍ଯ୍ୟକ୍ରମରେ କ୍ରାନ୍ତିର କାର୍ଯ୍ୟନିର୍ବାହୀ ନିର୍ଦ୍ଦେଶକ ଡ଼ଃ ଦେବାନନ୍ଦ ଦାଶ ଉପସ୍ଥିତ ରହି ନିଜର କର୍କଟ ଯନ୍ତ୍ରଣାର ଅନୁଭୂତି କହିଥିଲେ। ମୁଖ୍ୟଅତିଥି ରୂପେ ବିଶାଖପାଟଣା ସ୍ଥିତ ମହାତ୍ମାଗାନ୍ଧୀ କ୍ୟାନସର ହସ୍ପିଟାଲ ଓ ରିସର୍ଚ୍ଚ ସେଣ୍ଟରର ରେଡିଆସନ ଅନକୋଲୋଜି ମୁଖ୍ୟ ଡ. କାହ୍ନୁ ଚରଣ ପାତ୍ର, ଅନ୍ୟତମ ଅତିଥି ରୂପେ ଏମକେସିଜି ମେଡିକାଲ କଲେଜ ଓ ହସପିଟାଲର ହୃଦ ଓ ଯକ୍ଷ୍ମାରୋଗ ବିଭାଗର ଆସୋସିଆଟ ପ୍ରଫେସର ଡାକ୍ତର ପ୍ରିୟଙ୍କା ଦାସ,ଆମ୍ବପୁଆସ୍ଥିତ ଚିରାଗ ଗ୍ଲୋବାଲ ସ୍କୁଲର ଚେୟାରମେନ ଇଂ. ଜିତେନ୍ଦ୍ର କୁମାର ପଣ୍ଡା ଓ ଆଇଏସଆରଡି ନିର୍ଦ୍ଦେଶକ ସୁଧୀର ସାବତ ଯୋଗଦେଇ କର୍କଟ ରୋଗର ବିଭିନ୍ନ ଚିକିତ୍ସା ପଦ୍ଧତି ଉପରେ ବୁଝାଇଥିଲେ। କର୍କଟ ରୋଗୀ କେବେ ବି ଭୟଭୀତ ନ ହେବାପାଇଁ ପରାମର୍ଶ ଦେଇଥିଲେ। ଏହି ପରିପ୍ରେକ୍ଷୀରେ ବ୍ରହ୍ମପୁର ସମର ଫେଷ୍ଟିଭାଲ ନାମରେ ପୂର୍ବରୁ ଆୟୋଜିତ ଜିଲାସ୍ତରୀୟ ପ୍ରତିଯୋଗିତାର ୩୦୦ ପ୍ରତିଯୋଗୀଙ୍କୁ ପୁରସ୍କୃତ କରାଯାଇଥିଲା।କ୍ରାନ୍ତି ଅନୁଷ୍ଠାନର କଳାକାରଙ୍କ ଦ୍ୱାରା ସାଂସ୍କୃତିକ କାର୍ଯ୍ୟକ୍ରମ ପରିବେଷିତ ହୋଇଥିଲା। କ୍ରାନ୍ତି ଅନୁଷ୍ଠାନର ନିର୍ମଳା ଦାଶ, ଦେବରାଜ ରାଉତ,ଚର୍ଚ୍ଚିକା ଦାଶ, ସ୍ନିଗ୍ଧା ମହାରଣା,ଅନିଲ କୁମାର ସେଠୀ,ପରମାନନ୍ଦ ପଣ୍ଡା, ଧନଞ୍ଜୟ ପାଣିଗ୍ରାହୀ, ମାନସ ରଥ, ଅରୁଣ ପଟ୍ଟନାୟକ, ଲିଙ୍ଗରାଜ ପଟ୍ଟନାୟକ, ଚିନ୍ମୟାନନ୍ଦ ଦାଶ, ଶୁଭ୍ରାଂଶି ମହାରଣା ପ୍ରମୁଖ ଯୋଗଦେଇଥିଲେ।

ପରିବେଶ ଅନୁକୂଳ ବିକଳ୍ପ ଗ୍ରହଣ କରିବାକୁ ଆହ୍ୱାନ

ଲାଞ୍ଜିପଲ୍ଲୀ ପଡ଼ିଆରୁ ପ୍ଲାଷ୍ଟିକ ସଂଗ୍ରହ କରାଯାଇଛି।

ବ୍ରହ୍ମପୁର,୩।୬(ଅଶୋକ କୁମାର ସାହୁ)

ବର୍ତ୍ତମାନ ଯାହା ଆମେ କରୁଛେ ତାହା ପରିବେଶ ସୁରକ୍ଷା ପାଇଁ ସୁହାଉନାହିଁ। ପରିବେଶର ପ୍ରତିକୂଳ ଦିଗରେ ତାହା ପ୍ରଚ୍ଛନ୍ନ। ତେଣୁ ପରିବେଶ ଅନୁକୂଳ ବିକଳ୍ପ ଗ୍ରହଣ କରିବା ଉଚିତ ବୋଲି ମଙ୍ଗଳବାର ଏକ ରାଲିରେ ରାଜ୍ୟ ପ୍ରଦୂଷଣ ନିୟନ୍ତ୍ରଣ ବୋର୍ଡର ଆଞ୍ଚଳିକ ଅଧିକାରୀ ଇଂ. ଦୀପକ କୁମାର ସାହୁ ପ୍ରକାଶ କରିଛନ୍ତି। ବିଶ୍ୱ ପରିବେଶ ଦିବସ ପାଳନ ଦିନକ ପୂର୍ବରୁ ପ୍ରଦୂଷଣ ନିୟନ୍ତ୍ରଣ ବୋର୍ଡ, ସ୍ଥାନୀୟ ୧୦ମ ବାଟାଲିୟନ ଏନସିସି, ଗୋପାଳପୁର ପୋର୍ଟ ସହଯୋଗରେ ଅନୁଷ୍ଠିତ ରାଲିରେ ଉପରୋକ୍ତ ବକ୍ତବ୍ୟ ଦେଇ ସେ କହିଥିଲେ ଯେ, ପରିବେଶକୁ ସୁସ୍ଥ ରଖିବା ଆମର ଦାୟିତ୍ୱ। ସେହି ପ୍ରକାରେ ମେଗା ସଫେଇ ଅଭିଯାନ, ଜନ ସଚେତନତା ରାଲି, ଜୁଟ୍ ବ୍ୟାଗ ବଣ୍ଟନ ଓ ଶପଥ ଗ୍ରହଣ ଭଳି କାର୍ଯ୍ୟକ୍ରମ ହାତକୁ ନିଆଯାଇଛି। ସେହି କ୍ରମରେ ଅନୁଷ୍ଠିତ ରାଲିରେ ଏନସିସି ଛାତ୍ରମାନେ ବାହାରି ଲାଞ୍ଜିପଲ୍ଲୀସ୍ଥିତ ଠାକୁରାଣୀ ଯାତ୍ରାଞ୍ଚଳରେ ପହଞ୍ଚି ପ୍ଲାଷ୍ଟିକ ଆବର୍ଜନା ଦୂର କରିଥିଲେ। ସେଠାରୁ ସଂଗୃହୀତ ୧୫୦ କେଜି ପ୍ଲାଷ୍ଟିକ ଆବର୍ଜନାକୁ ବିଇଏମସିର ଅଳିଆ ବୋଝେଇ ଗାଡିକୁ ଦିଆଯାଇଥିଲା। ପରେ ଲାଞ୍ଜିପଲ୍ଲୀ ପଡିଆରୁ ଏନସିସି କ୍ୟାଡେଟମାନେ କମାପଲ୍ଲୀ ଛକ ପର୍ଯ୍ୟନ୍ତ ଶୋଭାଯାତ୍ରାରେ ଆସି ପ୍ଲାଷ୍ଟିକମୁକ୍ତ ଜୀବନଶୈଳୀ ଆପଣାଇବାକୁ ଲୋକଙ୍କୁ ସଚେତନ କରିଥିଲେ। କମାପଲ୍ଲୀ ପରିବା ମାର୍କେଟରେ ଯେଉଁମାନେ ପ୍ଲାଷ୍ଟିକ ବ୍ୟାଗ ଧରିଛନ୍ତି ସେମାନଙ୍କୁ ଜୁଟ୍ ବ୍ୟାଗ ପ୍ରଦାନ କରାଯାଇଥିଲା। ପ୍ରାୟ ୨୦୦ ବ୍ୟାଗ ବଣ୍ଟନ କରାଯାଇଥିଲା। ଲୋକଙ୍କୁ ପ୍ଲାଷ୍ଟିକ ପ୍ରଦୂଷଣର ପ୍ରଭାବ ସଂକ୍ରାନ୍ତରେ ବୁଝାଯାଇ ଏହାକୁ ବ୍ୟବହାର ନ କରିବାକୁ ଶପଥ କରାଯାଇଥିଲା। ପର୍ଯ୍ୟାବରଣ ସଂଗ୍ରହ ଗତିବିଧିର ସଂଯୋଜକ ଦୀପକ ମହାରଣା, ୧୦ମ ବାଟାଲିୟନ ଏନସିସି, ବ୍ରହ୍ମପୁରର ଅଧିକାରୀ କମାଣ୍ଡିଂ କର୍ଣ୍ଣେଲ ଏ.ଏସ. ପେନ୍ଧାରକର, ଗୋପାଳପୁର ପୋର୍ଟସ ଲିମିଟେଡର ଉପ ମହାପ୍ରବନ୍ଧକ (ପରିବେଶ) ସଞ୍ଜୟ ଥୋରାଟ ଏବଂ ପ୍ରଦୂଷଣ ନିୟନ୍ତ୍ରଣ ବୋର୍ଡ କାର୍ଯ୍ୟାଳୟର କର୍ମଚାରୀମାନେ କାର୍ଯ୍ୟକ୍ରମରେ ସାମିଲ ଥିଲେ। ଏନସିସି କ୍ୟାଡେଟଙ୍କ ସହିତ ସ୍ଥାନୀୟ ୨୦୦ ଲୋକ ପ୍ଲାଷ୍ଟିକ ସଂଗ୍ରହ ଅଭିଯାନରେ ସହଯୋଗ କରିଥିଲେ। ଚଳିତବର୍ଷ ପରିବେଶ ଦିବସର ଥିମ୍ 'ବିଶ୍ୱସ୍ତରୀୟ ପ୍ଲାଷ୍ଟିକ ପ୍ରଦୂଷଣ ସମାପ୍ତ କରିବା' ଥିବାରୁ ବୋର୍ଡ ପକ୍ଷରୁ ଏଭଳି ପଦକ୍ଷେପ ନିଆଯାଇଥିବା କୁହାଯାଇଛି।

ସିଏମ୍ ଟ୍ରଫି ଫୁଟ୍‌ବଲ ଚାମ୍ପିୟନଶିପ୍ ସରିଲା, ନବରଙ୍ଗପୁର ବିଜୟୀ

ବ୍ରହ୍ମପୁର,୩।୬(ସୁବାସ ଚନ୍ଦ୍ର ପାଢ଼ୀ) ମହାତ୍ମାଗାନ୍ଧୀ ଷ୍ଟାଡିୟମରେ ଚାଲିଥିବା ମୁଖ୍ୟମନ୍ତ୍ରୀ ଟ୍ରଫି ଫୁଟବଲ ଚାମ୍ପିୟନଶିପ ମଙ୍ଗଳବାର ସରିଛି। କଳାହାଣ୍ଡି ଓ ନବରଙ୍ଗପୁର ମଧ୍ୟରେ ଖେଳାଯାଇଥିବା ମ୍ୟାଚ ଡ୍ର ହୋଇଥିଲା। ପରେ ପେନାଲ୍ଟି ଶୁଟ ଆଉଟରେ ନବରଙ୍ଗପୁର ୩ ଗୋଲ ଓ କଳାହାଣ୍ଡି ୨ ଗୋଲ କରିବାରୁ ନବରଙ୍ଗପୁର ବିଜୟୀ ହୋଇଥିଲା। ନବରଙ୍ଗପୁର ଦଳକୁ ୫୦ ହଜାର ଟଙ୍କା ଓ ଉପ ବିଜେତା କଳାହାଣ୍ଡି ଦଳକୁ ୨୫ ହଜାର ଟଙ୍କା ଅର୍ଥ ରାଶି ପ୍ରଦାନ କରାଯାଇଛି। ନବରଙ୍ଗପୁର ଦଳର ଅନୁଜ ପାୟଲ ମ୍ୟାନ ଅଫ ଦି ମ୍ୟାଚ ହୋଇଛନ୍ତି। ମୁଖ୍ୟ ଅତିଥି ଭାବେ ବ୍ରହ୍ମପୁର ବିଧାୟକ କେ. ଅନିଲ କୁମାର, ଅତିଥି ଭାବେ ଓଡିଶା ଅଲମ୍ପିକ ଆସୋସିଏସନ ସମ୍ପାଦକ ଅଭିଜିତ ପାଳ ଏବଂ ଗଞ୍ଜାମ ଜିଲା କ୍ରୀଡା ଅଧିକାରୀ ସନ୍ତୋଷ କୁମାର ମିଶ୍ର ଓ ଗଞ୍ଜାମ ଜିଲା ଭାଜପା ସଭାପତି ଯୋଗଦେଇଥିଲେ। ବିଜୟ କୁମାର ପଟ୍ଟନାୟକ, ଦୁର୍ଗା ପଟ୍ଟନାୟକ, ତାରିଣୀ ସାମନ୍ତରାୟ, ଡି. ଆପାରାଓ, ଡି. ବାବୁ ରାଓ, ଡି ଗନ୍ତାୟତ, ଜି. ଏମ ବାବୁ, ପ୍ରମୋଦ ମହାରଣା, ଏଲ. କେ ରାଓ ରେଡ୍ଡୀ, ଗୋପାଳ ପଣ୍ଡା, ରାଜେନ୍ଦ୍ର ସାହୁ, ଭି. ନାଗେଶ୍ୱର ରାଓ, ବିଶ୍ୱନାଥ ପାତ୍ର, ରାଜେନ୍ଦ୍ର ସାହୁ ଏସ.ସି ପ୍ରଧାନ, ଜନାର୍ଦ୍ଦନ ପାତ୍ର, ଏବଂ

ଫଳବଗିଚାଯତ୍ନ

ଆମ୍ବ, ଲେମ୍ବୁ, କମଳା, ପିଜୁଳି, ସପେଟା, କଦଳୀ, ନଡ଼ିଆ, ଲିଚୁ ଆଦି ଫଳଗଛ ଲଗାଇବା ପାଇଁ ଏବେଠାରୁ ଜମି ପ୍ରସ୍ତୁତ କରନ୍ତୁ। ଏଥିପାଇଁ ନିମ୍ନ ପରିମାପର ଗାତ ଖୋଳି କିଛିଦିନ ପାଇଁ ଛାଡ଼ିଦିଅନ୍ତୁ । ବିଭିନ୍ନ ଫଳଗଛ ପାଇଁ ଗାତର ଆକାର ହେଲା: ଆମ୍ବ ଓ ସପେଟା – ୧ ମି. x ୧ ମି. x ୧ ମି. , ନଡ଼ିଆ – ୧ ମି. x ୧ ମି. x ୧ ମି. , କଦଳୀ – ୦.୪ ମି. x ୦.୪ ମି. x ୦.୪ ମି., କମଳା/ଲେମ୍ବୁ – ୦.୬ ମି. x ୦.୬ ମି. x ୦.୬ ମି.। ଗାତ ଖୋଳି ଉପର ୬ ଇଞ୍ଚ ମାଟିକୁ ଏକ ପଟେ ଓ ତଳମାଟିକୁ ବିପରୀତ ଦିଗରେ ରଖନ୍ତୁ । ଅନାବନା କାଠିକୁଟା ଓ ପତ୍ର ପକାଇ ଗାତ ଭିତରେ ନିଆଁ ଲଗାଇ ଦିଅନ୍ତୁ। ଗାତ ପ୍ରତି ୨ ଝୁଡ଼ି ଗୋବର ଖତ, ୧୦୦ ଗ୍ରାମ୍ ଫସ୍‌ଫରସ୍ ଓ ୬୦ ଗ୍ରାମ୍ ପଟାସ୍ ସାର ଦିଅନ୍ତୁ । ଏସବୁକୁ ଉପର ମାଟିରେ ଫେଣ୍ଟି ଉପର ମାଟି ତଳେ ଓ ତଳମାଟି ଉପରେ ରଖି ପ୍ରାକୃତିକ ଉପାୟରେ ବିଘଟିତ ହେବା ପାଇଁ ଛାଡ଼ି ଦିଅନ୍ତୁ। ଆମ୍ବଟାକୁଆ ସଂଗ୍ରହକରି ଚାରା ପକାନ୍ତୁ । ଆମ୍ବ ଚାରାକୁ ପଲିଥିନ୍‌ରେ ଭରନ୍ତୁ । ଅମୃତଭଣ୍ଡା ଚାରାକୁ ପଲିଥିନ୍‌ରେ ଭରି ଛାଇରେ ରଖନ୍ତୁ । ମାଆ ଗଛଗୁଡ଼ିକରେ ପ୍ରଥମ ଦଫା ସାର, ସଢ଼ା ଗୋବର ଖତ ବା କମ୍ପୋଷ୍ଟ ପ୍ରୟୋଗ କରନ୍ତୁ । ନୂତନ ଗଛଗୁଡ଼ିକରେ ଆବଶ୍ୟକ ଅନୁଯାୟୀ ଜଳସେଚନ କରନ୍ତୁ । ମଞ୍ଜି ନଡ଼ିଆକୁ ନର୍ସରିରେ ପୋତନ୍ତୁ । ସପେଟା କଲମୀ କରନ୍ତୁ। ଭାଙ୍ଗିପଡ଼ିଥିବା ଡାଳପତ୍ର ସବୁକୁ ବଗିଚାରୁ ସଫାକରି କମ୍ପୋଷ୍ଟ ଖାତରେ ଭରିଦିଅନ୍ତୁ।

ଧାନ ବିହନ ବୁଣିବା ପୂର୍ବରୁ ଜମି ପ୍ରସ୍ତୁତି

ଧାନ ଚାଷକରିବା ପୂର୍ବରୁ ଜମିକୁ ଗଭୀର ଚାଷକରି ମାଟିକୁ ଗୁଣ୍ଡକରନ୍ତୁ ଓ ମଇ ଦେଇ ସମତୁଲ କରନ୍ତୁ। ଶେଷ ଓଡ଼ ଚାଷ ବେଳେ ହେକ୍ଟର ପ୍ରତି ୧୦ ଗାଡ଼ି ସଢ଼ା ଗୋବରଖତ ବା କମ୍ପୋଷ୍ଟ ପ୍ରୟୋଗ କରନ୍ତୁ । ଛଟାବୁଣା ନ କରି ବିହନ ବୁଣାଯନ୍ତ୍ର ସାହାଯ୍ୟରେ ଅଥବା ଲଙ୍ଗଳ ସିଆରରେ ୨–୩ ସେ.ମି. ଗଭୀରରେ ଓ ଧାଡ଼ିରେ ବିହନ ବୁଣନ୍ତୁ । ବୁଣିସାରି ଥରେ ମଇ ଦେଇଦିଅନ୍ତୁ । ସହଳ କିସମରେ ଧାଡ଼ିକୁ ଧାଡ଼ି ୧୫ ସେ.ମି. ଓ ବିଳମ୍ବ କିସମରେ ୨୦ ସେ.ମି. ବ୍ୟବଧାନ ରଖନ୍ତୁ । ହେକ୍ଟର ପ୍ରତି ୮୦ କି.ଗ୍ରା. ବିହନ ବିଶୋଧନକରି ବୁଣନ୍ତୁ । ଯେଉଁଠାରେ ଜଳର ସୁବିଧା ଅଛି ରୋଇବା ନିମନ୍ତେ ତଳିଘରା ପ୍ରସ୍ତୁତ କରନ୍ତୁ । ୧ ହେକ୍ଟର ପାଇଁ ତଳି ଉତାରିବା ନିମନ୍ତେ ଆବଶ୍ୟକ ୨୫ ଡେସିମିଲି ତଳିଘରାରେ ୧ ମିଟର ଚଉଡ଼ାର ପଟି କରି ମଝିରେ ମଝିରେ ୩୦ ସେ.ମି. ଚଉଡ଼ାର ନାଳି ଛାଡ଼ନ୍ତୁ । ତଳି ପଟିଗୁଡ଼ିକରେ ଆବଶ୍ୟକ ହେଉଥିବା ୫୦ କି.ଗ୍ରା. ଅଧିକ ଅମଳକ୍ଷମ ନଚେତ୍ ୧୫ କି.ଗ୍ରା. ସଙ୍କର କିସମ ଓଦା ତଳିଘରାରେ ଗଜା ଫିଟିଥିବା ବିହନ ବୁଣନ୍ତୁ । ଦୋରସା ମାଟି ଥିବା ବର୍ଷା ଆଧାରିତ ଜମିରେ ଶୁଖିଲା ତଳି ପଟି ମଧ୍ୟ କରାଯାଇପାରିବ। ଏଣୁ ଶୁଖିଲା ତଳି ପଟିରେ ଧାଡ଼ିରେ ୧୦ ସେ.ମି. ବ୍ୟବଧାନରେ ବିହନ ବୁଣନ୍ତୁ ଏବଂ ଖତ ଓ ମାଟି ମିଶାଇ ଘୋଡ଼ାଇ ଦିଅନ୍ତୁ । ତଳି ପତ୍ର ଫିଟିଗଲେ ତଳିପଟିରେ ଧୀରେ ଧୀରେ ଜଳର ସ୍ତର ବୃଦ୍ଧି କରନ୍ତୁ । ଗଜାହେବା ପାଇଁ ମାଟିରେ ଯଥେଷ୍ଟ ବତର ଥାଇ ବୁଣିବା ଆବଶ୍ୟକ । ସାଧାରଣତଃ ଖରିଫ୍/ବର୍ଷାଋତୁରେ ମୋଟ ୬୦ ମିଲି ମି. ବର୍ଷା ହେବା ପରେ ହିଁ ବୁଣାବୁଣି କାର୍ଯ୍ୟ କରନ୍ତୁ । ଯେଉଁ ଜମି ଗୁଡ଼ିକରେ ଘାସ ଉପଦ୍ରବ ଦେଖାଦେଇଛି ବିଶେଷକରି ଢିପ ଜମିରେ ଘାସମରା ବିଷ ବ୍ୟବହାରକରି ଘାସ ଦମନ କରନ୍ତୁ । ଏଥିପାଇଁ ଢିପଜମିରେ ହେକ୍ଟର ପ୍ରତି ବୁଟାକ୍ଲୋର କିମ୍ବା ପ୍ରେଟିଲାକ୍ଲୋର ୧ ଲିଟର (ସକ୍ରିୟ ଉପାଦାନ) ୫୦୦ ଲିଟର ପାଣିରେ ମିଶାଇ ସ୍ପ୍ରେୟରରେ ବୁଣିବାର ୨–୩ ଦିନ ପରେ ମାଟିରେ ବତର ଥିବା ଅବସ୍ଥାରେ ସିଞ୍ଚନ କରନ୍ତୁ । ରୋଇବା ପାଇଁ ଉଦ୍ଦିଷ୍ଟ ଜମିରେ ହେକ୍ଟର ପ୍ରତି ୨୫ କି.ଗ୍ରା. ଧନିଚା ବୁଣନ୍ତୁ । ଜଳସେଚିତ ଜମିଗୁଡ଼ିକରେ ଜଳର ସୁବିଧା ଥିଲେ ସବୁଜ ସାର ନିମିତ୍ତ ଆଜୋଲା ବଢ଼ାନ୍ତୁ । ସାଧାରଣ ଉର୍ବର ଜମିରେ ବୁଣାବେଳେ ହେକ୍ଟର ପ୍ରତି ୧୫ କି.ଗ୍ରା. ଯବକ୍ଷାରଜାନ, ୩୦ କି.ଗ୍ରା. ଫସ୍‌ଫରସ୍ ଓ ୧୫ କି.ଗ୍ରା. ପଟାସ୍ ଖାଦ୍ୟସାର ପ୍ରୟୋଗ କରନ୍ତୁ । ଫସଲକୁ ବିହନଜନିତ ରୋଗରୁ ରକ୍ଷାକରିବା ପାଇଁ ବୁଣିବା ପୂର୍ବରୁ ବିହନକୁ କେ.ଜି. ପ୍ରତି ୨ ଗ୍ରାମ୍ କାର୍ବୋକ୍ସିନ୍ + ଥିରାମ୍ ବା ୧ ଗ୍ରାମ୍ ବାଭିଷ୍ଟିନ୍ ଗୋଳାଇ ବିଶୋଧନ କରନ୍ତୁ । ଉପଦ୍ରୁତ ଅଞ୍ଚଳରେ ରୋଗପୋକ ସହଣୀ ଶକ୍ତି ଥିବା କିସମର ଧାନଚାଷ କରନ୍ତୁ ।

ମକା

ମକାଚାଷ ପାଇଁ ଜମି ପ୍ରସ୍ତୁତକରି ହେକ୍ଟର ପ୍ରତି ୨୦ କି.ଗ୍ରା. ବିହନ ବିଶୋଧନକରି ଧାଡ଼ିରେ ବୁଣନ୍ତୁ । ଧାଡ଼ିକୁ ଧାଡ଼ି ୬୦ ସେ.ମି. ଓ ମଞ୍ଜିକୁ ମଞ୍ଜି ୩୦ ସେ.ମି. ବ୍ୟବଧାନ ରଖନ୍ତୁ । ବୁଣିଲାବେଳେ ୨୦ କି.ଗ୍ରା. ଯବକ୍ଷାରଜାନ, ୪୦ କି.ଗ୍ରା. ଫସ୍‌ଫରସ୍ ଓ ୪୦ କି.ଗ୍ରା. ପଟାସ୍ ଖାଦ୍ୟସାର ପ୍ରୟୋଗ କରନ୍ତୁ । ପାଣି ଜମି ରହିଲେ ମକା ଗଛ ଭଲ ବଢ଼େ ନାହିଁ । ତେଣୁ ଜଳ ନିଷ୍କାସନର ସୁବିଧା କରନ୍ତୁ ।

ଡାଲି ଜାତୀୟ ଫସଲ ଚାଷ

ଜମି ପ୍ରସ୍ତୁତକରି ନିଗିଡ଼ା ଢିପ ଜମିରେ ହେକ୍ଟର ପ୍ରତି ୨୫ କି.ଗ୍ରା. ମୁଗ ଓ ବିରି, ୧୫–୨୦ କି.ଗ୍ରା. ହରଡ଼ ଅଥବା ୨୦ କି.ଗ୍ରା. ବରଗୁଡ଼ି ବିହନ ଧାଡ଼ିରେ ବୁଣନ୍ତୁ। ହରଡ଼ରେ ଧାଡ଼ିକୁ ଧାଡ଼ି ୪୫–୬୦ ସେ.ମି. ଓ ମଞ୍ଜିକୁ ମଞ୍ଜି ୨୦ ସେ.ମି., ମୁଗ ଓ ବିରି ଫସଲରେ ଧାଡ଼ିକୁ ଧାଡ଼ି ୩୦ ସେ.ମି. ଓ ଗଛକୁ ଗଛ ୧୦ ସେ.ମି. ଏବଂ ବରଗୁଡ଼ିରେ ଧାଡ଼ିକୁ ଧାଡ଼ି ୪୫ ସେ.ମି. ଓ ଗଛକୁ ଗଛ ୧୫ ସେ.ମି. ବ୍ୟବଧାନରେ ରଖିବା ଆବଶ୍ୟକ । ବୁଣିବା ପୂର୍ବରୁ ବିହନ ବିଶୋଧନ କରନ୍ତୁ ଓ ବିଶୋଧନର ୭ ଦିନ (ସପ୍ତାହେ) ପରେ ନିର୍ଦ୍ଦିଷ୍ଟ ଜୀବାଣୁ କଲ୍‌ଚର ଗୋଳାଇ ଛାଇରେ ଶୁଖାଇ ସନ୍ଧ୍ୟା ସମୟରେ ବିହନ ବୁଣନ୍ତୁ । ହେକ୍ଟର ପ୍ରତି ୨୦ କି.ଗ୍ରା. ଯବକ୍ଷାରଜାନ, ୪୦ କି.ଗ୍ରା. ଫସ୍‌ଫରସ୍ ଓ ୪୦ କି.ଗ୍ରା. ପଟାସ୍ ସାର ବୁଣିବା ସମୟରେ ପ୍ରୟୋଗ କରନ୍ତୁ । ଅନୁମୋଦିତ କିସମର ବିହନ ବ୍ୟବହାର କରନ୍ତୁ ।

ତୈଳବୀଜ ଜାତୀୟ ଫସଲ

ଚିନାବାଦାମ

ଜମିକୁ ଗଭୀର ଚାଷକରି ମାଟି ଗୁଣ୍ଡକରନ୍ତୁ। ହେକ୍ଟର ପ୍ରତି ୧୨୦ କି.ଗ୍ରା. ମଞ୍ଜି ବ୍ୟବହାର କରନ୍ତୁ (୧୭୫ କି.ଗ୍ରା. ଚୋପାଲଗା ଚିନାବାଦାମ) । ଧାଡ଼ିକୁ ଧାଡ଼ି ୩୦ ସେ.ମି. ଓ ମଞ୍ଜିକୁ ମଞ୍ଜି ୧୦ ସେ.ମି. ବ୍ୟବଧାନ ରଖନ୍ତୁ । କିନ୍ତୁ ଲୋଟଣୀ ଜାତୀୟ ଚିନାବାଦାମ କରୁଥିଲେ ମଞ୍ଜିକୁ ମଞ୍ଜି ୧୫ ସେ.ମି. ବ୍ୟବଧାନ ରଖିବା ଉଚିତ । ହେକ୍ଟର ପ୍ରତି ୨୫ ଗାଡ଼ି ସଢ଼ା ଗୋବର ଖତ ବା କମ୍ପୋଷ୍ଟ, ୫୦୦ କି.ଗ୍ରା. କାଗଜ କଳ ମଇଳା ସହ ୨୦ କି.ଗ୍ରା. ଯବକ୍ଷାରଜାନ, ୪୦ କି.ଗ୍ରା. ଫସ୍‌ଫରସ୍ ଓ ୪୦ କି.ଗ୍ରା. ପଟାସ୍ ଶେଷଓଡ଼ ଚାଷ ସମୟରେ ପ୍ରୟୋଗ କରନ୍ତୁ । ଚିନାବାଦାମ ଗନ୍ଧକ ଓ ଚୂନ ଚାହିଦା ମେଣ୍ଟାଇବା ପାଇଁ ଫସ୍‌ଫରସ୍ ସାରକୁ ସିଙ୍ଗଲ ସୁପର ଫସ୍‌ଫେଟ୍ ଆକାରରେ ପ୍ରୟୋଗ କରନ୍ତୁ ନଚେତ୍ ହେକ୍ଟର ପ୍ରତି ୨୫୦ କି.ଗ୍ରା. ଜିପ୍‌ସମ୍ ପ୍ରୟୋଗ କରନ୍ତୁ। ଉଇ ଉପଦ୍ରୁତ ଅଞ୍ଚଳରେ ଶେଷଓଡ଼ ଚାଷବେଳେ ହେକ୍ଟର ପ୍ରତି ୨୫ କି.ଗ୍ରା. କ୍ଲୋରୋପାଇରିଫସ୍ ଗୁଣ୍ଡ ପ୍ରୟୋଗକରି ମାଟିରେ ମିଶାଇ ଦିଅନ୍ତୁ ।

ରାଶି

ରାଶି ଚାଷ ପାଇଁ ଜମି ପ୍ରସ୍ତୁତକରି ହେକ୍ଟର ପ୍ରତି ୭.୫ କି.ଗ୍ରା. ବିହନ ଧାଡ଼ିକୁ ଧାଡ଼ି ୩୦ ସେ.ମି. ବ୍ୟବଧାନରେ ବୁଣନ୍ତୁ । ବୁଣିବା ବେଳକୁ ହେକ୍ଟର ପ୍ରତି ୩୦ କି.ଗ୍ରା. ଯବକ୍ଷାରଜାନ, ୨୦ କି.ଗ୍ରା. ଫସ୍‌ଫରସ୍ ଓ ୨୦ କି.ଗ୍ରା. ପଟାସ୍ ସାର ପ୍ରୟୋଗ କରନ୍ତୁ । ଅନୁମୋଦିତ କିସମ ଗୁଡ଼ିକ ହେଲା – କନକ, ଉଷା, ଉମା, ଅମ୍ରିତ୍, ପ୍ରାଚୀ, ନିର୍ମଳା, ସ୍ମାରକ ଓ ଶୁଭ୍ରା ।

–କୃଷି ବୈଷୟିକ ସୂଚନା କେନ୍ଦ୍ର, ସମ୍ପ୍ରସାରଣ ଶିକ୍ଷା ନିର୍ଦ୍ଦେଶାଳୟ, ଓୟୁଏଟି, ଭୁବନେଶ୍ୱର–୩

ଆଖୁଚାଷ କରୁଥିଲେ...

ଆଖୁଚାଷ କରୁଥିଲେ ଜମିରେ ଜଳ ନିଷ୍କାସନର ସୁବିଧା କରନ୍ତୁ । ଏହି ଫସଲ ୩–୪ ମାସର ହୋଇଥିଲେ ଭେଳାବନ୍ଧା କାର୍ଯ୍ୟ ଶେଷ କରନ୍ତୁ । ସଅଳ କାଣ୍ଡବିନ୍ଧା ପୋକ ଦମନ ପାଇଁ ଅଗ୍ରାଧିକାରରେ ଜୈବ ନିୟନ୍ତ୍ରଣ ପଦ୍ଧତି (ଏକର ପିଛା ୪୦,୦୦୦ ଟ୍ରାଇକୋଗ୍ରାମା ଜାପୋନିକମ୍) ଅବଲମ୍ବନ କରନ୍ତୁ କିମ୍ବା ହେକ୍ଟର ପ୍ରତି ୧ ଲିଟର ଫିପ୍ରୋନିଲ୍ ୫୦୦ ଲିଟର ପାଣିରେ ମିଶାଇ ସିଞ୍ଚନ କରନ୍ତୁ । ଅଗବିନ୍ଧା ପୋକ ଦେଖାଯାଉଥିଲେ ଦମନ ପାଇଁ ହେକ୍ଟର ପ୍ରତି ୧ ଲିଟର ଫିପ୍ରୋନିଲ୍ କିମ୍ବା କ୍ଲୋରାଣ୍ଟ୍ରାନିଲିପ୍ରୋଲ୍ କିମ୍ବା ଥାୟାମେଥୋକ୍ସାମ୍ ୧୫୦ ଗ୍ରାମ୍/ହେକ୍ଟର (କାର୍ଗୋପ ହାଇଡ୍ରୋକ୍ଲୋରାଇଡ୍ କିମ୍ବା ଫିପ୍ରୋନିଲ୍) ୫୦୦ ଲିଟର ପାଣିରେ ମିଶାଇ ସିଞ୍ଚନ କରନ୍ତୁ। ସୁବିଧା ଥିଲେ, ପତ୍ର କନ୍ଦାରେ ଦାନାଦାର ବିଷ ପ୍ରୟୋଗ କରାଯାଇପାରେ।

ସଫଳ ଚାଷୀ

କୃଷ୍ଣଚନ୍ଦ୍ର ଓଝା / ହରିବନ୍ଧୁ ଓଝା

ସମନ୍ୱିତ ଚାଷ ସଫଳତା ଦେଇଛି

ହରିବନ୍ଧୁ ଓଝା

କୃଷ୍ଣଚନ୍ଦ୍ର ଓଝା

ସମନ୍ୱିତ ଚାଷକରି ବେଶ୍ ସ୍ୱାବଲମ୍ବୀ ହୋଇଛନ୍ତି ୨ ଭାଇ। କଠିନ ପରିଶ୍ରମ ସେମାନଙ୍କୁ ଆଣିଦେଇଛି ଆଶାତୀତ ସଫଳତା। ସେହି ୨ ଭାଇ ହେଲେ ଖୋର୍ଦ୍ଧା ଜିଲା ବୋଲଗଡ଼ ବ୍ଲକ୍ ମାଣିବନ୍ଧ ପଞ୍ଚାୟତ ଅନ୍ତର୍ଗତ ମଙ୍ଗରାଜପୁର ଗ୍ରାମର କୃଷ୍ଣଚନ୍ଦ୍ର ଓଝା ଏବଂ ହରିବନ୍ଧୁ ଓଝା। ଗାଁ ମୁଣ୍ଡରେ ବାପାଙ୍କ ଥିବା ୫ଏକର ଟାଙ୍ଗରା ଭୂଇଁରେ ବିଭିନ୍ନ ପ୍ରକାର ପନିପରିବା ଚାଷ କରି ନିଜ ଲକ୍ଷ୍ୟ ପଥରେ ଆଗେଇ ଚାଲିଛନ୍ତି। ଜହ୍ନି, କାକୁଡ଼ି, ଝୁଡ଼ଙ୍ଗ, ଭେଣ୍ଡି, ଲାଉ, କଖାରୁ, ବିଲାତି ବାଇଗଣ, ଲଙ୍କା ସମେତ ବିଭିନ୍ନ କିସମର ଶାଗ ପଟାଳି। ଖରିଫ ଓ ରବି ଫସଲରେ ଧାନ, ଡାଲି ଜାତୀୟ ଫସଲ ସହ ଆମ୍ବୁ, ପିଜୁଳି, ନାରିକେଳ, ଅମୃତଭଣ୍ଡା, ଲିଚୁ,ପଣସ, ସପୁରି, କଦଳୀ, ଜାମୁ, ବରକୋଳି ପ୍ରଭୃତି ଫଳ ଫଳୁଛି। ବର୍ଷ ବର୍ଷ ଧରି ଦୂବ କଅଁଳୁ ନ ଥିବା ଏହି ବିଲରେ ଏବେ ସବୁ ପ୍ରକାର ଫସଲ ଶୋଭା ବର୍ଦ୍ଧନ କରୁଛି। ଏଥିସହ ଉଦ୍ୟାନ ବିଭାଗ ଏବଂ ମତ୍ସ୍ୟ ଓ ପଶୁ ସମ୍ପଦ ବିଭାଗ ପକ୍ଷରୁ କୁକୁଡା ଚାଷ, ବାୟୋ ଫ୍ଲାଗ୍ (ଜୈବିକ ପୁଞ୍ଜ) ମାଧ୍ୟମରେ ମାଛଚାଷ କରି ନିଜ ସ୍ୱତନ୍ତ୍ର ପରିଚୟ ସୃଷ୍ଟି କରିଛନ୍ତି। ଚଳିତ ବର୍ଷ ଅକ୍ଷୟତୃତୀୟା ଦିନ ଖୋର୍ଦ୍ଧା ଠାରେ ଜିଲାସ୍ତରୀୟ କୃଷକ ଦିବସ ପାଳନ ଅବସରରେ ଆଇନମନ୍ତ୍ରୀ ପୃଥ୍ୱୀରାଜ ହରିଚନ୍ଦନ ୨ଭାଇଙ୍କୁ ସଫଳ ଚାଷୀ ଭାବେ ସମ୍ବର୍ଦ୍ଧିତ କରିଥିଲେ।

ଏ ବିଷୟରେ ୨ ଭାଇ କୁହନ୍ତି, ''ଏହି ଜମି ଦୀର୍ଘ ବର୍ଷ ଧରି ପଡ଼ିଆ ପଡ଼ିଥିଲା। ଏଠାରେ ଆମେ ଫସଲ ଆଦାୟ ପାଇଁ ମନସ୍ଥ କରି କାମ ଆରମ୍ଭ କରିଥିଲୁ। କୃଷି ବିଭାଗ ସହ ଯୋଗାଯୋଗ କରି ପ୍ରଥମେ ମାଟି ପରୀକ୍ଷା କରାଗଲା। ପରବର୍ତ୍ତୀ ସମୟରେ କୃଷି ବିଭାଗର ପରାମର୍ଶ ଅନୁସାରେ ଭୂମିକୁ ପ୍ରସ୍ତୁତ କରିବା ପରେ ଖରିଫ ଫସଲ ସହ ପନିପରିବା ଚାଷ କରିଥିଲୁ। ଏଥିସହ ବିଲ ଚାରିପାଖରେ ଫଳ ଗଛ ଲଗାଇଲୁ। ଏଥିସହ ଋତୁ ଅନୁଯାୟୀ ଫଳଗଛ ସହ ଅଦା, ସୂର୍ଯ୍ୟମୁଖୀ ଚାଷ ଆରମ୍ଭ କରିଥିଲୁ। ବିଲରେ ପିଜୁଳି, ଅମୃତଭଣ୍ଡା, କଦଳୀ, ଆମ୍ବ ଫୁଲୁଥିବା ବେଳେ ଅନ୍ୟ ପଟେ ଶାଗ, ଧନିଆପତ୍ର, ପନିପରିବା ଲାଗିଛି। ସେପଟେ ଜୈବିକ ପୁଞ୍ଜ ଯୋଜନାରେ ୪ଟି ସିମେଣ୍ଟ କୁଣ୍ଡରେ ମାଛଚାଷ ଚାଲିଛି। ଏହାସହ ୫୦୦୦ କ୍ଷମତା ବିଶିଷ୍ଟ କୁକୁଡ଼ା ଫାର୍ମ ମଧ୍ୟ ଚାଲିଛି। ଆମେ ଦୁହେଁ ଏଥିରୁ ବାର୍ଷିକ ପ୍ରାୟ ୫ରୁ ୭ ଲକ୍ଷ ଟଙ୍କା ରୋଜଗାରକରି ଆତ୍ମନିର୍ଭର ହୋଇପାରିଛୁ। ଏହାବ୍ୟତୀତ ୧୨ଟି ପରିବାରକୁ କର୍ମସଂସ୍ଥାନ ଯୋଗାଇଦେଇଛୁ। ଚାକିରି ପଛରେ ନ ଗୋଡ଼ାଇ ନିଜ ପୈତୃକ ସମ୍ପତ୍ତିରେ ବିଲବାଡ଼ିରେ କାମ କରିବାକୁ ଇଚ୍ଛା କରିଥିଲୁ। ଅକ୍ଳାନ୍ତ ପରିଶ୍ରମ ସ୍ୱରୂପ ଏହି ଚାଷରେ ସଫଳତା ମିଳିଛି। ଆଜିର ଯୁବପିଢ଼ି ପାଠପଢ଼ି ଚାକିରି ପାଇଁ ବାହାର ରାଜ୍ୟକୁ ଯିବା ଅପେକ୍ଷା ଆଧୁନିକ ଜ୍ଞାନକୌଶଳ ପ୍ରୟୋଗକରି ବେଶ୍ ଲାଭାନ୍ୱିତ ହୋଇପାରିବେ। ନିଜେ ସ୍ୱାବଲମ୍ବୀ ହେବା ସହ ଅନ୍ୟଙ୍କୁ ମଧ୍ୟ ରୋଜଗାର ଦେଇପାରିବେ।''

–ପ୍ରଭାତ ପାଣିଗ୍ରାହୀ

ଅଧିକ ଅମଳକ୍ଷମ କାଜୁ ପାଇଁ...

କାଜୁର ଉନ୍ନତ କିସମ ଭାବରେ ଭେଙ୍ଗୁଏଲା ୧.୪ବି.ପି.ପି,ଭୁବନେଶ୍ୱର –୧,ଭି.ଆର.ଇ.–୨,ହାଇବ୍ରିଡ୍–୨–୧୭ କିସମ ବ୍ୟବହାର କରନ୍ତୁ। ଜୁଲାଇ ମାସ ହେଉଛି କାଜୁ ଗଛ ଲଗାଇବାର ଉପଯୁକ୍ତ ସମୟ। ସମୁଦ୍ର ଉପକୂଳ ପାଇଁ ୭.୫×୭.୫ ମିଟର ଦୂରତାରେ ଆଭ୍ୟନ୍ତରୀଣ ଅଞ୍ଚଳ ପାଇଁ ୬×୬ ଓ ଅନୁର୍ବରକ୍ଷୟ ପ୍ରାପ୍ତ ଜମି ପାଇଁ ୪×୪ମିଟର ୪୫×୪୫×୪୫ସେ.ମି. ଗଭୀରରେ ଗାତକରି ଗଛ ଲଗାନ୍ତୁ। ଏକର ପ୍ରତି ୭୦ରୁ ୮୦ଟି ଗଛ ଏବଂ ନୀରୋଗ କଲମୀ ଗଛ ଲଗାନ୍ତୁ। ଲଗାଇବା ସମୟରେ ୧୧୦ଗ୍ରାମ୍ ଯବକ୍ଷାରଜାନ, ୬୦ଗ୍ରାମ୍ ଫସ୍‌ଫେଟ୍ ସାର ପ୍ରୟୋଗ କରନ୍ତୁ।

ଜଳିତା ଚାଷରେ ଘାସ ବଛା

ଜଳିତା ଫସଲର ଘାସବଛା କାର୍ଯ୍ୟ ଶୀଘ୍ର ଶେଷ କରନ୍ତୁ । ଫସଲ ଗଜା ହେବାର ୨୧ ଦିନ ମଧ୍ୟରେ ପ୍ରଥମ ଥର ଓ ଏହାର ଠିକ୍ ୭ ଦିନ ପରେ ଆଉ ଥରେ କୋଡ଼ାଖୁସା ଓ ଘାସ ବଛା କରି ଗଛ ପତଳାକରି ଦିଅନ୍ତୁ ଯେପରି ଗଛକୁ ଗଛ ୫ ରୁ ୭ ସେ.ମି. ମଧ୍ୟରେ ବ୍ୟବଧାନ ରହିବ । ଏହି ସମୟରେ ହେକ୍ଟର ପ୍ରତି ୨୦–୩୦ କି.ଗ୍ରା. ଯବକ୍ଷାରଜାନ ପ୍ରୟୋଗ କରନ୍ତୁ। ଜମିରେ ଜଳ ନିଷ୍କାସନର ବ୍ୟବସ୍ଥା କରନ୍ତୁ । ଏହି ମାସରେ ଘୋଡ଼ାପୋକ ଓ ପତ୍ରକଟା ପୋକ ଦ୍ୱାରା ଫସଲ ଆକ୍ରାନ୍ତ ହୋଇଥାଏ । ଏହାକୁ ନିୟନ୍ତ୍ରଣ କରିବାକୁ ହେଲେ ହେକ୍ଟର ପ୍ରତି ୧ଲିଟର ପ୍ରୋଫେନୋଫସ୍ ୫୦୦ ଲିଟର ପାଣିରେ ମିଶାଇ ପତ୍ର ସିଞ୍ଚନ କରନ୍ତୁ ।

ଅଣଧାନ ଫସଲ ଚାଷ ସମୟରେ...

ଧାନ ବଦଳରେ ଅଣଧାନ ଫସଲ ଯଥା ମକା, ବରଗୁଡ଼ି, ହରଡ଼, ବିରି, ମାଣ୍ଡିଆ, ଚିନାବାଦାମ, ଜଡ଼ା ଓ କନ୍ଦମୂଳ ଇତ୍ୟାଦି ଚାଷକରନ୍ତୁ। ମରୁଡ଼ି ସହଣି ଥିବା ଗଭୀର ଚେର, ଶୀଘ୍ର ବୃଦ୍ଧି ଓ ସ୍ୱଳ୍ପ ଅବଧି କିସମ ନିର୍ବାଚନ କରନ୍ତୁ। ଫସଲର ସଙ୍କଟ ଅବସ୍ଥାରେ ଜଳସେଚନ ପାଇଁ ବର୍ଷାପାଣିକୁ ସଞ୍ଚୟକରି ରଖନ୍ତୁ। ଗଡ଼ାଣିଆ ଜମିରେ ଗଡ଼ାଣିର ବିପରୀତ ଦିଗରେ ହୁଡ଼ା ଓ ନାଳ ଅଦଳବଦଳରେ କରନ୍ତୁ, ଯଦ୍ୱାରା ମାଟିରେ ଅଧିକ ବର୍ଷାପାଣି ସଞ୍ଚିତ ହୋଇରହିବ। ଖରାଟିଆ ଚାଷ ନିଶ୍ଚିତ ଭାବେ କରନ୍ତୁ। ଏହାଦ୍ୱାରା ରୋଗପୋକ ଓ ଘାସ ଦମନ କରାଯାଇପାରିବ ଏବଂ ଫସଲ ଶୀଘ୍ର ବୁଣାଯାଇପାରିବ। ଅମ୍ଳମାଟିରେ ଚୂନ, କାଗଜକଳ ମଇଳା ଇତ୍ୟାଦି ମୃତ୍ତିକା ସଂଶୋଧନ ବ୍ୟବହାର କରନ୍ତୁ। ଫଳତଃ ଜମିରେ ଘାସ କମ୍ ହୋଇଥାଏ। ଅଧିକ ଜଳ ସଞ୍ଚିତହୁଏ ଓ ଅମଳ ଅଧିକ ହୋଇଥାଏ।

ଏକକ ଫସଲ ପରିବର୍ତ୍ତେ ମିଶ୍ରିତ ବା ଅନ୍ତଃଫସଲ ଚାଷ କରନ୍ତୁ। ଢିପ ଜମିରେ କେବଳ ଧାନ ନ କରି ଅନ୍ୟ ଫସଲ ଯଥା–ମୁଗ, ବିରି, ହରଡ଼, ମାଣ୍ଡିଆ, ମକା ଆଦି ଫସଲ ଅନ୍ତଃଫସଲ ହିସାବରେ ନିଆଯାଇପାରେ। ବୁଣିବାବେଳେ ନାଳିରେ ଖତ ପ୍ରୟୋଗ କରନ୍ତୁ। ମରୁଡ଼ି ସହିପାରୁଥିବା ଧାନ କିସମ ଯଥା–ଅନ୍ନଦା, ପଥରା, ଯୋଗେଶ, ଖଣ୍ଡଗିରି, କଳିଙ୍ଗ–୩, ହୀରା, ବନ୍ଦନା ଇତ୍ୟାଦି ବ୍ୟବହାର କରନ୍ତୁ।

ପନିପରିବା ଚାଷ

ଆଉ କିଛି ସପ୍ତାହ ପରେ ବର୍ଷା ଦିନ ଆସିଯିବ। ସାଧାରଣତଃ ଏହି ସମୟରେ ବାଇଗଣ, ବର୍ଷାଦିନିଆ ବିଲାତି ବାଇଗଣ, ବର୍ଷାଦିନିଆ କୋବି, ବର୍ଷାଦିନିଆ ପିଆଜ, ଲଙ୍କା, ଭେଣ୍ଡି, କଖାରୁ, ଛଚିନ୍ଦ୍ରା, ଜହ୍ନି, କଲରା, କାକୁଡ଼ି, କୁନ୍ଦୁରି, କାଙ୍କଡ଼, ଝୁଡ଼ଙ୍ଗ ଆଦି ପନିପରିବା ଫସଲ ଚାଷ କରାଯାଇଥାଏ । ସେଗୁଡ଼ିକ ମଧ୍ୟରୁ ବାଇଗଣ, ବିଲାତି ବାଇଗଣ, ଲଙ୍କା ଇ

ଜନ୍ମଦିନର ଶୁଭେଚ୍ଛା

ଗୁନ୍‌ଗୁନ୍
ପରିବାରବର୍ଗ

ଏଠାରେ ୨ X ୨ ସେ.ମି. ଫଟୋ ଲଗାନ୍ତୁ

ନାମ: .....
ବୟସ:.....
ଜନ୍ମ ତାରିଖ: .....

ସର୍ତ୍ତାବଳୀ: ଏହି କୁପନ ବ୍ୟବହାର କରି ସମ୍ପୂର୍ଣ୍ଣ ମାଗଣାରେ ଜନ୍ମଦିନର ଶୁଭେଚ୍ଛା ଜଣାନ୍ତୁ । ଫଟୋଗ୍ରାଫ ସହିତ କୁପନଟି ପ୍ରକାଶନ ତାରିଖର ୭ ଦିନ ପୂର୍ବରୁ ଜନ୍ମଦିନ ଶୁଭେଚ୍ଛା, ଧରିତ୍ରୀ, ବି-୨୬, ରସୁଲଗଡ ଶିଳ୍ପାଞ୍ଚଳ, ଭୁବନେଶ୍ୱର-୧୦ ଠିକଣାରେ ପହଞ୍ଚିବା ଆବଶ୍ୟକ।

ଜେଇଇ-ଆଡ୍‌ଭାନ୍ସଡରେ ବେଦାନ୍ତୁର ସଫଳତା

ଭୁବନେଶ୍ୱର,୩।୬

ପ୍ରତିବର୍ଷ ଭଳି ଚଳିତ ବର୍ଷ ମଧ୍ୟ ବେଦାନ୍ତୁର ଛାତ୍ରୀଛାତ୍ରମାନେ ଜେଇଇ ଆଡ୍‌ଭାନ୍ସଡ-୨୦୨୫ ଫଳାଫଳରେ ଉଲ୍ଲେଖନୀୟ ସଫଳତା ହାସଲ କରିଛି। ଉଲ୍ଲେଖଯୋଗ୍ୟ, ଆଇଆଇଟି କାନ୍‌ପୁର ପକ୍ଷରୁ ଜେଇଇ ଆଡ୍‌ଭାନ୍ସଡ-୨୦୨୫ ଫଳାଫଳ ନିକଟରେ ପ୍ରକାଶିତ ହୋଇଯାଇଛି। ଏହି ଫଳାଫଳ ଅନୁଯାୟୀ ବେଦାନ୍ତୁର ଛାତ୍ରୀଛାତ୍ରମାନେ ପୂର୍ବ ବର୍ଷର ଫଳାଫଳ ଅପେକ୍ଷା ଯଥେଷ୍ଟ ଅଧିକ ସ୍ଥାନ ଅଧିକାର କରିଛନ୍ତି। ଏପରିକି ଶ୍ରେଷ୍ଠ ୧୦୦ ମଧ୍ୟରେ ୮ ଜଣ ଛାତ୍ର, ଶ୍ରେଷ୍ଠ ୫୦୦ ମଧ୍ୟରେ ୨୦ ଜଣ ଏବଂ ଶ୍ରେଷ୍ଠ ୫,୦୦୦ ମଧ୍ୟରେ ୮୩ ଜଣ ସ୍ଥାନ ପାଇଛନ୍ତି। ଅପରପକ୍ଷରେ ବାଙ୍ଗାଲୁରୁର ଦକ୍ଷ ତୟାଲିୟା ଗଣିତରେ ୧୨୦ରୁ ୧୨୦ ନମ୍ବର ସ୍କୋରକରି ସର୍ବଭାରତୀୟ ସ୍ତରରେ ୧୫ତମ ସ୍ଥାନ ଏବଂ କର୍ନାଟକ ରାଜ୍ୟରେ ପ୍ରଥମ ସ୍ଥାନ ଅଧିକାର କରିଛନ୍ତି। ଏପରିକି ଗୋରଖପୁରର ପ୍ରଖର ସିଂହ ସର୍ବଭାରତୀୟ ସ୍ତରରେ ୯୨ତମ ସ୍ଥାନ ଅଧିକାର କରିଛନ୍ତି। ଏ ସମ୍ପର୍କରେ ବେଦାନ୍ତୁର ସହ-ସଂସ୍ଥାପକ ଏବଂ ଏକାଡେମିକ୍ ମୁଖ୍ୟ ଆନନ୍ଦ ପ୍ରକାଶ କହିଛନ୍ତି, ବର୍ଷ ପରେ ବର୍ଷ ଶୀର୍ଷ ର୍ୟାଙ୍କିଙ୍ଗ୍ ଏବଂ ଲଗାତର ଉତ୍କୃଷ୍ଟ ଫଳାଫଳ ସହ ଚଳିତ ବର୍ଷ ଉଚ୍ଚ ଗୁଣବତ୍ତା, ବ୍ୟକ୍ତିଗତ ଏବଂ ଫଳାଫଳ-କେନ୍ଦ୍ରିତ ଶିକ୍ଷା ପ୍ରଦାନ କରିବାରେ ବେଦାନ୍ତୁର ନିରନ୍ତର ସଫଳତାକୁ ପ୍ରତିଫଳିତ କରୁଛି।

'ଯୁଗୋପଯୋଗୀ ଶିକ୍ଷା ସାମାଜିକ ସଶକ୍ତୀକରଣର ମୂଳଦୁଆ'

- ଯାଜପୁର ଧନ୍ଦାମୂଳକ କେନ୍ଦ୍ରରୁ ଉତ୍ତୀର୍ଣ୍ଣ ପ୍ରଶିକ୍ଷାର୍ଥୀଙ୍କୁ ସମ୍ବର୍ଦ୍ଧନା
- ୫ଜିଲାରୁ ୨ହଜାର ପ୍ରଶିକ୍ଷାର୍ଥୀ ନେଲେ ତାଲିମ

ବାଲେଶ୍ୱର, ୩।୬(ବାଞ୍ଛାନିଧି ଦେ)

ବାଲେଶ୍ୱର ଜିଲା ରେମୁଣା ଗୋଲେଇସ୍ଥିତ ଟାଟା ପାୱାର ଏବଂ ଓଡ଼ିଶା ସରକାରଙ୍କ ଯୌଥ ଉଦ୍ୟୋଗ ଟିପି ନର୍ଦ୍ଦନ ଓଡ଼ିଶା ଡିଷ୍ଟ୍ରିବ୍ୟୁଶନ ଲିମିଟେଡ(ଟିପିଏନଓଡିଏଲ) ପକ୍ଷରୁ ଯାଜପୁର ଧନ୍ଦାମୂଳକ କେନ୍ଦ୍ର (ଭିଟିସି)ରୁ ଉତ୍ତୀର୍ଣ୍ଣ ପ୍ରଶିକ୍ଷାର୍ଥୀଙ୍କୁ ସମ୍ବର୍ଦ୍ଧନା ଜ୍ଞାପନ କରାଯାଇଛି।

ଟିପିଏନଓଡିଏଲ ସିଇଓ ଦ୍ୱିଜଦାସ ବସାକ ଏହି ଉତ୍ସବରେ ପୌରୋହିତ୍ୟ କରି ଯୁଗୋପଯୋଗୀ ଶିକ୍ଷା ସାମାଜିକ ସଶକ୍ତୀକରଣର ମୂଳଦୁଆ ଅଟେ। ଧନ୍ଦାମୂଳକ ତାଲିମ ସହ ଛାତ୍ରୀଛାତ୍ରଙ୍କୁ ଏହି ସାର୍ଟିଫିକେଟ୍ ପ୍ରଦାନ ଏକ ଔପଚାରିକତା। ଲାଭ କରିଥିବା ଶିକ୍ଷା ଜୀବନକୁ ସଙ୍ଗଠିତ କରିବାରେ ସହାୟକ ହୁଏ। ଏହାକୁ ବ୍ୟବହାର କରି ଆତ୍ମନିର୍ଭରଶୀଳ ହେବାକୁ ସେ ପ୍ରଶିକ୍ଷାର୍ଥୀଙ୍କୁ କହିଥିଲେ। ଏଥିସହ ଟିପିଏନଓଡିଏଲ ଜାରି ରଖିଥିବା ଭ୍ରାମ୍ୟମାଣ ସ୍ୱାସ୍ଥ୍ୟସେବା ଗାଡ଼ି, ଦକ୍ଷତା ବିକାଶ କେନ୍ଦ୍ର ଜରିଆରେ ଯୁବପିଢିଙ୍କୁ ଦିଆଯାଉଥିବା ପ୍ରଶିକ୍ଷଣ ପ୍ରସଙ୍ଗରେ ଆଲୋକପାତ କରିଥିଲେ। ଅନୁଷ୍ଠିତ କାର୍ଯ୍ୟକ୍ରମରେ ବହୁ ପଦାଧିକାରୀ ଉପସ୍ଥିତ ରହି ପ୍ରଶିକ୍ଷାର୍ଥୀଙ୍କୁ ପ୍ରମାଣପତ୍ର ପ୍ରଦାନ କରିଥିଲେ। ତେବେ ଯାଜପୁର ଭିଟିସିରୁ ଟେଲରିଂ, କମ୍ପ୍ୟୁଟର, ଇଲେକ୍ଟ୍ରିକାଲ୍ ଉପକରଣ ମରାମତି ଏବଂ ସ୍ପୋକେନ୍ ଇଂଲିଶ ଆଦି ପାଠ୍ୟକ୍ରମ ସଫଳତାର ସହିତ ସମ୍ପୂର୍ଣ୍ଣ କରିଥିବା ୨୫୦ଜଣ ପ୍ରଶିକ୍ଷାର୍ଥୀଙ୍କୁ ରାଷ୍ଟ୍ରୀୟ କୌଶଳ ବିକାଶ ନିଗମ (ଏନ୍‌ଏସ୍‌ଡିସି) ଅନୁମୋଦିତ ସାର୍ଟିଫିକେଟ୍ ପ୍ରଦାନ କରାଯାଇଥିଲା। ୬୫୦ରୁ ଅଧିକ ପ୍ରଶିକ୍ଷାର୍ଥୀ ଏହି ପ୍ରଶିକ୍ଷଣ କେନ୍ଦ୍ରରୁ ଉତ୍ତୀର୍ଣ୍ଣ ହୋଇଥିବା ବେଳେ ଆତ୍ମନିର୍ଭରଶୀଳ ହେବାର ସୁଯୋଗ ପାଇଛନ୍ତି। ନିଯୁକ୍ତି ଓ ନିୟୋଜନ କାର୍ଯ୍ୟକ୍ରମ 'ରୋଶନି' ଅଧୀନରେ ଧନ୍ଦାମୂଳକ ତାଲିମ କାର୍ଯ୍ୟକ୍ରମ ଜାରି ରଖିଥିବା ବେଳେ ବାଲେଶ୍ୱର, ଭଦ୍ରକ, କେନ୍ଦୁଝର, ମୟୂରଭଞ୍ଜ ଓ ଯାଜପୁର ଜିଲାର ୨ ହଜାରରୁ ଅଧିକ ଯୁବବର୍ଗ ଏଥିରେ ଉପକୃତ ହୋଇଛନ୍ତି।

ଜଣେ ପ୍ରଶିକ୍ଷାର୍ଥୀଙ୍କୁ ପ୍ରମାଣପତ୍ର ପ୍ରଦାନ କରାଯାଉଛି।

ଶେୟାର ବଜାର କାରବାରରେ ହ୍ରାସ

ମୁମ୍ବାଇ,୩।୬(ଅଭୟ ଦାଶ)

କ୍ରମାଗତ ତୃତୀୟ ଦିନ ଲାଗି ଘରୋଇ ଶେୟାର ବଜାର କାରବାରରେ ପରିବର୍ତ୍ତନ ଘଟିଛି। ଏପରିକି ଚଳିତ ସପ୍ତାହର ଦ୍ୱିତୀୟ କାର୍ଯ୍ୟଦିବସ ଫଳାଫଳ ଅନୁଯାୟୀ ଶେୟାର ବଜାର କାରବାରରେ ହ୍ରାସ ସହ ନିବେଶକମାନେ ଲକ୍ଷାଧିକ ଟଙ୍କାର ନିବେଶ ହରାଇଛନ୍ତି। ବିଶେଷକରି ମଙ୍ଗଳବାର ବମ୍ବେ ଷ୍ଟକ୍ ଏକ୍ସଚେଞ୍ଜ (ବିଏସ୍‌ଇ)ର ସେନ୍‌ସେକ୍ସ ୬୩୬ (୬୩୬.୨୪) ପଏଣ୍ଟ ହ୍ରାସ ଘଟି ୮୦,୭୩୭ (୮୧,୭୩୭.୫୧) ଅଙ୍କରେ କାରବାର ବନ୍ଦ ହୋଇଥିଲା। ସେହିଭଳି ନ୍ୟାଶନାଲ ଷ୍ଟକ୍ ଏକ୍ସଚେଞ୍ଜ (ଏନ୍‌ଏସ୍‌ଇ)ର ନିଫ୍ଟି-୫୦ ରେ ମଧ୍ୟ ୧୭୪ (୧୭୪.୧୮) ପଏଣ୍ଟ କମି ୨୪,୫୪୨(୨୪,୫୪୨.୫୦) ଅଙ୍କରେ କାରବାର ଶେଷ ହୋଇଥିଲା। ଅପରପକ୍ଷରେ ବିଏସ୍‌ଇ ସେନ୍‌ସେକ୍ସର ମିଡକ୍ୟାପ୍ ଓ ସ୍ମଲକ୍ୟାପ୍ ଶେୟାରଗୁଡିକର ଇଣ୍ଡେକ୍ସ ସହିତ ଏନ୍‌ଏସ୍‌ଇ ନିଫ୍ଟି ମିଡକ୍ୟାପ, ସ୍ମଲକ୍ୟାପ ଏବଂ ବ୍ୟାଙ୍କ ଓ ଆଇଟି ଶେୟାରଗୁଡିକର କାରବାରରେ ମଧ୍ୟ ପରିବର୍ତ୍ତନ ହୋଇଛି। ଏପରିକି ଶେୟାର ବଜାରର ସେକ୍ଟୋରାଲ ଇଣ୍ଡେକ୍ସ କାରବାରରେ ମଧ୍ୟ ହ୍ରାସ ଘଟିଛି।

ବିଜିନେସ୍ ଆଡ୍‌ମିନିଷ୍ଟ୍ରେସନରେ ଡକ୍ଟରେଟ ଲାଭ

ଶ୍ରୀ ଶିବ ପ୍ରସାଦ ଷଡ଼ଙ୍ଗୀ ତାମିଲନାଡୁସ୍ଥିତ ଆନାମଲାଇ ବିଶ୍ୱବିଦ୍ୟାଳୟରୁ **Impact of Marketing Strategy and Product Knowledge attitude on Consumer Buying behaviour of Organic Food products in Karnataka** ଉପରେ ଗବେଷଣା କରିଥିବା ସନ୍ଦର୍ଭଟି ଜାତୀୟ ଓ ଅନ୍ତର୍ଜାତୀୟ ଗବେଷକଙ୍କ ଦ୍ୱାରା ମୂଲ୍ୟାୟନ ଓ ଭଲ ପ୍ରଶଂସିତ ହୋଇଅଛି। ସେ ଖୋର୍ଦ୍ଧା ଜିଲ୍ଲା ନାରୁଣୀ ଗ୍ରାମର ପ୍ରଫୁଲ୍ଲ ଷଡ଼ଙ୍ଗୀ ଓ ବୀଣାପାଣି ଷଡ଼ଙ୍ଗୀଙ୍କ କନିଷ୍ଠ ପୁତ୍ର ଅଟନ୍ତି। ସେ ବର୍ତ୍ତମାନ ବାଙ୍ଗାଲୋରସ୍ଥିତ ଶେଷାଦ୍ରୀପୁରମ ଇନଷ୍ଟିଚ୍ୟୁଟ୍ ଅଫ୍ ମ୍ୟାନେଜମେଣ୍ଟ ଷ୍ଟଡିଜ୍‌ରେ ଆସିଷ୍ଟାଣ୍ଟ ପ୍ରଫେସର ଭାବେ କାର୍ଯ୍ୟରତ ଅଛନ୍ତି। ଶ୍ରୀ ଷଡ଼ଙ୍ଗୀ ତାଙ୍କର ଏହି ସଫଳତାର ଶ୍ରେୟ ପିତାମାତା, ଗାଇଡ୍ ଡଃ ଟି. ରାମକୁମାର, ପତ୍ନୀ-ନିରୁପମା ମିଶ୍ରଙ୍କ ସମେତ ପରିବାରବର୍ଗ ତଥା ଶୁଭେଚ୍ଛୁମାନଙ୍କୁ ଦେଇଛନ୍ତି।

ଧ-୮୦୯

Classified Everyday

0674-2580101, 9692975378

MATRIMONIAL

BRIDE WANTED

Khastriya Boy 1993, B.Tech, 5'9", Dhanu, Bangalore IT Software, Dhenkanal. 9668599723. D-71085

GROOM WANTED

Wanted Govt. Officers groom for beautiful Khandayat Girl 1992, 5'4", MSc, ME.d. serving Asst. Professor, Govt BE.d. College. "SUNASANSAR". 9937512659. D-76273

REAL ESTATE

SALE

Sthitiban plot sale near IIT Argul, Khurdha, Bhubaneswar. Immediate registration/ possesion sqft.- 350/-. 8328868883. D-76270

ଭୁବନେଶ୍ୱର, Puri bypass ପିପିଲି, ଉତ୍ତରାଛକ, ଝାରପଡ଼ା ଏବଂ ନଖରାଛକ ଠାରେ Residential Plot, 2/3BHK Flat ବିକ୍ରିହେବା 8327785834. D-76266

Main Road- facing Shop available for rent in VSS Nagar, Area: 250sqft., Includes: Attached Toilet, Rent: Rs.- 16,000 per month, Ideal for: Retail, office or small Business setup. Contact: 7008630332. D-797

Newly open health benefits SPA by expert therapist. Contact- 8280961126. D-76915

Full body massage by experience therapist with homely atmosphere. 9114559860. D-780

Kerala Ayurveda Massage therapy gents/ Ladies pain relief Bhubaneswar. 9337672475. D-730

Newly open SPA positively health benefits (expert therapist). Contact- 7327030529. D-76918

AFFIDAVIT

By virtue of an affidavit sworn before Executive Magistrate, Bhubaneswar, dated- 03.05.2025, I, Shashanka Shekhar Bindhani, S/o- Parikshita Bindhani, resident of At/P.O.-Daruthenga, P.S.-Chandaka, Dist.-Khordha, Odisha-754005 declare that I have changed my son's name from Aditya Bindhani to Chiraag Bindhani. Henceforth, he shall be known as Chiraag Bindhani for all purposes. D-806

By virtue of an affidavit sworn before the Notary Public, Birmaharajpur, dated 29.05.25, I, Srikara Padhan, R/o. Village- Baraghat, P.O.- Khandahata, P.S.- Subalaya, Dist.- Subarnapur declare that I wish to correction of my name and DOB from Shrikar Padhan, DOB- 15.04.2005 to Srikara Padhan, DOB- 20.01.2005 in my Aadhaar Card for all purposes.
Srikara Padhan
D-799

By virtue of an affidavit sworn before Executive Magistrate, Thuamul Rampur, dated 03.06.2025, I, Phulmita Turuk, R/o. At/P.O.- Birikote, P.S.-Th. Rampur, Dist.- Kalahandi, PIN-766037, Odisha declare that I have changed my name from Phulamita Naik to Phulmita Turuk. Henceforth, I shall be known as Phulmita Turuk for all future purposes.
Phulmita Turuk
D-800

By virtue of an affidavit sworn before Executive Magistrate, Thuamul Rampur, dated 02.06.2025, I, Kadu Majhi, R/o. At- Birmalguda, P.O.- Dumerpadar, P.S.- Th. Rampur, District.- Kalahandi, PIN-766037, Odisha declare that I have changed the name of my son from Mohan Majhi to Mahan Majhi. Henceforth, he shall be known as Mahan Majhi for all purposes.
Kadu Majhi
D-801

By virtue of an affidavit sworn before the Executive Magistrate, Thuamul Rampur, dated 02.06.2025, I, Rai Majhi, R/o. At- Birmalguda, P.O.- Dumerpadar, P.S.- Th. Rampur, Dist.- Kalahandi, PIN-766037, Odisha declare that I have changed the name of my son from Susant Majhi to Sushanta Majhi. Henceforth, he shall be known as Sushanta Majhi for all purposes.
Rai Majhi
D-802

By virtue of an affidavit sworn before the Executive Magistrate, Thuamul Rampur, dated- 30.05.2025, I, Bijaya Pradhani, R/o. At- Bisamgiri, P.O.- Dumerpadar, P.S.- Th. Rampur, District.- Kalahandi, PIN-766037, Odisha declare that I have changed the name of my daughter from Bidaya Pradhani to Sonali Pradhani. Henceforth, she shall be known as Sonali Pradhani for all purposes.
Bijaya Pradhani
D-803

By virtue of an affidavit sworn before the Executive Magistrate, Bhapur, Nayagarh on June 03, 2025, I, Mrs Urmila Rana, Residing At: Vill/P.O.- Baigunia, P.S.- Fategarh, Dist.- Nayagarh, Odisha, 752077 declare that I have changed my name from Bilasini Rana to Urmila Rana. Henceforth, I shall at all times use and Sign the name Urmila Rana in place of my former name, Bilasini Rana, in all records, documents and transactions, both public and private. D-812

By virtue of an affidavit sworn before the Executive Magistrate, Boudh, No.-902, date 02.06.2025, I, Bipin Biswal, R/o. Village- Tulasipur, P.O.- Palaspat, P.S./ Dist.- Boudh, Odisha, PIN- 762014 declare that I have changed my son's name from Bidyadhar Biswal to Bidyadhara Biswal. Henceforth, he shall be known as Bidyadhara Biswal for all purposes.
Bipin Biswal
D-804

By virtue of an affidavit sworn before Executive Magistrate, Bhubaneswar, date- 21.05.2025, Rasmita Behera, Address: At- Dengamba, P.O.- Nuagaon, P.S.- Banki, Dist.- Cuttack, PIN- 754008 declare that I have changed my name from Rasmita Mohanty to Rasmita Behera. Henceforth, I shall be known as Rasmita Behera for all purposes.
Rasmita Behera
D-792

ପାଠକଙ୍କ ପାଇଁ ସୂଚନା

କ୍ଲାସିଫାଏଡରେ ପ୍ରକାଶିତ କେତେକ ବିଜ୍ଞାପନକୁ ଭିତ୍ତିକରି କିଛି ପାଠକ ଠକାମିର ଶିକାର ହେଉଥିବା ଆମର ଦୃଷ୍ଟିଗୋଚର ହେଉଛି । ବିଜ୍ଞାପନ ଦେଉଥିବା ସଂସ୍ଥାମାନଙ୍କ ସହ କାରବାର କରିବା ପୂର୍ବରୁ ସବିଶେଷ ତଥ୍ୟ ଓ ନିଜର ବିବେକ ଖଟାଇ କାରବାର କରନ୍ତୁ । ଏଥିପାଇଁ ଧରିତ୍ରୀ କର୍ତ୍ତୃପକ୍ଷ ଦାୟୀ ରହିବେ ନାହିଁ ।

By virtue of an affidavit sworn before the Executive Magistrate, Odagaon, dated- 28.05.2025, I, Yashoda Nahak, Vill- Dhipasahi P.O.- Bahadajhola. P.S.- Odagaon, Dist.- Nayagarh, Odisha, PIN- 752082 declare that I have changed my name from Yosodha Nahak to Yashoda Nahak. Henceforth, I shall be known as Yashoda Nahak for all future purpose.
Yashoda Nahak.
D-795

By virtue of an affidavit sworn before Notary Public, Bhubaneswar, dated- 30 May 2025, I, Krishna Kumari Samal, At/ P.O.- Balakati, P.S.- Balianta, Dist.- Khurdha declare that I have changed my daughter's name from Jagruti Behuria to Jagruti Beuria. Henceforth, she shall be known as Jagruti Beuria for all purposes. D- 796

By virtue of an affidavit sworn before the Executive Magistrate, Bhadrak, dated- 31.05.2025, I, Sri Rabinarayan Ray, At- Kuansh, Via/P.O./P.S./ Dist.- Bhadrak, State- Odisha, PIN- 756100 declare that in my Pan Card my name has been prepared as RABI NARAYAN NAYAKALIASRAY, S/o- RAMACHANDRA NAYAK. But in my Aadhaar Card my name has been scribed as Rabinarayan Ray and my father's name is Ramakanta Ray which both are correct, as stated in Aadhaar Card and the Date of Birth also wrongly mentioned in my Old Pan Card as 05.12.1957 instead of 06.12.1957. Henceforth, I shall be known as Rabinarayan Ray, my father's name is Ramakanta Ray and my Date of Birth is 06.12.1957 for all purposes.
Rabinarayan Ray
D-815

By virtue of an affidavit sworn before Notary Public, Bhubaneswar, dated- 23.05.2025, I, Y Amrutha Das, Address- B1 Ghanshyam Enclave, 281 Jayadev Vihar, Bhubaneswar, PIN- 751015 declare that I have changed my name from Yatirajula Amrutha to Y Amrutha Das. Henceforth, I shall be known as Y Amrutha Das for all purposes.
Y Amrutha Das.
D-811

By virtue an affidavit before Executive Magistrate, Dhenkanal, dtd. 30.05.2025, I, Sujata Panda @ Sujata Manjari Rath, W/o.- Nigamananda Panda, At-House No.- 12A, Dibyaloka Apartment, Talagada, P.O.-Balianta, Dist.-Khurda, Odisha solemnly declare that I have changed my name from Sujata Panda to Sujata Manjari Rath. Henceforth, from now I shall be known as Sujata Manjari Rath for all purposes. D-813

I, Nimain Charan Dash, S/o- Late Nrusingha Charan Dash, At/P.O.- Sadar Harianta, P.S.- Cuttack Sadar, Cuttack- 754003 declare by the affidavit No.-1224, dt. 02.06.25 before Notary, Cuttack that I have changed my name NIMAI CHARAN DASH to NIMAIN CHARAN DASH. Henceforth, I shall be known as NIMAIN CHARAN DASH for all purposes. D-814

By virtue of an affidavit sworn before the Executive Magistrate Nuagaon, dated- 03.06.2025, I, Shushreelata Pati, W/o- Surendra Swain, Vill- Jiginipada, P.O.- Udayapur, P.S.- Nuagaon, Dist.- Nayagarh, Odisha, PIN- 752083 declare that I have changed my name from Shnehalata Pati to Shushreelata Pati. Henceforth, I shall be known as Shushreelata Pati for all future purpose.
Shushreelata Pati
D-798

I, Sulochana Dei, aged about 76years, W/o- Kuber Paikaray, Vill/P.O.- Dighiri, P.S.- Bolgarh, Dist.- Khordha, Odisha declared that my Date of Birth is 01.01.1949 which is mentioned in my Aadhaar Card bearing No.- xxxx xxxx 1652. D-810

ନିଜର ପ୍ରିୟଜନମାନଙ୍କୁ ଜନ୍ମଦିନର ଓ ବିବାହ ଶୁଭେଚ୍ଛା ଜଣାନ୍ତୁ କେବଳ ଟ୨୧୦/- ରେ। ରଙ୍ଗୀନ ଟ୪୨୦/- ରେ। (ଫଟୋ ସହ) ବି.ଦ୍ର.: ଶୁଭେଚ୍ଛା ୬ସେମି. (H) X ୪ସେମି. (W) ହେବା ଆବଶ୍ୟକ।

ମନେ ପଡ଼ନ୍ତି

ଦ୍ୱିତୀୟ ଶ୍ରାଦ୍ଧବାର୍ଷିକୀ

ସ୍ୱର୍ଗତା ମନୋରମା ପତି

ଆବିର୍ଭାବ: ୧୨।୦୪।୧୯୫୫
ତିରୋଧାନ: ୨୮।୦୫।୨୦୨୩

ଆପଣଙ୍କ ସ୍ନେହ, ଶ୍ରଦ୍ଧା, ପ୍ରେରଣା, ଦିଗ୍‌ଦର୍ଶନ, ସହନଶୀଳତା ଆମ୍ଭମାନଙ୍କ ଜୀବନର ପାଥେୟ ହେଉ। ଆଜି ଆପଣଙ୍କର ଦ୍ୱିତୀୟ ଶ୍ରାଦ୍ଧ ବାର୍ଷିକୀ ଅବସରରେ ଆପଣଙ୍କ ଅମର ଆତ୍ମାର ସଦ୍‌ଗତି ନିମନ୍ତେ ଶ୍ରୀଜଗନ୍ନାଥଙ୍କ ନିକଟରେ ଆମ୍ଭମାନଙ୍କର ବିନମ୍ର ପ୍ରାର୍ଥନା ।

ଝିଅ: ସଞ୍ଜୀବିତା, ମୌସୁମୀ, ରୁବି, ସୁସି, ଜ୍ୱାଇଁ: ମୁନା, ଅମିତାଭ, ଶାନୁ ଏବଂ ନାତି ନାତୁଣୀ ସହ ହତଭାଗ୍ୟ ସ୍ୱାମୀ: କେଦାରନାଥ ପତି ଏବଂ ଶୋକସନ୍ତପ୍ତ ପରିବାରବର୍ଗ ।

ଧ-୮୦୮

୨୦ତମ ଶ୍ରାଦ୍ଧବାର୍ଷିକୀ

ସ୍ୱର୍ଗତ ଅନାଦି ଚରଣ ସିଂହ

(ବରିଷ୍ଠ ଦଲିଲ ଲେଖକ)
ପାଞ୍ଚକାହାଣିଆ, ଢେଙ୍କାନାଳ
ଆବିର୍ଭାବ: ୦୧।୦୭।୧୯୯୮
ତିରୋଧାନ: ୧୬।୦୬।୨୦୦୫

ଆପଣଙ୍କ ଅମରାତ୍ମା ଶାନ୍ତି ଓ ସଦ୍‌ଗତି ଲାଭକରୁ, ଏତିକି ଶ୍ରୀଜଗନ୍ନାଥଙ୍କ ନିକଟରେ ଆମର ପ୍ରାର୍ଥନା ।

ବନ୍ଧୁ, ଆତ୍ମୀୟସ୍ୱଜନ ଓ ପରିବାରବର୍ଗ

ଧ-୮୦୭

ଆଇପିଏଲ୍ ଉଦ୍‌ଯାପନୀରେ ସଶସ୍ତ୍ର ବାହିନୀକୁ ସାଲ୍ୟୁଟ୍

ଅହମଦାବାଦ,୩।୬ (ପି.ଟି.)

ରୟାଲ ଚ୍ୟାଲେଞ୍ଜର୍ସ ବେଙ୍ଗାଲୁରୁ (ଆର୍‌ସିବି) ଓ ପଞ୍ଜାବ କିଙ୍ଗ୍ସ (ପିବିକେଏସ୍) ମଧ୍ୟରେ ମଙ୍ଗଳବାର ଫାଇନାଲ ମ୍ୟାଚ୍ ଖେଳାଯିବା ପୂର୍ବରୁ ନରେନ୍ଦ୍ର ମୋଦି ଷ୍ଟାଡିୟମରେ ଆଇପିଏଲ୍‌ର ଉଦ୍‌ଯାପନୀ ଉତ୍ସବ ଅନୁଷ୍ଠିତ ହୋଇଥିଲା। ଏହି ରଙ୍ଗାରଙ୍ଗ କାର୍ଯ୍ୟକ୍ରମ ସନ୍ଧ୍ୟାରେ ୬.୨୦ରେ ଆରମ୍ଭ ହୋଇ ୬.୫୨ରେ ଶେଷ ହୋଇଥିଲା। ଜାତୀୟତା କେନ୍ଦ୍ରୀୟ ଏହି ଉତ୍ସବରେ 'ସବ୍‌ସେ ଆଗେ ହୋଙ୍ଗେ ହିନ୍ଦୁସ୍ଥାନୀ', 'ଦୁଶମନ କେ ଛକେ ଛୁଡ଼ା ଦେ, ହମ୍ ଇଣ୍ଡିଆ ୱାଲେ', 'କନ୍ଧେ ସେ ମିଲତେ ହେ କନ୍ଧେ', 'ଏ ୱତନ ମେରେ ୱତନ ଆବାଦ ରହେ ତୁ', 'ବନ୍ଦେ ମାତରମ' ଭଳି ଦେଶପ୍ରେମଭରା ଗୀତ ଗାନ କରାଯାଇଥିଲା। ବିଶିଷ୍ଟ ବଲିଉଡ୍ ଗାୟକ ଶଙ୍କର ମହାଦେବନ, ତାଙ୍କ ପୁଅ ସିଦ୍ଧାର୍ଥ ଓ ଶିବମ ୧ ଲକ୍ଷରୁ ଊର୍ଦ୍ଧ୍ୱ ଦର୍ଶକଙ୍କ କ୍ଷମତା ବିଶିଷ୍ଟ ଷ୍ଟାଡିୟମର ମନୋରଞ୍ଜନ କରିଥିଲେ। 'ସଶସ୍ତ୍ର ବାହିନୀକୁ ସାଲ୍ୟୁଟ' ଓ 'ସଶସ୍ତ୍ର ବାହିନୀକୁ ଧନ୍ୟବାଦ' ଭଳି ବାର୍ତ୍ତା ବାଉଣ୍ଡ୍ରୀ ପାଖରେ ଲାଗିଥିବା ଡିଜିଟାଲ ବୋର୍ଡରେ ପ୍ରଦର୍ଶିତ କରାଯାଇଥିଲା। ଦେଶର ୩ ସଶସ୍ତ୍ର ବଳ ଯଥା ଆର୍ମି, ଏୟାର ଫୋର୍ସ ଓ ନେଭିର ପତାକା ସହ ୩ ହେଲିକପ୍ଟର ଷ୍ଟାଡିୟମ ଉପରେ ଉଡିଥିଲା। ଷ୍ଟାଡିୟମରେ ଉପସ୍ଥିତ ଦର୍ଶକ 'ଭାରତ ମାତା କି ଜୟ' ନାରା ସହିତ ସେମାନଙ୍କୁ ସ୍ୱାଗତ କରିଥିଲେ। ଏହି ସମୟରେ ପୂରା ଷ୍ଟାଡିୟମ 'ଭାରତ ମାତା କି ଜୟ' ନାରାରେ ଗୁଞ୍ଜରିତ ହୋଇ ଉଠିଥିଲା। ଏହି ଅବସରରେ ଆଇସିସି ମୁଖ୍ୟ ଜୟ ଶାହା ପରିବାର ସହିତ ଉପସ୍ଥିତ ଥିଲେ।

ଆଇପିଏଲ୍ ଉଦ୍‌ଯାପନୀରେ କଳାକାରଙ୍କ ନୃତ୍ୟ ପ୍ରଦର୍ଶନ।

ବିଶିଷ୍ଟ ଗାୟକ ଶଙ୍କର ମହାଦେବନ, ତାଙ୍କ ଦୁଇପୁଅ ସିଦ୍ଧାର୍ଥ ଓ ଶିବମ୍ ଏବଂ ଅନ୍ୟମାନେ ସଙ୍ଗୀତ ପରିବେଷଣ କରୁଛନ୍ତି।

ଆଇପିଏଲ୍ ଫାଇନାଲ ସ୍କୋର ବୋର୍ଡ

ରୟାଲ ଚ୍ୟାଲେଞ୍ଜର୍ସ ବେଙ୍ଗାଲୁରୁ ଇନିଂସ
ଫିଲିପ୍ ସଲ୍ଟ-କ-ଶ୍ରେୟସ-ବୋ-ଜେମିସନ-୧୬
ବିରାଟ କୋହଲି-କ ଆଣ୍ଡ ବୋ-ଅଜମାତୁଲ୍ଲା-୪୩
ମୟଙ୍କ ଅଗ୍ରୱାଲ-କ-ଅର୍ଶଦୀପ-ବୋ-ଚହଲ-୨୪
ରଜତ ପଟିଦାର-ଏଲ୍‌ବିଡବ୍ଲ୍ୟୁ-ଜେମିସନ-୨୬
ଲିଆମ ଲିଭିଙ୍ଗ୍‌ଷ୍ଟୋନ୍-ଏଲ୍‌ବିଡବ୍ଲ୍ୟୁ-ଜେମିସନ-୨୫
ଜିତେଶ ଶର୍ମା-ବୋ-ବିଜୟ କୁମାର-୨୪
ରୋମାରିଓ ଶେଫର୍ଡ-ଏଲ୍‌ବିଡବ୍ଲ୍ୟୁ-ଅର୍ଶଦୀପ-୧୭
କୃନାଲ ପାଣ୍ଡ୍ୟା-କ-ଶ୍ରେୟସ-ବୋ-ଅର୍ଶଦୀପ-୪
ଭୁବନେଶ୍ୱର କୁମାର-କ-ପ୍ରିୟାଂଶ-ବୋ-ଅର୍ଶଦୀପ-୧
ୟଶ୍ ଦୟାଲ-ନଟ୍‌ଆଉଟ-୧।
ଅତିରିକ୍ତ:-୯
ମୋଟ: (୨୦ ଓଭର/୯ ଉଇକେଟ) ୧୯୦।
ଉଇକେଟ ପତନ: ୧/୧୮(ଫିଲିପ୍ସ), ୨/୫୬ (ମୟଙ୍କ), ୩/୯୬ (ପଟିଦାର), ୪/୧୩୧ (କୋହଲି), ୫/୧୬୭ (ଲିଭିଙ୍ଗ୍‌ଷ୍ଟୋନ୍), ୬/୧୭୧ (ଜିତେଶ), ୭/୧୮୮ (ଶେଫର୍ଡ), ୮/୧୮୯ (କୃନାଲ), ୯/୧୯୦(ଭୁବନେଶ୍ୱର କୁମାର)।
ବୋଲିଂ(ପଞ୍ଜାବ କିଙ୍ଗ୍ସ)
ଅର୍ଶଦୀପ ସିଂ ୪-୦-୪୦-୩
କାଇଲ ଜେମିସନ ୪-୦-୪୮-୩
ଅଜମାତୁଲ୍ଲା ଓମାରଜାଇ ୪-୦-୩୫-୧
ବିଜୟକୁମାର ୪-୦-୩୦-୧
ୟୁଜ୍‌ବେନ୍ଦ୍ର ଚହଲ ୪-୦-୩୭-୧

ଗୋଟିଏ ସିଜନରେ ପଞ୍ଜାବ ପାଇଁ ୨୦ ଉଇକେଟ

୨୪: ଆଣ୍ଡ୍ରୁ ଟାଇ ୨୦୧୮
୨୪: ହର୍ଷଲ ପଟେଲ ୨୦୨୪
୨୩: କାଗିସୋ ରାବାଡା ୨୦୨୨
୨୧: ଅର୍ଶଦୀପ ସିଂ ୨୦୨୫
୨୦: ମହମ୍ମଦ ଶାମି ୨୦୨୦।

ଆଇପିଏଲରେ ଏକ ପ୍ରତିଦ୍ୱନ୍ଦ୍ୱୀ ଦଳ ବିପକ୍ଷରେ ସର୍ବାଧିକ ରନ
୧୧୫୯: ବିରାଟ କୋହଲି ବନାମ ପଞ୍ଜାବ
୧୧୪୬: ବିରାଟ କୋହଲି ବନାମ ସିଏସ୍‌କେ
୧୧୩୪: ଡେଭିଡ ୱାର୍ନର ବନାମ ପଞ୍ଜାବ
୧୧୩୦: ବିରାଟ କୋହଲି ବନାମ ଦିଲ୍ଲୀ କ୍ୟାପିଟାଲ୍ସ
୧୦୯୩: ଡେଭିଡ ୱାର୍ନର ବନାମ କେକେଆର
୧୦୮୦: ରୋହତ ଶର୍ମା ବନାମ କେକେଆର।

ଆଇପିଏଲ୍ ଫାଇନାଲ ଦେଖିବା ପାଇଁ ମଙ୍ଗଳବାର ଅହମଦାବାଦର ନରେନ୍ଦ୍ର ମୋଦି ଷ୍ଟାଡିୟମ୍ ନିକଟରେ ଦର୍ଶକଙ୍କ ଭିଡ଼।

ଭାରତ ଲାଗି ୧୦୦ ବର୍ଷ ପରେ କ୍ରିକେଟ ଅଲିମ୍ପିକ୍ସକୁ ଫେରିଛି: ସୁନକ

ଅହମଦାବାଦ,୩।୬(ପି.ଟି.)

ବିଶ୍ୱରେ ଭାରତର ବୃଦ୍ଧିପାଉଥିବା ପ୍ରଭାବ ଯୋଗୁ କ୍ରିକେଟ ୧୦୦ ବର୍ଷ ପରେ ଅଲିମ୍ପିକ୍ସକୁ ଫେରୁଛି ବୋଲି ୟୁନାଇଟେଡ୍ କିଙ୍ଗଡମ(ୟୁକେ)ର ପୂର୍ବତନ ପ୍ରଧାନମନ୍ତ୍ରୀ ଋଷି ସୁନକ କହିଛନ୍ତି। ୨୦୨୮ ଲସ୍‌ଏଞ୍ଜେଲ୍ସରେ ହେବାକୁ ଥିବା ଅଲିମ୍ପିକ୍ସରେ କ୍ରିକେଟ୍‌କୁ ସାମିଲ କରାଯାଇଛି। ଅନ୍ତିମ ଥର ୧୯୦୦ ଅଲିମ୍ପିକ୍ସରେ କ୍ରିକେଟକୁ ସାମିଲ କରାଯାଇଥିଲା। ଏହା ଏକବିଂଶ ଶତାବ୍ଦୀରେ ଭାରତର ପ୍ରଭାବକୁ ଦର୍ଶାଉଛି। ଭାରତର ପ୍ୟାସନ, ଭାରତର ସ୍ୱାଦର ପ୍ରଭାବ ଏବେ ପୂରା ବିଶ୍ୱରେ ରହିଛି। ଭାରତ କାରଣରୁ ୧୦୦ ବର୍ଷର ବ୍ୟବଧାନ ପରେ କ୍ରିକେଟ୍ ଅଲିମ୍ପିକ୍ସକୁ ଫେରିଲା ବୋଲି ଆଇପିଏଲ୍ ଫାଇନାଲରେ ଯୋଗ ଦେବା ପାଇଁ ଅହମଦାବାଦ ଆସିଥିବା ସୁନକ କହିଛନ୍ତି। ଏତଦ୍‌ବ୍ୟତୀତ ଇଣ୍ଡିଆନ ପ୍ରିମିୟର ଲିଗ୍ (ଆଇପିଏଲ୍) ସମ୍ପର୍କରେ ସେ ପ୍ରକାଶ କରିଛନ୍ତି ଯେ, ଆଇପିଏଲ୍ କ୍ରିକେଟକୁ ବଦଳାଇ ଦେଇଛି। ମୋ ମତରେ ପ୍ରତ୍ୟେକ କ୍ରିକେଟର ଏବେ କ୍ୟାରିୟରରେ ଆଇପିଏଲ୍ ଖେଳିବାକୁ ଚାହୁଁଛନ୍ତି। ଏଥିଯୋଗୁ ମହିଳା କ୍ରିକେଟ୍‌ର ମଧ୍ୟ ଉନ୍ନତି ହେଉଛି। ଡବ୍ଲ୍ୟୁପିଏଲ୍‌ରେ ଖେଳିବା ଲାଗି ଅଧିକରୁ ଅଧିକ ମହିଳା ବାହାରୁଛନ୍ତି। ଆଇପିଏଲ୍‌ରେ ଖେଳିବା ଯୋଗୁ ଇଂଲଣ୍ଡ ଖେଳାଳିମାନେ ଆହୁରି ଉନ୍ନତ ହେଉଛନ୍ତି। ଗତ ସପ୍ତାହରେ ମୁଁ ଏଜବାଷ୍ଟନରେ ଇଂଲଣ୍ଡ ଓ ୱେଷ୍ଟଇଣ୍ଡିଜ ମଧ୍ୟରେ ଖେଳାଯାଇଥିବା ଦିନିକିଆ ମ୍ୟାଚ୍ ଦେଖିଥିଲି। ଜ୍ୟାକବ ବେଥେଲ ଏକ ଚମତ୍କାର ଇନିଂସ ଖେଳିଥିଲେ। ଆଇପିଏଲ୍ ଯୋଗୁ ସେ ଖୁବ୍ ଇମ୍ପ୍ରୁଭ କରିଛନ୍ତି। ରୟାଲ ଚ୍ୟାଲେଞ୍ଜର୍ସ ବେଙ୍ଗାଲୁରୁ (ଆର୍‌ସିବି) ପାଇଁ ଖେଳୁଥିବା ବେଥେଲ ୱେଷ୍ଟଇଣ୍ଡିଜ ବିପକ୍ଷ ପ୍ରଥମ ଦିନିକିଆ ମ୍ୟାଚ୍‌ରେ ୫୩ ବଲରେ ୮୨ ରନ କରିଥିଲେ।

ଆର୍‌ସିବି ସମର୍ଥନରେ ସୁନକ

୪୫ ବର୍ଷୀୟ ରାଜନେତା ସୁନକ କିମ୍ବଦନ୍ତୀ ବିରାଟ କୋହଲି ଓ ତାଙ୍କ ଆଇପିଏଲ୍ ଦଳ ରୟାଲ ଚ୍ୟାଲେଞ୍ଜର୍ସ ବେଙ୍ଗାଲୁରୁ (ଆର୍‌ସିବି) ପାଇଁ ସମର୍ଥନ ବ୍ୟକ୍ତ କରିଛନ୍ତି।

ଏ ସାଲା କପ୍ ନାମଦେ। ଆଶା କରୁଛି ମୁଁ ଠିକ୍ କହୁଛି। ମୁଁ ଅକ୍ଷତାଙ୍କୁ ବିବାହ ଲାଗି ପ୍ରସ୍ତାବ ଦେବା ପରଠାରୁ ମୋ ଭାଷାରେ ଖୁବ୍ ସୁଧାର ଆସିଛି। ମୁଁ ବେଙ୍ଗାଲୁରୁର ପରିବାରରେ ବାହା ହୋଇଛି। ଏଣୁ ମୋ ଦଳ। ଆମେ ଦୀର୍ଘଦିନ ତଳେ ଆର୍‌ସିବିର ଏକ ମ୍ୟାଚ୍ ଦେଖିବାକୁ ଷ୍ଟାଡିୟମ ଯାଇଥିଲୁ ବୋଲି ସୁନକ କହିଛନ୍ତି।

ରୟାଲ ଚ୍ୟାଲେଞ୍ଜର୍ସ ବେଙ୍ଗାଲୁରୁ ବନାମ ପଞ୍ଜାବ କିଙ୍ଗ୍ସ ଆଇପିଏଲ ଫାଇନାଲ ଅବସରରେ ମଙ୍ଗଳବାର ଅହମଦାବାଦସ୍ଥିତ ନରେନ୍ଦ୍ର ମୋଦି ଷ୍ଟାଡିୟମରେ ଉପସ୍ଥିତ ଅଛନ୍ତି ଆଇସିସି ଚେୟାରମ୍ୟାନ୍ ଜୟ ଶାହା ଓ ତାଙ୍କ ସ୍ତ୍ରୀ ରିଷିତା ପଟେଲ ଏବଂ ୟୁକେର ପୂର୍ବତନ ପ୍ରଧାନମନ୍ତ୍ରୀ ଋଷି ସୁନକ ଓ ତାଙ୍କ ସ୍ତ୍ରୀ ଅକ୍ଷତା ମୂର୍ତ୍ତି।

ଜୁଲାଇ ୫ରେ ହେବ ନୀରଜ ଚୋପ୍ରା କ୍ଲାସିକ

ବେଙ୍ଗାଲୁରୁ, ୩।୬ (ପି.ଟି.): ଗତ ମାସରେ ଭାରତ ଓ ପାକିସ୍ତାନ ମଧ୍ୟରେ ସାମରିକ ବିବାଦକୁ ନେଇ ସ୍ଥଗିତ ରଖାଯାଇଥିବା ଉଦ୍‌ଘାଟନୀ ନୀରଜ ଚୋପ୍ରା କ୍ଲାସିକ୍ ଇଣ୍ଟରନ୍ୟାଶନାଲ ଜାଭେଲିନ୍ ଥ୍ରୋ ଇଭେଣ୍ଟ ଏଠାରେ ଜୁଲାଇ ୫ରେ ଆୟୋଜନ କରାଯାଇଛି। ଆୟୋଜକଙ୍କ ତରଫରୁ ମଙ୍ଗଳବାର ଏହା ସ୍ପଷ୍ଟ କରାଯାଇଛି। ଭାରତରେ ପ୍ରଥମ ଥର ହେବାକୁ ଯାଉଥିବା ଅନ୍ତର୍ଜାତୀୟ ଜାଭେଲିନ୍ ଥ୍ରୋ ପ୍ରକୃତରେ ଲଢୁଆ ପ୍ରଦର୍ଶନ କରି ବିଶ୍ୱର ୨ନମ୍ବର ଖେଳାଳି ଚାଇନାର ଶି ୟୁ କ୍ୱିଙ୍କଠାରୁ ହାରିଯାଇଛନ୍ତି। ଏକ ଘଣ୍ଟା ୧୯ମିନିଟ୍‌ରେ ଶେଷ ହୋଇଥିବା ଏକ ମହିଳା ସିଙ୍ଗଲ୍ସରେ ସିନ୍ଧୁ ତାଙ୍କ ଦୀର୍ଘଦିନର ପ୍ରତିଦ୍ୱନ୍ଦ୍ୱୀ ନୋଜୋମି ଓକୁହାରାଙ୍କ ବିପକ୍ଷ ମ୍ୟାଚକୁ ୨୨-୨୦, ୨୧-୨୩, ୨୧-୧୫ରେ ପରାସ୍ତ କରିଛନ୍ତି। ପୁରୁଷ ସିଙ୍ଗଲ୍ସରେ ୨୦୨୧ ବିଶ୍ୱ ଚାମ୍ପିୟନଶିପ୍ ବ୍ରୋଞ୍ଜ ବିଜେତା ସେନ୍ ତାଙ୍କ ଚାଇନିଜ

ସିନ୍ଧୁ ଦ୍ୱିତୀୟ ରାଉଣ୍ଡରେ: ସେନ୍, ପ୍ରଣୟ ପରାସ୍ତ

ଜାକର୍ତ୍ତା, ୩।୬ (ପି.ଟି.)

ଭାରତର ଦୁଇଥର ଅଲିମ୍ପିକ ପଦକ ବିଜେତା ପି.ଭି. ସିନ୍ଧୁ ଏଠାରେ ଚାଲିଥିବା ଇଣ୍ଡୋନେସିଆ ଓପନ ସୁପର ୧,୦୦୦ ବ୍ୟାଡ୍‌ମିଣ୍ଟନ ଟୁର୍ନାମେଣ୍ଟର ଦ୍ୱିତୀୟ ରାଉଣ୍ଡରେ ପ୍ରବେଶ କରିଛନ୍ତି। ଅନ୍ୟପକ୍ଷରେ ଲକ୍ଷ୍ୟ ସେନ୍‌ଙ୍କ ପାଇଁ

ଇଣ୍ଡୋନେସିଆ ଓପନ ସୁପର ବ୍ୟାଡ୍‌ମିଣ୍ଟନ

ପ୍ରତିଦ୍ୱନ୍ଦ୍ୱୀଙ୍କଠାରୁ ୧୧-୨୧, ୨୨-୨୦, ୧୫-୨୧ରେ ପରାଜିତ ହୋଇଛନ୍ତି। ଏହି ମ୍ୟାଚ ୬୫ ମିନିଟ୍ ଧରି ଚାଲିଥିଲା। ଏହି ୧, ୪୫୦,୦୦୦ ଆମେରିକୀୟ ଡଲାର ବିଶିଷ୍ଟ ଟୁର୍ନାମେଣ୍ଟରେ ଏଚ୍.ଏସ୍. ପ୍ରଣୟ ତାଙ୍କ ମ୍ୟାଚ ହାରି ପ୍ରତିଯୋଗିତାରୁ ବିଦାୟ ନେଇଛନ୍ତି। ୨୦୨୩ ବିଶ୍ୱ ଚାମ୍ପିୟନଶିପ୍ ବ୍ରୋଞ୍ଜ ବିଜେତା ଇଣ୍ଡୋନେସିଆର ଅଲଓ୍ୱି ଫାରହାନ୍‌ଙ୍କଠାରୁ ୧୭-୨୧, ୧୮-୨୧ରେ ହାରିଯାଇଛନ୍ତି। ସୂଚନାଯୋଗ୍ୟ, ସିନ୍ଧୁ ଓ ଓକୁହାରା ଉଭୟରେ ହେଉଛନ୍ତି ପୂର୍ବତନ ବିଶ୍ୱ ଚାମ୍ପିୟନ। ଦୁହେଁ କିଛି ସମୟ ହେଲା ଫର୍ମ ଫେରିପାଇବା ଲାଗି ସଂଘର୍ଷ ଚଳାଇଛନ୍ତି। ଚଳିତ ସିଜନରେ ସିନ୍ଧୁଙ୍କ ଶ୍ରେଷ୍ଠ ପ୍ରଦର୍ଶନ ଜାନୁଆରୀରେ ଇଣ୍ଡିଆ ଓପନରେ ଦେଖିବାକୁ ମିଳିଥିଲା। ସେ ଏହି ଟୁର୍ନାମେଣ୍ଟରେ କ୍ୱାର୍ଟରଫାଇନାଲ ପର୍ଯ୍ୟନ୍ତ ଯାଇପାରିଥିଲେ। ଓକୁହରା ଏହି ସିଜନରେ ଖେଳିସାରିଥିବା ୬ଟି ଇଭେଣ୍ଟ ମଧ୍ୟରୁ ଗୋଟିକରେ ହେଲେ ଦ୍ୱିତୀୟ ରାଉଣ୍ଡରୁ ଉଠି ପାରିନାହାନ୍ତି।

ଦ୍ୱିତୀୟକୁ ଉଠିଲେ ଗୁକେଶ

ଷ୍ଟାଭାଙ୍ଗର,୩।୬(ପି.ଟି.)

ନରୱେ ଚେସ୍ ଟୁର୍ନାମେଣ୍ଟ

ବିଶ୍ୱ ଚାମ୍ପିୟନ ଡି ଗୁକେଶ ନରୱେ ଚେସ୍ ଟୁର୍ନାମେଣ୍ଟରେ ସପ୍ତମ ରାଉଣ୍ଡରେ ଅନ୍ୟତମ ଭାରତୀୟ ଜିଏମ୍ ଅର୍ଜୁନ ଇରିଗାସିଙ୍କୁ ପରାସ୍ତ କରିଛନ୍ତି। ଏହି ବିଜୟ ସହ ଗୁକେଶ ସପ୍ତମ ରାଉଣ୍ଡ ଶେଷ ସୁଦ୍ଧା ଦ୍ୱିତୀୟ ସ୍ଥାନକୁ ଉନ୍ନୀତ ହୋଇଛନ୍ତି। ଏଥିପୂର୍ବରୁ ଗୁକେଶ ଷଷ୍ଠ ରାଉଣ୍ଡରେ ୱାର୍ଲ୍ଡ ନଂ-୧ ମାଗ୍ନସ କାର୍ଲସେନଙ୍କୁ ହରାଇଥିଲେ। ଇରିଗାସିଙ୍କ ବିପକ୍ଷରେ କ୍ଲାସିକାଲ ଫର୍ମାଟରେ ଏହା ଗୁକେଶଙ୍କ ଲାଗି ପ୍ରଥମ ବିଜୟ। ୩୪ ବର୍ଷୀୟ କାର୍ଲସେନ ୧୧ ପଏଣ୍ଟ ସହ ତୃତୀୟ ସ୍ଥାନରେ ରହିଛନ୍ତି। ଚାଇନାର ୱେଇ ୟିଙ୍କୁ ହରାଇଥିବା ଆମେରିକୀୟ ଗ୍ରାଣ୍ଡମାଷ୍ଟର ଫାବିଆନୋ କାରୁଆନା ୧୨.୫ ପଏଣ୍ଟ ସହ ଶୀର୍ଷରେ ରହିଛନ୍ତି। ଟୁର୍ନାମେଣ୍ଟରେ ୩ ରାଉଣ୍ଡ ବାକି ଥିବାବେଳେ ଇରିଗାସି ୭.୫ ପଏଣ୍ଟ ସହ ପଞ୍ଚମ ସ୍ଥାନକୁ ଖସି ଯାଇଛନ୍ତି।

ଧରିତ୍ରୀ DHARITRI
www.orissakhabar.com/ www.dharitri.com ପୃଷ୍ଠା ୧୪ Press Regd. No. R.N. 21326/74 Postal Regd. No. BN/42/24-26. ଭୁବନେଶ୍ୱର, ବୁଧବାର, ଜୁନ୍ ୪/୨୦୨୫ Bhubaneswar, Wednesday, June 4/ 2025

ଆର୍‌ସିବିର ସମ୍ମାନଜନକ ସ୍କୋର

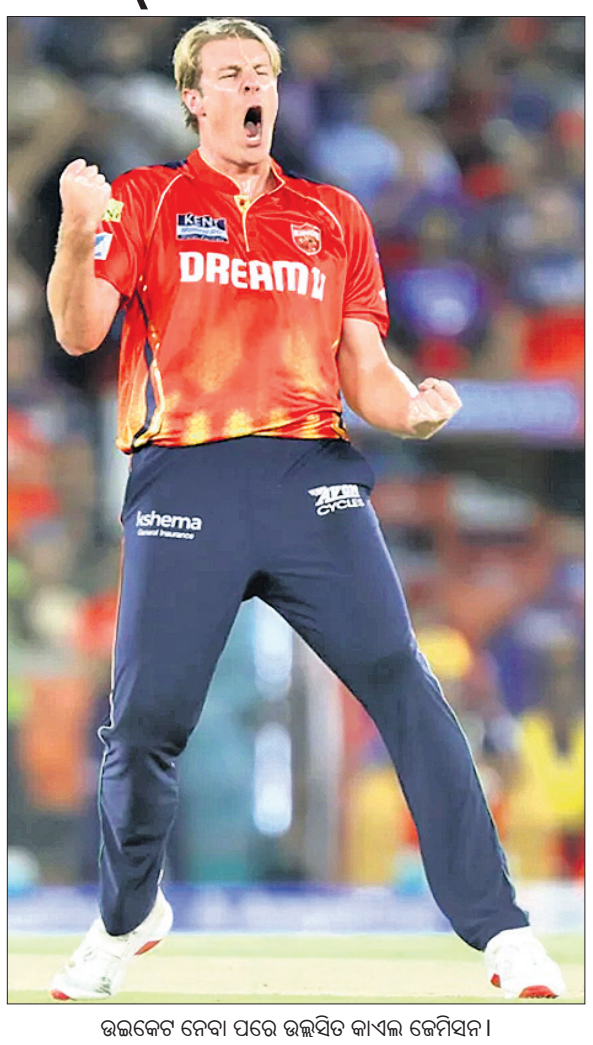

ଉଇକେଟ ନେବା ପରେ ଉଲ୍ଲସିତ କାଏଲ ଜେମିସନ।

ଅହମଦାବାଦ, ୩।୬

ଇଣ୍ଡିଆନ ପ୍ରିମିୟର ଲିଗ୍‌ର ମେଗା ଫାଇନାଲ ମଙ୍ଗଳବାର ରୟାଲ ଚ୍ୟାଲେଞ୍ଜର୍ସ ବେଙ୍ଗାଲୁରୁ (ଆରସିବି) ଓ ପଞ୍ଜାବ କିଙ୍ଗ୍ସ ମଧ୍ୟରେ ଅନୁଷ୍ଠିତ ହୋଇଛି। କୌଣସି ବ୍ୟାଟର ଅର୍ଦ୍ଧଶତକ ହାସଲ କରି ନ ଥିବାବେଳେ ଆରସିବି ୨୦ ଓଭରରେ ୯ ଉଇକେଟ ହରାଇ ୧୯୦ ରନ ସଂଗ୍ରହ କରିଛି। ବିରାଟ କୋହଲି ସର୍ବାଧିକ ୪୩ ରନ କରିଥିବାବେଳେ ପଞ୍ଜାବର ଅର୍ଶଦୀପ ସିଂ ଓ କାଏଲ ଜେମିସନ ୩ଟି ଲେଖାଏ ଉଇକେଟ ନେଇଛନ୍ତି। ଉଭୟ ଆରସିବି ଓ ପଞ୍ଜାବ ଦଳ ପୂର୍ବରୁ କେବେହେଲେ ଆଇପିଏଲ୍ ଟ୍ରଫି ଧରିବାର ସୌଭାଗ୍ୟ ପାଇ ନାହାନ୍ତି। ତେଣୁ ଏଥର ଯେଉଁ ଦଳ ଚାମ୍ପିୟନ ହେବ ଇତିହାସ ରଚିବ।

ଟସ୍ ଜିତି ଫିଲ୍ଡିଂ ନିଷ୍ପତ୍ତି ନେଇଥିଲେ ପଞ୍ଜାବ ଅଧିନାୟକ ଶ୍ରେୟସ ଆୟର। ଆରସିବିର ଆରମ୍ଭ ଭଲ ହୋଇ ନ ଥିଲା। ବିସ୍ଫୋରକ ଓପନର ଫିଲ୍ ସଲ୍ଟ ମାତ୍ର ୧୬ ରନକରି ଆଉଟ ହେବାରୁ ୧୮ ରନରେ ପ୍ରଥମ ଝଟ୍‌କା ଖାଇଥିଲା ଆରସିବି। ବିରାଟ କୋହଲି ଓ ମୟଙ୍କ ଅଗ୍ରୱାଲ ଇନିଂସ ସଜାଡ଼ିବାକୁ ଉଦ୍ୟମ କରିଥିଲେ। ମାତ୍ର ଦ୍ୱିତୀୟ ଉଇକେଟରେ ୩୮ ରନ ଯୋଗ ହେବାପରେ ଅଗ୍ରୱାଲ ୨୪ ରନକରି ଆଉଟ ହୋଇ ଯାଇଥିଲେ। କୌଣସି ଉଇକେଟରେ ବଡ଼ ଭାଗୀଦାରି ନ ହୋଇପାରିବାରୁ ଆରସିବି ଆଶାନୁରୂପ ସ୍କୋର କରିପାରି ନ ଥିଲା। ମିଡିଲ ଅର୍ଡରରେ ସମସ୍ତ ବ୍ୟାଟର ଭଲ ଆରମ୍ଭ କରିଥିଲେ। ମାତ୍ର ତାହାକୁ କେହି ଜଣେ ହେଲେ ବଡ଼ ସ୍କୋରରେ ପରିଣତ କରିପାରି ନ ଥିଲେ। ପୂର୍ବ ମ୍ୟାଚ ଗୁଡ଼ିକଭଳି ଆଙ୍କର ଭୂମିକା ଗ୍ରହଣ କରିଥିବା କୋହଲି ଆକ୍ରମଣାତ୍ମକ ହୋଇ ଆସିବା ସମୟରେ ଆଉଟ ହୋଇ ଯାଇଥିଲେ। ସେ ୩୫ ବଲ୍‌ରୁ ୪୩ ରନ କରିଥିଲେ। ଅନ୍ୟମାନଙ୍କ ମଧ୍ୟରେ ଅଧିନାୟକ ରଜତ ପଟିଦାର ୧୬ ବଲ୍‌ରୁ ୨୬, ଲିଆମ ଲିଭିଂଷ୍ଟୋନ ୧୫ ବଲ୍‌ରୁ ୨୫, ଜୀତେଶ ଶର୍ମା ୧୦ ବଲ୍‌ରୁ ୨୪ ଓ ରୋମାରିଓ ଶେଫର୍ଡ ୯ ବଲ୍‌ରୁ ୧୭ ରନକରି ପ୍ୟାଭିଲିୟନ ଫେରିଥିଲେ। ଇନିଂସର ଶେଷ ଓଭରରେ ଅର୍ଶଦୀପ ସିଂ ମାତ୍ର ୩ ରନ ଦେଇ ୩ଟି ଉଇକେଟ ନେବାରୁ ଆରସିବି ୧୯୦ରେ ସୀମିତ ରହି ଯାଇଥିଲା। ଅନ୍ୟ ବୋଲରଙ୍କ ମଧ୍ୟରେ କାଏଲ ଜେମିସନ ୩ଟି ଏବଂ ଆଜମତୁଲ୍ଲା ଓମାରଜାଇ, ବିଜୟ କୁମାର ବ୍ୟଶକ ଓ ଯୁଜବେନ୍ଦ୍ର ଚହଲ ଗୋଟିଏ ଲେଖାଏ ଉଇକେଟ ନେଇଥିଲେ।

ବରଗଡ଼, ଯାଜପୁର, ନବରଙ୍ଗପୁର ଜୋନ୍ ଚାମ୍ପିୟନ

ଭୁବନେଶ୍ୱର, ୩।୬ (ତପନ ସ୍ୱାଇଁ)

ରାଜ୍ୟ ସରକାରଙ୍କ କ୍ରୀଡ଼ା ବିଭାଗ ଓ ଫୁଟବଲ ଆସୋସିଏଶନ ଅଫ୍ ଓଡ଼ିଶା (ଫାଓ) ଆନୁକୂଲ୍ୟରେ ଆୟୋଜିତ ସିଏମ୍ ଟ୍ରଫି ୧୫ ବର୍ଷରୁ କମ୍ ଫୁଟବଲ ଟୁର୍ନାମେଣ୍ଟରେ ବରଗଡ଼, ଯାଜପୁର, ନବରଙ୍ଗପୁର ଦଳ ଜୋନ୍ ଚାମ୍ପିୟନ ହୋଇଛନ୍ତି। ମଙ୍ଗଳବାର ସମ୍ବଲପୁର ଜୋନ୍‌ରେ ଅନୁଷ୍ଠିତ ମ୍ୟାଚରେ ବରଗଡ଼ ଏଫ୍‌ସି ୪-୨ ଗୋଲରେ ସମ୍ବଲପୁର ଏଫ୍‌ସିକୁ ପରାସ୍ତ କରିଛି। ସମ୍ବଲପୁର ଏଫ୍‌ସିର ମହମ୍ମଦ ଫରହନ ପ୍ଲେୟର ଅଫ୍ ଦି ମ୍ୟାଚ ବିବେଚିତ ହୋଇଛନ୍ତି। କେନ୍ଦୁଝର ଜୋନ୍‌ରେ ଆୟୋଜିତ ମ୍ୟାଚରେ ଯାଜପୁର ଏଫ୍‌ସି ୨-୧ ଗୋଲରେ ଅନୁଗୋଳ ଏଫ୍‌ସିକୁ ହରାଇ ଦେଇଛି।

ସିଏମ୍ ଟ୍ରଫି ଫୁଟବଲ

ବିଜୟୀ ଦଳର କୁନା ମାଝି ପ୍ଲେୟର ଅଫ୍ ଦି ମ୍ୟାଚ ହୋଇଛନ୍ତି। ବ୍ରହ୍ମପୁର ଜୋନ୍‌ରେ କଳାହାଣ୍ଡି ଓ ନବରଙ୍ଗପୁର ମଧ୍ୟରେ ଅନୁଷ୍ଠିତ ମ୍ୟାଚ ନିର୍ଦ୍ଧାରିତ ସମୟରେ ୧-୧ ଗୋଲରେ ବରାବର ରହିଥିଲା। ଶୁଟ୍‌ଆଉଟରେ ନବରଙ୍ଗପୁର ୩-୨ ଗୋଲରେ ବିଜୟୀ ହୋଇଥିଲା। ନବରଙ୍ଗପୁରର ଅଞ୍ଜୁ ପଟେଲ ପ୍ଲେୟର ଅଫ୍ ଦି ମ୍ୟାଚ ହୋଇଥିଲେ। ଭୁବନେଶ୍ୱର ଜୋନ୍‌ରେ ହେବାକୁଥିବା ମ୍ୟାଚ ପ୍ରବଳ ବର୍ଷା ଯୋଗୁ ସମ୍ଭବ ହୋଇ ପାରିନାହିଁ। ଏହା ବୁଧବାର ସକାଳ ୭ଟାରେ ଅନୁଷ୍ଠିତ ହେବ।

ସମ୍ବଲପୁର ଜୋନ୍ ଚାମ୍ପିୟନ ବରଗଡ଼ ଏଫ୍‌ସି।

4-Printed and published by Adyasha Satpathy on behalf of Navajat Printers & Media Pvt. Ltd. and printed at Navajat Printers, B-15, Industrial Estate, Rasulgarh, Bhubaneswar, Editor - Tathagata Satpathy, ସମ୍ପାଦକ– ତଥାଗତ ସତପଥୀ