ଧରିତ୍ରୀ
DHARITRI

ଭୁବନେଶ୍ୱର, ମଙ୍ଗଳବାର, ଜୁନ୍ ୨୪/୨୦୨୫ (୧୪ ପୃଷ୍ଠା) | Bhubaneswar, Tuesday, June 24/2025 | Page 14 | ₹ 7.00 | DHENKANAL

୫୧ଶ ଭାଗ ୨୦୯ ସଂଖ୍ୟା | www.orissakhabar.com/www.dharitri.com | Printed at Angul, Bhubaneswar, Sambalpur & Rayagada | VOLUME 51 ISSUE 209 | ମୂଲ୍ୟ ₹୭/-

ତେଲ ଦର ୫ ମାସରେ ସର୍ବାଧିକ

ଇରାନର ୩ଟି ନ୍ୟୁକ୍ଲିୟର ଫାସିଲିଟି ଉପରେ ଆମେରିକା ରବିବାର ଆକ୍ରମଣ କରିବାର ଦିନକ ପରେ ଅନ୍ତର୍ଜାତୀୟ ବଜାରରେ ଅଶୋଧିତ ତୈଳ ଦର ଗତ ୫ ମାସ ମଧ୍ୟରେ ସର୍ବୋଚ୍ଚ ସ୍ତରରେ ପହଞ୍ଚିଛି। ଉଭୟ କ୍ରୁଡ୍ ଅଏଲ୍ ଦର ୩%ରୁ ଅଧିକ ବଢ଼ି ବ୍ୟାରେଲ୍ ପ୍ରତି ଯଥାକ୍ରମେ ୮୧.୪୦ ଡଲାର ଏବଂ ୭୮.୪୦ ଡଲାର ହୋଇଛି। ମଧ୍ୟପ୍ରାଚ୍ୟରେ ଉତ୍ତେଜନା ବଢୁଥିବାରୁ ତୈଳ ବଜାର ଉପରେ ଏହାର ସିଧା ପ୍ରଭାବ ପଡ଼ିଛି।

ୱାଶିଂଟନ,୨୩।୬

ଇରାନ ବିଶ୍ୱର ତୃତୀୟ ସର୍ବାଧିକ ତୈଳ ଉତ୍ପାଦନକାରୀ ରାଷ୍ଟ୍ର। ଆମେରିକାର ଆକ୍ରମଣ ପରେ ଇରାନ ପାର୍ଲାମେଣ୍ଟ ହରମୁଜ୍ ପ୍ରଣାଳୀ ବନ୍ଦ କରିବା ପାଇଁ ମଞ୍ଜୁରୀ ପ୍ରଦାନ କରିଥିବାବେଳେ ଚୂଡ଼ାନ୍ତ ନିଷ୍ପତ୍ତି ଏହାର ସର୍ବୋଚ୍ଚ ଜାତୀୟ ସୁରକ୍ଷା ପରିଷଦ ନେବ। ଏହା ଏକ ଅଭୂତପୂର୍ବ ପଦକ୍ଷେପ, ଯାହା ଇରାନ ପୂର୍ବରୁ କେବେ ନେଇ ନ ଥିଲା। ଷ୍ଟ୍ରେଟ୍ ଅଫ୍ ହରମୁଜ୍ ବନ୍ଦ ହେଲେ ବୈଶ୍ୱିକ ତୈଳ ଯୋଗାଣ ପ୍ରଭାବିତ ହେବା ସହ ଦର ଆହୁରି ବଢ଼ିଯିବ। ଏହି ଗୁରୁତ୍ୱପୂର୍ଣ୍ଣ ତୈଳ ପରିବହନ ମାର୍ଗ ଦେଇ ଦୈନିକ ବିଶ୍ୱର ପାଖାପାଖି ୩୦ ପ୍ରତିଶତ ତୈଳ ଏବଂ ଏକ-ତୃତୀୟାଂଶ ଏଲ୍‌ଏନ୍‌ଜି (ତରଳୀକୃତ ପ୍ରାକୃତିକ ଗ୍ୟାସ୍) ପରିବହନ ହୋଇଥାଏ। ଇରାନ ଏହି ପ୍ରଣାଳୀକୁ ବନ୍ଦ କଲେ ଆହୁରି ଭୟଙ୍କର ତ୍ରୁଟି ହେବ ଏବଂ ତେହେରାନର ଅର୍ଥନୀତି ଭୁଶୁଡ଼ି ପଡ଼ିବ ବୋଲି ଆମେରିକା ପରରାଷ୍ଟ୍ର ସଚିବ ମାର୍କୋ ରୁବିଓ କହିଛନ୍ତି। ତେହେରାନ ଏଭଳି ନିଷ୍ପତ୍ତି ନ ନେବା ପାଇଁ ଚାଇନା ସରକାର ଆହ୍ୱାନ ଦେବାକୁ ସେ କହିଛନ୍ତି। କାରଣ ଏହି ରୁଟ୍ ଦେଇ ଚାଇନାର ପର୍ଯ୍ୟାପ୍ତ ତୈଳ ପରିବହନ ହୋଇଥାଏ। ପାରସ୍ୟ ଉପସାଗର ଏବଂ ଓମାନ ଉପସାଗର ମଧ୍ୟଭାଗରେ ଷ୍ଟ୍ରେଟ୍ ଅଫ୍ ହରମୁଜ୍ ରହିଛି। ପାରସ୍ୟ ଉପସାଗରକୁ ବାହାର ଜଳଭାଗ ସହ ସଂଯୋଗ କରିବାର ଏହା ଏକମାତ୍ର ଜଳମାର୍ଗ। ସାଉଦି ଆରବ, ୟୁନାଇଟେଡ୍ ଆରବ ଏମିରେଟ୍ସ, ଇରାକ ଏବଂ କୁଏଟ୍ ଆଦି ପ୍ରମୁଖ ତୈଳ ଉତ୍ପାଦନକାରୀ ରାଷ୍ଟ୍ରର ଏହା ହେଉଛି ମୁଖ୍ୟ ରପ୍ତାନି ରୁଟ୍। ହରମୁଜ୍ ପ୍ରଣାଳୀ ବନ୍ଦ ଆଶଙ୍କାକୁ ନେଇ ଭାରତର ପେଟ୍ରୋଲିୟମ ଓ ପ୍ରାକୃତିକ ଗ୍ୟାସ୍ ☞ପୃଷ୍ଠା–୪

ହୀରାକୁଦରେ ନିର୍ମାଣ ହେବ ୫ ଅତିରିକ୍ତ ଆଡ଼ିବନ୍ଧ

ଭୁବନେଶ୍ୱର,୨୩।୬
(ରବିନାରାୟଣ ଜେନା)

ହୀରାକୁଦରେ ଅତିରିକ୍ତ ୫ଟି ଆଡ଼ିବନ୍ଧ ନିର୍ମାଣକରି ଅଧିକ ଜଳ ସଂରକ୍ଷଣ କରିବା ଲାଗି ଜଳସମ୍ପଦ ବିଭାଗ ଲକ୍ଷ୍ୟ ରଖିଛି। ଏହାକୁ ନେଇ ଖୁବ୍‌ଶୀଘ୍ର ସେଣ୍ଟ୍ରାଲ ପ୍ରୋଜେକ୍ଟ ମ୍ୟାନେଜମେଣ୍ଟ ୟୁନିଟ୍(ସିପିଏମ୍‌ୟୁ) ସହିତ ବୈଷୟିକ ପରାମର୍ଶ ଲାଗି ଏକ ବୁଝାମଣା ସ୍ୱାକ୍ଷର ହେବ। ତେବେ ଏଥିପାଇଁ ଆବଶ୍ୟକ ଖର୍ଚ୍ଚ ଅନୁମୋଦନ ପ୍ରଦାନ କରିବା ଲାଗି ଜଳସମ୍ପଦ ବିଭାଗ ପକ୍ଷରୁ ସର୍ବୋଚ୍ଚଯନ୍ତ୍ରୀଙ୍କୁ ଚଳିତମାସ ୧୧ରେ ପତ୍ର ଲେଖି ଅବଗତ କରାଯାଇଛି। ସେଥିରେ ବିଭାଗୀୟ ଅନୁସଚିବ ବିଭୂତି ରଞ୍ଜନ ସାହୁ ଦର୍ଶାଇଛନ୍ତି, କେନ୍ଦ୍ରୀୟ ଜଳ ଆୟୋଗଙ୍କ ପକ୍ଷରୁ ଏହାର ଆକଳନ ସଂକ୍ରାନ୍ତରେ ଏକ ପ୍ରସ୍ତାବ ଅନୁମୋଦନ ପାଇଁ ଆସିଛି। ଏହାକୁ ଅନୁଧ୍ୟାନ କରି ତୁରନ୍ତ ଅବଗତ କରାଇବାକୁ ସେ ଦର୍ଶାଇଛନ୍ତି। ସୂଚନା ଅନୁଯାୟୀ, ହୀରାକୁଦର ବାମପାର୍ଶ୍ୱରେ ୫ଟି ଆଡ଼ିବନ୍ଧ ନିର୍ମାଣ କରାଯିବ। ଏହାକୁ ନେଇ ଏକ ଉଚ୍ଚସ୍ତରୀୟ ପ୍ରତିନିଧି ଦଳ ହୀରାକୁଦ ଅବବାହିକା ଅଞ୍ଚଳ ମେ' ପହିଲାରେ ଗସ୍ତ କରିଥିଲେ। ସେଥିମଧ୍ୟରେ କେନ୍ଦ୍ରୀୟ ଜଳ ଆୟୋଗ, ୱାର୍ଲ୍ଡ ବ୍ୟାଙ୍କ (ଓଡ଼ିଶା ଶାଖା) ଏବଂ ☞ପୃଷ୍ଠା–୪

ପରୀକ୍ଷା ଦେଲେ ଫେରିପାଇବେ ଫି'

ନିଯୁକ୍ତି ପରୀକ୍ଷା ପାଇଁ ବାଧକ ସାଜିବନି ଅର୍ଥ

ଭୁବନେଶ୍ୱର,୨୩।୬(ସୁଚିସ୍ମିତା ସାହୁ)

ନିଯୁକ୍ତି ପରୀକ୍ଷାରେ ବାଧକ ସାଜିବନି ଅର୍ଥ। ଅନ୍ୟମାନଙ୍କ ଭଳି ଗରିବ ଶ୍ରେଣୀର ପିଲାମାନେ ମଧ୍ୟ ସମସ୍ତ ନିଯୁକ୍ତି ପରୀକ୍ଷା ଦେଇପାରିବେ। ଏଥିପାଇଁ ରାଜ୍ୟ ସରକାର ଫି' ଛାଡ କରିବାକୁ ବଡ଼ ନିଷ୍ପତ୍ତି ନେଇଛନ୍ତି। ରାଜ୍ୟ ସରକାରଙ୍କ ଅଧୀନରେ ନିଯୁକ୍ତି ସଂସ୍ଥା ଦ୍ୱାରା ପରିଚାଳିତ ବିଭିନ୍ନ ନିଯୁକ୍ତି ପରୀକ୍ଷା ପାଇଁ ଫି' ଛାଡ କରାଯିବ। ଏନେଇ ସରକାରଙ୍କ ପକ୍ଷରୁ ଓଡିଶା ପବ୍ଲିକ ସର୍ଭିସ କମିଶନ, ☞ପୃଷ୍ଠା–୪

SIKSHA 'O' ANUSANDHAN
(DEEMED TO BE UNIVERSITY)

SAAT-2025

Empowering students for a brighter future

LAW PROGRAMMES OFFERED
- BA LLB (H) - Integrated Law
- BBA LLB (H) - Integrated Law
- LLB (H) - 3 Years Law
- LLM

APPROVAL & RECOGNITIONS
- Approved by UGC and BCI
- Re-accredited by NAAC with A++ Grade
- Granted with Category-1 Graded Autonomy by UGC

NIRF INDIA RANKINGS 2024
- 09th Best in Law Category
- 14th Best in University Category

INTERNATIONAL RANKINGS 2025
- Ranked in QS World Rankings 2025
- Ranked in Times World Rankings 2025

To apply for admission through SAAT, Please visit: www.soa.ac.in

ଦିଲ୍ଲୀରୁ ବୁଲି ଆସିଥିବା ଯୁବତୀଙ୍କୁ ଅସଦାଚରଣ

- ୨ ଯୁବକଙ୍କ ନାମରେ ଥାନାରେ ଏତଲା
- ଘଟଣାର ୨୪ ଘଣ୍ଟା ପରେ ବି ପୋଲିସ ହାତ ଖାଲି

ଦଶରଥପୁର,୨୩।୬
(ସୁଶାନ୍ତ କୁମାର ବେହୁରିଆ)

ଓଡ଼ିଶା ସମେତ ଭାରତର ୬ ରାଜ୍ୟକୁ ଅପରାଧ ପ୍ରବଣ ଅଞ୍ଚଳ ବୋଲି ଆମେରିକା ଦର୍ଶାଇବା ସହ ତା'ର ନାଗରିକଙ୍କ ପାଇଁ ଭ୍ରମଣ ସତର୍କତା ଜାରି କରିବା ଘଟଣା ଏବେ ରାଜ୍ୟରେ ଚର୍ଚ୍ଚାର ବିଷୟ ପାଲଟିଛି। ଓଡ଼ିଶାରେ ବାହାର ପର୍ଯ୍ୟଟକଙ୍କ ସୁରକ୍ଷାକୁ ନେଇ ପ୍ରଶ୍ନବାଚୀ ସୃଷ୍ଟି ହୋଇଥିବାବେଳେ ଯାଜପୁର ଜିଲା ଦଶରଥପୁର ଥାନା ତରାଙ୍ଗ ସାଗରପୁର ଗ୍ରାମ ନିକଟରେ ରବିବାର ରାତିରେ ବାନ୍ଧବୀଙ୍କ ସହିତ ଓଡ଼ିଶା ବୁଲିବାକୁ ଆସିଥିବା ଦିଲ୍ଲୀର ଜଣେ ଯୁବତୀଙ୍କୁ ୨ ଜଣ ଯୁବକ ଅସଦାଚରଣ କରିଥିବା ନେଇ ଅଭିଯୋଗ ହୋଇଛି। ଏ ନେଇ ଦଶରଥପୁର ଥାନାରେ ଏକ ମାମଲା(ନଂ.୧୦୧/୨୫) ରୁଜୁ କରି ପୋଲିସ ତଦନ୍ତ କରୁଛି। ତେବେ ଏହି ଘଟଣାରେ ସମ୍ପୃକ୍ତ ଯୁବକମାନଙ୍କୁ ପୋଲିସ ଠାବ କରିପାରିନାହିଁ। ଖୁବ୍‌ଶୀଘ୍ର ଅଭିଯୁକ୍ତଙ୍କୁ ଗିରଫ କରାଯିବ ବୋଲି ଯାଜପୁର ଏସ୍‌ପିଡିଓ ପ୍ରଶାନ୍ତ ମାଝୀ କହିଛନ୍ତି।

ସୂଚନା ଅନୁଯାୟୀ, ଚାମ୍ପେଇପାଳ ପଞ୍ଚାୟତ ତରାଙ୍ଗ ସାଗରପୁର ଗ୍ରାମର ତପସ୍ୱିନୀ ଦାଶ ଦିଲ୍ଲୀରେ ଏକ ଘରୋଇ କମ୍ପାନୀରେ କାମ କରନ୍ତି। ତପସ୍ୱିନୀଙ୍କ ସହିତ ତାଙ୍କ ବାନ୍ଧବୀ ପୂଜା ପରେବା ମଧ୍ୟ ସେଠାରେ କାମ କରନ୍ତି। ତପସ୍ୱିନୀ ବାପାଙ୍କ ପ୍ରଥମ ☞ପୃଷ୍ଠା–୪

ଆଜିର ସମ୍ପାଦକୀୟ

ଇଲେକ୍‌ଟ୍ରିକ୍ ଏମ୍ୟାରକ୍ରାଫ୍ଟ

KISS
Organisation in Special Consultative Status with the United Nations Economic & Social Council (UN-ECOSOC)

KALINGA INSTITUTE OF SOCIAL SCIENCES
KISS Deemed to be University
(Established U/S 3 of UGC Act 1956), Bhubaneswar, Odisha, India

• କିସ୍ ଏକ ବିଦ୍ୟାଳୟ • କିସ୍ ଏକ ମହାବିଦ୍ୟାଳୟ • କିସ୍ ଏକ ବିଶ୍ୱବିଦ୍ୟାଳୟ

୮୦ ହଜାର ଛାତ୍ରଛାତ୍ରୀଙ୍କ ପାଇଁ ସଂପୂର୍ଣ୍ଣ ଆବାସିକ ଓ ଦେୟମୁକ୍ତ ଅନୁଷ୍ଠାନ | କିସ୍ ବିଶ୍ୱବିଦ୍ୟାଳୟ ବିଶ୍ୱର ଏକମାତ୍ର ଜନଜାତି ବିଶ୍ୱବିଦ୍ୟାଳୟ | ହାଇଦ୍ରାବାଦସ୍ଥିତ ଆଡ୍‌ମିନିଷ୍ଟ୍ରେଟିଭ୍ ଷ୍ଟାଫ୍ କଲେଜ ଇଣ୍ଡିଆ (ଏଏସ୍‌ସିଆଇ) ଦ୍ୱାରା ଇମ୍ପାକ୍ଟ ଆସେସ୍‌ମେଣ୍ଟ | ନାକ୍ ଦ୍ୱାରା 'ଏ' ଗ୍ରେଡ୍ ମାନ୍ୟତା

• କିସ୍ ବହୁ ସମ୍ମାନର ଅଧିକାରୀ ହୋଇପାରିଛି। କିସ୍ ଅନେକ ସ୍ୱୀକୃତି ପାଇଛି; ସେଥିମଧ୍ୟରେ ଜାତିସଂଘ ECOSOC ସହିତ ସ୍ୱତନ୍ତ୍ର ପରାମର୍ଶଦାତା ମାନ୍ୟତା ଏବଂ UNESCO ଅନ୍ତର୍ଜାତୀୟ ସାକ୍ଷରତା ପୁରସ୍କାର (୨୦୨୨) ଅନ୍ତର୍ଭୁକ୍ତ।

ଟାଇମ୍‌ସ ହାଇୟର ଏଜୁକେସନ ଇମ୍ପାକ୍ଟ ବିଶ୍ୱ ର୍ୟାଙ୍କିଂ ୨୦୨୫

Times Higher Education Impact Rankings 2025 Global

ପ୍ରଥମ ଥର ପାଇଁ କିସ୍ ଟାଇମ୍‌ସ ହାଇୟର ଏଜୁକେସନ୍ ଇମ୍ପାକ୍ଟ ର୍ୟାଙ୍କିଂରେ ଅଂଶଗ୍ରହଣ କରି ସମଗ୍ର ବିଶ୍ୱରେ ତା'ର ଉଲ୍ଲେଖନୀୟ ପରିଚୟ ସୃଷ୍ଟି କରିପାରିଛି।

ବିଶ୍ୱ ର୍ୟାଙ୍କିଂରେ ଉଲ୍ଲେଖନୀୟ ପ୍ରଦର୍ଶନ

	ଭାରତରେ ଶ୍ରେଷ୍ଠ	ବିଶ୍ୱରେ ଶ୍ରେଷ୍ଠ
SDG#5 ଲିଙ୍ଗଗତ ସମାନତା	୬	୧୦୧-୨୦୦
SDG#1 ଦାରିଦ୍ର୍ୟ ଦୂରୀକରଣ	୮	୩୦୧
SDG#4 ଗୁଣାତ୍ମକ ଶିକ୍ଷା	୨୬	୪୦୧-୬୦୦
SDG#10 ଅସମାନତା ହ୍ରାସ	୨୬	୮୦୧-୧୦୦୦

କିସ୍ ଜନଜାତିଙ୍କ ଗର୍ବ ଓ ଗୌରବ ତଥା ଜନଜାତିଙ୍କ ପରିଚୟ। ଦୀର୍ଘ ୩୩ ବର୍ଷ ଧରି କିସ୍ ଅତି ଶୃଙ୍ଖଳିତ ଭାବେ ପରିଚାଳିତ ହୋଇଆସୁଛି। ଇତି ମଧ୍ୟରେ କିସ୍‌ର ୪୦ ହଜାର ଛାତ୍ରଛାତ୍ରୀ ଉତ୍ତୀର୍ଣ୍ଣ ହୋଇ ସମାଜର ବିଭିନ୍ନ କ୍ଷେତ୍ରରେ କାର୍ଯ୍ୟରତ ଏବଂ ଏବେ ୪୦ ହଜାର ଛାତ୍ରଛାତ୍ରୀ କିସ୍ କ୍ୟାମ୍ପସ୍‌ରେ ରହି ଶିକ୍ଷାଲାଭ କରୁଛନ୍ତି। କିସ୍ ସମ୍ପୂର୍ଣ୍ଣ ଆବାସିକ ଓ ଦେୟମୁକ୍ତ ଅନୁଷ୍ଠାନ। ପୃଥିବୀର ଅନ୍ୟତମ ବିସ୍ମୟ ହେଉଛି କିସ୍। କିସ୍ ଦକ୍ଷତା ଶିକ୍ଷା ସହିତ ସାମଗ୍ରିକ ଶିକ୍ଷା ଓ କ୍ରୀଡ଼ା ଜରିଆରେ ଜନଜାତି ଛାତ୍ରଛାତ୍ରୀଙ୍କୁ ସଶକ୍ତ କରିଆସୁଛି।

ଇମ୍ପାକ୍ଟ ଗ୍ଲୋବାଲ୍ ର୍ୟାଙ୍କିଂ

ଓଭରାଲ୍ ଭାରତୀୟ ର୍ୟାଙ୍କ	ଓଭରାଲ୍ ବିଶ୍ୱ ର୍ୟାଙ୍କ
୫୦	୧୦୦୧-୧୫୦୦

କିସ୍‌ର ବିଶେଷତ୍ୱ

- ୮୦,୦୦୦ ଜନଜାତି ଛାତ୍ରଛାତ୍ରୀ (୪୦,୦୦୦ ଅଧ୍ୟୟନରତ ୪୦,୦୦୦ ଉତ୍ତୀର୍ଣ୍ଣ)
- ଛାତ୍ରଛାତ୍ରୀଙ୍କ ମଧ୍ୟରେ ଡ୍ରପ୍ ଆଉଟ୍ ହାର ଶୂନ୍ୟ
- ଛାତ୍ରୀ ସଂଖ୍ୟା ୬୫%
- ଅଲିମ୍ପିଆନ୍ ସମେତ ୫୦୦୦ କ୍ରୀଡ଼ା ପ୍ରତିଭା ସୃଷ୍ଟି
- ବିଶାଳ ରୋଷେଇ ଘରେ ପ୍ରତିଦିନ ୧୬୦,୦୦୦ ଖାଦ୍ୟ ପ୍ରସ୍ତୁତ ଏବଂ ପରିବେଷଣ କରାଯାଉଛି।
- ବିଗତ ୨୦ ବର୍ଷ ଧରି ଦଶମ୍ ଏବଂ ଦ୍ୱାଦଶ ବୋର୍ଡ ପରୀକ୍ଷାରେ ପାସ୍ ହାର ଲଗାତାର ୧୦୦%
- ୩ ନିୟୁତ ବର୍ଗଫୁଟ୍ ଅଞ୍ଚଳରେ ୪ଟି ବିଶାଳ କ୍ୟାମ୍ପସ୍
- ଓଡ଼ିଶାର ୧୦ ଟି ଜିଲ୍ଲାରେ ୧୦ ଟି ସାଟେଲାଇଟ୍ କ୍ୟାଂପସ (୫ ଟି କାର୍ଯ୍ୟକ୍ଷମ ଓ ୫ ଟି ପ୍ରସ୍ତାବିତ)
- ୮ ଲକ୍ଷ ଜନଜାତି ପରିବାର ପ୍ରତ୍ୟକ୍ଷ କିମ୍ବା ପରୋକ୍ଷ ଭାବରେ ବିକଶିତ ହୋଇପାରିଛନ୍ତି
- ୬ ଗିନିଜ୍ ବିଶ୍ୱ ରେକର୍ଡ

KISS Campus 3, Bhubaneswar, Odisha, India 751024 | registrar@kiss.ac.in | www.university.kiss.ac.in

ଭୋଜି ଖାଇ ଫେରିବା ବେଳେ ଦୁର୍ଘଟଣା, ବୃଦ୍ଧ ମୃତ

ପରଜଙ୍ଗ, ୨୩।୬ (ନିଗମାନନ୍ଦ ଦଳବେହେରା)

ଢେଙ୍କାନାଳ ଜିଲା ପରଜଙ୍ଗ ଥାନା ୫୩ ନଂ ଜାତୀୟ ରାଜପଥର ବାରିହାପୁର ସ୍ଥିତ ନିୟୁ ବିଶାଳ ଢ଼ାବା ସମ୍ମୁଖ ସର୍ଭିସ ରୋଡରେ ରବିବାର ରାତି ୯ଟା ବେଳେ ଏକ ଗାଡ଼ି ଧକ୍କାରେ ବାରିହାପୁର ଗ୍ରାମର ଗୁରୁ ଚରଣ ବିଶାଳ (୭୫)ଙ୍କ ମୃତ୍ୟୁ ଘଟିଛି। ବୃଦ୍ଧ ଜଣଙ୍କ ଏକ ବିବାହ ଭୋଜି ଖାଇ ଚାଲି ଚାଲି ଘରକୁ ଫେରୁଥିବା ବେଳେ ଏକ ଗାଡ଼ି ତାଙ୍କୁ ଧକ୍କା ଦେଇଥିଲା। ତାଙ୍କୁ ପରଜଙ୍ଗ ଗୋଷ୍ଠୀ ସ୍ୱାସ୍ଥ୍ୟକେନ୍ଦ୍ରରେ ଭର୍ତ୍ତି କରାଯାଇଥିଲେ ମଧ୍ୟ ଡାକ୍ତର ତାଙ୍କୁ ମୃତ ଘୋଷଣା କରିଥିଲେ। ପରଜଙ୍ଗ ପୋଲିସ ମୃତଦେହ ଜବତ କରି ବ୍ୟବଚ୍ଛେଦ ପରେ ସୋମବାର ପରିବାର ଲୋକଙ୍କୁ ହସ୍ତାନ୍ତର କରାଯାଇଛି। ପରଜଙ୍ଗ ଥାନାରେ ଏକ ମାମଲା ରୁଜୁ କରାଯାଇ ଅଧିକ ତଦନ୍ତ ଜାରି ରହିଥିବା ପୋଲିସ ସୂଚନା ଦେଇଛି।

ବଜ୍ରପାତରେ ଗାଦିମନ୍ଦିର ପୂର୍ବପାର୍ଶ୍ୱ ମୁଖଶାଳା ଭାଙ୍ଗିଲା

ବିଶ୍ୱ ପ୍ରସିଦ୍ଧ ମହିମା ଧର୍ମ ପୀଠ ଯୋରନ୍ଦାରେ ଅଘଟଣ

ଢେଙ୍କାନାଳ(ରତନ ନାୟାର/ ଗଁଦିଆ(ବିଶ୍ୱ ମୋହନ ସାହୁ),୨୩।୬

ଢେଙ୍କାନାଳ ଜିଲା ବିଶ୍ୱ ପ୍ରସିଦ୍ଧ ମହିମାଧର୍ମର ପୀଠ ମହିମାଗାଦୀ ଯୋରନ୍ଦାରେ ରବିବାର ବିଳମ୍ବିତ ରାତିରେ ପ୍ରଚଣ୍ଡ ବଜ୍ରପାତରେ ଗାଦିମନ୍ଦିରର ପୂର୍ବପଟ ମୁଖଶାଳା ଦଧିନଉତି ସମ୍ପୂର୍ଣ୍ଣ ଭାଙ୍ଗି ଯାଇଛି। ସୋମବାର ଏ ସମ୍ପର୍କରେ ଖବର ପ୍ରଚାରିତ ହେବା ପରେ ବହୁ ସଂଖ୍ୟାରେ ସ୍ଥାନୀୟ ଅଞ୍ଚଳର ଶ୍ରଦ୍ଧାଳୁ ଓ ଜନସାଧାରଣ ଗାଦିନ୍ଦିରକୁ ଯାଇ ଘଟଣା ସ୍ଥଳ ଦେଖିଥିଲେ। ଘଟଣା ସମ୍ପର୍କରେ ନିଜ ପ୍ରତିକ୍ରିୟାରେ ବଳ୍କଳଧାରୀ ମହିମା ସମାଜର ସମ୍ପାଦକ ବାବା ନିତ୍ୟାନନ୍ଦ ଦାସ ଓ ବରିଷ୍ଠ ସନ୍ୟାସୀ ଦିନବନ୍ଧୁ ଦାସ କହିଛନ୍ତି, ଗାଦିମନ୍ଦିରକୁ ଦୀର୍ଘ ୧୫ବର୍ଷ ହେଲା ଆର୍ଥିକ୍ କରାଯାଇଥିଲା । ତେଣୁ ଘଟଣା ପରେ ଇଞ୍ଜନିୟରଙ୍କୁ ଡକାଯାଇ ମରାମତି କରାଯିବା ରବିବାର ବିଳମ୍ବିତ ରାତିରେ ପ୍ରବଳ ଘଡଘଡି ସହ ବର୍ଷା ହୋଇଥିଲା । ଏହି ସମୟରେ ପ୍ରଚଣ୍ଡ ବଜ୍ରାଘାତ ହୋଇଥିଲା। ଚଳିତ ଥରକୁ ମିଶାଇ ଗାଦିମନ୍ଦିରରେ ତୃତୀୟଥର ପାଇଁ ବଜ୍ରାଘାତ ହୋଇଛି ବୋଲି ଅଞ୍ଚଳବାସୀଙ୍କ ସୂତ୍ରରୁ ଜଣାପଡିଛି । ଗାଦିମନ୍ଦିର ଦ୍ୱିତୀୟ ବେଢା ଚତୁଃପାର୍ଶ୍ୱରେ ୪ଟି ମୁଖଶାଳା ଓ ଉଚ୍ଚ ପଥର ପ୍ରାଚୀର କାର୍ଯ୍ୟ ୧୯୨୨ରୁ ଆରମ୍ଭ ହୋଇ ୧୯୨୬ରେ ଶେଷ ହୋଇଥିଲା । ନିର୍ମାଣ କାର୍ଯ୍ୟ ଦୀର୍ଘବର୍ଷ ବିତିଥିଲେ ମଧ୍ୟ କୌଣସି କ୍ଷତି ହୋଇନଥିଲା । ୨୦୧୫ରେ ବଜ୍ରପାତରେ ଗାଦିମନ୍ଦିରର ସପ୍ତଫେଣି କ୍ଷତିଗ୍ରସ୍ତ ହୋଇଥିଲା । ବଳ୍କଳଧାରୀ ମହିମା ସମାଜ ପକ୍ଷରୁ ଲକ୍ଷାଧିକ ଟଙ୍କା ବ୍ୟୟରେ ମୁଖ୍ୟ ମନ୍ଦିରର ଆର୍ଥିକ୍ କରାଯାଇଥିଲା । ଏହି ଘଟଣା ପରେ ମହିମାଗାଦିର ଛୋଟ ଛୋଟ ମନ୍ଦିର ଓ ମୁଖଶାଳାଗୁଡିକୁ ସରକାରଙ୍କ ପକ୍ଷରୁ ତୁରନ୍ତ ଆର୍ଥିକ ବ୍ୟବସ୍ଥା କରାଯିବା ପାଇଁ ମହିମା ଧର୍ମଧାମ ବିକାଶ ପରିଷଦ ଓ ମହିମା ଆଞ୍ଚଳିକ ବିକାଶ ପରିଷଦ ପକ୍ଷରୁ ରାଜ୍ୟ ସରକାରଙ୍କ ଖାଦ୍ୟ ଯୋଗାଣ ମନ୍ତ୍ରୀ ତଥା ସ୍ଥାନୀୟ ବିଧାୟକ କୃଷ୍ଣଚନ୍ଦ୍ର ପାତ୍ରଙ୍କ ଦୃଷ୍ଟି ଆକର୍ଷଣ କରାଯାଇଛି ।

ଜନ ଶୁଣାଣିରେ ୧୪ ଅଭିଯୋଗ ସମାଧାନ

ମିଳିତ ଜନ ଅଭିଯୋଗ ଶୁଣାଣି ଶିବିରରେ ଜିଲାପାଳ, ଏସ୍‌ପିଙ୍କ ସହ ଅନ୍ୟ ଅଧିକାରୀ।

ଗଁଦିଆ,୨୩।୬(ବିଶ୍ୱ ମୋହନ ସାହୁ)

ଢେଙ୍କାନାଳ ଜିଲା ଗଁଦିଆ ବ୍ଲକ ଦଶମାଣପାଟଣା ଗ୍ରାମପଞ୍ଚାୟତରେ ସୋମବାର ମିଳିତ ଜନ ଅଭିଯୋଗ ଶୁଣାଣି ଶିବିର ଅନୁଷ୍ଠିତ ହୋଇଯାଇଛି। ଶିବିରରେ ମୋଟ ୪୭ଟି ଅଭିଯୋଗ ଗ୍ରହଣ କରାଯାଇଥିଲା । ତନ୍ମଧ୍ୟରେ ୧୪ଟିର ସମାଧାନ କରାଯାଇଥିଲା। ରେଡକ୍ରସ ସହାୟତା ଓ ମୁଖ୍ୟମନ୍ତ୍ରୀ ସହାୟତା ପାଣ୍ଠିରୁ ୨୫ହଜାର ଟଙ୍କା ସହାୟତା ପ୍ରଦାନ କରାଯାଇଥିଲା। ଜିଲାପାଳ ସୋମେଶ କୁମାର ଉପାଧ୍ୟାୟ ଅଭିଯୋଗ ଗୁଡିକର ଶୁଣାଣୀ କରିଥିଲେ। ଏସ୍‌ପି ଅଭିନବ ସୋନକର, ଉପଜିଲାପାଳ ବିବୁଧ ଗଡନାୟକ, ଜିଲା ମୁଖ୍ୟ ଚିକିତ୍ସାଧିକାରୀ ଡା. ସଞ୍ଜୟ କୁମାର ମହାପାତ୍ର, ଗଁଦିଆ ବିଡିଓ ପବିତ୍ର କୁମାର ବେହେରା, ତହସିଲଦାର ସତ୍ୟଜିତ ମହାପାତ୍ର, ବ୍ଲକ ପଞ୍ଚାୟତ ସଂପ୍ରସାରଣ ଅଧିକାରୀ ଶୁଭଶ୍ରୀ ଶୁଭଦର୍ଶିନୀ, ବ୍ଲକ ସମନ୍ୱିତ ଶିଶୁ ବିକାଶ ପ୍ରକଳ୍ପ ଅଧିକାରୀ ମାନସୀ ଦାସ, ଶ୍ରୀରାମଚନ୍ଦ୍ରପୁର ଗୋଷ୍ଠୀ ସ୍ୱାସ୍ଥ୍ୟକେନ୍ଦ୍ର ଅଧିକାରୀ ଡା. ସ୍ମିତପ୍ରଜ୍ଞ ମହାନ୍ତି ପ୍ରମୁଖ ଉପସ୍ଥିତ ଥିଲେ। ତତ୍କାଳୀନ ୭ଜଣଙ୍କୁ ଶ୍ରମକାର୍ଡ ପ୍ରଦାନ କରାଯାଇଥିଲା।

ଏଏପି ପକ୍ଷରୁ ବିଜୟ ଉତ୍ସବ ପାଳିତ

ଢେଙ୍କାନାଳ,୨୩।୬(ରତନ ନାୟାର)

ଗୁଜୁରାଟ ଓ ପଞ୍ଜାବ ନିର୍ବାଚନରେ ଆମ୍ ଆଦମୀ ପାର୍ଟିକୁ ସଫଳତା ମିଳିଥିବାରୁ ସୋମବାର ଢେଙ୍କାନାଳସ୍ଥିତ ଏଏପି କାର୍ଯ୍ୟାଳୟରେ ଏକ ଖବରଦାତା ସମ୍ମିଳନୀ ଅନୁଷ୍ଠିତ ହୋଇଥିଲା । ଏହି ସମ୍ମିଳନୀରେ ଢେଙ୍କାନାଳ ସଂସଦୀୟ କ୍ଷେତ୍ର ସଭାପତି ପଙ୍କଜ ନାୟକ, ରାଜ୍ୟ କାର୍ଯ୍ୟକାରିଣୀ ସଦସ୍ୟ ଜିତେନ୍ଦ୍ର ବେହେରା, ସଦର ନିର୍ବାଚନ ମଣ୍ଡଳୀ ସଭାପତି ରତିକାନ୍ତ ଜେନା, ମହିଳା ସଦସ୍ୟା ରଚିତା ନାୟକ, ସଦର ବ୍ଲକ ଉପସଭାପତି ପ୍ରସନ୍ନ ବରାଳ ଓ ପୌରାଞ୍ଚଳ ସଭାପତି ଦେବାଶିଷ ନନ୍ଦ ପ୍ରମୁଖ ଯୋଗଦେଇ କହିଲେ ଯେ, ଗତ ୩୦ବର୍ଷ ହେଲା ଗୁଜୁରାଟରେ ଭାଜପା ଶାସନ କରିଥିବା ବେଳେ ୧୦ବର୍ଷ ଭିତରେ ଏଏପି ରାଷ୍ଟ୍ରୀୟ ଆବାହକ ଅରବିନ୍ଦ କେଜ୍ରିୱାଲ ଦିଲ୍ଲୀରେ ମୁଖ୍ୟମନ୍ତ୍ରୀ ଥିବା ସମୟରେ ଶିକ୍ଷା ଓ ସ୍ୱାସ୍ଥ୍ୟ ସେବାରେ ଉନ୍ନତି ଆଣିବା ସହ ୨୦୦ୟୁନିଟ ଦେୟମୁକ୍ତ ବିଜୁଳି, ମାଗଣା ବିଶୁଦ୍ଧ ଜଳ ଯୋଗାଣ ଏବଂ ଶିକ୍ଷିତ ଯୁବକଙ୍କୁ ରୋଜଗାର ଦେଇ ବିଶ୍ୱସ୍ତରୀୟ ଆଦର୍ଶ ସୃଷ୍ଟି କରିଛନ୍ତି। ୧୦ବର୍ଷ ଭିତରେ ଏଏପିକୁ ରାଷ୍ଟ୍ରୀୟ ଦଳର ମାନ୍ୟତାପ୍ରାପ୍ତ ହୋଇଛି । ଯେଉଁଦଳ ଓ ବ୍ୟକ୍ତି ଲୋକମାନଙ୍କର ମୌଳିକ ଅଧିକାରୀ ଯଥା ଶିକ୍ଷା, ସ୍ୱାସ୍ଥ୍ୟ, ବିଜୁଳି, ପାଣି, କୃଷି ଓ ଶିକ୍ଷିତ ଯୁବକଙ୍କୁ ରୋଜଗାର ଦେବାରେ ସଫଳ ହୋଇଛନ୍ତି, ସେହି ଦଳ ଓ ବ୍ୟକ୍ତିଙ୍କୁ ଲୋକେ ଭୋଟ ଦେଇଛନ୍ତି। ଏହି ଅବସରରେ ଦଳର ସଫଳତାକୁ ନେଇ ବିଜୟ ଉତ୍ସବ ପାଳନ କରାଯିବା ସହିତ ମିଷ୍ଟାନ୍ନ ବଣ୍ଟନ କରାଯାଇଥିଲା

ବିଜୟ ଉତ୍ସବରେ ଯୋଗଦେଇଥିବା ଏଏପିର ସଦସ୍ୟ ସଦସ୍ୟା।

ସରକାରୀ ଶିଳ୍ପ ତାଲିମ ପ୍ରତିଷ୍ଠାନରେ ଯୋଗ ଦିବସ

ଢେଙ୍କାନାଳ,୨୩।୬(ରତନ ନାୟାର)

ଢେଙ୍କାନାଳ ସରକାରୀ ଶିଳ୍ପ ତାଲିମ ପ୍ରତିଷ୍ଠାନ ପରିସରରେ ବ୍ରହ୍ମାକୁମାରୀ ଇଶ୍ୱରୀୟ ବିଶ୍ୱବିଦ୍ୟାଳୟ ଢେଙ୍କାନାଳ ଶାଖା ସହଯୋଗରେ ଶନିବାର ବିଶ୍ୱ ଯୋଗ ଦିବସ ପାଳିତ ହୋଇଯାଇଛି। ଏହି ଅବସରରେ ବ୍ରହ୍ମାକୁମାରୀ ଶାଖାର ପ୍ରଶିକ୍ଷିକା ମାନେ ଛାତ୍ରୀଛାତ୍ର ମାନଙ୍କୁ ଯୋଗଶିକ୍ଷା ପ୍ରଦାନ କରିଥିଲେ । ଛାତ୍ରୀଛାତ୍ରମାନେ ଯୋଗର ଦୈନନ୍ଦିନ ଜୀବନରେ ଗୁରୁତ୍ୱ, ମାନସୀକ ଶାନ୍ତି ଓ ଆତ୍ମ ନିୟନ୍ତ୍ରଣ ଏବଂ ନୈତିକ ମୂଲ୍ୟ ବୃଦ୍ଧି କିପରି ହେବ ସେ ସମ୍ପର୍କରେ ଆଲୋକପାତ କରିଥିଲେ । ଏହାପରେ ଅନୁଷ୍ଠାନ ପରିସରରେ ଔଷଧୀୟ ବୃକ୍ଷରୋପଣ କରାଯାଇଥିଲା । କାର୍ଯ୍ୟକ୍ରମରେ ଅନୁଷ୍ଠାନର ସମସ୍ତ ପ୍ରଶିକ୍ଷକ ପ୍ରଶିକ୍ଷିକା ଓ ତାଲିମ ପ୍ରଦାନକାରୀ ଅଧିକାରୀମାନେ ଉପସ୍ଥିତ ଥିଲେ । ଏହି କାର୍ଯ୍ୟକ୍ରମରେ ବ୍ରହ୍ମାକୁମାରୀ ଇଶ୍ୱରୀୟ ବିଶ୍ୱବିଦ୍ୟାଳୟ ଢେଙ୍କାନାଳ ଶାଖାର ବିକେ ମୀନା, ବିକେ ଶୋଭା, ବିକେ ସନ୍ତୋଷ, ବିକେ ନୃସିଂହ ଓ ବିକେ ରାଜୀବ ପ୍ରମୁଖ ଉପସ୍ଥିତ ଥିଲେ।

ଦୁର୍ଘଟଣାରେ ବୃଦ୍ଧଙ୍କ ମୃତ୍ୟୁ, କ୍ଷତିପୂରଣ ଦାବିରେ ରାସ୍ତାରୋକୋ

କାମାକ୍ଷାନଗର, ୨୩।୬ (ସୁଧୀର କୁମାର ପରିଡ଼ା)

ଢେଙ୍କାନାଳ ଜିଲା କାମାକ୍ଷାନଗର ଥାନା ୫୩ ନମ୍ବର ଜାତୀୟ ରାଜପଥର ଆଳତୁମା ରାମିଆଳ ପୋଲ ନିକଟରେ ସୋମବାର ଏକ ଗାଡ଼ି ଧକ୍କାରେ ଜଣେ ବୃଦ୍ଧଙ୍କ ମୃତ୍ୟୁ ଘଟିଛି। ସେ ହେଲେ କାମାକ୍ଷାନଗର ଥାନା ଗାଲୁକାଟେଣୀ ଗ୍ରାମର ଜଳଧର ସାହୁ (୬୩)। ସେ ସାଇକେଲରେ କାମାକ୍ଷାନଗର ସାପ୍ତାହିକ ହାଟ କରିବାକୁ ଆସୁଥିଲେ। ରାମିଆଳ ପୋଲ ନିକଟରେ ତାଙ୍କୁ ଏକ ଗାଡ଼ି ଧକ୍କା ଦେଇଥିଲା। ଘଟଣା ସ୍ଥଳରେ ତାଙ୍କର ମୃତ୍ୟୁ ଘଟିଥିଲା। ଖବର ପାଇ ଉତ୍ତ୍ୟକ୍ତ ଲୋକେ ରାସ୍ତାରେ ମୃତଦେହ ରଖି କ୍ଷତିପୂରଣ ଦାବିରେ ରାସ୍ତାରୋକୋ କରିଥିଲେ। ଫଳରେ ଡୁବୁରୀ-ତାଳଚେର ରାସ୍ତାରେ ଯାତାୟତ ବାଧାପ୍ରାପ୍ତ ହୋଇଥିଲା। କାମାକ୍ଷାନଗର ଥାନା ଅଧିକାରୀ ଆଶିଷ ଜେନା, ଉପଜିଲାପାଳ ଦିନମଣୀ ନାୟକ, ଅତିରିକ୍ତ ତହସିଲଦାର ସୂର୍ଯ୍ୟକାନ୍ତ ବରାଳ ପ୍ରମୁଖ ପହଞ୍ଚି ଉତ୍ତ୍ୟକ୍ତ ଲୋକଙ୍କୁ ବୁଝାଶୁଝା କରିଥିଲେ। ପ୍ରଶାସନ ତରଫରୁ ମୃତକଙ୍କ ପରିବାରକୁ ଜିଲା ରେଡକ୍ରସ ପାଣ୍ଠିରୁ ୨୦ ହଜାର ଟଙ୍କା ପ୍ରଦାନ କରାଯିବା ସହିତ ଅନ୍ୟାନ୍ୟ ପ୍ରତିଶ୍ରୁତି ମିଳିବା ପରେ ପ୍ରାୟ ୨ ଘଣ୍ଟା ପରେ ରାସ୍ତାରୋକୋ ହଟିଥିଲା। ୫୩ ନମ୍ବର ଜାତୀୟ ରାଜପଥର ଉକ୍ତ ସ୍ଥାନଟି ମରଣଯନ୍ତା ପାଲଟିଥିବାରୁ ଏହି ନିର୍ଦ୍ଦିଷ୍ଟ ସ୍ଥାନରେ ବାରମ୍ବାର ଦୁର୍ଘଟଣା ଘଟି ଧନଜୀବନ ନଷ୍ଟ ହେଉଛି। ଗତ ଦୁଇ ମାସ ମଧ୍ୟରେ ଏଠାରେ ଦୁର୍ଘଟଣା ଘଟି ୪ ଜଣଙ୍କ ମୃତ୍ୟୁ ଘଟିଲାଣି।

ମୋବାଇଲ ଲୁଟେରା କୋର୍ଟ ଚାଲାଣ, ୮ ମୋବାଇଲ ସହ ବାଇକ ଜବତ

ପରଜଙ୍ଗ,୨୩।୬(ନିଗମାନନ୍ଦ ଦଳବେହେରା)

ଢେଙ୍କାନାଳ ଜିଲା ପରଜଙ୍ଗ ଥାନା ପୋଲିସ ମୋବାଇଲ୍ ଲୁଟେରା ଗ୍ୟାଙ୍ଗର ମୁଖ୍ୟ ଅଭିଯୁକ୍ତଙ୍କୁ ଧରିବାରେ ସଫଳ ହୋଇଛି। ବାରିହାପୁର ଗ୍ରାମର ଦୀପକ ନାଏକ (୨୪) ଦୀର୍ଘ ଦିନ ହେବ ପରଜଙ୍ଗ ଅଞ୍ଚଳରେ ମୋବାଇଲ ଲୁଟ୍ କରିଥାନ୍ତି। କିଛି ଦିନ ତଳେ ମହାବିରୋଡ ଥାନା ଡୁରୁଡ଼ାନାଳି ଗ୍ରାମର କ୍ରୀଷ୍ଣା ବିଶାଳ ଡିହଡୋଳ ଉଭରବ୍ରିଜ ନିକଟରେ ଘରକୁ ଯିବା ପାଇଁ ଛିଡ଼ା ହୋଇ କଥା ହେଉଥିବା ସମୟରେ ଏକ ବାଇକରେ ଦୀପକଙ୍କ ସହ ଅନ୍ୟ ଜଣେ ଯୁବକ ଆସି ମୋବାଇଲ ଛଡ଼ାଇ ନେଇଯାଇଥିଲେ। କ୍ରୀଷ୍ଣା ଏନେଇ ପରଜଙ୍ଗ ଥାନାରେ ଲିଖିତ ଅଭିଯୋଗ କରିଥିଲେ। ପୋଲିସ ମାମଲା ରୁଜୁ କରି ତଦନ୍ତ ଜାରି ରଖିଥିଲେ। ଦୀପକ ପରଜଙ୍ଗ ବଜାରରେ ବୁଲୁଥିବା ଜାଣିବା ପରେ ଥାନାଧିକାରୀଙ୍କ ସମେତ ଏସଆଇ ଦେବଗ୍ରାହୀ ମହାନ୍ତି ଚଢ଼ାଉ କରି ଦୀପକଙ୍କୁ ରବିବାର ଗିରଫ କରିଥିବା ବେଳେ ତା'ଠାରୁ ୮ଟି ମୋବାଇଲ ଓ ଗୋଟିଏ ବାଇକ ଜବତ କରିଥିଲେ। ସୋମବାର ଦୀପକଙ୍କୁ କୋର୍ଟଚାଲାଣ କରାଯାଇଥିବା ଥାନାଧିକାରୀ ସୂଚନା ଦେଇଛନ୍ତି।

ଶ୍ୟାମା ପ୍ରସାଦ ମୁଖାର୍ଜୀଙ୍କର ବଳିଦାନ ଦିବସ ପାଳିତ

ଢେଙ୍କାନାଳ,୨୩।୬(ରତନ ନାୟାର)

ଢେଙ୍କାନାଳ ଭାଜପା ନଗର ମଣ୍ଡଳ ଓ ଦଳର ଜିଲା କାର୍ଯ୍ୟାଳୟଠାରେ ସୋମବାର ମହାନ ରାଷ୍ଟ୍ରବାଦୀ, ସମାଜସେବୀ, ବିଶିଷ୍ଟ ଶିକ୍ଷାବିତ ଓ ଭାରତୀୟ ଜନସଂଘର ପ୍ରତିଷ୍ଠାତା ଡ. ଶ୍ୟାମା ପ୍ରସାଦ ମୁଖାର୍ଜୀଙ୍କର ବଳିଦାନ ଦିବସ ପାଳିତ ହୋଇଥିଲା । ୧୯୫୩ ଜୁନ୍ ୨୩ ତାରିଖରେ ତାଙ୍କର ପରଲୋକ ହୋଇଥିବାରୁ ଏହି ଦିବସକୁ ଭାଜପା ପକ୍ଷରୁ ବଳିଦାନ ଦିବସ ଭାବେ ପାଳିତ ହେଉଛି । ଏହି ଉପଲକ୍ଷେ ଢେଙ୍କାନାଳ ଭାଜପା ନଗର ମଣ୍ଡଳ ସଭାପତି ବିକାଶ କୁମାର ସାହୁଙ୍କ ଅଧ୍ୟକ୍ଷତାରେ ଖାଦ୍ୟ ଯୋଗାଣ ମନ୍ତ୍ରୀଙ୍କର ଦକ୍ଷିଣକାଳୀ ରୋଡସ୍ଥିତ କାର୍ଯ୍ୟାଳୟରେ ବଳିଦାନ ଦିବସ ପାଳିତ ହୋଇଥିଲା । ମୁଖ୍ୟ ଅତିଥି ଭାବେ ପୂର୍ବତନ ମନ୍ତ୍ରୀ ନବୀନଚନ୍ଦ୍ର ନାରାୟଣ ଦାସ, ମୁଖ୍ୟବକ୍ତା ଭାବେ ପୂର୍ବତନ ରାଜ୍ୟ କୃଷକ ମୋର୍ଚ୍ଚା ଉପସଭାପତି ରାମଚନ୍ଦ୍ର ପାତ୍ର, ସମ୍ମାନିତ ଅତିଥି ଭାବେ ଜିଲା ମିଡିଆ ସେଲ ପ୍ରଭାରୀ ନବକିଶୋର ଗୁରୁ ଯୋଗଦେଇ ଡ. ଶ୍ୟାମା ପ୍ରସାଦ ମୁଖାର୍ଜୀଙ୍କ ସ୍ମୃତିଚାରଣ କରିବା ସହ ତାଙ୍କର ଦେଶପ୍ରତି ତ୍ୟାଗ ଓ ବଳିଦାନ ଉପରେ ଆଲୋକପାତ କରିଥିଲେ। ଏହି ଅବସରରେ ତାଙ୍କର ଫଟୋଚିତ୍ରରେ ମାଲ୍ୟାର୍ପଣ କରାଯାଇ ଶ୍ରଦ୍ଧାଞ୍ଜଳି ଜ୍ଞାପନ କରାଯାଇଥିଲା। ବରିଷ୍ଠ ନେତା ସତ୍ୟାନନ୍ଦ ପାତ୍ର, ଧ୍ରୁବଚରଣ ସ୍ୱାଇଁ, ଦୀପକ ପଟ୍ଟନାୟକ, ପୂର୍ଣ୍ଣଚନ୍ଦ୍ର ହୋତା, ପ୍ରଦୀପ ମଲ୍ଲିକ, ବିଭୁତି ଭୂଷଣ ଷଣ୍ଡ, ସର୍ଫରାଜ ଅଲ୍ଲୀ, କାଉନସିଲର ସୂର୍ଯ୍ୟପ୍ରତାପ ରାଉତ ଓ ପ୍ରତାପ ନାୟକ, ସୁଚିତ୍ର ବେହେରା, ସଚ୍ଚିଦାନନ୍ଦ ସାମଲ, ଅଭୟ ଲେଙ୍କା, ଶଙ୍କର ସାମଲ, ସମରେନ୍ଦ୍ର ପଟ୍ଟନାୟକ, ବିଘ୍ନେଶ୍ୱର ଦୋରା, ବଳରାମ ସେଠି, ବିଭୁତି ଭୂଷଣ ନନ୍ଦ, ରବି ନାରାୟଣ ମିଶ୍ର, ରାକେଶ ସାହୁ ଓ ଭରତଚନ୍ଦ୍ର ଦାସଙ୍କ ସମେତ ବହୁ କାର୍ଯ୍ୟକର୍ତ୍ତା ଉପସ୍ଥିତ ଥିଲେ । ସେହିପରି ଜିଲା ଭାଜପା କାର୍ଯ୍ୟାଳୟରେ ଡ. ଶ୍ୟାମା ପ୍ରସାଦ ମୁଖାର୍ଜୀଙ୍କ ବଳିଦାନ ଦିବସ ପାଳିତ ହୋଇଛି । ଏହି ଉପଲକ୍ଷେ ଆୟୋଜିତ କାର୍ଯ୍ୟକ୍ରମରେ ଜିଲା ସାଧାରଣ ସମ୍ପାଦକ ସୁନିଲ ଶର୍ମା ଅଧ୍ୟକ୍ଷତା କରିଥିଲେ । ଜିଲା ଉପସଭାପତି ମାତୃ ପ୍ରସାଦ ନନ୍ଦ, ସନାତନ ବେହେରା, ଶିବ ପ୍ରସାଦ ସାହୁ, କୋଷାଧ୍ୟକ୍ଷ ସଞ୍ଜିବ ମହାପାତ୍ର, ରାଜ୍ୟ ଯୁବମୋର୍ଚ୍ଚା କାର୍ଯ୍ୟକାରିଣୀ ସଦସ୍ୟ ସତ୍ୟ ରଞ୍ଜନ ଭୁୟାଁ, ଅନିମେଶ ଚାନ୍ଦ, ବରିଷ୍ଠ ସଦସ୍ୟ ରମେଶ ସାମଲ ଓ ନିରଞ୍ଜନ ଦାସ ପ୍ରମୁଖ ଉପସ୍ଥିତ ରହି ଡ. ଶ୍ୟାମା ପ୍ରସାଦ ମୁଖାର୍ଜୀଙ୍କର ରଷ୍ଟ୍ର ପାଇଁ ତ୍ୟାଗ ଓ ବଳିଦାନ ସର୍ବଦା ସ୍ମରଣୀୟ ହୋଇ ରହିବେ ବୋଲି ସ୍ମୃତିଚାରଣ କରିଥିଲେ । ଏହି ଅବସରରେ ତାଙ୍କର ଫଟୋଚିତ୍ରରେ ପୁଷ୍ପମାଲ୍ୟ ଅର୍ପଣ କରାଯାଇଥିଲା ।

ଇଣ୍ଡିଆନ୍ ପୋଟାସ୍ କମ୍ପାନୀରେ ଯୋଗ ଦିବସ

କମ୍ପାନୀ କର୍ମଚାରୀମାନେ ଯୋଗାଭ୍ୟାସ କରୁଛନ୍ତି।

ଢେଙ୍କାନାଳ,୨୩।୬(ରତନ ନାୟାର)

ଢେଙ୍କାନାଳ ସହର ଉପକଣ୍ଠସ୍ଥ କୋରିଆଁ ବାଇପାସ୍ ନିକଟରେ ଥିବା ଇଣ୍ଡିଆନ୍ ପୋଟାସ୍ ଲିମିଟେଡ୍ କମ୍ପାନୀ ପରିସରରେ ୧୧ତମ ଅନ୍ତର୍ଜାତୀୟ ଯୋଗ ଦିବସ ଶନିବାର ପାଳିତ ହୋଇଯାଇଛି । କମ୍ପାନୀର ପ୍ରୋଜେକ୍ଟ ହେଡ୍ ଦୁର୍ଗା ପ୍ରସାଦ ଦ୍ୱିବେଦୀ ପ୍ରଦୀପ ପ୍ରଜ୍ୱଳନ କରି ଶୁଭାରମ୍ଭ କରିବା ସହ ଯୋଗର ଆବଶ୍ୟକତା ଓ ଉପକାରିତା ବିଷୟରେ ଆଲୋଚନା କରିଥିଲେ । ଏହି ଅବସରରେ କମ୍ପାନୀର ୟୁନିଟ୍ ହେଡ୍ ସନ୍ତୋଷ କୁମାର ଦାସ, ଜଏଣ୍ଟ ଜେନେରାଲ୍ ମ୍ୟାନେଜର ବିକାଶ କୁମାର ଚୌଧୁରୀ ଏବଂ ସମସ୍ତ ବିଭାଗୀୟ ଅଧିକାରୀ, କର୍ମକର୍ତ୍ତା ସେମାନଙ୍କ ପରିବାର ସହିତ ଏହି କାର୍ଯ୍ୟକ୍ରମରେ ଯୋଗ ଦେଇଥିଲେ । ଆର୍ଟ ଅଫ୍ ଲିଭିଙ୍ଗ୍‌ର ଯୋଗ ଶିକ୍ଷକ ପୂର୍ଣ୍ଣଚନ୍ଦ୍ର ପଣ୍ଡା ଉପସ୍ଥିତ ରହି ସମସ୍ତଙ୍କୁ ଯୋଗ ଶିକ୍ଷା ପ୍ରଦାନ କରିଥିଲେ ।

ସରକାରୀ ଜାଗା ଜବରଦଖଲ ଅଭିଯୋଗ

ସରକାରୀ ଜାଗା ଜବରଦଖଲକୁ ନେଇ ଗ୍ରାମବାସୀ ଜିଲାପାଳଙ୍କ ଦ୍ୱାରସ୍ଥ ହୋଇଛନ୍ତି।

ଢେଙ୍କାନାଳ,୨୩।୬(ରତନ ନାୟାର)

ଢେଙ୍କାନାଳ ଜିଲା ସଦର ବ୍ଲକ ବାଲ୍ୟାମ୍ବା ଗ୍ରାମ ପଞ୍ଚାୟତର କଣ୍ଟାପାଟଣା ଗ୍ରାମର ଗ୍ରାମବାସୀ ସରାକପାଟଣା ଛକଠାରେ ଥିବା ଏକ ସରକାରୀ ଜାଗାକୁ ଜଣେ ବ୍ୟକ୍ତି ଜବରଦଖଲ କରି ଘର ନିର୍ମାଣ କରୁଥିବା ଅଭିଯୋଗ କରି ଏ ସଂକ୍ରାନ୍ତରେ ସୋମବାର ଜିଲାପାଳଙ୍କୁ ଲିଖିତ ଭାବରେ ଜଣାଇଛନ୍ତି । ଅଭିଯୋଗରୁ ଜଣାପଡିଛି ଯେ, ସରାକପାଟଣା ଛକଠାରେ ଥିବା ପ୍ଲଟ ନଂ-୪୭୯୪ ଏକ ସରକାରୀ ଜାଗା ହୋଇଥିବା ବେଳେ ସେଠାରେ ଏକ ଶନି ମନ୍ଦିର ପ୍ରତିଷ୍ଠା ହୋଇଛି । ଗ୍ରାମବାସୀ ଓ ଗ୍ରାମର ମହିଳାମାନେ ଆଜିକୁ ୨୫ବର୍ଷ ହେଲ ଶନି ଦେବଙ୍କ ପୂଜାର୍ଚ୍ଚନା କରିଆସୁଛନ୍ତି । କିନ୍ତୁ ଗ୍ରାମର ଜଣେ ବ୍ୟକ୍ତି ଚାକିରୀ କରି ମଧ୍ୟ ଉକ୍ତ ଜାଗାଟି ତାଙ୍କର ବୋଲ

ଶ୍ୟାମାପ୍ରସାଦଙ୍କ ଆଦର୍ଶ ଯୁବବର୍ଗଙ୍କ ପାଇଁ ଅନୁସରଣୀୟ: ମୁଖ୍ୟମନ୍ତ୍ରୀ

ଜୟଦେବ ଭବନଠାରେ ସୋମବାର ଆୟୋଜିତ ଡ.ଶ୍ୟାମା ପ୍ରସାଦ ମୁଖାର୍ଜୀଙ୍କ ରାଜ୍ୟସ୍ତରୀୟ ବଳିଦାନ ଦିବସ ମହାସମାରୋହରେ ମୁଖ୍ୟମନ୍ତ୍ରୀ ମୋହନ ଚରଣ ମାଝୀ ପ୍ରଦୀପ ପ୍ରଜ୍ୱଳନ କରୁଛନ୍ତି। ନିକଟରେ ଅଛନ୍ତି ମନ୍ତ୍ରୀ ସୂର୍ଯ୍ୟବଂଶୀ ସୁରଜ, ବିଧାୟକ ବାବୁ ସିଂ ଏବଂ ଅନ୍ୟମାନେ।

ଭୁବନେଶ୍ୱର,୨୩।୬ (ରବିନାରାୟଣ ଜେନା/ସୁନିତ୍ ମିଶ୍ର)

ଡ. ଶ୍ୟାମା ପ୍ରସାଦ ମୁଖାର୍ଜୀଙ୍କ ଜୀବନ ଓ ଆଦର୍ଶକୁ ରାଜ୍ୟର ଯୁବବର୍ଗ ଅନୁସରଣ କରିବା ଦରକାର ବୋଲି ମୁଖ୍ୟମନ୍ତ୍ରୀ ମୋହନ ଚରଣ ମାଝୀ କହିଛନ୍ତି। ସୋମବାର ରାଜ୍ୟ ସରକାରଙ୍କ ସୂଚନା ଓ ଲୋକ ସମ୍ପର୍କ ବିଭାଗ ପକ୍ଷରୁ ସ୍ଥାନୀୟ ଜୟଦେବ ଭବନଠାରେ ଡ.ଶ୍ୟାମା ପ୍ରସାଦ ମୁଖାର୍ଜୀଙ୍କ ରାଜ୍ୟସ୍ତରୀୟ ବଳିଦାନ ଦିବସ ମହାସମାରୋହରେ ପାଳିତ ହୋଇଯାଇଛି। ଏହି କାର୍ଯ୍ୟକ୍ରମରେ ମୁଖ୍ୟଅତିଥି ଭାବେ ଯୋଗଦେଇ ମୁଖ୍ୟମନ୍ତ୍ରୀ ମୋହନ ଚରଣ ମାଝୀ କହିଛନ୍ତି, ଡ. ମୁଖାର୍ଜୀଙ୍କ ଜୀବନ ଏହି ଦେଶ ପାଇଁ ଏମିତି ଏକ ଉପହାର, ଯାହା ପ୍ରତିଟି ଦେଶବାସୀଙ୍କୁ ଆଦର୍ଶ ଓ ପ୍ରେରଣା ଦିଏ। ତାଙ୍କ ଭାବନା, ସମଗ୍ର ଦେଶ ପାଇଁ ଏକ ଦିଗ୍‌ଦର୍ଶନ। ଜମ୍ମୁ-କଶ୍ମୀର ଭିତରେ ଭାରତର ଅଖଣ୍ଡତାକୁ ବଜାୟ ରଖିବା ପାଇଁ ସେ ଜଣେ ଦୃଢ଼ ଯୋଦ୍ଧା ଭାବେ ନିଜ କର୍ତ୍ତବ୍ୟରେ ଅଦମ୍ୟ ରହିଥିଲେ। ତାଙ୍କର ଅଭିମତ ଥିଲା, କଶ୍ମୀର ଭାରତର ଅଭିନ୍ନ ଓ ଅବିଚ୍ଛେଦ୍ୟ ଅଙ୍ଗ। ଏହି ଭାବନା ଗଭୀର ରାଷ୍ଟ୍ରପ୍ରେମର ପ୍ରତିଫଳନ।

ମୁଖ୍ୟମନ୍ତ୍ରୀ କହିଛନ୍ତି ଯେ, ଯୁବ ଶକ୍ତି ହିଁ ଦେଶର ଭବିଷ୍ୟତ। ବର୍ତ୍ତମାନ ରାଜ୍ୟ ସରକାର ଏକବର୍ଷ ପୂର୍ତ୍ତି ପାଳନ ଉପଲକ୍ଷେ ସାରା ଓଡ଼ିଶାରେ ଯୁବ ଶକ୍ତି ବିକାଶ କାର୍ଯ୍ୟକ୍ରମ କରୁଛନ୍ତି। ଆମେ ଯେତେବେଳେ ଏକ ନୂଆ ଓଡ଼ିଶା ଗଢୁଛେ, ଏକ ଶକ୍ତିଶାଳୀ ଭାରତର ଦିଗକୁ ବଢୁଛେ, ସେହି ସମୟରେ ଡ. ମୁଖାର୍ଜୀଙ୍କ ନୀତି ଓ ଦୃଷ୍ଟିକୋଣ ଆମକୁ ଠିକ ମାର୍ଗ ଦେଉଛି।

ମୁଖ୍ୟମନ୍ତ୍ରୀ କହିଛନ୍ତି, ପ୍ରଧାନମନ୍ତ୍ରୀ ନରେନ୍ଦ୍ର ମୋଦି ସମ୍ବିଧାନର ୩୭୦ ଧାରା ଓ ୩୫(କ)ର ଉଚ୍ଛେଦ କରିଛନ୍ତି। ଏହି ସାହସିକ ପଦକ୍ଷେପ କେବଳ ଯେ ଦେଶପାଇଁ ମଙ୍ଗଳମୟ ତାହା ନୁହେଁ, ଏହା ଶ୍ୟାମା ପ୍ରସାଦ ମୁଖାର୍ଜୀଙ୍କ ପାଇଁ ସର୍ବଶ୍ରେଷ୍ଠ ଶ୍ରଦ୍ଧାଞ୍ଜଳି। ମୁଖାର୍ଜୀଙ୍କ ସ୍ୱପ୍ନ ଓ ସଂଘର୍ଷକୁ ପ୍ରଧାନମନ୍ତ୍ରୀ ପୂରଣ କରିଛନ୍ତି। ଓଡିଶାରେ ପୂର୍ବ ସରକାର ମୁଖାର୍ଜୀଙ୍କର ବଳିଦାନ ଦିବସକୁ ପାଳନ କରୁ ନ ଥିଲେ। କିନ୍ତୁ ଭାଜପା ସରକାର ଏହାକୁ ଜାତୀୟ କର୍ତ୍ତବ୍ୟ ଭାବେ ସ୍ୱୀକାର କରି ପାଳନ କରୁଛି ବୋଲି ମୁଖ୍ୟମନ୍ତ୍ରୀ କହିଛନ୍ତି।

ଏହି କାର୍ଯ୍ୟକ୍ରମରେ ଅଭିଭାଷଣ ରଖି ଉଚ୍ଚଶିକ୍ଷା ମନ୍ତ୍ରୀ ସୂର୍ଯ୍ୟବଂଶୀ ସୂରଜ ମୁଖାର୍ଜୀଙ୍କୁ ଯୁବ ଶକ୍ତିର ପ୍ରେରଣା ବୋଲି କହିବା ସହିତ ତାଙ୍କ ଜୀବନକୁ ମହାକାଶର ଉଲ୍‌କା ସହିତ ତୁଳନା କରିଛନ୍ତି। ଅନ୍ୟମାନଙ୍କ ମଧ୍ୟରେ ସମ୍ମାନିତ ଅତିଥି ଭାବେ ଏକାମ୍ର ଭୁବନେଶ୍ୱର ବିଧାୟକ ବାବୁ ସିଂହ, ପାଲଲହଡା ବିଧାୟକ ଅଶୋକ ମହାନ୍ତି ଓ ମୁଖ୍ୟବକ୍ତା ଭାବେ ପ୍ରଫେସର ବସନ୍ତ କୁମାର ପଣ୍ଡା ଯୋଗ ଦେଇଥିଲେ। କାର୍ଯ୍ୟକ୍ରମରେ ସୂଚନା ଓ ଲୋକସମ୍ପର୍କ ବିଭାଗର ପ୍ରମୁଖ ଶାସନ ସଚିବ ସଞ୍ଜୟ କୁମାର ସିଂହ ସ୍ୱାଗତ ଭାଷଣ ଦେଇଥିବା ବେଳେ, ବିଭାଗୀୟ ନିର୍ଦ୍ଦେଶକ ଅନୁଜ କୁମାର ଦାସ ପଟ୍ଟନାୟକ ଧନ୍ୟବାଦ ଦେଇଥିଲେ।

ଗଞ୍ଜାମର ଯୁବଶକ୍ତି ସବୁଠୁ ଆଗରେ: ମୋହନ

ଆସିକା,୨୩।୬(ସୁରେନ୍ଦ୍ର ନାଥ ସାହୁ)

ଯୁବ ସମାବେଶରେ ମୁଖ୍ୟମନ୍ତ୍ରୀ, ଏମ୍‌ପି ଓ ବିଧାୟକମାନେ କ୍ରୀଡ଼ା ସମ୍ବନ୍ଧୀୟ ପୁସ୍ତିକା 'ତୃଣମୂଳରୁ ଶୀର୍ଷକ ସୋପାନ' ଉନ୍ମୋଚନ କରୁଛନ୍ତି।

- **ବିଜେଡିର ୨୪ବର୍ଷ ଶାସନରେ ରାଜ୍ୟବାସୀଙ୍କୁ କିଛି ମିଳିନାହିଁ**
- **ଜିଲାର ବିକାଶ ଲାଗି ୫୫୦ କୋଟିର ବିଭିନ୍ନ ପ୍ରକଳ୍ପ ଶିଳାନ୍ୟାସ**

ଗଞ୍ଜାମ ଜିଲାବାସୀ ଜଣେ ମୁଖ୍ୟମନ୍ତ୍ରୀଙ୍କୁ ୨୪ ବର୍ଷ ଶାସନ କ୍ଷମତାରେ ବସାଇଲେ। ତେବେ ଜିଲା ଓ ରାଜ୍ୟବାସୀଙ୍କୁ କିଛି ଲାଭ ମିଳିଲାନାହିଁ। ବରଂ କେତେଜଣ ବ୍ୟୁରୋକ୍ରାଟଙ୍କୁ ଆଣି ଶାସନ ନାଁରେ ରାଜ୍ୟକୁ ଓ ଗଞ୍ଜାମକୁ ଲୁଟିନେଲେ ବୋଲି ମୁଖ୍ୟମନ୍ତ୍ରୀ ମୋହନ ଚରଣ ମାଝୀ ସୋମବାର ଆସିକା ବିଜ୍ଞାନ ମହାବିଦ୍ୟାଳୟ ପଡିଆରେ କ୍ରୀଡ଼ା ଓ ଯୁବସେବା ବିଭାଗ ଆନୁକୂଲ୍ୟରେ ଅନୁଷ୍ଠିତ ଯୁବଶକ୍ତି ସମାବେଶରେ କହିଛନ୍ତି।

ରାଜ୍ୟରେ ଭାଜପା ସରକାରର ୧ ବର୍ଷ ପୂର୍ତ୍ତି ଅବସରରେ ହୋଇଥିବା ଏହି ସମାବେଶରେ ମୁଖ୍ୟମନ୍ତ୍ରୀ ଆହୁରି କହିଥିଲେ, ଗଞ୍ଜାମର ଯୁବଶକ୍ତି ସବୁଠୁ ଆଗରେ। କଳା, ସାହିତ୍ୟ ଓ ସଂସ୍କୃତି ଲାଗି ଜିଲାର ସ୍ୱତନ୍ତ୍ର ପରିଚୟ ରହିଛି। ଜିଲାବାସୀ ରାଜନୈତିକ କ୍ଷେତ୍ରରେ ମଧ୍ୟ ସ୍ୱତନ୍ତ୍ର ପରିଚୟ ରଖି ଆସିଛନ୍ତି। ଏଠାରେ ଡବଲ ନୁହେଁ, ଟ୍ରିପଲ୍ ଇଞ୍ଜିନ ସରକାର ଗଠନ କରିଛନ୍ତି। ଯୁବବର୍ଗଙ୍କ ସାମର୍ଥ୍ୟ ଉପରେ ଭରସା ରଖି ରାଜ୍ୟ ସରକାର ରୋଡ୍‌ମ୍ୟାପ ପ୍ରସ୍ତୁତ କରିଛନ୍ତି। ଏ ସରକାର ଗୁଣାତ୍ମକ ଶିକ୍ଷା ବ୍ୟବସ୍ଥା ଲାଗି ଜାତୀୟ ଶିକ୍ଷାନୀତି ଲାଗୁ କରିଛି। ସାମାଜିକ ଓ ଶିକ୍ଷାଗତ ପଛୁଆବର୍ଗ ଛାତ୍ରୀଛାତ୍ରଙ୍କ ଲାଗି ଉଚ୍ଚଶିକ୍ଷା କ୍ଷେତ୍ରରେ ସଂରକ୍ଷଣ ବ୍ୟବସ୍ଥା ଲାଗୁ କରିବା ସହ ସେମାନଙ୍କ ନିଯୁକ୍ତି ଲାଗି ସୁଯୋଗ ସୃଷ୍ଟି ଉପରେ ଗୁରୁତ୍ୱାରୋପ କରାଯାଇଛି। ୫୮ଟି କଲେଜରେ ଶିଳ୍ପ ସମ୍ପର୍କ ଓ ବ୍ୟାବହାରିକ ଶିକ୍ଷାଦାନ ଉପରେ ତାଲିମ ଦିଆଯାଉଛି। ସରକାର ପ୍ରତିଶ୍ରୁତି ମୁତାବକ ଏକ ବର୍ଷ ମଧ୍ୟରେ ୧୦ଟି ନିଯୁକ୍ତିମେଳା ମାଧ୍ୟମରେ ୨୮,୩୪୬ ଜଣଙ୍କୁ ଚାକିରି ସୁଯୋଗ ଦେଇଥିବା ବେଳେ ଚଳିତ ଆର୍ଥିକ ବର୍ଷରେ ଆଉ ୪୦ ହଜାର ନିଯୁକ୍ତି ଦେବା ଲାଗି ଉଦ୍ୟମ ଜାରି ରହିଛି। ଶିଳ୍ପ କ୍ଷେତ୍ରରେ ରାଜ୍ୟକୁ ଅଧିକ ସୁଦୃଢ଼ କରିବା ସହ ଯୁବବର୍ଗଙ୍କ ନିଯୁକ୍ତି ପ୍ରତି ଧ୍ୟାନ ଦିଆଯାଇଛି। ଉତ୍କର୍ଷ ଓଡ଼ିଶା କାର୍ଯ୍ୟକ୍ରମରେ ୧୭ଲକ୍ଷ କୋଟିର ପୁଞ୍ଜି ନିବେଶ ସହ ୧୩ ଲକ୍ଷ ନିଯୁକ୍ତି ସୁଯୋଗ ସୃଷ୍ଟି ହୋଇଛି। ଯୁବଗୋଷ୍ଠୀଙ୍କ ଲାଗି କ୍ରୀଡ଼ା ଭିତ୍ତିଭୂମିର ବିକାଶ ନିମନ୍ତେ ୩୧୪ ବ୍ଲକରେ ୪ହଜାର ୧୨୪ କୋଟି ଟଙ୍କା ବ୍ୟୟରେ ଷ୍ଟାଡିୟମ ନିର୍ମାଣ ଲାଗି ପଦକ୍ଷେପ ନିଆଯାଇଛି। ବ୍ରହ୍ମପୁର, ଢେଙ୍କାନାଳ, ସମ୍ବଲପୁର, ଭଦ୍ରକ ଓ କୋରାପୁଟରେ କ୍ରୀଡ଼ାର ହବ୍ କରିବା ଲାଗି ଯୋଜନା ହାତକୁ ନିଆଯାଇଛି। ଏହି ଅବସରରେ ମୁଖ୍ୟମନ୍ତ୍ରୀ ଗଞ୍ଜାମ ଜିଲାର ବିକାଶ ନିମନ୍ତେ ୫୫୦ କୋଟି ଟଙ୍କାର ବିଭିନ୍ନ ପ୍ରକଳ୍ପର ଶିଳାନ୍ୟାସ କରିଥିଲେ। କ୍ରୀଡା ଓ ଯୁବସେବା ବିଭାଗ ପକ୍ଷରୁ ପ୍ରକାଶିତ ପୁସ୍ତିକା 'ତୃଣମୂଳରୁ ଶୀର୍ଷକ ସୋପାନ' ମୁଖ୍ୟମନ୍ତ୍ରୀଙ୍କ ଦ୍ୱାରା ଉନ୍ମୋଚିତ ହୋଇଥିଲା। କାର୍ଯ୍ୟକ୍ରମରେ ମୁଖ୍ୟମନ୍ତ୍ରୀ ଜିଲାର ବରପୁତ୍ରମାନଙ୍କ ସହ ମହାନ୍ ଜନନେତା ଶ୍ୟାମାପ୍ରସାଦ ମୁଖାର୍ଜୀଙ୍କୁ ଶ୍ରଦ୍ଧାଞ୍ଜଳି ଅର୍ପଣ କରିଥିଲେ। ସମାବେଶରେ ବାଣିଜ୍ୟ ଓ ପରିବହନ ମନ୍ତ୍ରୀ ବିଭୂତି ଭୂଷଣ ଜେନା, ଉଚ୍ଚଶିକ୍ଷା, କ୍ରୀଡା ଓ ଯୁବସେବା ମନ୍ତ୍ରୀ ସୂର୍ଯ୍ୟବଂଶୀ ସୂରଜ, ମତ୍ସ୍ୟ ଓ ପ୍ରାଣୀସମ୍ପଦ ବିକାଶ ମନ୍ତ୍ରୀ ଗୋକୁଳାନନ୍ଦ ମଲିକ, ଆସିକା ଏମ୍‌ପି ଅନିତା ଶୁଭଦର୍ଶିନୀ ପଟ୍ଟନାୟକ, ବ୍ରହ୍ମପୁର ଏମ୍‌ପି ପ୍ରଦୀପ କୁମାର ପାଣିଗ୍ରାହୀ, କନ୍ଧମାଳ ଏମ୍‌ପି ସୁକାନ୍ତ କୁମାର ପାଣିଗ୍ରାହୀ, ଆସିକା ବିଧାୟକ ସରୋଜ କୁମାର ପାଢ଼ୀ, ଭଞ୍ଜନଗର ବିଧାୟକ ପ୍ରଦ୍ୟୁମ୍ନ କୁମାର ନାୟକ, ସୋରଡା ବିଧାୟକ ନୀଳମଣି ବିଷୋୟୀ, କବିସୂର୍ଯ୍ୟନଗର ବିଧାୟକ ପ୍ରତାପ ଚନ୍ଦ୍ର ନାୟକ, ଦିଗପହଣ୍ଡି ବିଧାୟକ ସିଦ୍ଧାନ୍ତ ମହାପାତ୍ର, ଖଲ୍ଲିକୋଟ ବିଧାୟକ ପୂର୍ଣ୍ଣଚନ୍ଦ୍ର ସେଠୀ, ଛତ୍ରପୁର ବିଧାୟକ କୃଷ୍ଣଚନ୍ଦ୍ର ନାୟକ, ଚିକିଟି ବିଧାୟକ ମନୋରଞ୍ଜନ ଦ୍ୟାନସାମନ୍ତରାୟ, ବ୍ରହ୍ମପୁର ବିଧାୟକ ଅନିଲ କୁମାର, ରାଜ୍ୟ କ୍ରୀଡା ଓ ଯୁବ କଲ୍ୟାଣ ବିଭାଗ ପ୍ରମୁଖ ସଚିବ ଭାସ୍କର ଜ୍ୟୋତି ଶର୍ମା, ଜିଲାପାଳ ଦିବ୍ୟଜ୍ୟୋତି ପରିଡ଼ା ପ୍ରମୁଖ ଉପସ୍ଥିତ ଥିଲେ। ଆସିକା ଏମ୍‌ପି ଅନିତା ଶୁଭଦର୍ଶିନୀ ସ୍ୱାଗତ ଭାଷଣ ଦେଇଥିଲା ବେଳେ ବିଧାୟକ ପାଢ଼ୀ ଧନ୍ୟବାଦ ଦେଇଥିଲେ। ଗଞ୍ଜାମ ଜିଲାର ବିଭିନ୍ନ କଲେଜରୁ ବହୁ ସଂଖ୍ୟକ ଛାତ୍ରୀଛାତ୍ର ଓ ଯୁବକ କାର୍ଯ୍ୟକ୍ରମରେ ସାମିଲ ଥିଲେ। କାର୍ଯ୍ୟକ୍ରମ ପରେ ମୁଖ୍ୟମନ୍ତ୍ରୀ ଆସିକାର ଆରାଧ୍ୟ ଦେବୀ ମା' ଖମ୍ବେଶ୍ୱରୀଙ୍କ ପୀଠକୁ ଯାଇ ପୂଜାର୍ଚ୍ଚନା କରିବା ସହ ଦର୍ଶନ କରିଥିଲେ।

୩୦ରୁ ମାଟ୍ରିକ୍ ସପ୍ଲିମେଣ୍ଟାରି ପରୀକ୍ଷା

ବୋର୍ଡ ୱେବ୍‌ସାଇଟ୍‌ରେ ଆଡ୍‌ମିଟ୍ କାର୍ଡ

କଟକ,୨୩।୬(କାର୍ତ୍ତିକ ସାହୁ)

ମାଧ୍ୟମିକ ଶିକ୍ଷା ପରିଷଦ (ବୋର୍ଡ) ପକ୍ଷରୁ ମାଟ୍ରିକ୍ ସପ୍ଲିମେଣ୍ଟାରି ପରୀକ୍ଷା ଓ ରାଜ୍ୟ ମୁକ୍ତ ବିଦ୍ୟାଳୟ ପରୀକ୍ଷା (୨ୟ) ଜୁନ୍ ୩୦ ତାରିଖରୁ ଅନୁଷ୍ଠିତ ହେବ। ଉଭୟ ପରୀକ୍ଷା ଜୁଲାଇ ୧୦ରେ ଶେଷ ହେବ। ଏଥିପାଇଁ ବୋର୍ଡ ପକ୍ଷରୁ ପୂର୍ବରୁ ପରୀକ୍ଷା ସୂଚୀ ପ୍ରକାଶ ପାଇସାରିଛି। ଏବେ ପରୀକ୍ଷାର୍ଥୀଙ୍କ ଆଡ୍‌ମିଟ୍ କାର୍ଡ ବୋର୍ଡ ୱେବ୍‌ସାଇଟ୍‌ରେ ଉପଲବ୍ଧ ହୋଇଛି। ତେବେ ସପ୍ଲିମେଣ୍ଟାରି ପରୀକ୍ଷା ପାଇଁ ୯୮ଟି ଓ ମୁକ୍ତ ବିଦ୍ୟାଳୟ ପରୀକ୍ଷା ପାଇଁ ୧୦୩ଟି କେନ୍ଦ୍ରର ବ୍ୟବସ୍ଥା କରାଯାଇଛି। ସପ୍ଲିମେଣ୍ଟାରି ପରୀକ୍ଷା ନିମନ୍ତେ ୩୨୩୨ଜଣ ଓ ମୁକ୍ତ ବିଦ୍ୟାଳୟ ପରୀକ୍ଷା ପାଇଁ ୧୦,୮୦୯ଜଣ ଛାତ୍ରୀଛାତ୍ର ଫର୍ମ ପୂରଣ କରିଥିବା ବୋର୍ଡ ପକ୍ଷରୁ ପ୍ରେସ୍ ଇସ୍ତାହାରରେ ସୋମବାର ସୂଚନା ଦିଆଯାଇଛି।

ଦଳିତଙ୍କ ଉପରେ ନିର୍ଯାତନା: ରାହୁଲଙ୍କ ନିନ୍ଦା

ଭୁବନେଶ୍ୱର,୨୩।୬(ରବିନାରାୟଣ ଜେନା)

ରାହୁଲ ଗାନ୍ଧୀ

ଗଞ୍ଜାମ ଜିଲାର ଧରାକୋଟ ବ୍ଲକ୍ ଅନ୍ତର୍ଗତ ସିଙ୍ଗିପୁର ଗ୍ରାମର ଦଳିତ ବ୍ୟକ୍ତି ବାବୁଲା ନାୟକ ଓ ଅନ୍ୟ ଜଣେ ଯୁବକଙ୍କୁ ସର୍ବସାଧାରଣରେ ନିର୍ଯାତନା ଦେବା ଘଟଣାକୁ ନେଇ ଲୋକ ସଭାର ବିରୋଧୀଦଳ ନେତା ରାହୁଲ ଗାନ୍ଧୀ ତୀବ୍ର ନିନ୍ଦା କରିଛନ୍ତି।

ସେ କହିଛନ୍ତି, ଦଳିତ ବ୍ୟକ୍ତିଙ୍କୁ ଆଣ୍ଠୁ ମାଡ଼ି ବସାଇବା, ଘାସ ଖୋଇବା, ଅର୍ଦ୍ଧ ମୁଣ୍ଡନ କରିବା ଏବଂ ମଇଳା ପାଣି ପିଇବାକୁ ବାଧ୍ୟ କରି ରାସ୍ତାରେ ଚଲେଇ ନେବା କେବଳ ଅମାନବୀୟ ନୁହେଁ ବରଂ ମନୁବାଦୀ ଚିନ୍ତାଧାରାର ବର୍ବରତା । ଦେଶ ମନୁସ୍ମୃତି ଦ୍ୱାରା ନୁହେଁ, ସମ୍ବିଧାନ ଦ୍ୱାରା ପରିଚାଳିତ ହୋଇଥାଏ। ଏହି ଘଟଣା ସେମାନଙ୍କ ପାଇଁ ଏକ ଦର୍ପଣ, ଯେଉଁମାନେ କୁହନ୍ତି, ଜାତି ଆଉ ଏକ ପ୍ରସଙ୍ଗ ନୁହେଁ। ଦଳିତଙ୍କ ସମ୍ମାନକୁ ଦଳି ଦେଉଥିବା ପ୍ରତ୍ୟେକ ଘଟଣା ବାବା ସାହେବଙ୍କ ସମ୍ବିଧାନ ଉପରେ ଆକ୍ରମଣ। ସମାନତା, ନ୍ୟାୟ ଏବଂ ମାନବିକତା ବିରୋଧରେ ଏକ ଷଡ଼ଯନ୍ତ୍ର। ଭାଜପା ଶାସିତ ରାଜ୍ୟଗୁଡ଼ିକରେ ଏପରି ଘଟଣା ସାଧାରଣ ହେବାରେ ଲାଗିଛି, କାରଣ ସେମାନଙ୍କର ରାଜନୀତି ଘୃଣା ଏବଂ ଭେଦଭାବ ଉପରେ ଆଧାରିତ। ବିଶେଷକରି ଓଡ଼ିଶାରେ ଏସ୍‌ସି, ଏସ୍‌ଟି ଏବଂ ମହିଳାଙ୍କ ବିରୋଧରେ ଉଦ୍‌ବେଗଜନକ ଭାବେ ନିର୍ଯାତନା ବୃଦ୍ଧି ପାଇଛି। ଦୋଷୀଙ୍କୁ ତୁରନ୍ତ ଗିରଫ କରାଯାଇ କଠୋର ଦଣ୍ଡ ଦିଆଯିବା ଉଚିତ ବୋଲି ରାହୁଲ କହିଛନ୍ତି।

ଇକୋ ସେନ୍‌ସିଟିଭ୍ ଜୋନ୍‌ରେ ଭିତ୍ତିଭୂମି ନିର୍ମାଣ ବିପଦ ସାଜିବ

ଭୁବନେଶ୍ୱର, ୨୩।୬ (ବନ୍ଦନା ସେଠୀ)

ରାଜ୍ୟର ବିଭିନ୍ନ ଇକୋ ସେନ୍‌ସିଟିଭ୍ ଜୋନ୍‌ରେ ଭିତ୍ତିଭୂମି ନିର୍ମାଣ କରାଯାଇ ବାଣିଜ୍ୟ ପାଇଁ ଉପଯୋଗ କରାଯିବ। ଏନେଇ ରାଜ୍ୟ ସରକାରଙ୍କ ପକ୍ଷରୁ କେନ୍ଦ୍ରକୁ ଅନୁରୋଧ କରାଯିବାକୁ ପ୍ରସ୍ତାବ ରହିଛି। ରାଜ୍ୟର ପରିବେଶ-ସମ୍ବେଦନଶୀଳ ଅଞ୍ଚଳ (ଇଏସ୍‌ଜେଡ୍), ରାଷ୍ଟ୍ରୀୟ ଉଦ୍ୟାନ, ବାଘ ଆଶ୍ରୟସ୍ଥଳ, ଉପକୂଳ ଅଞ୍ଚଳ ଓ ରାମସାର୍ ଆର୍ଦ୍ରଭୂମି ମଧ୍ୟରେ ପର୍ଯ୍ୟଟନ ବିକାଶ ପାଇଁ ପରିବେଶ ସମ୍ବନ୍ଧୀୟ ନିୟମ ବ୍ୟବସ୍ଥା ନମନୀୟ ହେବ ବୋଲି ଆଶା କରାଯାଉଛି। ତେବେ ଏହାକୁ ନେଇ ପରିବେଶବିତ୍‌ମାନେ ଚିନ୍ତା ପ୍ରକଟ କରିଛନ୍ତି। ଇକୋ ସେନ୍‌ସିଟିଭ୍ ଜୋନ୍‌ରେ ଭିତ୍ତିଭୂମି ନିର୍ମାଣ ହେଲେ ଏହା ପରିବେଶ, ବନ୍ୟଜୀବଜନ୍ତୁ ଏବଂ ମନୁଷ୍ୟଙ୍କ ପାଇଁ ବିପଦ ସାଜିବ ବୋଲି ଆଶଙ୍କା କରିଛନ୍ତି। ଏଭଳି କରିବାକୁ ସ୍ଥିର କରୁଛନ୍ତି। ମାତ୍ର କେବଳ ମଣିଷଙ୍କ ପାଇଁ ଚିନ୍ତା କଲେ ହେବନାହିଁ, ଜୀବଜନ୍ତୁଙ୍କର ମଧ୍ୟ ବଞ୍ଚିବାର ଅଧିକାର ରହିଛି। ତେଣୁ ଜୀବଜନ୍ତୁଙ୍କ ପ୍ରତି ଅନ୍ୟାୟ ନ କରିବା ଦରକାର।

– ସଂଯୁକ୍ତା ବାସା, ପୂର୍ବତନ ଅବୈତନିକ ବନ୍ୟପ୍ରାଣୀ ସଂରକ୍ଷିକା

ବଡ଼ ନିର୍ମାଣ କରିବା ଆଦୌ ସହଜ କଥା ନୁହେଁ

ରାଜ୍ୟରେ ଥିବା ସମସ୍ତ ଅଭୟାରଣ୍ୟକୁ ଇକୋ ସେନ୍‌ସିଟିଭ୍ ଜୋନ୍ ଭାବେ ପରିଗଣନା କରାଯାଇନାହିଁ। ଯେଉଁ କେତୋଟି ଇକୋ ସେନ୍‌ସିଟିଭ୍ ଜୋନ୍ ରହିଛି, ତା' ମଧ୍ୟରେ କୌଣସି ବ୍ୟବସାୟ ବାଣିଜ୍ୟ କଲେ କିମ୍ବା ଅନ୍ୟ କୌଣସି ଭିତ୍ତିଭୂମି ନିର୍ମାଣ କରିବାକୁ ହେଲେ ପରିବେଶ ମଞ୍ଜୁରୀ ଆବଶ୍ୟକ। ତେବେ ରାଜ୍ୟ ସରକାର ଚାହିଁଲେ ଜଙ୍ଗଲଜମିର କିସମ ପରିବର୍ତ୍ତନ କରି ସ୍ଥାନୀୟ ଅଞ୍ଚଳର ସାମୂହିକ ସ୍ୱାର୍ଥ, ଯେପରିକି ଅଙ୍ଗନୱାଡି, ପ୍ରାଇମେରୀ ସ୍କୁଲ, ପ୍ରାଇମେରୀ ହସ୍ପିଟାଲ ଆଦି ନିର୍ମାଣ କରିପାରିବେ। କିନ୍ତୁ ଅନ୍ୟକିଛି ବଡ ନିର୍ମାଣ କରିବା ଆଦୌ ସହଜ କଥା ନୁହେଁ।

– ବିଜୟ କେତନ ପଟ୍ଟନାୟକ, ପୂର୍ବତନ ପିସିସିଏଫ୍

ପରିବେଶ, ଜୀବଜନ୍ତୁଙ୍କ ସୁରକ୍ଷାକୁ ପ୍ରାଥମିକତା ଦିଆଯାଉ

ଇକୋ ସେନ୍‌ସିଟିଭ୍ ଜୋନ୍‌ରେ ଉନ୍ନତି କରିବାକୁ ହେଲେ ପ୍ରଥମେ ସଂରକ୍ଷଣ ଉପରେ ଗୁରୁତ୍ୱାରୋପ କରିବା ଦରକାର। ଭିତ୍ତିଭୂମି ନିର୍ମାଣ ସମୟରେ ଟେକ୍ନୋଲୋଜି ଏବଂ ପ୍ରକୃତିର ସୁରକ୍ଷା ଉଭୟ ଉପରେ ଦୃଷ୍ଟି ଦିଆଯିବା ଆବଶ୍ୟକ। ସେହିପରି କିଛି ନିର୍ମାଣ ପୂର୍ବରୁ ସରକାର ଶହେଥର ଚିନ୍ତା କରିବା ଦରକାର। ପରିବେଶବିତ୍ ଏବଂ ବିଶେଷଜ୍ଞଙ୍କ ଦ୍ୱାରା ତର୍ଜମା କରାଯିବା ସହିତ ନିର୍ମାଣ ଫଳରେ ଜୀବଜନ୍ତୁଙ୍କ ଉପରେ ଏହାର କିଭଳି ପ୍ରଭାବ ପକାଇବ ତାହାର ତର୍ଜମା କରାଯିବା ଆବଶ୍ୟକ। ତେବେ ଆମ ପାଇଁ ପରିବେଶ ସୁରକ୍ଷା ଏବଂ ଜୀବଜନ୍ତୁଙ୍କ ଜୀବନ ପ୍ରାଥମିକତା ହେବା ଦରକାର।

– ସତ୍ୟବ୍ରତ ସାମଲ, ପ୍ରତିଷ୍ଠାତା, ସାତ୍‌ଭିକ୍ ସୋଲ୍ ଫାଉଣ୍ଡେଶନ

କ'ଣ କୁହନ୍ତି ଏମାନେ...

ଅପରିଣାମଦର୍ଶିତାର ପ୍ରମାଣ ହେବ

ପ୍ରତି କଥାରେ ବିକାଶ ନାମରେ ଜଙ୍ଗଲକୁ ଧ୍ୱଂସ କରିବା ଆମ ଅପରିଣାମଦର୍ଶିତାର ପ୍ରମାଣ ହେବ। ବର୍ତ୍ତମାନ ସମୟରେ ଜଙ୍ଗଲଜମିକୁ ଭିତ୍ତିଭୂମି ନିର୍ମାଣ ପାଇଁ ବ୍ୟବହାର କରିବା ଉଚିତ ନୁହେଁ। ଜଳବାୟୁ ପରିବର୍ତ୍ତନ, ତାପମାତ୍ରା ବୃଦ୍ଧି, ପ୍ରଦୂଷଣ ସମସ୍ୟା ଆଦି ବୃଦ୍ଧି ପାଇବାରେ ଲାଗିଛି। ତେଣୁ ଏସବୁକୁ ଦୃଷ୍ଟିରେ ରଖି ରାଜ୍ୟର ଜଳବାୟୁକୁ ଠିକ୍ ବାଟରେ ନେବା ପାଇଁ ହେଲେ ଜଙ୍ଗଲକୁ ସମ୍ପୂର୍ଣ୍ଣ ଭାବେ ସୁରକ୍ଷିତ କରି ରଖିବାକୁ ପଡିବ। ଏଥିସହ ବୃକ୍ଷରୋପଣ ମାଧ୍ୟମରେ ସବୁଜିମା ବୃଦ୍ଧି କରିବା ଆବଶ୍ୟକ।

– ଜୟକୃଷ୍ଣ ପାଣିଗ୍ରାହୀ, ପରିବେଶବିତ୍

ଜୀବଜନ୍ତୁଙ୍କ ପ୍ରତି ଅନ୍ୟାୟ ହେବ

ଏବେ ଜୀବଜନ୍ତୁ ସଙ୍କଟରେ ଅଛନ୍ତି। ସେମାନଙ୍କ ପାଇଁ ନିର୍ଦ୍ଦିଷ୍ଟ କରିଡର ନାହିଁ। ଫଳରେ ଅନେକ ସମୟରେ ସେମାନେ ଜନବସତିମୁହାଁ ହେଉଛନ୍ତି। ଏଭଳିସ୍ଥଳେ ଇକୋ ସେନ୍‌ସିଟିଭ୍ ଜୋନ୍‌ରେ ଭିତ୍ତିଭୂମି ନିର୍ମାଣ କରିବାକୁ ଚିନ୍ତା କରିବା ଦୁଃଖ ଦାୟକ। ରାଜସ୍ୱ ବୃଦ୍ଧି ଏବଂ ଲୋକଙ୍କ ବିଳାଶବ୍ୟସନ ପାଇଁ ରାଜ୍ୟ ସରକାର

ଲଭର୍ସ ପଏଣ୍ଟର ସୁରକ୍ଷା ନେଇ ୨ ଥର ବୈଠକ କଲେଣ

ଆଜି କ'ଣ କେଉଁଠି

ଭୁବନେଶ୍ୱର
- ଇଣ୍ଡିଆନ ଚାମ୍ବର ଅଫ୍ କମର୍ସ (ଆଇସିସି) ପକ୍ଷରୁ ଏମ୍‌ଏସ୍‌ଏମ୍‌ଇ ଆଗ୍ରୋ ଇଣ୍ଟରନ୍ୟାଶନାଲ ସୁମିଟ, ସ୍ଥାନ: ହୋଟେଲ ସ୍ୱସ୍ତି ପ୍ରିମିୟମ, ସମୟ: ପୂର୍ବାହ୍ନ ୧୦ଟା ।
- ସିପିଆଇର ବିକ୍ଷୋଭ, ସ୍ଥାନ: ରାଜମହଲ, ସମୟ: ପୂର୍ବାହ୍ନ ୧୦ଟା ୩୦ ।

ବାଲେଶ୍ୱର
- ବାଲେଶ୍ୱର ପ୍ରେସ କ୍ଲବ ବୈଠକ, ସ୍ଥାନ: ପ୍ରେସ କ୍ଲବ ପରିସର, ବାଲେଶ୍ୱର, ସମୟ: ପୂର୍ବାହ୍ନ ୧୧ଟା ।

ଭଦ୍ରକ
- ଜଗନ୍ନାଥ ମନ୍ଦିର ପ୍ରତିଷ୍ଠା ଉତ୍ସବ, ସ୍ଥାନ: ମିଶ୍ରପୁର, ବାସୁଦେବପୁର, ସମୟ: ପୂର୍ବାହ୍ନ ୧୦ଟା ।
- ଅବକାରୀ ବିଭାଗର ସଚେତନତା କାର୍ଯ୍ୟକ୍ରମ, ସ୍ଥାନ: ବାସୁଦେବପୁର, ସମୟ: ଅପରାହ୍ନ ୪ଟା ।
- ଜିଲାସ୍ତରୀୟ ସଡ଼କ ସୁରକ୍ଷା ସପ୍ତାହ ବୈଠକ, ସ୍ଥାନ: ଜିଲାପାଳଙ୍କ କାର୍ଯ୍ୟାଳୟର ସଦ୍‌ଭାବନା ସଭାଗୃହ, ଭଦ୍ରକ, ସମୟ: ଅପରାହ୍ନ ୫ଟା ।

ମୟୂରଭଞ୍ଜ
- ରକ୍ତଦାନ ଶିବିର,ସ୍ଥାନ: ବ୍ଲଡ୍ ବ୍ୟାଙ୍କ ପରିସର, ବାରିପଦା,ସମୟ: ପୂର୍ବାହ୍ନ ୯ଟା ।
- ସାମ୍ବାଦିକ ସଂଘର ବୈଠକ, ସ୍ଥାନ: ଚିତ୍ରଡ଼ାସ୍ଥିତ ସାମ୍ବାଦିକ ଭବନ, ମୋରଡ଼ା ସମୟ:ପୂର୍ବାହ୍ନ ୧୧ଟା ।

ବ୍ରହ୍ମପୁର
- ଅଭିଯୋଗ ଶୁଣାଣି, ସ୍ଥାନ: ଉପଜିଲାପାଳଙ୍କ କାର୍ଯ୍ୟାଳୟ, ସମୟ: ପୂର୍ବାହ୍ନ ୧୦ଟା ।
- ପୁରାତନ ଛାତ୍ର ଗୋଷ୍ଠୀର ଧାରଣା, ସ୍ଥାନ: ଖଲ୍ଲିକୋଟ ଏକକ ବିଶ୍ୱବିଦ୍ୟାଳୟ, ସମୟ: ପୂର୍ବାହ୍ନ ୧୦ଟା ।
- ଦଳିତ ମହାସଭାର ଆର୍‌ଡିସିଙ୍କୁ ଦାବିପତ୍ର, ସ୍ଥାନ: ଆର୍‌ଡିସି ଅଫିସ, ସମୟ: ଅପରାହ୍ନ ୨ଟା ।

ଢେଙ୍କାନାଳ
- ବିଜୁ ଯୁବଛାତ୍ର ଜନତା ଦଳର ଖବରଦାତା ସମ୍ମିଳନୀ, ସ୍ଥାନ: ବିଜେଡି କାର୍ଯ୍ୟାଳୟ, ଢେଙ୍କାନାଳ, ସମୟ: ପୂର୍ବାହ୍ନ ୧୦ଟା ।

କେନ୍ଦ୍ରାପଡ଼ା
- ଆମ ଗାଁରେ ତହସିଲ କାର୍ଯ୍ୟାଳୟ କାର୍ଯ୍ୟକ୍ରମ, ସ୍ଥାନ: ମେଣ୍ଢପୁର, ଆଳି, ସମୟ: ସକାଳ ୭ଟା ।
- ବ୍ଲକ ଅଧ୍ୟକ୍ଷ ପଦ ପାଇଁ ନିର୍ବାଚନ, ସ୍ଥାନ: ପଞ୍ଚାୟତ ସମିତି ଗୃହ, ମହାକାଳପଡ଼ା, ସମୟ: ପୂର୍ବାହ୍ନ ୧୧ଟା ।

ନୟାଗଡ଼
- ରକ୍ତଦାନ ଶିବିର, ସ୍ଥାନ: ଷ୍ଟେଟ ବ୍ୟାଙ୍କ ଏଡିବି ଶାଖା ପରିସର ନୟାଗଡ଼, ସମୟ: ସକାଳ ୧୦ଟା ।
- ଶିବ ଚର୍ତୁଦଶୀରେ ବେଢ଼ା ପରିକ୍ରମା, ସ୍ଥାନ: କଣ୍ଟିଲୋ ନୀଳମାଧବ ଜୀଉ ମନ୍ଦିର, ସମୟ: ସନ୍ଧ୍ୟା ୮ଟା ।

ନବରଙ୍ଗପୁର
- ଉନ୍ନୟନ ପ୍ରକଳ୍ପ ସମୀକ୍ଷା, ସ୍ଥାନ: ପାପଡ଼ାହଣ୍ଡି ବ୍ଲକ, ସମୟ: ପୂର୍ବାହ୍ନ ୧୦ଟା ।
- ବଣିକ ସଂଘର ଜରୁରୀ ବୈଠକ, ସ୍ଥାନ: ଝରିଗାଁ ବ୍ଲକ ସଭାଗୃହ ସମୟ: ସନ୍ଧ୍ୟା ୬ଟା ।

ସମ୍ବଲପୁର
- ସାଓଲିନ କୁଙ୍ଗୁ ଉସୁ ଆସୋସିଏସନ ଆୟୋଜିତ ମାଗଣା ପ୍ରଶିକ୍ଷଣ ଶିବିର, ସ୍ଥାନ: ଜିଲା ଜୁଡୋ ହଲ, ସମୟ: ସକାଳ ୬ଟା ୩୦ ।
- ବାବା ମଠେଶ୍ୱର ପିଠ ଆୟୋଜନରେ ଯଜ୍ଞ ସାଂସ୍କୃତିକ କାର୍ଯ୍ୟକ୍ରମ ପୂର୍ଣ୍ଣାହୁତି, ସ୍ଥାନ: ଖର୍ସନମାଲର ଖଇରମାଲ ଗ୍ରାମ, ସମୟ: ସକାଳ ୮ଟା ।
- ଜିଲା କ୍ରୀଡା ସଂଘ ଆୟୋଜିତ ଡାକ୍ତର ସନାତନ ବେହେରା ସ୍ମାରକୀ ଜିଲାସ୍ତରୀୟ ଫୁଟବଲ୍ ଲିଗ ମ୍ୟାଚ ସମ୍ବଲପୁର ଫୁଟବଲ ଏକାଡେମୀ ବନାମ ବୁର୍ଲା କ୍ରୀଡା ସଂଘ, ସ୍ଥାନ: ବୀରସୁରେନ୍ଦ୍ର ସାଏ ଷ୍ଟାଡିୟମ, ସମୟ : ଅପରାହ୍ନ ୩ଟା ୩୦ ।
- ବସୁନ୍ଧରା କମ୍ୟୁନିଟିସ୍ଥିତ ପାଠଶାଳାର ବାର୍ଷିକ ଉତ୍ସବ, ସ୍ଥାନ: ଓଡ଼ିଶା ସାଂସ୍କୃତିକ ସମାଜ ଭବନ, ସମୟ: ଅପରାହ୍ନ ୫ଟା ।
- ସମ୍ବଲପୁର ପୋଲିସ କ୍ଲବ ବନାମ ବାମରା କ୍ରୀଡା ସଂଘ ମଧ୍ୟରେ ଫୁଟବଲ୍ ମ୍ୟାଚ, ସ୍ଥାନ : ବୀରସୁରେନ୍ଦ୍ର ସାଏ ଷ୍ଟାଡିୟମ, ସମୟ : ଅପରାହ୍ନ ୫ଟା୩୦ ।

ବଲାଙ୍ଗୀର
- ନିଶା ନିବାରଣ ସଚେତନତା ଶିବିର, ସ୍ଥାନ: ଖପ୍ରାଖୋଲ ବ୍ଲକ କାର୍ଯ୍ୟାଳୟ, ସମୟ: ପୂର୍ବାହ୍ନ ୧୦ଟା ।

ରାଉରକେଲା
- ଇସ୍କନ ପକ୍ଷରୁ ନଗର ସଙ୍କୀର୍ତ୍ତନ, ସ୍ଥାନ: ଛେଣ୍ଡ କଲୋନି, ସମୟ: ସକାଳ ୫ଟା ୩୦ ।
- ସିଏଚ୍‌ଏସ୍‌ଇ ଓ ଏନ୍‌ଆଇଟି ଆନୁକୂଲ୍ୟରେ ରସାୟନ ଶିକ୍ଷକ ତାଲିମ କାର୍ଯ୍ୟକ୍ରମର ୩ୟ ଦିବସ, ସ୍ଥାନ: ଏନ୍‌ଆଇଟି ରାଉରକେଲା, ସମୟ: ପୂର୍ବାହ୍ନ ୧୦ଟା ।
- ରଥଯାତ୍ରା ପାଇଁ ପ୍ରସ୍ତୁତି ବୈଠକ, ସ୍ଥାନ: ନିଳାଦ୍ରୀ ବିହାର ଜଗନ୍ନାଥ ମନ୍ଦିର, ସମୟ ପୂର୍ବାହ୍ନ ୧୦ଟା ।
- ରଥଯାତ୍ରା ପାଇଁ ପ୍ରସ୍ତୁତି ବୈଠକ, ସ୍ଥାନ: ରାଉରକେଲା ଏସ୍‌ପି ଅଫିସ, ସମୟ: ମଧ୍ୟାହ୍ନ ୧୨ଟା ।
- ସମ୍ବିଧାନ ବଞ୍ଚାଅ କାର୍ଯ୍ୟକ୍ରମ, ସ୍ଥାନ: ଝିରପାଣି ଓ କୋଏଲନଗର, ସମୟ: ଅପରାହ୍ନ ୩ଟା ୩୦ ।
- ରାଧାକୃଷ୍ଣ ମନ୍ଦିରରେ ତ୍ରିଦିବସୀୟ ଭାଗବତ ପାରାୟଣ, ସ୍ଥାନ: ବାସନ୍ତୀ କଲୋନି, ସମୟ: ସନ୍ଧ୍ୟା ୫ଟା ୩୦ ।

କଳାହାଣ୍ଡି
- ମହିଳା ସ୍ୱାସ୍ଥ୍ୟକର୍ମୀଙ୍କ ଧାରଣା, ସ୍ଥାନ: ଭବାନୀପାଟଣା ଜିଲା ମୁଖ୍ୟ ଚିକିତ୍ସାଳୟ, ସମୟ: ପୂର୍ବାହ୍ନ ୧୦ଟା ।
- ବିକାଶ ଶିକ୍ଷାନୁଷ୍ଠାନରେ କର୍ମଶାଳା, ସ୍ଥାନ: ଭବାନୀପାଟଣା ବିକାଶ କଲେଜ, ସମୟ: ପୂର୍ବାହ୍ନ ୧୦ଟା ।

ବୌଦ୍ଧ
- ଜିଲାସ୍ତରୀୟ ସଡ଼କ ସୁରକ୍ଷା କମିଟି ବୈଠକ, ସ୍ଥାନ: ଜିଲାପାଳଙ୍କ ସଭାଗୃହ ବୌଦ୍ଧ, ସମୟ: ପୂର୍ବାହ୍ନ ୧୧ଟା ।

ଦେବଗଡ଼
- ପ୍ରାକୃତିକ କୃଷି ପ୍ରଣାଳିରେ ଚାଷ ସମ୍ପର୍କିତ ତାଲିମ ଶିବିର, ସ୍ଥାନ: କୃଷି ବିଜ୍ଞାନ କେନ୍ଦ୍ର, ଦେବଗଡ଼, ସମୟ: ପୂର୍ବାହ୍ନ ୧୧ଟା ୩୦ ।
- ମା' କନକ ଦୁର୍ଗାଙ୍କ ସନ୍ଧ୍ୟା ଆଳତି, ସ୍ଥାନ: ମଠ ସାହି, ମା' କନକ ଦୁର୍ଗା ମନ୍ଦିର, ସମୟ: ସନ୍ଧ୍ୟା ୭ଟା ।
- ସମୂହ ହନୁମାନ ଚାଳିଶା ପାଠ ସ୍ଥାନ: ଗୋପାଳଜୀ ମନ୍ଦିର, ହନୁମାନ ବାଟିକା, ପୁରୁଣାଗଡ଼ ପଞ୍ଚମୁଖୀ ହନୁମାନ ମନ୍ଦିର, ଦେବଗଡ଼ ସହର, ସମୟ: ସନ୍ଧ୍ୟା ୭ଟା ।

ସୁବର୍ଣ୍ଣପୁର
- ବିଧାନସଭା କମିଟିର ଜିଲା ଗସ୍ତ ଓ ଉନ୍ନୟନମୂଳକ କାର୍ଯ୍ୟର ସମୀକ୍ଷା, ସ୍ଥାନ: ସୁବର୍ଣ୍ଣପୁର ସର୍କିଟ ହାଉସ, ସମୟ: ପୂର୍ବାହ୍ନ ୧୧ଟା ।
- ବ୍ଲକ ମିଶନ ଶକ୍ତି ସଭାଗୃହରେ ଡାଇରିଆ ନିରୋଧ ସଚେତନତା କାର୍ଯ୍ୟକ୍ରମ, ସ୍ଥାନ: ମିଶନ ଶକ୍ତି ସଭାଗୃହ, ଡୁଙ୍ଗୁରିପାଲି, ସମୟ: ମଧ୍ୟାହ୍ନ ୧୨ଟା୩୦ ।
- ସୁବର୍ଣ୍ଣପୁରର ମା' ସୁରେଶ୍ୱରୀ ମନ୍ଦିରରେ ସ୍ୱତନ୍ତ୍ର ପୂଜାର୍ଚ୍ଚନା ଓ ସନ୍ଧ୍ୟା ଆଳତି, ସ୍ଥାନ: ମନ୍ଦିର ପରିସର, ସମୟ: ସନ୍ଧ୍ୟା ୬ଟା ୩୦ ।
- ତରଭା ମା' ପାଟ ମାହେଶ୍ୱରୀ ମନ୍ଦିରରେ ବିଶେଷ ପୂଜାର୍ଚ୍ଚନା ଓ ମଙ୍ଗଳ ଆଳତୀ, ସ୍ଥାନ: ମନ୍ଦିର ପ୍ରାଙ୍ଗଣ, ସମୟ: ସନ୍ଧ୍ୟା ୬ଟା ୪୫ ।

ନୂଆପଡ଼ା
- ଜିଲାସ୍ତରୀୟ ଗୋପବନ୍ଧୁ ସ୍ମାରକୀ ବକ୍ତୃତା ପ୍ରତିଯୋଗିତା, ସ୍ଥାନ: ମୃତ୍ତିକା ସଂରକ୍ଷଣ ସମ୍ମିଳନୀ କକ୍ଷ ନୂଆପଡ଼ା, ସମୟ: ସକାଳ ୯ଟା ୩୦ ।

ବ୍ରାଉନସୁଗାର କାରବାରରେ ମହିଳା

କାର୍‌ରେ ନେଉଥିବା ବେଳେ ଧରିଲା ପୋଲିସ

ଭଦ୍ରକ,୨୩।୬(ସନାତନ ରାଉତ)

ବ୍ରାଉନସୁଗାର କାରବାରରେ ମହିଳା। କାର୍‌ରେ ବ୍ରାଉନସୁଗାର ନେଉଥିବା ସମୟରେ ପାଟ୍ରୋଲିଂ ବେଳେ ଧରିଲା ପୋଲିସ। ରବିବାର ଅପରାହ୍ନରେ ଭଦ୍ରକ ପୁରୁଣାବଜାର ପୋଲିସ ଏମ୍‌ଭି ବେଙ୍କି ପାଇଁ ପାଟ୍ରୋଲିଂ କରୁଥିବା ବେଳେ ହଳଦୀଡିହ ବାଇପାସ୍ ନିକଟସ୍ଥ ନାଥସାହି ଛକରୁ ଏକ କାର୍‌ରୁ ୧୫.୮ ଗ୍ରାମ୍ ବ୍ରାଉନସୁଗାର ଜବତ କରିଛି। ଏଥିରେ ସମ୍ପୃକ୍ତ ୨ ମହିଳା ସମେତ ୩ଜଣ ପୋଲିସ ହାତରେ ଧରାପଡ଼ିଛନ୍ତି। ସେମାନେ ଭୁବନେଶ୍ୱର ଖଣ୍ଡଗିରି ଅଞ୍ଚଳର ବେଗୁନିଆ ଯଦୁପୁରର ଅଜୱାରି ବିବି(୫୭), ଶେଖ୍ ନାରୁଦ୍ଦିନ(୫୪) ଓ ତାଙ୍କ ସ୍ତ୍ରୀ ସଞ୍ଜିଦା ବିବି(୪୦)। ଏନେଇ ଏକ ମାମଲା (ନଂ.୧୪୩/୨୫) ରୁଜୁ କରାଯାଇ ଗିରଫ ୩ଜଣଙ୍କୁ ସୋମବାର କୋର୍ଟଚାଲାଣ କରାଯାଇଛି।

ପୁରୁଣାବଜାର ପୋଲିସ ପାଟ୍ରୋଲିଂ କରୁଥିବା ବେଳେ ସବ୍‌ଇନ୍ସପେକ୍ଟର ଦୀପ୍ତିରେଖା ସ୍ୱାଇଁଙ୍କ ସମେତ ପୋଲିସ ଟିମ୍ ଏକ ଧଳା ରଙ୍ଗର କାର୍ (ଓଡି –୩୩ –୧– ୭୩୬୬)କୁ ଅଟକାଇଥିଲେ। ଏଥିରେ ୨ଜଣ ମହିଳା ଓ ଜଣେ ପୁରୁଷ ଥିବାବେଳେ ଗାଡ଼ିରୁ ୧୫.୮ ଗ୍ରାମ୍‌ର ବ୍ରାଉନସୁଗାର ପ୍ୟାକେଟ୍ ମିଳିଥିଲା। ୩ ଅଭିଯୁକ୍ତଙ୍କୁ ସୋମବାର ଡାକ୍ତରୀ ମାଇନା ପରେ କୋର୍ଟଚାଲାଣ କରାଯାଇଥିବା ଅତିରିକ୍ତ ଏସ୍‌ପି ଅଂଶୁମାନ ଦ୍ୱିବେଦୀ ପ୍ରେସ୍ ବିଜ୍ଞପ୍ତିରେ ସୂଚନା ଦେଇଛନ୍ତି।

ପର୍ଯ୍ୟଟନ ପାଇଁ କୋହଳ ହେବ ପରିବେଶ କଟକଣା

ଓଡ଼ିଶା ୨୦୩୬ ସୁଦ୍ଧା ବିକଶିତ ହେବା ନେଇ ରାଜ୍ୟ ସରକାରଙ୍କ ଲକ୍ଷ୍ୟ ରହିଛି। ଏଥିପାଇଁ ଅନେକ ବିକାଶମୂଳକ କାର୍ଯ୍ୟକୁ ସରକାର ଗୁରୁତ୍ୱ ଦେଉଛନ୍ତି। ସେଥିମଧ୍ୟରେ ପର୍ଯ୍ୟଟନ କ୍ଷେତ୍ରର ବିକାଶ ଅନ୍ୟତମ। ପର୍ଯ୍ୟଟନ ଭିତ୍ତିଭୂମି ବିକାଶ ହୋଇପାରିଲେ ବିକଶିତ ଓଡ଼ିଶା ଲକ୍ଷ୍ୟ ସହଜ ହୋଇପାରିବ। ତେଣୁ ସରକାର ଏହି କ୍ଷେତ୍ରକୁ ପ୍ରୋତ୍ସାହନ ଦେବା ନିମନ୍ତେ ଜାତୀୟ ଉଦ୍ୟାନ, ବ୍ୟାଘ୍ର ସଂରକ୍ଷଣ ଅଞ୍ଚଳ, କୋଷ୍ଟାଲ ଜୋନ୍ ଏବଂ ରାମ୍‌ସାର୍ ଆର୍ଦ୍ରଭୂମି ଆଦି ପରିବେଶଗତ ସମ୍ବେଦନଶୀଳ ଅଞ୍ଚଳ(ଇଏସ୍‌ଜେଡ୍)ରେ କଟକଣା କୋହଳ କରିବାକୁ ଯୋଜନା କରିଛନ୍ତି। ହେଲେ ଏଥିରେ ଉଭୟ ଆଇନ ଏବଂ ପରିବେଶ ବିଶେଷଜ୍ଞମାନେ ଚିନ୍ତା ପ୍ରକଟ କରିଛନ୍ତି। ରାଜ୍ୟ ସରକାରଙ୍କ ଏହି ଯୋଜନା କାର୍ଯ୍ୟକାରୀ ହେଲେ ଜଙ୍ଗଲ, ବନ୍ୟପ୍ରାଣୀ ଏବଂ ଜୈବ ବିବିଧତା ସମ୍ପର୍କିତ ଆଇନ ଓ ଆଦିବାସୀଙ୍କ ଜୀବନଜୀବିକା ସମ୍ବଳିତ ଆଇନ ଦୁର୍ବଳ ହୋଇପଡ଼ିବ। ପରିଣାମ ସ୍ୱରୂପ ପରିବେଶ ବିପଦରେ ପଡ଼ିବ ଏବଂ ଜନଜାତିଙ୍କ ଅଧିକାର କ୍ଷୁଣ୍ଣ ହେବ । ଗତ ପ୍ରାୟ ଅଢ଼େଇ ଦଶନ୍ଧି ଧରି ଓଡ଼ିଶାବାସୀ ଭୟଙ୍କର ପ୍ରାକୃତିକ ବିପର୍ଯ୍ୟୟକୁ ସାମ୍ନା କରି ବ୍ୟାପକ କ୍ଷତି ସହିଛନ୍ତି। ତେଣୁ ବିକାଶ ନାମରେ ପରିବେଶକୁ ବିନାଶ ପହଞ୍ଚିଲା ଭଳି କୌଣସି ପଦକ୍ଷେପ ନିଆ ନ ଯିବାକୁ ବିଶେଷଜ୍ଞମାନେ ଚେତାଇ ଦେଇଛନ୍ତି।

ସରକାରଙ୍କ ଯୋଜନା, ଚିନ୍ତାରେ ବିଶେଷଜ୍ଞ

ଭୁବନେଶ୍ୱର,୨୩।୬ (ରବିନାରାୟଣ ଜେନା)

ପରିବେଶଗତ ସମ୍ବେଦନଶୀଳ ଅଞ୍ଚଳ (ଇଏସ୍‌ଜେଡ୍)ରେ ନିର୍ମାଣ ଏବଂ ବ୍ୟବସାୟିକ ଗତିବିଧି ନିଷିଦ୍ଧ ରହିଛି। ଏଭଳିସ୍ଥଳେ ପର୍ଯ୍ୟଟନ କ୍ଷେତ୍ରର ବିକାଶ ପାଇଁ ରାଜ୍ୟ ମୁଖ୍ୟ ଶାସନ ସଚିବଙ୍କ ଅଧ୍ୟକ୍ଷତାରେ ଗତ ମେ' ୩୦ରେ ଅନୁଷ୍ଠିତ ଉଚ୍ଚକ୍ଷମତା ସମ୍ପନ୍ନ ବୈଠକରେ ଇଏସ୍‌ଜେଡ୍ ବିଜ୍ଞପ୍ତିରେ ସଂଶୋଧନ ଆଣିବାକୁ ଆଲୋଚନା କରାଯାଇଥିଲା। ଫଳରେ ଇଏସ୍‌ଜେଡ୍‌ରେ ପର୍ଯ୍ୟଟନ ସମ୍ବଳିତ ନିର୍ମାଣ ଓ ବ୍ୟବସାୟିକ କାର୍ଯ୍ୟକଳାପ କରାଯାଇପାରିବ। ଅନ୍ୟ ଅର୍ଥରେ କହିବାକୁ ଗଲେ, ଜଙ୍ଗଲ ଜମିକୁ ଅଣଜଙ୍ଗଲ କ୍ଷେତ୍ରରେ ବ୍ୟବହାର କରାଯାଇପାରିବ। ଏନେଇ କେନ୍ଦ୍ରକୁ ରାଜ୍ୟ ସରକାରଙ୍କ ପକ୍ଷରୁ ଅନୁରୋଧ କରାଯିବାକୁ ପ୍ରସ୍ତାବ ରହିଛି। ଅର୍ଥାତ୍ ଜଙ୍ଗଲ ଜମିରେ ଆତିଥ୍ୟ ଭିତ୍ତିଭୂମି ନିର୍ମାଣ କରିବାକୁ ଅନୁମତି ଦେବା ଏବଂ ଉପକୂଳ ଅଞ୍ଚଳରେ ଅଧିକ ପର୍ଯ୍ୟଟନ ପ୍ରକଳ୍ପ ନିର୍ମାଣ ପାଇଁ ଉପକୂଳ ନିୟନ୍ତ୍ରଣ ଅଞ୍ଚଳ(ସିଆରଜେଡ୍) ବର୍ଗୀକରଣକୁ ପୁନଃସମୀକ୍ଷା କରିବା ପାଇଁ ରାଜ୍ୟ ସରକାରଙ୍କ ପକ୍ଷରୁ କେନ୍ଦ୍ରକୁ ଅନୁରୋଧ କରାଯିବାକୁ ପ୍ରସ୍ତାବ ରହିଛି।

ଇକୋ ସେନ୍ସିଟିଭ୍ ଜୋନ(ଇଏସ୍‌ଜେଡ୍) ହେଉଛି ପ୍ରତିରୋଧକ କ୍ଷେତ୍ର। ସଂରକ୍ଷିତ ଜଙ୍ଗଲ, ବନ୍ୟପ୍ରାଣୀ ଅଭୟାରଣ୍ୟ ଓ ଜାତୀୟ ଉଦ୍ୟାନର ବନ୍ୟପ୍ରାଣୀ ଏବଂ ଜୈବ ବିବିଧତାକୁ ସୁରକ୍ଷା ଦେବା ପାଇଁ ଇଏସ୍‌ଜେଡ୍ ବ୍ୟବସ୍ଥା କରାଯାଇଛି। ଏହାଦ୍ୱାରା ଖଣି ଖନନ, ନିର୍ମାଣ ଏବଂ ଶିଳ୍ପଜନିତ ପ୍ରଦୂଷଣ ଆଦି କ୍ଷତିକାରକ ମାନବୀୟ ଗତିବିଧିକୁ ପ୍ରତିରୋଧ କରାଯାଇପାରିବ। ହେଲେ ସରକାରଙ୍କ ଉପରୋକ୍ତ ଯୋଜନା ଏଥିରେ ଅନ୍ତରାୟ ସୃଷ୍ଟି କରିବ। ତେବେ କେନ୍ଦ୍ରଠାରୁ ଅନୁମତି ନେବା ସମୟରେ ସରକାରଙ୍କ ଏକ କମିଟିର ରିପୋର୍ଟ ବିଚାରକୁ ନିଆଯିବ। ସେହି କମିଟିରେ ଜଙ୍ଗଲ ଓ ପରିବେଶ ବିଭାଗ ଅତିରିକ୍ତ ମୁଖ୍ୟଶାସନ ସଚିବ ଅଧ୍ୟକ୍ଷ ରହିଥିବାବେଳେ ପିସିସିଏଫ୍ ବନ୍ୟପ୍ରାଣୀ, ପିସିସିଏଫ୍ (ହେଡ୍ ଅଫ୍ ଫରେଷ୍ଟ ଫୋର୍ସ), ଚିଲିକା ଉନ୍ନୟନ କର୍ତ୍ତୃପକ୍ଷ ଏବଂ ଶିମିଳିପାଳ ନିର୍ଦ୍ଦେଶକ ପ୍ରମୁଖ ରହିଛନ୍ତି। ସରକାରଙ୍କ ପକ୍ଷରୁ ଉକ୍ତ କମିଟି ପ୍ରତି ଦୁଇମାସରେ ଥରେ ଏହି ଇକୋ ସେନ୍‌ସିଟିଭ ଜୋନ୍ ଅଞ୍ଚଳ ଗସ୍ତ କରି ସେଠାକାର ସମସ୍ୟା ସମ୍ପର୍କରେ ଅବଗତ ହେବେ। ତେବେ ସରକାରଙ୍କ ବନ୍ୟପ୍ରାଣୀ ସଂରକ୍ଷଣ ନିୟମ–୧୯୭୨ ଅନୁଯାୟୀ ଜାତୀୟ ପାର୍କ ଅଞ୍ଚଳରେ କୌଣସି ବ୍ୟବସାୟିକ ନିର୍ମାଣ ହୋଇପାରିବ ନାହିଁ। ସେହିପରି ଜଙ୍ଗଲ କିସମ ଜମିକୁ ଅଣଜଙ୍ଗଲ ଭାବେ ବ୍ୟବହାର ଲାଗି ଗ୍ରାମସଭାର ଅନୁମତି ଆବଶ୍ୟକ। ଏହି ପରିପ୍ରେକ୍ଷୀରେ ସରକାରଙ୍କ ନିଷ୍ପତ୍ତିକୁ ନେଇ ପରିବେଶ ବିଶେଷଜ୍ଞମାନେ ଆପତ୍ତି ଉଠାଇଛନ୍ତି। ସେମାନଙ୍କ କହିବା କଥା ହେଲା, ସରକାରଙ୍କ ଏହି ନିଷ୍ପତ୍ତି ଦ୍ୱାରା ଆଗାମୀ ଦିନରେ ଇକୋ ସେନ୍‌ସିଟିଭ୍ ଜୋନ୍ ତଥା ବନ୍ୟପ୍ରାଣୀ ଏବଂ ଜୈବବିବିଧତା ଉପରେ କୁପ୍ରଭାବ ପଡିବ। ଆଉ ଏକ ଗୁରୁତ୍ୱପୂର୍ଣ୍ଣ ବିଷୟ ହେଉଛି, ସରକାରଙ୍କ ଦ୍ୱାରା ଗଠିତ କମିଟିରେ ପରିବେଶ ବିଶେଷଜ୍ଞ, ବନ୍ୟପ୍ରାଣୀ ବୈଜ୍ଞାନିକ କିମ୍ବା କୌଣସି ଜନଜାତି ବର୍ଗର ପ୍ରତିନିଧିଙ୍କୁ ସାମିଲ କରାଯାଇନାହିଁ।

ଢଗଢମାଳି

(କ୍ରମେ ଲୋକମୁଖରୁ ଓ ଜନମାନସରୁ ବିସ୍ମୃତ ହେଉଥିବା ଢଗଢମାଳିକୁ ପାଠିକା–ପାଠକଙ୍କ ନିକଟରେ ପହଞ୍ଚାଇବା ସକାଶେ ଧରିତ୍ରୀର ପ୍ରୟାସ)

ନିଆଁଲଗା ଘରେ ରହିବି ନାହିଁ
ଖଣ୍ଡିଆ ପଥୁରି ଧୋଇବି ନାହିଁ
ତାଟି କିଳା ମାଡ଼ ସହିବି ନାହିଁ।

ଯେଉଁ ଘରେ ବ୍ୟକ୍ତିଙ୍କୁ ସ୍ନେହ ଆଦର ମିଳି ନ ଥାଏ ସେ ଘର ପ୍ରତି ବ୍ୟକ୍ତିର ମୋହ ମାୟା ତୁଟି ଯାଇଥାଏ । ପରିବାର ସଦସ୍ୟଙ୍କ ମଧ୍ୟରେ ରହିଥିବା ସମ୍ପର୍କ କ୍ରମଶଃ ଫିକା ପଡ଼ିଯାଇଥାଏ । ଏପରି ସ୍ଥିତିରେ ଶାଶୁଘର ସଦସ୍ୟଙ୍କଠାରୁ କଥାକଥାକେ ମାଡ଼ଗାଳି ଶୁଣୁଥିବା ବୋହୂ ସେଠାରେ ଚଳିବାକୁ ଇଚ୍ଛାପ୍ରକାଶ ନ କରିବା ସ୍ୱାଭାବିକ ଅର୍ଥରେ ଏଭଳି ଉକ୍ତି ଉଲ୍ଲେଖ କରାଯାଇଛି ।

ନ ରସି ଭ୍ରମର ରସିଲା
ଜାଇ ଯୁଇ ଫୁଲ ପାଣିକି ପକାଇ
ପୋକଶୁଙ୍ଘା ମୂଳେ ବସିଲା।

ଯାହା ମନ ଯେଉଁଥିରେ ମାନିଲା । ଯାହା ମନୁଷ୍ୟ ପାଇଁ ଉପଲବ୍ଧ ହୁଏ ତାକୁ ଯଦି ସୁନ୍ଦର ଶୈଳୀ ମନେକରି ଗ୍ରହଣ କରାଯାଏ, ତାହା ବିପରୀତ ବୋଧ ସମାବେଶ ହେଲେ ସୁଦ୍ଧା ଅନ୍ୟର ସେଥିରେ ମନ ଖରାପ କରିବାର କିଛି କାରଣ ନ ଥାଏ। ପରୋକ୍ଷରେ ଭଲକୁ ଛାଡ଼ି ଭେଲକୁ ଆପଣେଇ ନେବା ବା ମୋହିବାର ଫଳ ଅନେକ ସମୟରେ ମନ୍ଦ ହେଉଥିବା ଅର୍ଥରେ ଏଭଳି ଉକ୍ତି ପ୍ରକାଶ କରାଯାଇଛି ।

ଓଡ଼ିଆ ଢଗଢମାଳି ଓ ଲୋକଗୀତ–ଫ୍ରେଣ୍ଡସ ପବ୍ଲିଶର୍ସ

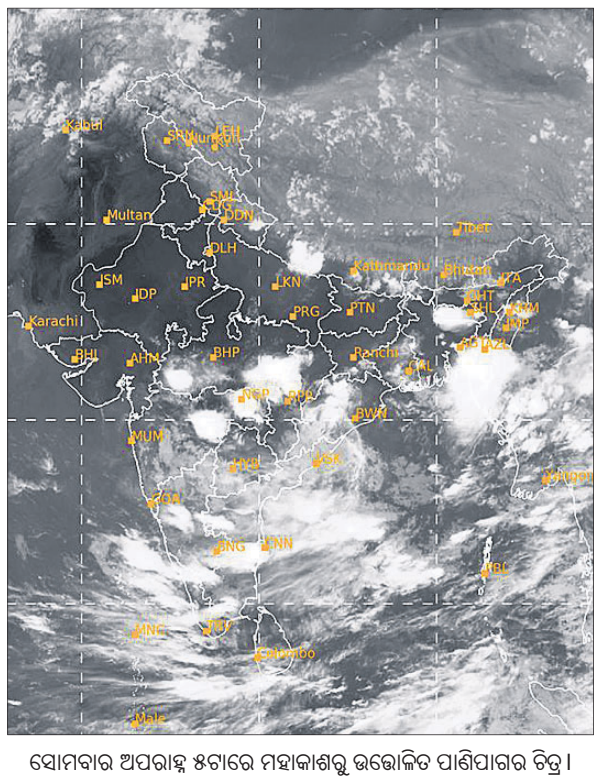

ସୋମବାର ଅପରାହ୍ନ ୫ଟାରେ ମହାକାଶରୁ ଉତ୍ତୋଳିତ ପାଣିପାଗର ଚିତ୍ର ।

ପ୍ରଥମ ପୃଷ୍ଠାରୁ...

ତେଲ ଦର ୫...

ମନ୍ତ୍ରୀ ହରଦୀପ୍ ସିଂ ପୁରୀ କହିଛନ୍ତି, ଦୀର୍ଘଦିନ ଧରି ଅନ୍ତର୍ଜାତୀୟ ବଜାରରେ ଅଶୋଧିତ ତୈଳ ଦର ୬୫ରୁ ୭୦ ଡଲାର ରହିଥିଲା ଓ ପରେ ୭୦ରୁ ୭୫ ଡଲାରକୁ ବୃଦ୍ଧି ପାଇଥିଲା । ଆମେରିକା ଆକ୍ରମଣ କରିବା ପରେ ସୋମବାର ତୈଳ ଦର ଗତ ୫ ମାସ ମଧ୍ୟରେ ସର୍ବାଧିକ ସ୍ତରରେ ପହଞ୍ଚିଛି । ତେବେ ବିଶ୍ୱ ବଜାରରେ ପର୍ଯ୍ୟାପ୍ତ ତୈଳ ଉପଲବ୍ଧ ଅଛି । ପାଶ୍ଚାତ୍ୟରୁ ଅଧିକ ତୈଳ ଆସୁଛି । ପାରମ୍ପରିକ ଯୋଗାଣକାରୀମାନେ ମଧ୍ୟ ରାଜସ୍ୱ ଆବଶ୍ୟକତା ପାଇଁ ଯୋଗାଣ ଜାରି ରଖିବାକୁ ଚାହାନ୍ତି । ଆମ ତୈଳ ବିପଣନ କମ୍ପାନୀଗୁଡ଼ିକ ପାଖରେ ଅନେକ ସପ୍ତାହ ପାଇଁ ପର୍ଯ୍ୟାପ୍ତ ଇନ୍ଧନ ରହିଥିବାବେଳେ ବିଭିନ୍ନ ରୁଟ୍ ଦେଇ ଆମଦାନୀ ଜାରି ରହିଛି ବୋଲି ପେଟ୍ରୋଲିୟମ ମନ୍ତ୍ରୀ କହିଛନ୍ତି ।

ହୀରାକୁଦରେ ନିର୍ମାଣ...

ବିଭାଗୀୟ ଅଧିକାରୀ ରହିଥିଲେ । ସିପିଏମ୍‌ୟୁଙ୍କ ପକ୍ଷରୁ ପ୍ରଦାନ କରାଯାଇଥିବା ପ୍ରସ୍ତାବ ଅନୁଯାୟୀ, ୫ଟି ଆଡିବନ୍ଧ ଲାଗି ୮୮୪.୩୮କୋଟି ଟଙ୍କା ଖର୍ଚ୍ଚ ହେବ । ଏହାସହିତ ହୀରାକୁଦର ଭୂତଳ ଜଳ ସର୍ବେକ୍ଷଣ କରିବା ସହିତ ଫାଟ ମରାମତି କରିବା

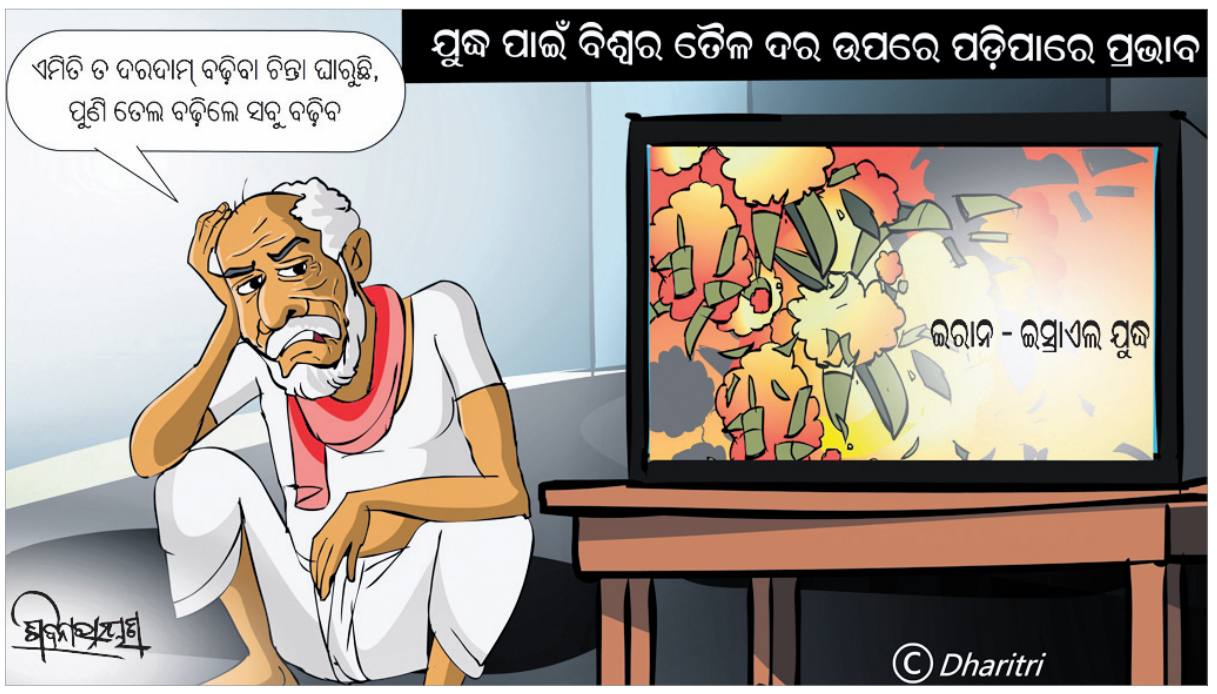

ଦେଶର ରାଜନୀତିର ମୋଡ଼ ପରିବର୍ତ୍ତନ କରିଥିଲେ ଶ୍ୟାମାପ୍ରସାଦ: ମନମୋହନ

ଭୁବନେଶ୍ୱର,୨୩।୬(ସୁନିତ୍ ମିଶ୍ର)

ଶ୍ୟାମାପ୍ରସାଦ ମୁଖାର୍ଜୀ ହେଲେ ଆମ ସମସ୍ତଙ୍କ ପାଇଁ ପ୍ରେରଣାଦାୟୀ। ତାଙ୍କ ବଳିଦାନ ଦିବସ ଆମ ସମସ୍ତଙ୍କ ପାଇଁ ସ୍ମରଣୀୟ ଓ ପ୍ରତିବଦ୍ଧତାର ଦିନ। ସେ ଦେଶର ରାଜନୀତିରେ ମୋଡ଼ ପରିବର୍ତ୍ତନ କରିଥିଲେ। ତାଙ୍କ ଦୃଢତା ଏବଂ ଆତ୍ମବିଶ୍ୱାସ ପାଇଁ ଦେଶର ଏକତା ଅଖଣ୍ଡତା ଓ ସାର୍ବଭୌମତ୍ୱ ରକ୍ଷା ହୋଇପାରିଛି। ସେ ଥିଲେ ତ୍ୟାଗ, ତପସ୍ୟା ଓ ବଳିଦାନର ପ୍ରତୀକ ବୋଲି ୭୩ ତମ ବଳିଦାନ ଦିବସରେ ଭାଜପା ରାଜ୍ୟ ସଭାପତି ମନମୋହନ ସାମଲ କହିଛନ୍ତି।

ଭାଜପା ରାଜ୍ୟ କାର୍ଯ୍ୟାଳୟଠାରେ ଅନୁଷ୍ଠିତ ଏହି କାର୍ଯ୍ୟକ୍ରମରେ ମନମୋହନ କହିଛନ୍ତି, ମୁଖାର୍ଜୀଙ୍କ ଦୃଢତା ଓ ଆତ୍ମବିଶ୍ୱାସ ପାଇଁ ଦେଶ ଆଜି ଏଭଳି ସ୍ଥିତିରେ ପହଞ୍ଚିଛି। ଦେଶର ବିକାଶ, ସାମାଜିକ ନୀତି, ରାଷ୍ଟ୍ରୀୟ ସୁରକ୍ଷା ନୀତି ଏବଂ ରାଷ୍ଟ୍ରୀୟ ଏକତା ପାଇଁ ସେ ସଂକଳ୍ପବଦ୍ଧ ଥିଲେ। ଶିକ୍ଷା ମାଧ୍ୟମରେ ଦେଶର ଲୋକଙ୍କ ମଧ୍ୟରେ ରାଷ୍ଟ୍ରୀୟତା, ଜାତୀୟତାବାଦ ଓ ଦେଶଭକ୍ତି ବଢେଇବା ସହ ପୂର୍ବତନ ଶିକ୍ଷା ବ୍ୟବସ୍ଥାର ଆମୂଳଚୂଳ ପରିବର୍ତ୍ତନ ଉପରେ ଡ. ମୁଖାର୍ଜୀ ଜୋର ଦେଇଥିଲେ। ୧୯୫୧ରେ ପ୍ରତିଷ୍ଠା ହୋଇଥିବା ଭାରତୀୟ ଜନସଂଘ ପରବର୍ତୀ ସମୟରେ ଭାଜପା ଭଳି ବିଶାଳ ରାଜନୈତିକ ଦଳରେ ପରିଣତ ହୋଇଛି। ଏବେ ସାରା ଦୁନିଆ ଭାଜପାର ବିଶ୍ୱରୂପ ଦେଖୁଛି ବୋଲି ସେ କହିଛନ୍ତି। ଏହି କାର୍ଯ୍ୟକ୍ରମରେ ବୁଦ୍ଧିଜୀବୀ ପ୍ରକୋଷ୍ଠର ଆବାହକ ସୁଦର୍ଶନ ନାୟକ ମଞ୍ଚ ପରିଚାଳନା କରିଥିବାବେଳେ ପୂର୍ବତନ ରାଜ୍ୟ ସଭାପତି ସମୀର ମହାନ୍ତି, ନଗର ଉନ୍ନୟନ ମନ୍ତ୍ରୀ କୃଷ୍ଣଚନ୍ଦ୍ର ମହାପାତ୍ର, ରାଜ୍ୟ ସାଧାରଣ ସମ୍ପାଦକ ଶାରଦା ଶତପଥୀ ପ୍ରମୁଖ ଉପସ୍ଥିତ ଥିଲେ।

କାର୍ଯ୍ୟକ୍ରମରେ ଉପସ୍ଥିତ ମନ୍ତ୍ରୀ ଓ ଦଳୀୟ ନେତୃବୃନ୍ଦ।

ରଥଯାତ୍ରା ପାଇ ୨୬୫ ଅତିରିକ୍ତ ହସ୍ପିଟାଲ୍ ବେଡ୍

ତାଳବଣିଆରେ ହେବ ଶୀତତାପ ନିୟନ୍ତ୍ରିତ ହିଟ୍‌ଷ୍ଟ୍ରୋକ କେନ୍ଦ୍ର

ଭୁବନେଶ୍ୱର, ୨୩।୬ (ବନ୍ଦନା ସେଠୀ)

ବିଶ୍ୱପ୍ରସିଦ୍ଧ 'ରଥଯାତ୍ରା' ପାଇଁ ସ୍ୱାସ୍ଥ୍ୟ ଓ ଚିକିତ୍ସା ବ୍ୟବସ୍ଥାକୁ ବ୍ୟାପକ କରାଯାଇଥିବା ନେଇ ସ୍ୱାସ୍ଥ୍ୟ ଓ ପରିବାର କଲ୍ୟାଣ ବିଭାଗ ଏବଂ ପୁରୀ ଜିଲା ପ୍ରଶାସନ ପକ୍ଷରୁ ଘୋଷଣା କରାଯାଇଛି। ଚଳିତବର୍ଷ ୨୬୫ଟି ଅତିରିକ୍ତ ହସ୍ପିଟାଲ ବେଡ୍‌ର ବ୍ୟବସ୍ଥା କରାଯାଇଛି। ଏଥିମଧ୍ୟରେ ପୁରୀ ସରକାରୀ ଏଏନ୍‌ଏମ୍ ଟ୍ରେନିଂ ସେଣ୍ଟରରେ ୧୦୦ଟି ଅତିରିକ୍ତ ଶଯ୍ୟା ଏବଂ ଟିବିଆଇଡିଏଚ୍‌ରେ ୧୫ଟି ଆଇସିୟୁ ଶଯ୍ୟା ଅନ୍ତର୍ଭୁକ୍ତ। ସେହିପରି ଜିଲା ମୁଖ୍ୟ ଚିକିତ୍ସାଳୟ ୫୦ଟି ସାଧାରଣ ଶଯ୍ୟା, ୮ଟି ବର୍ନୱାର୍ଡ ବେଡ୍ ଏବଂ ୧୦ଟି ଆଇସିୟୁ ଶଯ୍ୟା ସମେତ ୬୮ଟି ଶଯ୍ୟା ସଂରକ୍ଷିତ ରହିଛି। ଏଥିସହ ଜିଲା ମୁଖ୍ୟ ଚିକିତ୍ସାଳୟ ବ୍ଲଡ୍ ବ୍ୟାଙ୍କରେ ୨୦୦ୟୁନିଟ ରକ୍ତ ସଂରକ୍ଷିତ ହୋଇଛି ଏବଂ ଯେକୌଣସି ଜରୁରୀକାଳୀନ ପରିସ୍ଥିତିର ମୁକାବିଲା ପାଇଁ ଦୁଇଟି ଛୋଟ ଅପରେଶନ ଥିଏଟର ଓ ସ୍ୱତନ୍ତ୍ର ଡ୍ରେସିଂ ରୁମ୍ ସ୍ଥାପନ କରାଯାଇଛି। ରଥଯାତ୍ରା ସମୟରେ ଅତିରିକ୍ତ ସହାୟତା ପ୍ରଦାନ କରିବା ଉଦ୍ଦେଶ୍ୟରେ ପ୍ରଥମଥର ପାଇଁ ଏମ୍ସ ଭୁବନେଶ୍ୱର ପକ୍ଷରୁ ଚିକିତ୍ସା କେନ୍ଦ୍ରରେ ସ୍ୱତନ୍ତ୍ର ଡାକ୍ତର ଟିମ୍ ନିୟୋଜିତ କରାଯିବ। ୬୯ଟି ପ୍ରାଥମିକ ଚିକିତ୍ସା କେନ୍ଦ୍ରର ବ୍ୟାପକ ନେଟ୍‌ୱର୍କ କାର୍ଯ୍ୟ କରିବ। ଏଥିରେ ୩୨ଟି ସରକାରୀ ପ୍ରାଥମିକ ଚିକିତ୍ସା କେନ୍ଦ୍ର ଜୁନ୍ ୨୭ରୁ ଜୁଲାଇ ୮ପର୍ଯ୍ୟନ୍ତ କାର୍ଯ୍ୟ କରିବ ଏବଂ ୩୭ଟି ସ୍ୱେଚ୍ଛାସେବୀ ସଂଗଠନ-ସହାୟତାପ୍ରାପ୍ତ କେନ୍ଦ୍ର ଗୁରୁତ୍ୱପୂର୍ଣ୍ଣ ସ୍ଥାନରେ ରହିବ। ପ୍ରତ୍ୟେକ କେନ୍ଦ୍ରରେ ଏମ୍‌ବିବିଏସ/ଆୟୁଷ ଡାକ୍ତର, ଫାର୍ମାସିଷ୍ଟ ଏବଂ ସହାୟକ କର୍ମଚାରୀ ନିୟୋଜିତ ରହିବେ। ରଥଯାତ୍ରା, ବାହୁଡ଼ା ଯାତ୍ରା ଏବଂ ସୁନବେଶରେ ୨୪ଘଣ୍ଟିଆ ସ୍ୱାସ୍ଥ୍ୟସେବା ଜାରି ରହିବ। ସିଂହଦ୍ୱାର, ଗୁଣ୍ଡିଚା ମନ୍ଦିର ଏବଂ ଜଗନ୍ନାଥ ବଲ୍ଲଭ ପାର୍କିଂ ସମେତ ୯ଟି କେନ୍ଦ୍ର, ପୁରୀ-ଭୁବନେଶ୍ୱର ରାସ୍ତାରେ ୮ଟି କେନ୍ଦ୍ର, ସ୍ୱର୍ଗଦ୍ୱାର ଏବଂ ଲାଇଟ୍‌ହାଉସ ସମେତ ସମୁଦ୍ର ବେଳାଭୂମି ସ୍ଥାନରେ ୫ଟି କେନ୍ଦ୍ର, ପୁରୀ-କୋଣାର୍କ ରାସ୍ତାରେ ୪ଟି କେନ୍ଦ୍ର ଏବଂ ପୁରୀ ସହରରେ ୨ଟି କେନ୍ଦ୍ର କାର୍ଯ୍ୟ କରିବ।

ସେହିପରି ପାଣିପାଗ ସମ୍ବନ୍ଧୀୟ ସ୍ୱାସ୍ଥ୍ୟ ସମସ୍ୟାର ସମାଧାନ ପାଇଁ ତାଳବଣିଆରେ ୧୦ ଶଯ୍ୟାବିଶିଷ୍ଟ ଶୀତତାପ ନିୟନ୍ତ୍ରିତ ହିଟ୍‌ଷ୍ଟ୍ରୋକ କେନ୍ଦ୍ର ସ୍ଥାପନ କରାଯାଇଛି। ଜରୁରୀକାଳୀନ ଚିକିତ୍ସା ପରିବହନ ପାଇଁ ୩୧ଟି ସରକାରୀ ଆମ୍ବୁଲାନ୍ସ ଏବଂ ସ୍ୱେଚ୍ଛାସେବୀ ସହାୟତାରେ ୪୩ଟି ଆମ୍ବୁଲାନ୍ସକୁ ମିଶାଇ ମୋଟ ୭୪ଟି ଆମ୍ବୁଲାନ୍ସ ଉପଲବ୍ଧ ରହିବ। ଏହାବାଦ୍ ଅନ୍ୟ ଜିଲାରୁ ୩୭୮ଜଣ ଅତିରିକ୍ତ ସ୍ୱାସ୍ଥ୍ୟ ବିଶେଷଜ୍ଞ ନିୟୋଜିତ ହେବେ। ବିଶେଷଜ୍ଞ ଟିମ୍‌ରେ ୨ଜଣ କାର୍ଡିଓଲୋଜିଷ୍ଟ ଏବଂ ୨ଜଣ ନ୍ୟୁରୋସର୍ଜନଙ୍କ ସମେତ ୪ଜଣ ବିଶେଷଜ୍ଞ, ୯୮ଜଣ ଡାକ୍ତର, ୧୫ଜଣ ଏମ୍ସ ଡାକ୍ତର, ୫୦ଜଣ ଆୟୁଷ ଚିକିତ୍ସା ଅଧିକାରୀ, ଜଣେ ଏପିଡେମିଓଲୋଜିଷ୍ଟ, ଜଣେ ମାଇକ୍ରୋବାୟୋଲୋଜିଷ୍ଟ, ୫୦ଜଣ ଫାର୍ମାସିଷ୍ଟ, ୫୦ଜଣ ଚିକିତ୍ସା କର୍ମଚାରୀ, ୩୦ଜଣ ନର୍ସିଂ ଅଧିକାରୀ, ୫ଜଣ ଖାଦ୍ୟ ନିରାପତ୍ତା ଅଧିକାରୀଙ୍କ ସମେତ ଚିକିତ୍ସା ପରିବହନ ସେବା ପାଇଁ ୨୪ଜଣ ଡ୍ରାଇଭର ରହିବେ।

କଣ୍ଟ୍ରୋଲ ରୁମ୍ ନମ୍ବର ଜାରି କଲା ସ୍ୱାସ୍ଥ୍ୟ ବିଭାଗ

ରଥଯାତ୍ରା ପାଇଁ ବିଭିନ୍ନ ହୋଟେଲ, ରେଷ୍ଟୁରାଣ୍ଟ ଏବଂ ଖାଦ୍ୟ ପ୍ରତିଷ୍ଠାନରେ ପ୍ରଶାସନ ପକ୍ଷରୁ ୨୪୯ଟି ଯାଞ୍ଚ କରାଯାଇ ୪୯୪ କିଲୋଗ୍ରାମ ଅସ୍ୱାସ୍ଥ୍ୟକର ଖାଦ୍ୟ ନଷ୍ଟ କରାଯାଇଛି। ଏଥିସହ ପରୀକ୍ଷା ପାଇଁ ୮୪ଟି ଖାଦ୍ୟ ଓ ୨୨ଟି ପାଣି ନମୁନା ସଂଗ୍ରହ କରାଯାଇଛି। ହଇଜା ପ୍ରତିରୋଧ ପାଇଁ ୧୦ଟି ଷ୍ଟୁଲ କଲ୍‌ଚର୍ ପରୀକ୍ଷା କରାଯିବା ସହ ୮୨ଟି ପାଣି ବିଶ୍ଳେଷଣ ସମ୍ପୂର୍ଣ୍ଣ ହୋଇଛି। ସ୍ୱାସ୍ଥ୍ୟ ସମ୍ବନ୍ଧୀୟ କାର୍ଯ୍ୟକଳାପର ସମନ୍ୱୟ ଏବଂ ଜରୁରୀକାଳୀନ ପରିସ୍ଥିତିର ମୁକାବିଲା ପାଇଁ କଣ୍ଟ୍ରୋଲ ରୁମ୍ ୨୪ ଘଣ୍ଟା କାର୍ଯ୍ୟ କରିବ। ଯେକୌଣସି ଚିକିତ୍ସା ସହାୟତା କିମ୍ବା ସ୍ୱାସ୍ଥ୍ୟସେବା ସମ୍ପର୍କିତ ସୂଚନା ପାଇଁ କଣ୍ଟ୍ରୋଲ ରୁମ୍ ମୋବାଇଲ ନମ୍ବର ନଂ. ୯୧-୬୩୭୦୫୬୦୨୪୭ ଏବଂ ଲ୍ୟାଣ୍ଡଲାଇନ ନମ୍ବର ୦୬୭୫୨-୨୨୨୧୭୫ରେ ଯୋଗାଯୋଗ କରିବାକୁ ପରାମର୍ଶ ଦେଇଛି ସ୍ୱାସ୍ଥ୍ୟ ବିଭାଗ।

ନବୀନ ସୁସ୍ଥ ବୋଲି ଭିଡିଓ ବାର୍ତ୍ତାରେ କହିଲେ ପ୍ରେମ୍

ଭୁବନେଶ୍ୱର,୨୩।୬(ସୁନିତ୍ ମିଶ୍ର)

ବିରୋଧୀ ଦଳ ନେତା ନବୀନ ପଟ୍ଟନାୟକଙ୍କ ବଡ଼ ଭାଇ ପ୍ରେମ୍ ପଟ୍ଟନାୟକ ସୋମବାର ସମସ୍ତ ଓଡ଼ିଆଙ୍କ ପାଇଁ ଏକ ଭିଡିଓ ବାର୍ତ୍ତା ଜାରି କରିଛନ୍ତି। ମାତ୍ର ୩୬ ସେକେଣ୍ଡର ଏହି ଭିଡିଓ ବାର୍ତ୍ତା ଜରିଆରେ ପ୍ରେମ୍ ପଟ୍ଟନାୟକ କହିଛନ୍ତି, ସେ ହେଉଛନ୍ତି ନବୀନ ବାବୁଙ୍କ ବଡ଼ ଭାଇ। ଗତ ରବିବାର ନବୀନଙ୍କ ଅସ୍ତ୍ରୋପ୍ରଚାର ହୋଇଛି, ସେ ଏବେ ବହୁତ ଭଲ ଅଛନ୍ତି। ସେ ଶୌଚାଳୟ ପର୍ଯ୍ୟନ୍ତ ଚାଲିକି ମଧ୍ୟ ଯାଇପାରୁଛନ୍ତି। ତାଙ୍କ ବିଷୟରେ ଚିନ୍ତା କରୁଥିବା ସମସ୍ତ ଓଡ଼ିଶାବାସୀଙ୍କୁ ଧନ୍ୟବାଦ ଯେଉଁମାନେ ତାଙ୍କୁ ଏତେ ଭଲ ପାଉଛନ୍ତି। ସମସ୍ତଙ୍କ ଶୁଭେଚ୍ଛା ଏବଂ ପ୍ରାର୍ଥନା ଯୋଗୁ ସେ ତୁରନ୍ତ ସୁସ୍ଥ ହୋଇ ଫେରିବେ। ସମସ୍ତଙ୍କୁ ନମସ୍କାର ଏବଂ ଜୟ ଜଗନ୍ନାଥ ବୋଲି ଭିଡିଓ ଜରିଆରେ ପ୍ରେମ୍ କହିଛନ୍ତି।

ଚା' ଖଟିରେ ମାଙ୍କଡ଼

ମୋରଡ଼ା,୨୩।୬ (ସ୍ମାରକ ମାଝୀ)

ସ୍ନେହରେ ବନ୍ଧା ଏ ଜଗତ। ଟିକେ ଭଲପାଇବା ମିଳିଲେ ପ୍ରାଣୀ ବି ମଣିଷର ଆପଣାର ହୋଇଯାନ୍ତି। ଯେଉଁ ମାଙ୍କଡ଼ ବାଡ଼ିରେ ଥିବା ଫସଲ ଖାଇ ନଷ୍ଟ କରେ ଆଉ ମଣିଷ ତାକୁ ଟେକାପଥର ମାରି ଘଉଡ଼ାଇ ଦିଏ, ସେହି ମାଙ୍କଡ଼କୁ ପୁଣି ଭଲପାଇବା ଦେଇ ମଣିଷ ଖାଇବାକୁ ଦିଏ। ଚା' ଖଟିରେ ମଣିଷଙ୍କ ସହ ଚା' ପିଏ। ଏମିତି ଘଟଣା ଦେଖିବାକୁ ମିଳିଛି ମୟୂରଭଞ୍ଜ ଜିଲା ରାସଗୋବିନ୍ଦପୁର ଅଞ୍ଚଳରେ।

ସୂଚନା ଅନୁଯାୟୀ, ରବିବାର ଜଣେ ଯୁବକ ବାଇକ୍‌ରେ ରାସଗୋବିନ୍ଦପୁର ଆଡକୁ ଯାଉଥିବା ସମୟରେ ସାରୁମୂଳା ପଞ୍ଚାୟତର ବାଗସାହି ନିକଟରେ ଏକ ମାଙ୍କଡ଼ ଉକ୍ତ ଯୁବକଙ୍କ ବାଇକ ପଛରେ ଆସି ବସିପଡ଼ିଥିଲା। ଏହାପରେ ଯୁବକ ଜଣକ ଉକ୍ତ ମାଙ୍କଡ଼କୁ ରାସଗୋବିନ୍ଦପୁର ବଜାର ନିକଟରେ ଛାଡ଼ି ପଳାଇଥିଲେ। ତେବେ ସ୍ଥାନୀୟ ଦୁର୍ଗାମଣ୍ଡପ ନିକଟସ୍ଥ ଏକ ଚା' ଖଟିକୁ ଉକ୍ତ ମାଙ୍କଡ଼ ଆସିଥିଲା। ଖଟିରେ ବସିଥିବା କେତେଜଣ ଯୁବକଙ୍କୁ ଉକ୍ତ ମାଙ୍କଡ଼ଟି ତାର ନିରୀହ ଆଖିରେ ଚାହିଁ ରହିଥିଲା। ରାସଗୋବିନ୍ଦପୁର ଅଞ୍ଚଳର ଇନ୍ଦ୍ରଜିତ ଦାସ ମାଙ୍କଡ଼କୁ ସ୍ନେହ ଆଦରରେ ଖାଇବାକୁ ଦେଲେ। ଇନ୍ଦ୍ରଜିତ ପ୍ରଥମେ ମାଙ୍କଡ଼କୁ ଚା' ପିଇବାକୁ ଦେଇଥିଲେ। ବେଶ୍ ଖୁସିର ସହିତ ମାଙ୍କଡ଼ଟି ଚା' ପିଇଥିଲା। ପରେ ମୁଢ଼ି ସହିତ ତରକାରି ଏବଂ ପରେ କଦଳୀ ମଧ୍ୟ ଖାଇଥିଲା। ତେବେ କୌତୂହଳର କଥା ଉକ୍ତ ମାଙ୍କଡ଼ ସାଦା ପାନ ମଧ୍ୟ ଖାଇଥିଲା। ଏସବୁ ଖାଇସାରିବା ପରେ ମାଙ୍କଡ଼ଟି ସ୍ଥାନୀୟ ଅଞ୍ଚଳ ଲୋକଙ୍କ ଘରକୁ ଯାଉଛି। ସବୁଠି ତାକୁ ଖୁସି ଆଦରରେ ଖାଦ୍ୟ, ପାନୀୟ ମଧ୍ୟ ଦିଆଯାଉଥିବା ଦେଖିବାକୁ ମିଳୁଛି।

ମାଙ୍କଡ଼ ଚା' ପିଉଛି।

ଧୈର୍ଯ୍ୟ, ସାହସ, ମାର୍ଗଦର୍ଶନ ଦ୍ୱାରା ନିଶା ନିବାରଣ ସମ୍ଭବ: ରାଜ୍ୟପାଳ

ଭୁବନେଶ୍ୱର,୨୩।୬ (ରବିନାରାୟଣ କେନା)

ନିଶା କେବଳ ବ୍ୟକ୍ତିଙ୍କୁ ନୁହେଁ, ସେମାନଙ୍କ ପରିବାର ଏବଂ ସମାଜକୁ ପ୍ରଭାବିତ କରିଥାଏ। ନିଶା ସ୍ୱାସ୍ଥ୍ୟକୁ କ୍ଷତି ପହଞ୍ଚାଏ, ସମ୍ପର୍କ ଭାଙ୍ଗେ ଏବଂ ସାମାଜିକ ଓ ଆଇନଗତ ସମସ୍ୟା ସୃଷ୍ଟି କରେ। ଉପଯୁକ୍ତ ଚିକିତ୍ସା ସହିତ ଧୈର୍ଯ୍ୟ, ସାହସ ଏବଂ ଉପଯୁକ୍ତ ମାର୍ଗଦର୍ଶନ ଦ୍ୱାରା ନିଶା ନିବାରଣ ସମ୍ଭବ ହୋଇପାରିବ ବୋଲି ରାଜ୍ୟପାଳ ଡ. ହରିବାବୁ କମ୍ଭମ୍‌ପାଟି କହିଛନ୍ତି।

ରାଜଭବନରେ ନିଶା ନିବାରଣ ସମ୍ପର୍କିତ ସଚେତନତା କାର୍ଯ୍ୟକ୍ରମ

ସୋମବାର ରାଜଭବନର ନ୍ୟୁ-ଅଭିଷେକ ହଲ୍‌ରେ ଆୟୋଜିତ ନିଶା ନିବାରଣ ସମ୍ପର୍କିତ ସଚେତନତା ଅଭିଯାନରେ ଉଦ୍‌ବୋଧନ ଦେଇ ରାଜ୍ୟପାଳ କହିଛନ୍ତି, ନିଶା ନିବାରଣ ଏକ ଶୀଘ୍ର ସମାଧାନର ପ୍ରସଙ୍ଗ ନୁହେଁ। ନିଶା ନିବାରଣ ପାଇଁ ସମୟ, ସାହସ, ପରିବାରର ଭୂମିକା, ଗୋଷ୍ଠୀ ସଚେତନତା ଏବଂ ପ୍ରାରମ୍ଭରୁ ହସ୍ତକ୍ଷେପ ରହିଲେ ଲୋକମାନେ ନିଶାଠୁ ଦୂରେଇ ନିଜ ଜୀବନକୁ ପୁନଃ ନିର୍ମାଣ କରିପାରିବେ। ହେଲେ ଅଧିକାଂଶ ଲୋକେ ଏଥିପ୍ରତି ସଚେତନ ହୋଇ ନ ଥାନ୍ତି।

ରାଜ୍ୟପାଳ ପୁଣି କହିଛନ୍ତି, ସାଙ୍ଗସାଥୀଙ୍କ ଚାପ, ମାନସିକ, ସ୍ୱାସ୍ଥ୍ୟଗତ ସମସ୍ୟା କିମ୍ବା କୌତୂହଳ ଯୋଗୁ ଲୋକମାନେ ନିଶାଗ୍ରସ୍ତ ହୋଇ ସମୟକ୍ରମେ ନିଶା ଉପରେ ନିର୍ଭରଶୀଳ ହୋଇଯାଆନ୍ତି ଏବଂ ନିଶା ଛାଡ଼ି ପାରନ୍ତି ନାହିଁ। ନିଶାଦ୍ରବ୍ୟ ଅପବ୍ୟବହାର ଜାଲରେ ଯୁବପିଢ଼ିଙ୍କୁ ଫସିବାରୁ ରୋକିବା ପାଇଁ ପରିବାରର ଦୃଢ଼ ସମର୍ଥନ, ବ୍ୟାପକ ଗୋଷ୍ଠୀ ସଚେତନତା ଏବଂ ପ୍ରାରମ୍ଭିକ ହସ୍ତକ୍ଷେପର ଗୁରୁତ୍ୱ ଉପରେ ରାଜ୍ୟପାଳ ଗୁରୁତ୍ୱାରୋପ କରିଥିଲେ। ଏହି କାର୍ଯ୍ୟକ୍ରମରେ ଏସ୍‌ଟିଏଫ୍ ଡିଆଇଜି ପିନାକ ମିଶ୍ର ନିଜ ବକ୍ତବ୍ୟରେ ବର୍ଦ୍ଧିତ ନିଶା ସମସ୍ୟା, ଏହାକୁ ହ୍ରାସ କରାଯିବା ନିମନ୍ତେ ସରକାରୀସ୍ତରରେ କାର୍ଯ୍ୟକାରୀ ହେଉଥିବା ବିଭିନ୍ନ ପ୍ରୟାସ ଏବଂ ଏହାର ସମାଧାନର ଉପାୟ ଉପରେ ଆଲୋକପାତ କରିଥିଲେ। ଆରକ୍ଷୀ ମହାନିର୍ଦ୍ଦେଶକ (କ୍ରାଇମ ବ୍ରାଞ୍ଚ) ବିନୟତୋଷ ମିଶ୍ର, ରାଜ୍ୟପାଳଙ୍କ ପ୍ରମୁଖ ଶାସନ ସଚିବ ଏନ୍‌ବିଏସ୍ ରାଜପୁତ ଓ ରାଜଭବନର ଅଧିକାରୀ ଏବଂ କର୍ମଚାରୀ ଏହି କାର୍ଯ୍ୟକ୍ରମରେ ଉପସ୍ଥିତ ଥିଲେ।

ପ୍ରଧାନମନ୍ତ୍ରୀ, ମୁଖ୍ୟମନ୍ତ୍ରୀଙ୍କ ଦ୍ୱାରା ଲକ୍ଷପତି ଦିଦି ଭାବେ ପୁରସ୍କୃତ ହେଲେ ବଣ୍ଡା ମହିଳା

ମାଲକାନଗିରି,୨୩।୬ (ଦୁର୍ଯ୍ୟୋଧନ ପାତ୍ର)

ମାଲକାନଗିରି ଜିଲାର ଜଣେ ବଣ୍ଡା ମହିଳା ଲକ୍ଷପତି ଦିଦି ପୁରସ୍କାର ପାଇ ଜିଲାକୁ ଗୌରବାନ୍ୱିତ କରିଛନ୍ତି। ରାଜ୍ୟ ସରକାରଙ୍କ ୧ ବର୍ଷ ପୂର୍ତ୍ତି ଓ କେନ୍ଦ୍ର ସରକାରଙ୍କ ୧୧ ବର୍ଷ ପୂର୍ତ୍ତି ଉପଲକ୍ଷେ ପ୍ରଧାନମନ୍ତ୍ରୀ ନରେନ୍ଦ୍ର ମୋଦି ଭବନେଶ୍ୱରଠାରେ ଏକ କାର୍ଯ୍ୟକ୍ରମରେ ଯୋଗ ଦେଇଥିଲେ। ଏଥିରେ ବିଭିନ୍ନ କାର୍ଯ୍ୟ କ୍ଷେତ୍ରରେ ସଫଳତା ହାସଲ କରିଥିବା ମହିଳାମାନଙ୍କୁ ପୁରସ୍କୃତ କରାଯାଇଥିଲା। ଏହି ଅବସରରେ ମାଲକାନଗିରି ଜିଲା ଖଇରପୁଟ ବ୍ଲକ କଦମଗୁଡା ଗ୍ରାମର ଆଦିମ ବଣ୍ଡା ଜନଜାତି ମହିଳା ସମାରୀ ଜିଗିଡିଙ୍କୁ ମଧ୍ୟ ପୁରସ୍କୃତ କରାଯାଇଥିଲା। ସମାରୀ ଜଙ୍ଗଲଜାତ ଦ୍ରବ୍ୟ ସଂଗ୍ରହକରି ବିକ୍ରି କରିବା, ଧାନ ଓ ପରିବା ବିକ୍ରିକରି ବାର୍ଷିକ ୨ ଲକ୍ଷ ୮୦ ହଜାର ଟଙ୍କା ଆୟ କରୁଥିବାରୁ ତାଙ୍କୁ ଲକ୍ଷପତି ଦିଦି ଭାବେ ଭୁବନେଶ୍ୱରସ୍ଥିତ ଜନତା ମଇଦାନ ମଞ୍ଚରେ ପ୍ରଧାନମନ୍ତ୍ରୀ ନରେନ୍ଦ୍ର ମୋଦି ଓ ମୁଖ୍ୟମନ୍ତ୍ରୀ ମୋହନ ଚରଣ ମାଝି ପୁରସ୍କୃତ ସହ ସମ୍ମାନିତ କରିଥିଲେ। ଏହି ଖବର ପାଇ ଖଇରପୁଟ ବ୍ଲକ ଅଧକ୍ଷ ବିମ୍ବ କିର୍ସାନୀ ଓ କଦମଗୁଡା ସରପଞ୍ଚ ସୂର୍ଯ୍ୟ ନାରାୟଣ ଜିଗିଡିଙ୍କ ସହିତ ବଣ୍ଡା ମହିଳା ଓ ପୁରୁଷମାନଙ୍କ ସହିତ ଜିଲାର ସମସ୍ତ ଆଦିବାସୀ ସମାଜ ଓ ବଣ୍ଡାସମାଜ ସମାରୀ ଜିଗିଡିଙ୍କୁ ଭବ୍ୟ ସ୍ୱାଗତ ଜଣାଇବା ସହ ଅନ୍ୟ ମହିଳାମାନେ ତାଙ୍କ ଆଦର୍ଶରେ ଅନୁପ୍ରାଣିତ ହୋଇ ଆଗକୁ ବଢିବା ପାଇଁ ପରାମର୍ଶ ଦେଇଛନ୍ତି।

ବଣ୍ଡା ଆଦିବାସୀଙ୍କ ସହ ଜନପ୍ରତିନିଧିମାନେ।

ଚିକିତ୍ସା ଅବହେଳାରୁ ପ୍ରାଣ ହରାଇଲେ କଏଦୀ

କଟକ,୨୩।୬(ଶିଳ୍ପା ପ୍ରିୟଦର୍ଶିନୀ)

- ସରକାରୀ ଡାକ୍ତରଖାନାରେ ମିଳିଲାନି ଉପଯୁକ୍ତ ଚିକିତ୍ସା
- ଏସ୍‌ସିବିରେ ଦୀର୍ଘ ସମୟ ପଡ଼ି ରହିଲା ମୃତଦେହ

ଏମ୍‌କେସିଜି, ଏମ୍‌ସ ହସ୍ପିଟାଲ ପରେ ଏସ୍‌ସିବିରେ ବିଚାରାଧୀନ କଏଦୀଙ୍କୁ ମିଳିଲାନି ଉପଯୁକ୍ତ ଚିକିତ୍ସା। ଫଳରେ ରବିବାର ବିଳମ୍ବିତ ରାତିରେ କଏଦୀଙ୍କ ମୃତ୍ୟୁ ଘଟିଛି। ବିଚାରାଧୀନ କଏଦୀ ଜଣକ ହରିୟାଣା ରୋହତକ ଅଞ୍ଚଳର ନରେଶ(୪୪)। ଗତ ୩ଦିନ ତଳେ ପ୍ରଥମେ ଏମ୍‌କେସିଜିରେ ନରେଶ ଭର୍ତ୍ତି ହୋଇଥିବାବେଳେ ସେଠାରେ ବେଡ୍ ମିଳି ନ ଥିଲା। ପ୍ରାଥମିକ ଚିକିତ୍ସା ପରେ ନରେଶଙ୍କୁ ଏମ୍‌ସ ହସ୍ପିଟାଲକୁ ସ୍ଥାନାନ୍ତର କରାଯାଇଥିଲା। ଏମ୍‌ସ ହସ୍ପିଟାଲରେ ମଧ୍ୟ ସମାନ ଚିକିତ୍ସା କରାଯାଇ ରବିବାର ବିଳମ୍ବିତ ରାତିରେ ଏସ୍‌ସିବିକୁ ସ୍ଥାନାନ୍ତର କରାଯାଇଥିଲା। ନରେଶ ଏସ୍‌ସିବିର ଭେଷଜ ବିଭାକୁ ଗୁରୁତର ଅବସ୍ଥାରେ ଆସିଥିବାବେଳେ ଏଠାରେ ବେଡ୍ ମିଳି ନ ଥିଲା ଏବଂ ଡାକ୍ତର କୌଣସି ସହାୟତା କରିପାରିବେ ନାହିଁ ବୋଲି କହି ରୋଗୀଙ୍କୁ ମେଡିକାଲରୁ ନେଇ ଯିବାକୁ କହିଥିଲେ। ଫଳରେ ଏସ୍‌ସିବିରେ ଉପଯୁକ୍ତ ଚିକିତ୍ସା ନ ପାଇ ନରେଶଙ୍କ ମୃତ୍ୟୁ ଘଟିଛି।

ସୂଚନା ଅନୁଯାୟୀ, ରୋହତକ ଅଞ୍ଚଳର ନରେଶ ଗତ ନଭେମ୍ବରରେ ପୁରୀ ବୁଲିବାକୁ ଆସିଥିଲେ। ଟ୍ରେନ୍‌ରେ କେତେଜଣ ଯାତ୍ରୀଙ୍କ ସହ ଝଗଡ଼ା ପରେ ପୋଲିସ ନରେଶଙ୍କୁ ଗିରଫ କରିଥିଲା। ପୋଲିସ ନରେଶଙ୍କ ବିରୋଧରେ ମାମଲା ରୁଜୁ କରି ଗିରଫ ପରେ କୋର୍ଟ ଚାଲାଣ କରିଥିଲା ଏବଂ ତାଙ୍କୁ ବ୍ରହ୍ମପୁର ଜେଲରେ ରଖ

ତୁମେ କୌଣସି ଗୁଣ ବା ଦୋଷର ଅଧୀନସ୍ଥ ହୋଇ ରହିବା ଉଚିତ ନୁହଁ। ଯେ ପର୍ଯ୍ୟନ୍ତ ତୁମେ କୌଣସି ସଦ୍‌ଗୁଣ ପାଇଁ ଆତୁରତା ଦେଖାଉ ଥିବ– ସେ ପର୍ଯ୍ୟନ୍ତ ତା'ର ବିପରୀତ ବଦ୍‌ଗୁଣଟିଏ ତୁମ ଭିତରେ କେଉଁଠି ଚେକାମାଡି ବସିଥିବ। –ଶ୍ରୀମା

ଇଲେକ୍‌ଟ୍ରିକ୍ ଏୟାରକ୍ରାଫ୍ଟ

ମହାକାଶରେ ପ୍ରଯୁକ୍ତି ଦୌଡ଼ ଶୀର୍ଷରେ ପହଞ୍ଚିଛି। ଯାତ୍ରୀ ଓ ପଣ୍ୟବାହୀ ବିମାନ, ଜେଟ୍, ଯୁଦ୍ଧବିମାନ, କୃତ୍ରିମ ଉପଗ୍ରହ ଓ ରକେଟ୍ ପ୍ରେରଣ ଆଦି ସବୁଥିରେ ପ୍ରତିଯୋଗିତା ଚାଲିଛି। ଏସବୁରେ ଜୀବାଶ୍ମ ଓ ରାସାୟନିକ ଇନ୍ଧନ ବ୍ୟବହାର ହେଉଥିବାରୁ ବାୟୁ ପ୍ରଦୂଷଣ ହେଉଛି। ଭୂପୃଷ୍ଠରେ ଯାତାୟାତ କରୁଥିବା ଗାଡ଼ିମୋଟର ଓ ରେଳଗାଡ଼ିଗୁଡ଼ିକୁ ଇଲେକ୍‌ଟ୍ରିକ୍ ଚାଳିତ ଯାନରେ ପରିଣତ କରି ପରିବେଶକୁ ପ୍ରଦୂଷଣମୁକ୍ତ କରିବା ଦିଗରେ ବହୁବିଧ ପଦକ୍ଷେପ ନିଆଗଲାଣି। କେତେକାଂଶରେ ଏହା ସଫଳ ହୋଇଛି। ଏବେ ଏକ ନୂଆ ଦିଗ ଫିଟିଛି। ଆମେରିକାର ଭର୍ମୋଣ୍ଟ ପ୍ରଦେଶର ସାଉଥ୍ ବର୍ଲିଂଟନ୍‌ସ୍ଥିତ ଇଲେକ୍‌ଟ୍ରିକ୍ ଏରୋସ୍ପେଶ୍ କମ୍ପାନୀ ବିଟା ଟେକ୍ନୋଲୋଜି ନିର୍ମିତ ଅଲିଆ ସି–୩୦୦ ପ୍ରଥମ ଥର ବିଦ୍ୟୁତ୍‌ଚାଳିତ ଏୟାରକ୍ରାଫ୍ଟ ଉଡ଼ାଇ ଇତିହାସ ସୃଷ୍ଟି କରିଛି। ନ୍ୟୁୟର୍କର ଇଷ୍ଟ ହାମ୍ପଟନଠାରୁ ଜନ୍ ଏଫ୍ କେନେଡି ବିମାନବନ୍ଦର ପର୍ଯ୍ୟନ୍ତ ପ୍ରାୟ ୧୩୦ କିଲୋମିଟର ଦୂରତାକୁ ୩୦ ମିନିଟରେ ଉଡ଼ିଥିବା ଇଲେକ୍‌ଟ୍ରିକ୍ ଏୟାରକ୍ରାଫ୍ଟରେ ୪ ଜଣ ଯାତ୍ରୀ ଥିଲେ। ଏହାର ଚାର୍ଜିଂ ପାଇଁ ମାତ୍ର ୮ ଆମେରିକୀୟ ଡଲାର ବା ଭାରତୀୟ ମୁଦ୍ରାରେ ୬୯୪ ଟଙ୍କା ଖର୍ଚ୍ଚ ହୋଇଥିବା ସୂଚନା ମିଳିଛି। ପାଇଲଟ ଓ ଏୟାରକ୍ରାଫ୍ଟ ପାଇଁ ଯାତ୍ରୀଙ୍କୁ କିଛି ଅର୍ଥ ଦେବାକୁ ପଡ଼ିବ, ଯାହା ଇନ୍ଧନଚାଳିତ ବିମାନଠାରୁ ବହୁତ କମ୍ ବୋଲି କୁହାଯାଉଛି। ଅନ୍ୟପକ୍ଷରେ ସାଧାରଣତଃ ସମାନ ଦୂରତାକୁ ହେଲିକପ୍ଟର ଯାତ୍ରା କଲେ ପାରମ୍ପରିକ ଇନ୍ଧନ ଖର୍ଚ୍ଚ ୧୬୦ ଆମେରିକୀୟ ଡଲାର ବା ୧୩ ହଜାରରୁ ଅଧିକ ଟଙ୍କା ଲାଗିଥାଏ। ଇଲେକ୍‌ଟ୍ରିକ୍ ଏୟାରକ୍ରାଫ୍ଟ ଉଡ଼ାଣ ଶସ୍ତା ଓ ପରିବେଶ ଉପଯୋଗୀ ବୋଲି ସମ୍ପୃକ୍ତ ବିଟା ଟେକ୍ନୋଲୋଜିର ପ୍ରତିଷ୍ଠାତା ତଥା ସିଇଓ କେଲି କ୍ଲାର୍କ କହିଛନ୍ତି। ୨୦୧୭ରେ ପ୍ରତିଷ୍ଠା କରାଯାଇଥିବା ଏହି କମ୍ପାନୀର ବିଦ୍ୟୁତ୍‌ଚାଳିତ ଏୟାରକ୍ରାଫ୍ଟର ଉଡ଼ାଣ ସଫଳତାର ସହ ପରୀକ୍ଷା କରାଯାଇଥିଲା। ତେବେ ୨୩ ଜୁନ୍‌ରେ ଏହାର ପ୍ରଥମ ଯାତ୍ରୀବାହୀ ଉଡ଼ାଣ ହେବା ପରେ ଆଗକୁ ଅନ୍ୟ କମ୍ପାନୀମାନେ ବିଦ୍ୟୁତ୍‌ଚାଳିତ ଏୟାରକ୍ରାଫ୍ଟ ନିର୍ମାଣ କରିବାକୁ ଆଗଭର ହେବେ ବୋଲି ଆଲୋଚନା ହେଲାଣି।

ନିକଟରେ ଅହମଦାବାଦଠାରେ ଘଟିଯାଇଥିବା ଏୟାର ଇଣ୍ଡିଆର ଉଡ଼ାଜାହାଜ ଦୁର୍ଘଟଣା ବିଷୟ ସମସ୍ତଙ୍କ ମନରେ ତାଜା ହୋଇ ରହିଛି। ବିମାନଟି କେଉଁ ସ୍ଥିତିରେ ବିପଦର ସମ୍ମୁଖୀନ ହେଲା ସେହି ବିଷୟରେ ଅଧିକ ତଥ୍ୟ ଆସିପାରି ନାହିଁ। କିନ୍ତୁ ଜଣାପଡ଼ିଥିଲା ଯେ, ସେହି ବିମାନରେ ଅଧିକ ଇନ୍ଧନ ଥିଲା। ଯେତେବେଳେ ସେଥିରେ ବୈଷୟିକ ତ୍ରୁଟିକୁ ପାଇଲଟ ଅନୁଭବ କଲେ ଓ ଏୟାର ଟ୍ରାଫିକ୍ କଣ୍ଟ୍ରୋଲରଙ୍କ ସହ ଯୋଗାଯୋଗ ସମସ୍ୟା ଉପୁଜୁଥିବା ଜଣାଇଲେ, ଠିକ୍ ସେହି ସମୟରେ ବିମାନ ଜଳଗିଲା। ଖବର ଆସିଲା ସେଥିରେ ପର୍ଯ୍ୟାପ୍ତ ତୈଳ ଭରିଦିଆଯାଇଥିବାରୁ ତାହା ଅସ୍ୱାଭାବିକ ସ୍ଥିତି ସୃଷ୍ଟି କଲା। ଏପଟେ ଏହି ମର୍ମନ୍ତୁଦ ଦୁର୍ଘଟଣାର ୮ ଦିନ ପରେ ଏୟାର ଇଣ୍ଡିଆର କେତେକ ବରିଷ୍ଠ ଅଧିକାରୀ ଓ କର୍ମଚାରୀ ଏକ ପାର୍ଟିରେ ନାଚୁଥିବାର ଦୃଶ୍ୟ ଏବେ ଭାଇରାଲ ହୋଇଛି। ଟାଟା କମ୍ପାନୀର ଏୟାର ଇଣ୍ଡିଆ ଦାୟିତ୍ୱରେ ଥିବା କର୍ମଚାରୀଙ୍କ ଏ ପ୍ରକାର ବ୍ୟବହାର ଅନେକଙ୍କୁ ଆଶ୍ଚର୍ଯ୍ୟ କରିଛି।

ଏବର ସ୍ଥିତିରେ ଇଲେକ୍‌ଟ୍ରିକ୍ ଏୟାରକ୍ରାଫ୍ଟ ଆକାଶରେ ଉଡୁଥିବା ବ୍ୟକ୍ତିଙ୍କ ଚାହିଦାକୁ ସହସା ମେଣ୍ଟାଇବ ବୋଲି କହି ହେଉନାହିଁ। ଏହାସହ ଏହାର ସୁରକ୍ଷା ଓ ଦକ୍ଷତା ମଧ୍ୟ ସମ୍ପୂର୍ଣ୍ଣ ପରଖାଯାଇ ପାରିନାହିଁ। ୨୦୧୭ରେ ନିର୍ମିତ କମ୍ପାନୀର ଉତ୍ପାଦ ଏବେ ପ୍ରାରମ୍ଭିକ ଲକ୍ଷ୍ୟସ୍ଥଳରେ ପହଞ୍ଚିଲା। ପୁଣି ତା'ର ବେଗକୁ ଦେଖିଲେ ଗନ୍ତବ୍ୟସ୍ଥଳରେ ଶୀଘ୍ର ପହଞ୍ଚିବା ଲାଗି ଆହୁରି ଗବେଷଣାର ଆବଶ୍ୟକତା ରହିଛି। ତେଣୁ ଏକ ମିଶନ ନେଇ ପ୍ରତ୍ୟେକ ରାଷ୍ଟ୍ର ଓ ଘରୋଇ ଏରୋସ୍ପେସ୍ କମ୍ପାନୀ ନିଜ ସ୍ତରରେ ଏ ଦିଗରେ ଉଦ୍ୟମ କଲେ ବିଦ୍ୟୁତ୍‌ଚାଳିତ ଏୟାରକ୍ରାଫ୍ଟ ଅଧିକ ବିକଶିତ ହୋଇପାରନ୍ତା। ଏରୋସ୍ପେସ୍ କମ୍ପାନୀଗୁଡ଼ିକ ଏ ଦିଗରେ ସେମାନଙ୍କ ଗବେଷଣା ଓ ବିକାଶ (ଆର୍ ଆଣ୍ଡ ଡି) ବିଭାଗକୁ ଅଧିକ ତ୍ୱରାନ୍ୱିତ କରିବା ଦରକାର। ସବୁ ବଡ଼ ବିମାନ ଚଳାଚଳ କମ୍ପାନୀ କେବଳ ଲାଭ ପଛରେ ଧାଇଁଛନ୍ତି। ସ୍ପେସ୍ ମିଶନଠାରୁ ଆରମ୍ଭ କରି ମହାକାଶ ପର୍ଯ୍ୟଟନ ପର୍ଯ୍ୟନ୍ତ ବିପୁଳ ଅର୍ଥ ବିନିଯୋଗ କରାଯାଉଛି। ତେବେ ଏହି ଦୌଡ଼ରେ ଯାତ୍ରୀଙ୍କ ସୁରକ୍ଷା ଦିଗ ଯେଭଳି ପଛରେ ନ ପଡ଼ିଯାଉ ତାହା ଉପରେ ସବୁଠାରୁ ଅଧିକ ଗୁରୁତ୍ୱ ଦିଆଯିବା ଉଚିତ।

ସବୁ ବଡ଼ ବିମାନ ଚଳାଚଳ କମ୍ପାନୀ କେବଳ ଲାଭ ପଛରେ ଧାଇଁଛନ୍ତି। ସ୍ପେସ୍ ମିଶନଠାରୁ ଆରମ୍ଭ କରି ମହାକାଶ ପର୍ଯ୍ୟଟନ ପର୍ଯ୍ୟନ୍ତ ବିପୁଳ ଅର୍ଥ ବିନିଯୋଗ କରାଯାଉଛି। ତେବେ ଏହି ଦୌଡ଼ରେ ଯାତ୍ରୀଙ୍କ ସୁରକ୍ଷା ଦିଗ ଯେଭଳି ପଛରେ ନ ପଡ଼ିଯାଉ ତାହା ଉପରେ ସବୁଠାରୁ ଅଧିକ ଗୁରୁତ୍ୱ ଦିଆଯିବା ଉଚିତ।

ଧନୀଗୋଷ୍ଠୀଙ୍କୁ ଲାଭ

ଡ. ସନ୍ତୋଷ କୁମାର ମହାପାତ୍ର

ଟିଭି ଖୋଲିଲେ ଶୁଣିବେ ଜିଡିପି ଦ୍ରୁତ ଗତିରେ ବୃଦ୍ଧି ପାଉଛି। ଖବରକାଗଜରେ ବି ପଢ଼ିବେ ୨୦୪୭ରେ ଭାରତ ବିକଶିତ ରାଷ୍ଟ୍ର ହେବାକୁ ଯାଉଛି। ଆଉ କିଏ କହିଲାଣି, ଭାରତ ବିଶ୍ୱରେ ଏକ ଉଜ୍ଜ୍ୱଳ ତାରକା। ପୁନଶ୍ଚ ପ୍ରଚାର ହେଉଛି, ସରକାର ଏତେ ଯୋଜନା କଲେ ଓ ବିଭିନ୍ନ ବାବଦରେ ଏତେ ଖର୍ଚ୍ଚ କଲେ। କିନ୍ତୁ ସରକାର ଯେଉଁ ଅର୍ଥ ବ୍ୟୟ କରୁଛନ୍ତି, ତାହାକୁ ଆମ ପରି ଟିକସଦାତାଙ୍କ ଠାରୁ ଟିକସ ବାବଦରେ ବା ଋଣ କରି ସଂଗ୍ରହ କରୁଛନ୍ତି। ଶିକ୍ଷା ଓ ସ୍ୱାସ୍ଥ୍ୟ ସମ୍ପୂର୍ଣ୍ଣ ବିପର୍ଯ୍ୟସ୍ତ। ଯୋଜନା ବାବଦରେ ଯେତିକି ଲୋକ ପାଉଛନ୍ତି, ତା'ର ବହୁଗୁଣ ଶିକ୍ଷା ଓ ସ୍ୱାସ୍ଥ୍ୟ ଏବଂ ଦରଦାମ୍ ବୃଦ୍ଧି ଯୋଗୁଁ ହରାଇବାକୁ ପଡୁଛି। ବେକାରି ଭୟଙ୍କର ଓ ସଙ୍ଗଠିତ କ୍ଷେତ୍ରରେ ନିଯୁକ୍ତି ବୃଦ୍ଧି ପାଉନି। ଜିଡିପି କ'ଣ ଲୋକ ଖାଇବେ? ଜିଡିପି ଏକ ବର୍ଷର ଅର୍ଥନୈତିକ କାର୍ଯ୍ୟକଳାପର ପ୍ରତିଫଳନ। ଭାରତ ପରି ଅର୍ଥ ବ୍ୟବସ୍ଥାରେ ୧୪୫ କୋଟି ଲୋକରୁ ଯଦି ଧନୀ ୨୦ କୋଟି ବହୁ ମାତ୍ରାରେ ବ୍ୟୟ ବା ଉପଭୋଗ କରିବେ, ତେବେ ଜିଡିପି ଆକାର ସ୍ୱାଭାବିକ ଭାବେ ବୃଦ୍ଧି ପାଇବ। ଋଣ କରି ବ୍ୟୟ କଲେ ଜିଡିପି ମଧ୍ୟ ବୃଦ୍ଧି ପାଇବ।

ପ୍ରଶ୍ନ ହେଉଛି ଜିଡିପି ବୃଦ୍ଧି ଯୋଗୁଁ ସାଧାରଣ ଜନତାଙ୍କ ଜୀବନ ଧାରଣର ମାନରେ କେତେ ଉନ୍ନତି ଘଟୁଛି। ଏହା କେତେ ସମତୁଲ ଓ ସମାନୁପାତିକ ହେଉଛି। ବାସ୍ତବରେ ଜିଡିପି ବୃଦ୍ଧିର ସୁଫଳ ଧନିକ ଶ୍ରେଣୀକୁ ଯାଉଛି। ସେମାନଙ୍କ ସମ୍ପଦ ବୃଦ୍ଧି ପାଇଲା ବେଳେ ଗରିବର ଅବସ୍ଥାରେ ସେପରି ଗୁଣାତ୍ମକ ଉନ୍ନତି ଘଟୁନି। ଏହା ହୋଇନଥିଲେ ସରକାରଙ୍କୁ ୮୦ କୋଟି ଲୋକଙ୍କୁ ଖାଦ୍ୟ ସହାୟତା ଦେବାକୁ ପଡ଼ନ୍ତା ନାହିଁ। ବିଶ୍ୱର ସର୍ବାଧିକ ଭୋକିଲା, ଗରିବ, ବାସହୀନ ଏବଂ ଆଧୁନିକ କ୍ରୀତଦାସ ଭାରତରେ ଅଛନ୍ତି। ଜୁଲାଇ, ୨୦୨୪ରେ ପ୍ରକାଶିତ ଜାତିସଂଘର ବିଶ୍ୱ ଖାଦ୍ୟ ସୁରକ୍ଷା ଏବଂ ପୁଷ୍ଟିସାର ସ୍ଥିତି ରିପୋର୍ଟ ଅନୁଯାୟୀ, ବିଶ୍ୱ ସ୍ତରରେ, ୩୫.୪% ଲୋକ ସୁସ୍ଥ ଖାଦ୍ୟ କିଣି ପାରୁନଥିଲାବେଳେ ଭାରତର ଏହା ମୋଟ ଜନସଂଖ୍ୟାର ଅଧାରୁ ଅଧିକ (୫୫.୬ %) ସୁସ୍ଥ ଖାଦ୍ୟ କିଣି ପାରୁନାହାନ୍ତି। ବିଶ୍ୱ ଖାଦ୍ୟ ନୀତି ରିପୋର୍ଟ ୨୦୨୪ ଅନୁସାରେ ଭାରତୀୟ ଜନସଂଖ୍ୟାର ଅତିକମ୍‌ରେ ୩୮% ଲୋକ ଅସ୍ୱାସ୍ଥ୍ୟକର ଖାଦ୍ୟ ଖାଆନ୍ତି। ଭାରତରେ ୨୦୨୧ରୁ ୨୦୨୩ ମଧ୍ୟରେ ୧୯.୪୬ କୋଟି ଅପପୁଷ୍ଟିର ଶିକାର ଲୋକ ଥିଲେ। ଏହା ମୋଟ ଜନସଂଖ୍ୟାର ୧୩.୭% ଥିଲା। ବିଶ୍ୱ କ୍ଷୁଧା ସୂଚକାଙ୍କ ୨୦୨୪ ରେ, ଭାରତ ୧୨୭ ଦେଶ ମଧ୍ୟରୁ ୧୦୫ତମ ସ୍ଥାନରେ ଅଛି

ଏବଂ କ୍ଷୁଧା ସ୍ତର 'ଗମ୍ଭୀର ବା ସାଙ୍ଘାତିକ' ବର୍ଗରେ ରହିଛି। ୨୦୧୪ରେ ୫୫ତମ ସ୍ଥାନରେ ଥିଲା।

ଅନେକଙ୍କ ଧାରଣା ଯେ, ଭାରତୀୟମାନେ ସୁଖଶାନ୍ତିରେ ଅଛନ୍ତି। କିନ୍ତୁ ବାସ୍ତବରେ ଏହା ସଂପୂର୍ଣ୍ଣ ଓଲଟା। ଇନ୍‌ଷ୍ଟିଚ୍ୟୁଟ ଫର୍ ଇକୋନୋମିକ୍ସ ଆଣ୍ଡ ପିସର ବିଶ୍ୱ ଶାନ୍ତି ସୂଚକାଙ୍କ ୨୦୨୪ରେ ୧୬୩ଟି ଦେଶ ମଧ୍ୟରୁ ଭାରତ ୧୧୬ତମ ସ୍ଥାନରେ ରହିଛି। ଅର୍ଥାତ୍ ୧୧୫ଟି ଦେଶ ତଳେ। ଭାରତ 'ମଧ୍ୟମ' ଶାନ୍ତି ଦେଶ ଭାବେ ସ୍ଥାନିତ ହୋଇଛି। ସେହିପରି ବିଶ୍ୱ ଖୁସି ସୂଚକାଙ୍କ ରିପୋର୍ଟ ୨୦୨୫ରେ, ଭାରତ ୧୪୭ ଦେଶ ମଧ୍ୟରୁ ୧୧୮ତମ ସ୍ଥାନରେ ଅଛି। ଭାରତ ନେପାଳ (୯୨) ଏବଂ ପାକିସ୍ତାନ (୧୦୯) ପରି ଦେଶ ତଳେ ଅଛି। ମିଳିତ ଜାତିସଂଘ ଉନ୍ନୟନ କାର୍ଯ୍ୟକ୍ରମ (ୟୁଏନ୍‌ଡିପି) ଦ୍ୱାରା ସଦ୍ୟ ପ୍ରକାଶିତ ମାନବ ଉନ୍ନୟନ ରିପୋର୍ଟ ୨୦୨୫ରେ ପ୍ରମାଣିତ ହୋଇଛି। ୨୦୧୪ ସୂଚକାଙ୍କରେ ୧୮୮ ଦେଶ ମଧ୍ୟରେ ଭାରତ ୧୩୦ସ୍ଥାନରେ ଥିଲା। କିନ୍ତୁ ୨୦୨୫ ସୂଚକାଙ୍କରେ ଭାରତ ସେହି ୧୩୦ତମ ସ୍ଥାନରେ ରହିଛି। ଚାଇନା (୭୫ତମ), ଶ୍ରୀଲଙ୍କା (୭୮ତମ) ଏବଂ ଭୁଟାନ୍ (୧୨୭ତମ) ଆଦି ଭାରତ ଆଗରେ ଅଛନ୍ତି। ବାଂଲାଦେଶ ଭାରତ ସହିତ ସମାନ ସ୍ଥାନରେ ଅଛି। ଉଚ୍ଚ ଓ ଅତ୍ୟଧିକ ଉଚ୍ଚ ମାନବିକ ବିକାଶ ପରି ଦୁଇଟି ସୋପାନ ଏବେବି ଅଭେଦ୍ୟ ହୋଇ ରହିଛି। ଅତ୍ୟନ୍ତ ଚିନ୍ତାର ବିଷୟ ହେଉଛି, ଆୟ ବୈଷମ୍ୟ ଏତେ ଭୟଙ୍କର ଯେ, ଏହା ଯୋଗୁଁ ଭାରତରେ ମାନବ ବିକାଶ ସୂଚକାଙ୍କ (ଏଚ୍‌ଡିଆଇ) ମୂଲ୍ୟ ୩୦.୭% ହ୍ରାସ ପାଇଛି। ମିଳିତ ଜାତିସଂଘର ୧୬ଟି ସ୍ଥାୟୀ ବିକାଶ ଲକ୍ଷ୍ୟ ହାସଲ କରିବାରେ ଭାରତ ୯ଟି କ୍ଷେତ୍ରରେ ବିଶ୍ୱର ହାରାହାରି ଲକ୍ଷ୍ୟ ହାସଲଠାରୁ ପଛରେ ଅଛି।

ବିଶ୍ୱ କ୍ରୀତଦାସ ସୂଚକାଙ୍କ ୨୦୨୩ ଅନୁସାରେ ଭାରତରେ ବିଶ୍ୱରେ ସର୍ବାଧିକ ଆଧୁନିକ କ୍ରୀତଦାସ ଅଛନ୍ତି, ଯାହାର ସଂଖ୍ୟା ୧.୧ କୋଟି। ଅର୍ଥାତ୍ ପ୍ରତି ୧୧ ଜଣରେ ଜଣେ କ୍ରୀତଦାସ। ବିଶ୍ୱରେ ୧୬୦ ଦେଶ ମଧ୍ୟରୁ ୩୪ ସ୍ଥାନରେ ରହିଛି। ବିଶ୍ୱ ବ୍ୟାଙ୍କର ମାନବ ପୁଞ୍ଜି ସୂଚକାଙ୍କ ୨୦୨୪ରେ, ଭାରତ ୧୫୭ଦେଶ ମଧ୍ୟରୁ ୧୧୫ତମ ସ୍ଥାନରେ ଅଛି। ଏହି ସୂଚକାଙ୍କ ସଂପୂର୍ଣ୍ଣ ସ୍ୱାସ୍ଥ୍ୟ ଏବଂ ସମ୍ପୂର୍ଣ୍ଣ ଶିକ୍ଷାର ମାନଦଣ୍ଡକୁ ଭିତ୍ତି କରିବା ସହିତ ଆଜି ଜନ୍ମ ହୋଇଥିବା ଏକ ଶିଶୁର ଭବିଷ୍ୟତ ଶ୍ରମିକ ଭାବରେ ଉତ୍ପାଦକତା ମାପ କରେ। ଏହି ସୂଚକାଙ୍କରେ ଭାରତର ସ୍କୋର ୦.୪୪, ଯାହା ଏହିପରି ଆୟକାରୀ ରାଷ୍ଟ୍ର ବା ଏହାର ଅଞ୍ଚଳର ହାରାହାରିଠାରୁ କମ୍। ଏହା ସୂଚିତ କରେ ଯେ, ଭାରତରେ ଜନ୍ମିତ ଏକ ଶିଶୁ ପୂର୍ଣ୍ଣ ସ୍ୱାସ୍ଥ୍ୟ ଏବଂ ଶିକ୍ଷା ସହିତ ଯେତିକି ଉତ୍ପାଦନକ୍ଷମ ହୋଇପାରିବ ତା'ର ମାତ୍ର ୪୪% ହେବ।

ଚିନ୍ତାର ବିଷୟ ହେଉଛି, ଜିଡିପି ବୃଦ୍ଧିଜନିତ ଯେଉଁ ସମ୍ପଦ ସୃଷ୍ଟି ହେଉଛି, ତାହାର ମୁଖ୍ୟ ଭାଗ ଧନୀଙ୍କ ପାଖକୁ ଚାଲିଯାଉଛି। ବୈଷମ୍ୟ ବୃଦ୍ଧି ପାଉଛି। ୨୦ ଜାନୁଆରୀ ୨୦୨୫ରେ ଅକ୍ସଫାମର ରିପୋର୍ଟ 'ଟେକର୍ସ ନଟ୍ ମେକର୍ସ' ରିପୋର୍ଟ ଅନୁସାରେ ଅଧିକାଂଶ କୋଟିପତି ସମ୍ପତ୍ତି ନିଜ ଦକ୍ଷତା, ପରିଶ୍ରମ ଓ ପ୍ରତିଭା ଯୋଗୁଁ ଅର୍ଜନ କରିନଥାନ୍ତି, ୬୦% ଉତ୍ତରାଧିକାର, ସମ୍ପର୍କବାଦ ଏବଂ ଦୁର୍ନୀତି କିମ୍ବା ଏକାଧିକାର ଶକ୍ତିରୁ ଆସିଥାଏ। ଆମର ଗଭୀର ଅସମାନ ବିଶ୍ୱର ଉପନିବେଶବାଦୀ ଆଧିପତ୍ୟର ଏକ ଲମ୍ବା ଇତିହାସ ରହିଛି, ଯାହା ଧନୀ ଲୋକଙ୍କୁ ବହୁଳ ଭାବରେ ଲାଭ ଦେଇଛି। ବିଶ୍ୱ ବୈଷମ୍ୟ ଡାଟା ବେସ ଅନୁଯାୟୀ, ଆୟ ଓ ସମ୍ପଦ ବୈଷମ୍ୟ ବ୍ୟାପକ ଭାବେ ବୃଦ୍ଧି ପାଉଛି। ଭାରତରେ ରାଷ୍ଟ୍ରର ସମ୍ପଦ ଧନୀଙ୍କ ହାତକୁ ଚାଲିଯାଉଛି। ୨୦୨୩ରେ ଦେଶର ଧନୀ ୧%ଙ୍କ ହାତରେ ଜାତୀୟ ସମ୍ପଦର ୪୦.୧% ଓ ଜାତୀୟ ଆୟର ୨୧.୮% ରହିଛି। ୧୦%ଙ୍କ ହାତରେ ଜାତୀୟ ସଂପଦ ୧୯୬୧ରେ ୪୪.୯%ଥିଲା ବେଳେ ୨୦୨୩ରେ ୬୪.୬%କୁ ବୃଦ୍ଧି ପାଇଛି, କିନ୍ତୁ ନିମ୍ନରେ ଥିବା ୫୦% ଜନତାଙ୍କ ସମ୍ପଦ ସେହି ସମୟରେ ୧୧.୪%ରୁ ୬.୪%କୁ ହ୍ରାସ ପାଇଛି। ସେହି ସମୟରେ ୦.୧% ଧନୀଙ୍କ ସମ୍ପଦ ୩.୨%ରୁ ୨୯%କୁ ବୃଦ୍ଧି ପାଇଲା ବେଳେ ମଧ୍ୟମ ୪୦%ଙ୍କ ସମ୍ପଦ ୪୩.୭%ରୁ ୨୯%କୁ ହ୍ରାସ ପାଇଛି। ସେହିପରି ୧୯୯୦ରେ ୧୦ ଶତାଂଶ ଲୋକଙ୍କର ଆୟ ଦେଶର ସମୁଦାୟ ଆୟର ୩୪% ଥିଲା, ଯାହା ୨୦୨୩ରେ ୫୭.୭%କୁ ବୃଦ୍ଧି ପାଇଛି। ବୈଷମ୍ୟ ବ୍ରିଟିଶ୍‌ରାଜଠାରୁ ଅଧିକ। ଡିସେମ୍ବର ୨୦୨୪ ସୁଦ୍ଧା ଭାରତୀୟ ଆରବପତି (ବିଲିଓନେୟାର)ଙ୍କ ସମ୍ପଦ ୯୦୫ ବିଲିୟନ ଡଲାର, ଯାହା ଗତବର୍ଷ ତୁଳନାରେ ୪୨% ଅଧିକ। ଏହାର ଅର୍ଥ ହେଉଛି ଦେଶର ସମ୍ପତ୍ତିର ଏକ ଗୁରୁତ୍ୱପୂର୍ଣ୍ଣ ଅଂଶ ଏକ କ୍ଷୁଦ୍ର ସମ୍ପ୍ରଦାୟଙ୍କ ହାତରେ ଠୁଳ ହୋଇ ରହିଛି, ଠିକ୍ ଯେତେବେଳେ ଜନସଂଖ୍ୟାର ଏକ ବୃହତ୍ ଅଂଶ ସୀମିତ ସମ୍ବଳ ଯୋଗୁଁ ବଞ୍ଚିବାପାଇଁ ସଂଘର୍ଷ କରୁଛନ୍ତି।

ମୋ:୯୪୩୭୨୦୮୭୬୨

ଅସହାୟ ମଣିଷ

ମୀରା ବେଉରା

ଏଲିଜାବେଥ ଗିଲବର୍ଟ ଆମେରିକାର ଜଣେ ଔପନାସିକ, ସ୍ତମ୍ଭକାର ଓ ଅଭିନେତ୍ରୀ, ଯିଏ ଅନେକ ପୁସ୍ତକ ରଚନା କରିଛନ୍ତି। ତାଙ୍କ ରଚିତ EAT, PRAY, LOVE ଅର୍ଥାତ ଖାଅ, ପ୍ରାର୍ଥନା କର ଓ ଭଲପାଅ ଗ୍ରନ୍ଥଟି ସେଦିନ ଲକ୍ଷ ଲକ୍ଷ ସଂଖ୍ୟାରେ ବିକ୍ରିହୋଇ ଲୋକପ୍ରିୟତା ହାସଲ କରିଥିଲା। ପ୍ରେମକୁ ନେଇ ସେ ତାଙ୍କ ଜୀବନର ଅନେକ ଘଟଣା ଏଥିରେ ବର୍ଣ୍ଣନା କରିଥିଲେ। ଗୋଟିଏ କଥା ଆଶ୍ଚର୍ଯ୍ୟ ଲାଗେ ଯେ ଆଜିର ମଣିଷ ପକ୍ଷୀ ପରି ଆକାଶରେ ଉଡିପାରୁଛି, ମୋବାଇଲ ଧରି ସମଗ୍ର ବିଶ୍ୱକୁ ଦେଖୁଛି ଏବଂ ସୁସମ୍ପର୍କ ମଧ୍ୟ ରଖିପାରୁଛି ଅଥଚ ମଣିଷ ଭଳି ମଣିଷ ମେଳରେ ରହିବା ଶିଖିପାରୁନି। ସବୁଠୁ ଅଧିକ ଆଶ୍ଚର୍ଯ୍ୟର କଥା ହେଉଛି ମଣିଷମେଳରେ ମଧ୍ୟ ମଣିଷଟିଏ ସୁରକ୍ଷିତ ନୁହେଁ। ବେଳେବେଳେ ଦେଖାଯାଉଛି ମଣିଷଟିଏ ପାଖ ମଣିଷଠାରୁ ସ୍ନେହ,ପ୍ରେମ,ଶ୍ରଦ୍ଧା, ସମ୍ମାନ ପାଇବା ପରିବର୍ତ୍ତେ ଈର୍ଷା, ଘୃଣା ଓ ନିରାଶର ଶିକାର ହୋଇ ଅସହାୟ ଅବସ୍ଥାରେ ଆତ୍ମହତ୍ୟା ଭଳି ଚରମ ନିଷ୍ପତ୍ତି ଗ୍ରହଣ କରିବାକୁ ମଧ୍ୟ ଭୁଲୁନାହିଁ।

ସତ କହିବାକୁ ଗଲେ ଆଜିର ମଣିଷ ଯେତିକି ଯେତିକି ଉନ୍ନତିର ଚରମ ଶିଖରରେ ପହଞ୍ଚୁଛି ସେତିକି ସେତିକି ଦୁଃଖ ଦୁର୍ଦ୍ଦଶାକୁ ଭେଟୁଛି। ଏମିତି କୌଣସି କ୍ଷେତ୍ର ନାହିଁ ଯେଉଁ କ୍ଷେତ୍ରରେ ସେ ତା'ର ସଫଳତା ହାସଲ କରିପାରିନାହିଁ। ମଣିଷ ଯେମିତି ଗୋଟିଏ ଯନ୍ତ୍ର ପାଲଟି ଯାଇଛି କହିଲେ ଭୁଲ୍ ହେବନାହିଁ। ଖୁସିକୁ ଖୋଜି ଦୁଃଖ ପାଉଛି। ଖୁସିର ସଂଜ୍ଞା ତା'ର ଚେତନାରେ ଭିନ୍ନ ଏକ ରୂପ ନେଇଛି। ପ୍ରତି ମୁହୂର୍ତ୍ତରେ ପ୍ରତିଯୋଗିତା ଭିତ୍ତିରେ ଦୌଡୁଛି ଆଗକୁ। ଆଜି ଯଦିଓ ରୋଗ ପ୍ରତିଷେଧକ ଟିକା ଦ୍ୱାରା ମୃତ୍ୟୁହାର କମିଯାଇଛି, କିନ୍ତୁ ଆଉ ଗୋଟିଏ ଦିଗରେ ଆତ୍ମହତ୍ୟାଜନିତ ମୃତ୍ୟୁ ବୃଦ୍ଧି ପାଇବାରେ ଲାଗିଛି। ବିଶେଷ କରି ଯୁବ ପିଢ଼ି ଭିତରେ ପ୍ରଥମେ ପ୍ରେମ ଓ ପରେ ବିବାହ ହେଉଛି ଏବଂ ତା'ପରେ ପ୍ରତାରଣା ଓ ବିବାହ ବିଚ୍ଛେଦ ଘଟଣା ଅଧିକ ଦେଖିବାକୁ ମିଳୁଛି। ଶେଷରେ ଆତ୍ମହତ୍ୟା ଭଳି ଚରମ ନିଷ୍ପତ୍ତି ନେବାକୁ ସେମାନେ ପଛାଉନାହାନ୍ତି। ପ୍ରତିଦିନ ଏହିଭଳି ଅନେକ ଘଟଣା ଘଟିଯାଉଛି। ଶରୀର ଯେତିକି ରୋଗମୁକ୍ତ ହେଉଛି ଜୀବନ ଆହୁରି ସେତିକି ଦୁର୍ବିଷହ ହୋଇପଡିଛି। ନିଜକୁ ସୋସିଆଲ ମିଡ଼ିଆରେ ଯେତିକି ଖୁସିଅଛି ବୋଲି ପ୍ରଦର୍ଶନ କରୁଛି ପ୍ରକୃତରେ ସେତିକି ଖୁସି ରହିପାରୁନି। ବାହାରକୁ ଖୁସି ଦେଖାଯାଉଥିବା ମଣିଷଟି ସତରେ ଅସହାୟ ହୋଇ ମୃତ୍ୟୁ ସହ ଲଢୁଛି। ଜୀବନ ଜିଇବାର କଳାକୁ

ଗୁଡ୍ ରହିବ ଫ୍ରେଶ୍

କାମର ଚାପ ଓ ବିଭିନ୍ନ ଦାୟିତ୍ୱ ତୁଲାଇବା ଭିତରେ ଅନେକ ସମୟରେ ଚିନ୍ତାରେ ରହିବା ସାଧାରଣ କଥା। ତେବେ ମନରେ ଏହି ଅବସ୍ଥା ଲାଗି ରହିଲେ ବିଭିନ୍ନ ପ୍ରକାର ରୋଗ ହୋଇଥାଏ। ତେଣୁ ଏହି ଅବସ୍ଥାରୁ ମୁକୁଳିବା ପାଇଁ ଜାଣିରଖନ୍ତୁ କିଛି ସହଜ ଉପାୟ...

➔ମନର ବିଚାର ଓ ଭାବନାକୁ ପ୍ରଥମେ ଡାଏରୀରେ ଲେଖନ୍ତୁ। ଦେଖିବେ ମନ କିଛି ମାତ୍ରାରେ ହାଲ୍‌କା ହୋଇଯିବ। ପ୍ରତିଦିନ ଏଭଳି ଅଭ୍ୟାସ କରି ଡାଏରୀ ଲେଖିଲେ ବହୁତ ଭଲ ଲାଗିବ। ପର ମୁହୂର୍ତ୍ତରେ ନିଜେ ସେସବୁ ପଢ଼ିଲେ ବି ଏକ ଭିନ୍ନ ଆନନ୍ଦ ପାଇପାରିବେ ଓ କାମରେ ଅଧିକ ଫୋକସ୍ କରିପାରିବେ।

➔ମନ ଅଶାନ୍ତ ଥିଲେ ଆପଣଙ୍କୁ ଭଲ ଲାଗୁଥିବା ଭଳି ବିଭିନ୍ନ ପ୍ରକାର ସଙ୍ଗୀତ ଶୁଣନ୍ତୁ। ଏହା ଏକ ଥେରାପୀ ଭଳି କାମ ଦେଇଥାଏ। ଫଳରେ ଏଙ୍ଗ୍‌ଜାଇଟି କମ୍ ହେବା ସହ ମନ ଶାନ୍ତ ରହିଥାଏ।

➔ମାନସିକ ଶାନ୍ତି ପାଇଁ ଭଲଭାବେ ଶୋଇବା ଜରୁରୀ। ରାତିରେ ୭ ଘଣ୍ଟା ଭଲ ନିଦରେ ଶୁଅନ୍ତୁ। ଥକ୍କାପଣ ଦୂରହେବା ସହ ମନ ବି ଭଲ ଲାଗିବ।

➔ଯଦି କାମ କରିବାକୁ ଇଚ୍ଛା ହେଉ ନ ଥାଏ ତେବେ କିଛି ସମୟର ବ୍ରେକ୍ ନିଅନ୍ତୁ। ଏହି ସମୟରେ ଘର ବାହାରେ ଏକ ଖୋଲା ପରିବେଶରେ ଅଥବା ନିଜ ବଗିଚାରେ ଥିବା ଗଛମୂଳରେ କିଛି ସମୟ କଟାନ୍ତୁ। ନଚେତ୍ ସୁବିଧା ହେଲେ କିଛି ସମୟ ପାଇଁ ବାହାରେ କୌଣସି ସ୍ଥାନ କିମ୍ବା ପାର୍କକୁ ଯାଆନ୍ତୁ। ଏହା ପରେ ଫ୍ରେଶ୍ ଲାଗିବ।

➔ସବୁଠୁ ବଡ଼ କଥା ହେଉଛି ଘରେ ହେଉ ଅବା ଅଫିସ ଯେଉଁଠି କାମ କରୁଛନ୍ତି ସେହି ସ୍ଥାନକୁ ନିଜ ଢଙ୍ଗରେ ପ୍ରଥମେ ସଜାଇ ରଖନ୍ତୁ। ଫଳରେ କାମ କରିବା ପାଇଁ ଆଗ୍ରହ ସୃଷ୍ଟି ହେବ।

ଘରେ ରହିବେନି ମଶା

❖ଘରେ ନିମ୍ବପତ୍ରକୁ ବିଭିନ୍ନ ଭାବରେ ବ୍ୟବହାରକରି ମଶାଙ୍କୁ ବାହାର କରିହେବ। ଏହି ପତ୍ରକୁ ଘରେ ଆଣି ବିଭିନ୍ନ ସ୍ଥାନରେ କେବଳ ରଖିଦେଲେ ତା'ର ଗନ୍ଧରେ ମଶା ଆସିବେ ନାହିଁ। ଏହା ବ୍ୟତୀତ ଯଦି ପତ୍ରକୁ ଶୁଖାଇ ତା'ର ଧୂଆଁ ଘରର ସବୁଆଡ଼େ ଭଲଭାବରେ ଦିଆଯାଏ ତେବେ ମଶା କିଛି ସମୟ ପରେ ବାହାରିଯିବେ।

❖ମଶା ଘଉଡ଼ାଇବା ପାଇଁ କର୍ପୂର ଓ ତେଜପତ୍ର ମଧ୍ୟ ବେଶ୍ ଉପଯୋଗୀ ହୋଇଥାଏ। ଏଥିପାଇଁ ପ୍ରଥମେ ଏକ ପାତ୍ରରେ ୫-୬ଟି ତେଜପତ୍ର ନିଅନ୍ତୁ। ସେଥିରେ କିଛି ଲବଙ୍ଗ, କର୍ପୂର ଓ ୨ଚାମଚ ସୋରିଷତେଲ ପକାନ୍ତୁ। ଏଥିରେ ନିଆଁ ଲଗାଇ ଧୂଆଁ କରନ୍ତୁ। ଏହି ଧୂଆଁକୁ ଘରର ସବୁଆଡ଼େ ବୁଲାଇ ଦିଅନ୍ତୁ। କିଛି ସମୟ ପରେ ମଶା ଘରୁ ବାହାରି ଯିବେ।

❖ଏହା ବ୍ୟତୀତ ଘରର ଭିତର ତଥା ବାହାର ପରିବେଶ ସଫାକରିବା ଜରୁରୀ। ପରିବେଶ ଅପରିଷ୍କାର ହେଲେ ମଶା ସେମାନଙ୍କ ବଂଶବିସ୍ତାର କରିବାର ସୁଯୋଗ ପାଆନ୍ତି। ତେଣୁ ଘର ଭିତରେ କୌଣସି ସ୍ଥାନରେ ଅଳିଆ ଜମାକରନ୍ତୁ ନାହିଁ। ଏହା ସହ ସବୁ ଜିନିଷକୁ ଠିକ୍ ଭାବରେ ସଜାଇ ରଖନ୍ତୁ। ଘର ଚାରିପାଖରେ କୌଣସି ଅଳିଆ ଆବର୍ଜନା ପକାନ୍ତୁ ନାହିଁ। ଏହା ବ୍ୟତୀତ କୌଣସି ସ୍ଥାନରେ ଯେପରି ପାଣି ଜମାହୋଇ ରହିବ ନାହିଁ ସେଥିପ୍ରତି ଦୃଷ୍ଟି ଦିଅନ୍ତୁ। କୌଣସି ଭଙ୍ଗା ପାତ୍ର ଅଥବା ଅଦରକାରୀ ଜିନିଷ ରଖନ୍ତୁ ନାହିଁ। ଏ ସବୁ ଭିତରେ ପାଣି ଜମାହୋଇ ରହିଲେ ମଶାଙ୍କ ସଂଖ୍ୟା ବୃଦ୍ଧି ହୋଇଥାଏ। ତେଣୁ ସଚେତନ ରହିବା ଜରୁରୀ।

ସମୟର ସଦୁପଯୋଗ

କାମରୁ ଫୁର୍‌ସତ୍ ପାଇଲେ ଅଧିକାଂଶ ମହିଳା ଗପର ପେଡ଼ି ଖୋଲିବସନ୍ତି, ଯାହାଦ୍ୱାରା କେବଳ ସମୟର ଅପଚୟ ହୁଏ। କିନ୍ତୁ ସେମାନେ ଚାହିଁଲେ ଫାଙ୍କା ସମୟକୁ ବିଭିନ୍ନ ଢଙ୍ଗରେ ଉପଯୋଗ କରିପାରିବେ।

କାମରୁ ଟିକିଏ ଫୁର୍‌ସତ ମିଳିଲେ ନିଜ ମନ ପସନ୍ଦରେ କିଛି କରିବାକୁ ଇଚ୍ଛା ହୁଏ। କିଏ ମନୋରଞ୍ଜନ କରିବାକୁ ପସନ୍ଦ କରନ୍ତି ତ କିଏ ଭବିଷ୍ୟତ ପାଇଁ କିଛି ଯୋଜନା କରନ୍ତି। ହେଲେ ଅଧିକାଂଶ ସମୟରେ ମହିଳାମାନେ ସୁଯୋଗ ପାଇବା ମାତ୍ରେ ଗପସପ କରି ସମୟ ନଷ୍ଟ କରନ୍ତି। ଏହିଭଳି ଗପିବା ଫଳରେ ଅନେକ ସମୟରେ ବହୁ ପ୍ରକାର ସମସ୍ୟା ସୃଷ୍ଟି ହୋଇଥାଏ। କାହିଁକିନା ବେଳେବେଳେ କାହା ବିଷୟରେ ଚର୍ଚ୍ଚା କରିବା ସମୟରେ ଏଭଳି କିଛି କଥା ପାଟିରୁ ବାହାରିଯାଏ, ଯାହା ତାଙ୍କ ମନକୁ ଆଘାତ କରିଥାଏ। ଫଳରେ ସମ୍ପର୍କ ନଷ୍ଟହେବା ଆଶଙ୍କା ଥାଏ। ତେଣୁ ଏହି ସମୟରେ ଚାହିଁଲେ ସେମାନେ ଅନ୍ୟ ଉପାୟରେ ସମୟର ଉପଯୋଗ କରିପାରିବେ।

ଘରେ ମହିଳାମାନେ କାମ ସରିବା ପରେ ଫାଙ୍କା ସମୟ ପାଇଲେ ବିଭିନ୍ନ ପ୍ରକାର ମାଗାଜିନ୍, ଖବରକାଗଜ କିମ୍ବା ଅନ୍ୟାନ୍ୟ ଗପ ଅବା ଶିକ୍ଷଣୀୟ ବହି ସବୁ ପଢ଼ିପାରିବେ। ଏହି ଅଭ୍ୟାସ ସେମାନଙ୍କ ମନକୁ ଶାନ୍ତିଦେବା ସହ ଅନେକ ବିଷୟରେ ଜାଣିବାର ସୁଯୋଗ ଦେଇପାରିବ। ଏହା ବାଦ୍ ଘର ସଜାଡ଼ିବା, ସଫା କରିବା ଓ ମନୋରଞ୍ଜନ ପାଇଁ କିଛି ସମୟ ଟିଭି ଦେଖିବା କିମ୍ବା ମ୍ୟୁଜିକ୍ ଶୁଣିବା ଭଳି କାମ ବି କରିପାରିବେ। କର୍ମଜୀବୀ ମହିଳା ମଧ୍ୟ ଅଫିସ୍‌ରେ ଟିକେ ସମୟ ପାଇଲେ ସହକର୍ମୀମାନଙ୍କ ସହ ବିଭିନ୍ନ ପ୍ରକାର ଗପ କରନ୍ତି। ପରସ୍ପର ସହ କଥାବାର୍ତ୍ତା ହେବା କିଛି ଖରାପ କଥା ନୁହେଁ। ହେଲେ ଅଯଥାରେ ଅଧିକ ସମୟ ଗପର ଆସର ଜମେଇରଖିବା ଭଲ ନୁହେଁ। ଏହି ଅଭ୍ୟାସ ବି ଅନେକ ସମୟରେ ବିଭିନ୍ନ ସମସ୍ୟା ସୃଷ୍ଟି କରିଥାଏ। କେବେ କାହା ବିଷୟରେ ଗପିବା ଫଳରେ ହେଉ କିମ୍ବା ଗପିବା ସମୟରେ ଅନ୍ୟ କେହି ବସ୍‌ଙ୍କ ଆଗରେ ଅଭିଯୋଗ କରିବା ଫଳରେ ନିଜ ପାଇଁ ଅପ୍ରୀତିକର ପରିସ୍ଥିତି ସୃଷ୍ଟି ହୁଏ। ତେଣୁ ଏଭଳି ପରିସ୍ଥିତିକୁ ଏଡ଼ାଇବା ପାଇଁ ହେଲେ ଅଫିସ୍‌ରେ ମଧ୍ୟ ନିଜ ସମୟକୁ ଠିକ୍ ଭାବରେ ଉପଯୋଗ କରିବା ପାଇଁ ବିଭିନ୍ନ ମାଧ୍ୟମ ଆପଣାଇପାରିବେ। ଅଫିସ୍‌ରେ ଚାହିଁଲେ ଆପଣ ନିଜ କାମ ପାଇଁ ଆଗୁଆ କିଛି ଯୋଜନା କରିପାରିବେ। ବିଭିନ୍ନ ପ୍ରକାର ବହି ପଢ଼ିପାରିବେ, ଯଦି ବହି କିଛି ପାଖରେ ନ ଥାଏ ତେବେ କମ୍ପ୍ୟୁଟର ହେଉ ଅବା ଫୋନ୍‌ରେ ମଧ୍ୟ ଇଣ୍ଟରନେଟ୍‌ରେ ବିଭିନ୍ନ ପ୍ରକାର ପାଠ ପଢ଼ିପାରିବେ। ଏହା ଆପଣଙ୍କ କ୍ୟାରିୟର ପାଇଁ ମଧ୍ୟ ଭଲ ହୋଇପାରିବ। ତେଣୁ ନିଜ ନିଜ ପରିବେଶ ଓ ପରିସ୍ଥିତି ଅନୁସାରେ ସମୟର ସଦୁପଯୋଗ କରିବା ନିମନ୍ତେ ଆପଣ ଉପାୟ ସବୁ ଚିନ୍ତା କରିପାରିବେ। ଅର୍ଥାତ୍ ସଚେତନ ରହିବାକୁ ହେବ ଯେପରି ଅଯଥା ଗପକରି ଅଧିକ ସମୟ ନଷ୍ଟ ନ ହେବ।

ଏମାନେ କ'ଣ କରନ୍ତି

ସୋସିଆଲ ମିଡିଆ ଚେକ୍ କରେ

ଘରେ କାମ ସରିବା ପରେ ମତେ ସମୟ ମିଳିଲେ ପ୍ରଥମେ ମୁଁ ଟିକେ ଶୋଇବା ପାଇଁ ପସନ୍ଦକରେ। ତା'ପରେ ଅନ୍ୟ ସମୟରେ ଫୋନ୍‌ରେ ବିଭିନ୍ନ ସୋସିଆଲ ମିଡିଆକୁ ଚେକ୍ କରେ। ଫେସ୍‌ବୁକ୍, ଇନ୍‌ଷ୍ଟାଗ୍ରାମ୍ ଓ ହ୍ୱାଟ୍ସଆପ୍ ମାଧ୍ୟମରେ ଖବର ସବୁ ଚେକ୍ କରି ନିଜର ପୋଷ୍ଟ ସବୁ ଅପ୍‌ଡେଟ୍ କରେ। ଏଥିରେ ତ ବହୁତ ଟାଇମ୍ ଚାଲିଯାଏ। ତା'ପରେ ବିଭିନ୍ନ ଲୋକଙ୍କ ସହ ଫୋନ୍‌ରେ ବି କଥା ହୁଏ। ଅବଶ୍ୟ ଘର କାମ କରୁଥିବା ସମୟରେ ବି ଫୋନ୍‌ରେ କଥା ହୋଇପାରେ। ତେଣୁ ଫାଙ୍କା ହେବା ମାତ୍ରେ ଫୋନ୍‌କୁ ହିଁ ସବୁଠୁ ବଡ଼ ସାଥୀ କରିଦେଇଥାଏ।

–ରାଜଲକ୍ଷ୍ମୀ ପାଣି, ଗୃହିଣୀ, ଚକେଇସିହାଣୀ, ଭୁବନେଶ୍ୱର

ଗଛର ଯତ୍ନ ନିଏ

କାମରୁ ଫୁର୍‌ସତ ମିଳିଲେ ମୁଁ ସବୁବେଳେ ବଗିଚା କାମ କରିବାକୁ ପସନ୍ଦ କରେ। ବିଭିନ୍ନ ପ୍ରକାର ଗଛ ଲଗାଏ, ତା'ର ଯତ୍ନ ନିଏ। ଆଉ ବେଳେବେଳେ କିଛି କାମ ନ ଥିଲେ ଗଛ ପାଖରେ ଯାଇ ବସେ। ସବୁ ଗଛକୁ ଅନାଏ, ସେଥିରେ ଫୁଟିଥିବା ଫୁଲ ଫଳ ସବୁକୁ ଦେଖିବା, ତୋଳିବା କାମ କରିବା ପାଇଁ ମତେ ବହୁତ ଭଲ ଲାଗେ। ଏମିତିକି ପଡ଼ିଶାଘର କି ବନ୍ଧୁବାନ୍ଧବ କେହି ଘରକୁ ଆସିଥିଲେ ସେମାନଙ୍କୁ ବି ସେଠାକୁ ଡାକି ନେଇ ଗଛ ସବୁ ଦେଖାଇବାକୁ ବହୁତ ଭଲ ଲାଗେ।

–ଶ୍ରୀକାତା ମିଶ୍ର, ଶିକ୍ଷୟିତ୍ରୀ, ବାଲିଅନ୍ତା, ଭୁବନେଶ୍ୱର

ମିଠା ଓ କେକ୍ ତିଆରି କରେ

ଘର କାମରୁ ସମୟ ବାହାରକରି ଅନ୍ୟ କିଛି କରିବା ମୋ ପାଇଁ ବହୁତ କଷ୍ଟ। କାହିଁକିନା ଘରେ ସମସ୍ତଙ୍କ ପାଇଁ ବିଭିନ୍ନ ପ୍ରକାର କାମ କରିବାରେ ମୋର ବହୁ ସମୟ ଚାଲିଯାଏ। ତା'ପରେ ବି ସମୟ ବାହାରିଲେ ମୁଁ ଘରକୁ ଆସୁଥିବା ଆଧ୍ୟାତ୍ମିକ ମାଗାଜିନ୍ ଟିକେ ସମୟ ପଢ଼େ। ବେଳେବେଳେ ନୂଆ ନୂଆ ରୋଷେଇରେ ଏକ୍ସପେରିମେଣ୍ଟ କରେ। କେତେବେଳେ ବିସ୍କୁଟ ତ କେବେ କେକ୍ ଆଉ କେବେ ମିଠା, ପିଠା ଆଦି ବିଭିନ୍ନ ପ୍ରକାର ଜିନିଷ ତିଆରି କରେ। ଏସବୁ ଅଲଗା ଅଲଗା ଖାଦ୍ୟ ଖାଇବାକୁ ପିଲାମାନେ ବହୁତ ପସନ୍ଦ କରନ୍ତି ଆଉ ଖୁସି ହୁଅନ୍ତି। ଏଇ ମାଧ୍ୟମରେ ମୁଁ ବି ବହୁ ଖୁସି ହୋଇଥାଏ।

–ସୁମିତ୍ରା ଦାଶ, ଗୃହିଣୀ, ଫୁଲନଖରା, କଟକ

ମାର୍କେଟିଂ କରେ

ଏକା ରହିବାକୁ ମତେ ଜମାରୁ ଭଲ ଲାଗେନି। ସେଥିପାଇଁ ଘରେ କାମ କରୁଥିବା ସମୟରେ ବି ପାଖରେ ଥିବା ଲୋକଙ୍କ ସହ ଗପୁଥାଏ। ଏମିତିରେ ମତେ ତ ପ୍ରାୟ ଫୁର୍‌ସତ ମିଳେନାହିଁ। ଯଦି ଘରେ ଫାଙ୍କା ସମୟ ପାଏ ତା'ହେଲେ ବିଭିନ୍ନ ପ୍ରକାରର ବହି ଓ ମାଗାଜିନ୍ ପଢେ। ଘରେ ବହୁତ ପ୍ରକାରର ବହି କଲେକ୍ସନ କରି ରଖିଛି। ତାପରେ ସମୟ ମିଳିଲେ ଘର ସଜାଏ ଆଉ ମାର୍କେଟିଂ କରିବାକୁ ଯାଏ। ଘର ପାଇଁ ହେଉ କି ନିଜ ପାଇଁ ବିଭିନ୍ନ ପ୍ରକାର ଜିନିଷ କିଣିବାକୁ ମତେ ବହୁତ ଭଲ ଲାଗେ। ସେଥିପାଇଁ ପ୍ରାୟ ସମୟ ମୁଁ ବିଭିନ୍ନ ଶପିଂ ମଲ୍‌କୁ ଯାଏ।

–ମଧୁସ୍ମିତା ସ୍ୱାଇଁ, ଅଧ୍ୟାପିକା, ଭୁବନେଶ୍ୱର

ସୌନ୍ଦର୍ଯ୍ୟ

କମ୍ ସମୟରେ ଫେସିଆଲ

କାମର ବ୍ୟସ୍ତତା ଭିତରେ ଫେସିଆଲ କରିବା ନିମନ୍ତେ ଅନେକଙ୍କୁ ପ୍ରାୟତଃ ସମୟ ହୁଏନି। ଫଳରେ ସ୍କିନ୍ ଖରାପ ହେବାକୁ ଲାଗେ। ଏହି ସମସ୍ୟାରୁ ମୁକ୍ତିପାଇବା ପାଇଁ ଆପଣ ସହଜରେ ଫେସିଆଲ କରିବାର ଉପାୟ ଜାଣନ୍ତୁ...

କମ୍ ସମୟରେ ଫେସିଆଲକରି ତ୍ୱଚାକୁ ନରମ ଓ ମୁଲାୟମ କରିବାକୁ ଚାହୁଁଥିଲେ ମାତ୍ର ଦୁଇଟି ଷ୍ଟେପ୍ ଆପଣାନ୍ତୁ। ପ୍ରଥମେ ସ୍କ୍ରବିଂ ଓ ଦ୍ୱିତୀୟରେ ଫେସ୍ ପ୍ୟାକ୍।

ସ୍କ୍ରବିଂ– ଫେସିଆଲ ନିମନ୍ତେ ପ୍ରଥମେ ସ୍କ୍ରବିଂ କରିବା ଦରକାର। ଏଥିପାଇଁ ମୁହଁକୁ ଭଲଭାବେ ଧୋଇ ସଫା କପଡ଼ାରେ ପୋଛିଦିଅନ୍ତୁ। ଏହାପରେ ଏକ ପାତ୍ରରେ ୧ ଚାମଚ କଫି ଗୁଣ୍ଡ, ୧ ଚାମଚ ନଡ଼ିଆତେଲକୁ ମିଶାଇ ଭଲଭାବେ ମୁହଁରେ ଲଗାଇ ହାଲ୍‌କାଭାବରେ ମସାଜ୍ କରନ୍ତୁ। ସର୍କୁଲାର ମୋସନରେ ହିଁ ମସାଜ୍ କରନ୍ତୁ। ଏପରି କରିବା ଫଳରେ ତ୍ୱଚାରେ ଥିବା ମୃତ କୋଷଗୁଡ଼ିକ ବାହାରିଯିବ। ଏଭଳିଭାବେ ପ୍ରାୟ ୧୦ ମିନିଟ୍ ମସାଜ୍ କରିବା ପରେ ଉଷୁମପାଣିରେ ମୁହଁ ଧୋଇଦିଅନ୍ତୁ। ଫ୍ରେଶ୍ ଲାଗିବ। ଏହା ପରେ ଫେସିଆଲର ଦ୍ୱିତୀୟ ଷ୍ଟେପ୍ ନିମନ୍ତେ ଏକ ଫେସ୍‌ପ୍ୟାକ୍ ଲଗାଇବାକୁ ହେବ।

ଫେସ୍‌ପ୍ୟାକ୍–

ବାହାରୁ କୌଣସି ଫେସ୍‌ପ୍ୟାକ୍ କିଣିବା ବଦଳରେ ଘରେ ଥିବା ବିଭିନ୍ନ ସାମଗ୍ରୀରେ ମଧ୍ୟ ଭଲଭାବେ ଫେସିଆଲ କରାଯାଇପାରିବ। ଏଥିପାଇଁ ଏକ ପାତ୍ରରେ ଅଧା ଚାମଚ ହଳଦୀ, ୧ ଚାମଚ ଦହି, ୧ ଚାମଚ କଫି ଓ ୧ ଚାମଚ ନଡ଼ିଆ ତେଲ ମିଶାଇ ପେଷ୍ଟ ତିଆରି କରନ୍ତୁ। ଏହି ପ୍ୟାକ୍‌କୁ ମୁହଁ ଓ ବେକରେ ଭଲଭାବେ ଲଗାଇ ଦିଅନ୍ତୁ। ୧୫-୨୦ ମିନିଟ୍ ପରେ ମୁହଁ ଧୋଇ ଦିଅନ୍ତୁ। ସପ୍ତାହରେ ଅତିକମ୍‌ରେ ଥରେ ଏଭଳି ଫେସିଆଲ କରନ୍ତୁ। କିଛି ଦିନ ପରେ ତ୍ୱଚା ମୁଲାୟମ ହେବା ସହ ସୁନ୍ଦର ଦେଖାଯିବ।

ଖାଦ୍ୟରୁଚି

ଆଳୁ ପାମ୍ପଡ଼

ଆବଶ୍ୟକ ସାମଗ୍ରୀ

ଆଳୁ– ୧କେଜି, ଲେମ୍ବୁରସ– ୨ ଚାମଚ, ଗୋଲମରିଚ ଗୁଣ୍ଡ– ୧ ଚାମଚ, ଜିରା– ୧ ଚାମଚ, ହେଙ୍ଗୁ– ୧ ଚୁର୍‌କି, ଲୁଣ– ସ୍ୱାଦ ଅନୁସାରେ, ସୁଖାଇବା ପାଇଁ ପ୍ଲାଷ୍ଟିକ୍ ଜରି।

ପ୍ରସ୍ତୁତି ପ୍ରଣାଳୀ

ପ୍ରଥମେ ଆଳୁକୁ ସିଝାଇ ଏହାର ଚୋପା ଛଡ଼ାଇ ରଖନ୍ତୁ। ଏବେ ଏହାକୁ ହାତରେ ଭଲଭାବରେ ଚକଟି ଦିଅନ୍ତୁ କିମ୍ବା ଗ୍ରାଣ୍ଡିଂ ମଧ୍ୟ କରିପାରିବେ। ତେବେ ଏଥିରେ ପାଣି ଆଦୌ ଦିଅନ୍ତୁ ନାହିଁ। ଏହି ମିଶ୍ରଣ ଯେତେ ବହଳିଆ ହେବ ପାମ୍ପଡ଼ ସେତେ ଅଧିକ ସ୍ୱାଦିଷ୍ଟ ହେବ। ଏହି ମିଶ୍ରଣରେ ଲେମ୍ବୁରସ, ଗୋଲମରିଚ ଗୁଣ୍ଡ, ଜିରା, ଲୁଣ ଓ ହେଙ୍ଗୁ ପକାଇ ଭଲଭାବେ ମିଶାଇ ଦିଅନ୍ତୁ। ଏବେ ଏହାକୁ ଛୋଟ ଛୋଟ ଗୋଲକରି ପତଳା କରି ବେଲନ୍ତୁ। ତେବେ ଅଧିକ ପତଳା କରନ୍ତୁ ନାହିଁ, କାରଣ ଶୁଖିବା ପରେ ଭାଙ୍ଗିବା ସମସ୍ୟା ମଧ୍ୟ ଦେଖାଦେଇପାରେ। ବେଲାହୋଇଥିବା ଏହି ପାମ୍ପଡ଼କୁ ଖରାରେ ଏକ ମୋଟା ପଲିଥିନ୍ ଅବା ପଟା ଉପରେ ଶୁଖାଇ ଦିଅନ୍ତୁ। ଟାଣ ଖରାରେ ୨ରୁ ୩ ଦିନ ଶୁଖିବା ପରେ ପାମ୍ପଡ଼ ପ୍ରସ୍ତୁତ ହୋଇଯିବ। ଏହାପରେ ତେଲରେ ଛାଣି ଏହାକୁ ଖାଆନ୍ତୁ। ଏୟାର ଟାଇଟ୍ ଡବା ଭିତରେ ଏହି ପାମ୍ପଡ଼କୁ ଢେର ଦିନ ଯାଏଁ ସାଇତି ରଖାଯାଇପାରିବ।

ସଂକ୍ଷେପରେ

ଇରାନରେ ଆକ୍ରମଣ ପାଇଁ ଆମେରିକା ଭାରତୀୟ ବାୟୁସୀମା ବ୍ୟବହାର କରିଥିବା ଖବରକୁ କେନ୍ଦ୍ରର ଖଣ୍ଡନ

ନୂଆଦିଲ୍ଲୀ, ୨୩।୬

ଇରାନର ୩ ଆଣବିକ ସ୍ଥଳ ଉପରେ ଆକ୍ରମଣ କରିବା ପାଇଁ ଆମେରିକାର ଯୁଦ୍ଧବିମାନ ଭାରତୀୟ ବାୟୁସୀମା ବ୍ୟବହାର କରିଥିଲା ବୋଲି କେତେକ ନିର୍ଦ୍ଦିଷ୍ଟ ସୋସିଆଲ ମିଡିଆରେ ଖବର ପ୍ରକାଶ ପାଇଥିଲା । ଏହା ମିଛ ଖବର କହି କେନ୍ଦ୍ର ସରକାର ଖଣ୍ଡନ କରିଛନ୍ତି । ସୂଚନା ଓ ପ୍ରସାରଣ ମନ୍ତ୍ରଣାଳୟ ଅଧୀନରେ କାର୍ଯ୍ୟ କରୁଥିବା ପ୍ରେସ୍ ଇନ୍‌ଫର୍ମେଶନ ବ୍ୟୁରୋ (ପିଆଇବି)ର ସତ୍ୟତା ଯାଞ୍ଚ ବିଭାଗ ଅନୁଧ୍ୟାନ କରିବା ପରେ ଆମେରିକା ଭାରତୀୟ ବାୟୁସୀମା ବ୍ୟବହାର କରି ନ ଥିବା କହିଛି । ଆମେରିକୀୟ ଯୁଦ୍ଧବିମାନ କେଉଁ ରୁଟ୍ ବ୍ୟବହାର କରିଥିଲା, ସେନେଇ ଏହାର ଜଏଣ୍ଟ ଚିଫ୍‌ସ ଅଫ୍ ଷ୍ଟାଫ୍ ମୁଖ୍ୟ ଜେନେରାଲ ଡାନ୍ କେଇନ୍ ଗଣମାଧ୍ୟମକୁ ଜଣାଇଛନ୍ତି ।

୩ ବିଧାୟକଙ୍କୁ ବହିଷ୍କାର କଲା ଏସ୍‌ପି

ଲକ୍ଷ୍ନୌ, ୨୩।୬

ସମାଜବାଦୀ ପାର୍ଟି (ଏସ୍‌ପି) ସୋମବାର ନିଜର ୩ ବିଧାୟକଙ୍କୁ ବହିଷ୍କାର କରିଛି । ଦଳର ମୂଳ ନୀତିକୁ ଉଲ୍ଲଂଘନ କରି ସାମ୍ପ୍ରଦାୟିକ ଏବଂ ବିଭାଜନକାରୀ ରାଜନୀତିକୁ ପ୍ରୋତ୍ସାହନ ଦେଉଥିବା ଅଭିଯୋଗରେ ଏସ୍‌ପି ଏହି କାର୍ଯ୍ୟାନୁଷ୍ଠାନ ନେଇଛି । ଗୋସାଇଗଞ୍ଜ ବିଧାୟକ ଅଭୟ ସିଂ, ଗୌରୀଗଞ୍ଜ ବିଧାୟକ ରାକେଶ ପ୍ରତାପ ସିଂ ଏବଂ ଉନ୍ଚହର ବିଧାୟକ ମନୋଜ କୁମାର ପାଣ୍ଡେ ଏସ୍‌ପିରୁ ବହିଷ୍କୃତ ହୋଇଛନ୍ତି । ଗତ କିଛି ଦିନ ଧରି ଏହି ୩ ବିଧାୟକ କେନ୍ଦ୍ରର କୃଷକ ବିରୋଧୀ, ମହିଳା ବିରୋଧୀ, ଯୁବ ବିରୋଧୀ ନୀତିକୁ ସମର୍ଥନ କରିଆସୁଥିଲେ ବୋଲି ଏସ୍‌ପି ପକ୍ଷରୁ ଏକ୍ସ'ରେ କୁହାଯାଇଛି ।

କମ୍ ମାର୍କ ଆଣିଥିବାରୁ ଝିଅକୁ ପିଟି ମାରିଦେଲେ

ଧୋଣ୍ଡିରାମ ଓ ସାଧନା

ସାଙ୍ଗଲି, ୨୩।୬

ମେଡିକାଲ ପ୍ରବେଶିକା ପରୀକ୍ଷା (ଏନ୍‌ଇଇଟି)ର ମକ୍‌ଟେଷ୍ଟରେ କମ୍ ନମ୍ବର ଆଣିଥିବାରୁ ମହାରାଷ୍ଟ୍ରର ସାଙ୍ଗଲି ଜିଲାରେ ଜଣେ ଶିକ୍ଷକ ଧୋଣ୍ଡିରାମ ଭୋସ୍‌ଲେ ନିଜ ଝିଅ ସାଧନା ଭୋସ୍‌ଲେ (୧୭)ଙ୍କୁ ଏକ ବାଡ଼ିରେ ପିଟି ହତ୍ୟା କରିଛନ୍ତି । ବାପାଙ୍କ ମାଡ଼ରେ ଦ୍ୱାଦଶ ଶ୍ରେଣୀରେ ପଢୁଥିବା ସାଧନାଙ୍କ ମୁଣ୍ଡରେ ଆଘାତ ଲାଗିଥିଲା । ଗୁରୁତର ଅବସ୍ଥାରେ ତାଙ୍କୁ ହସ୍ପିଟାଲକୁ ନିଆଯାଇଥିଲା । ସେଠାରେ ତାଙ୍କର ମୃତ୍ୟୁ ହୋଇଥିଲା । ରବିବାର ଘଟଣାକୁ ନେଇ ସାଧନାଙ୍କ ମା' ନିଜ ସ୍ୱାମୀଙ୍କ ବିରୋଧରେ ଥାନାରେ ଅଭିଯୋଗ କରିଥିଲେ । ସୋମବାର ପୋଲିସ ଧୋଣ୍ଡିରାମଙ୍କୁ ଗିରଫ କରିଛି ।

ଇରାନ ଆଣବିକ ସ୍ଥଳ, ଜେଲରେ ଇସ୍ରାଏଲ୍‌ର ଆକ୍ରମଣ

ଜେରୁଜେଲମ୍‌ରେ ତେହରାନ୍‌ର ମିଶାଇଲ ମାଡ଼

ତେଲ୍ ଆଭିଭ୍/ତେହରାନ, ୨୩।୬

ଇରାନର ୩ଟି ନ୍ୟୁକ୍ଲିୟର ଫାସିଲିଟି ଉପରେ ଆମେରିକା ଜୋର୍‌ଦାର ଆକ୍ରମଣ କରିବାର ଦିନକ ପରେ ସୋମବାର ଇସ୍ରାଏଲ୍ ପୁନର୍ବାର ତେହରାନ୍‌ର ଆଣବିକ ସ୍ଥଳକୁ ଟାର୍ଗେଟ କରିଛି । ଆମେରିକା ରବିବାର ଇରାନର ୩ ଆଣବିକ ସ୍ଥଳ ଉପରେ ଶକ୍ତିଶାଳୀ ବଙ୍କର ବଷ୍ଟର ବୋମାମାଡ଼ କରିବାରୁ ବ୍ୟାପକ କ୍ଷୟକ୍ଷତି ଘଟିଛି । ଏହି ଆକ୍ରମଣ ପରେ ତେହରାନ୍ ସୋମବାର ଇସ୍ରାଏଲ୍ ଉପରେ ପ୍ରବଳ ମିଶାଇଲ୍ ମାଡ଼ କରିଥିଲା । ଜେରୁଜେଲମ୍‌ରେ ବିସ୍ଫୋରଣ ଶବ୍ଦ ଶୁଣାଯିବା ସହ ଉତ୍ତର ଇସ୍ରାଏଲ୍‌ରେ ସାଇରନ୍ ବାଜିଥିଲା । ଦକ୍ଷିଣ ଭାଗରେ ଥିବା ଆଶ୍‌ଡୋଡ୍‌ରେ ମଧ୍ୟ ମିଶାଇଲ ମାଡ଼ ହୋଇଥିବା ଇରାନ ସେନା ସ୍ୱୀକାର କରିଛି । ଫଳରେ ଉତ୍ତେଜନା ବଢ଼ିବା ସହ ଇସ୍ରାଏଲୀ ଡିଫେନ୍ସ ଫୋର୍ସ ଏହାର ଜବାବ ଦେବାକୁ ଯାଇ ଫରଦୋ ନ୍ୟୁକ୍ଲିୟର ସାଇଟ୍ ଉପରେ ସାନି ଆକ୍ରମଣ କରିବା ସହ ତେହରାନରେ ଥିବା ଇରାନ ସରକାରଙ୍କ ବିଭିନ୍ନ ପ୍ରତିଷ୍ଠାନ ଏବଂ ଜେଲ ଉପରେ ଆକ୍ରମଣ କରିଛି । ଅଣୁଅସ୍ତ୍ର ସ୍ତର ପାଖାପାଖି ୟୁରାନିୟମ୍‌କୁ ଏନ୍‌ରିଚ୍‌ମେଣ୍ଟ କରିବା କ୍ଷମତା ଫର୍‌ଦୋ ନ୍ୟୁକ୍ଲିୟର ଫାସିଲିଟିର ରହିଛି । ଏହା ଭୂପୃଷ୍ଠଠାରୁ ୮୦ରୁ ୯୦ ମିଟର ତଳେ ରହିଥିବାରୁ ଏହାକୁ ଭେଦ କରିବା ପାଇଁ ଆବଶ୍ୟକ ଅସ୍ତ୍ର କେବଳ ଆମେରିକା ପାଖରେ ରହିଛି । ଆମେରିକାର 'ଅପରେଶନ ମିଡ୍‌ନାଇଟ୍ ହାମର'ର ପ୍ରଭାବ ସମ୍ପର୍କରେ ଏହାର ପ୍ରତିରକ୍ଷା ଅଧିକାରୀମାନେ ଏପର୍ଯ୍ୟନ୍ତ ନିର୍ଣ୍ଣୟ କରି ନ ଥିବାବେଳେ ବୋମାମାଡ଼ ଯୋଗୁ ଫର୍‌ଦୋ ଭୂତଳ ଅଞ୍ଚଳର ଉଲ୍ଲେଖନୀୟ କ୍ଷତି ହୋଇଥାଇପାରେ ବୋଲି ଅନ୍ତର୍ଜାତୀୟ ଆଣବିକ ଶକ୍ତି ସଂସ୍ଥା (ଆଇଏଇଏ) କହିଛି । ୩ ଆଣବିକ ସ୍ଥଳକୁ ଟାର୍ଗେଟ କରିବା ପାଇଁ ଆମେରିକା ୩୦,୦୦୦ ପାଉଣ୍ଡ ବଙ୍କର-ବଷ୍ଟର ବୋମା ବ୍ୟବହାର କରିଥିଲା । ତେବେ ଏହା ପୂର୍ବରୁ ତେହରାନ ଉକ୍ତ ସ୍ଥଳରୁ ଆଣବିକ ସାମଗ୍ରୀ ଅନ୍ୟତ୍ର ନେଇଯାଇଥିଲା ବୋଲି କେତେଜଣ ଇରାନୀୟ ଅଧିକାରୀ ଏବଂ ସେଠାର ଆଣବିକ ଶକ୍ତି ସଂଗଠନ ମୁଖପାତ୍ର ବେହରୋଜ କମଲଭାଣ୍ଡି କହିଛନ୍ତି । ଆଣବିକ ଉପକରଣ ଏବଂ ସାମଗ୍ରୀଗୁଡ଼ିକୁ ସୁରକ୍ଷିତ ରଖିବା ପାଇଁ ଇସ୍ରାଏଲ୍ ସ୍ୱତନ୍ତ୍ର ପଦକ୍ଷେପ ଆପଣାଇବ ବୋଲି ଏହାର ବହିର୍ବ୍ୟାପାର ମନ୍ତ୍ରୀ ଆବ୍ବାସ ଆରାଘଚି ପୂର୍ବରୁ ସୂଚନା ଦେଇଥିବା ଆଇଏଇଏ ମୁଖ୍ୟ ରାଫେଲ ଗ୍ରୋସି ଏହାର ଗଭର୍ନର ବୋର୍ଡକୁ ସୋମବାର କହିଛନ୍ତି ।

ଇରାନର ଆକ୍ରମଣ ପରେ ଇସ୍ରାଏଲୀ ସେନା ତେହରାନରେ ଥିବା ଦୁର୍ଦ୍ଧର୍ଷ ଏଭିନ୍ ଜେଲ ଉପରେ ଆକ୍ରମଣ କରିବା ସହ ରିଭଲ୍ୟୁଶନାରି ଗାର୍ଡ୍‌ର ସୁରକ୍ଷା ମୁଖ୍ୟାଳୟକୁ ଟାର୍ଗେଟ କରିଛି । ଆକ୍ରମଣ ପାଇଁ ଇରାନର ଏକଚ୍ଛତ୍ରବାଦୀ ଶାସକ ଦଣ୍ଡିତ ହେବେ ବୋଲି ଇସ୍ରାଏଲ୍ ପ୍ରତିରକ୍ଷା ମନ୍ତ୍ରଣାଳୟ କହିଛି । ଇରାନ ସୋମବାରର ଆକ୍ରମଣକୁ ଅପରେଶନ ଟ୍ରୁ ପୋମିଜ୍-୩ ବୋଲି କହିଛି । ଏହା ଇସ୍ରାଏଲ୍‌ର ହାଇଫା ଏବଂ ତେଲ୍ ଆଭିଭ୍‌କୁ ଟାର୍ଗେଟ କରିଥିବା ଇରାନ ସରକାରଙ୍କ ଟେଲିଭିଜନରେ ପ୍ରସାରିତ ଖବରରୁ ଜଣାପଡ଼ିଛି ।

ତେହରାନ୍‌ର ଏଭିନ୍ ଜେଲ ଉପରେ ଇସ୍ରାଏଲୀ ସେନା ବୋମାମାଡ଼ କରିଛି ।

ଇରାନର ଆକ୍ରମଣ ଭୟରେ ତେଲ୍ ଆଭିଭ୍‌ରେ ଥିବା ଏକ ଭୂତଳ ପାର୍କିଂ ସ୍ଥଳରେ ଲୋକେ ଆଶ୍ରୟ ନେଇଛନ୍ତି ।

କାଳୀଗଞ୍ଜରେ ବୋମା ବିସ୍ଫୋରଣ: ନାବାଳିକା ମୃତ

କୋଲକାତା, ୨୩।୬

ପଶ୍ଚିମବଙ୍ଗର ନଦିଆ ଜିଲା ଅନ୍ତର୍ଗତ କାଳୀଗଞ୍ଜଠାରେ ସୋମବାର ଅପରାହ୍ନରେ ଏକ ବୋମା ବିସ୍ଫୋରଣରେ ଜଣେ ୧୩ ବର୍ଷୀୟ ବାଳିକାଙ୍କ ମୃତ୍ୟୁ ଘଟିଛି । କାଳୀଗଞ୍ଜ ଆସନ ପାଇଁ ଭୋଟଗଣତି ଚାଲିଥିବାବେଳେ ବରୋଚାନ୍ଦଗରଠାରେ ବିସ୍ଫୋରଣ ଘଟିଥିଲା । ଅପରାଧୀଙ୍କ ବିରୋଧରେ କଠୋର ଆଇନଗତ କାର୍ଯ୍ୟାନୁଷ୍ଠାନ ଗ୍ରହଣ କରାଯିବ ବୋଲି ପଶ୍ଚିମବଙ୍ଗ ମୁଖ୍ୟମନ୍ତ୍ରୀ ମମତା ବାନାର୍ଜୀ କହିଛନ୍ତି । ପୋଲିସ ମୃତଦେହକୁ ବ୍ୟବଚ୍ଛେଦ ପାଇଁ ପଠାଇ ତଦନ୍ତ ଆରମ୍ଭ କରିଛି ।

ମୁମ୍ବାଇ ଶୁଟିଂ ସେଟ୍‌ରେ ନିଆଁ

ମୁମ୍ବାଇ, ୨୩।୬

ମୁମ୍ବାଇର ଗୋରୋଗାଁଓ ଇଷ୍ଟ ଫିଲ୍ମ ସିଟିରେ ସୋମବାର ସକାଳେ ଲୋକପ୍ରିୟ ଟେଲିଭିଜନ ଧାରାବାହିକ 'ଅନୁପମା'ର ଶୁଟିଂ ଚାଲିଥିବାବେଳେ ଶୁଟିଂ ସେଟ୍‌ରେ ନିଆଁ ଲାଗିଯାଇଥିଲା । ମରାଠୀ ବିଗ୍ ବସ୍ ସେଟ୍ ପଛପଟେ ଥିବା ଟେଣ୍ଟରେ ନିଆଁ ଲାଗିଥିବାବେଳେ ଅଗ୍ନିଶମ କର୍ମଚାରୀ ପହଞ୍ଚି ଏହାକୁ ଆୟତ୍ତ କରିଛନ୍ତି । ଏଥିରେ କେହି ଆହତ ହୋଇନାହାନ୍ତି । ନିଆଁ ଯୋଗୁ ପ୍ରାୟ ୫,୦୦୦ ବର୍ଗଫୁଟ୍ ଅଞ୍ଚଳ ପ୍ରଭାବିତ ହୋଇଥିବା ଆକଳନ କରାଯାଇଛି । ଅଗ୍ନିକାଣ୍ଡର କାରଣ ଜଣାପଡ଼ି ନ ଥିବାବେଳେ ତଦନ୍ତ ଜାରି ରହିଛି ।

ଡ୍ରଗ୍ସ ମାମଲାରେ ଅଭିନେତା ଶ୍ରୀକାନ୍ତ ଗିରଫ

ଚେନ୍ନାଇ, ୨୩।୬

ଡ୍ରଗ୍ସ କାରବାର ମାମଲାରେ ଗ୍ରେଟର ଚେନ୍ନାଇ ପୋଲିସ ସୋମବାର ତାମିଲ ଚଳଚ୍ଚିତ୍ର ଅଭିନେତା ଶ୍ରୀକାନ୍ତଙ୍କୁ ଗିରଫ କରିଛି । ୧୧ ଗ୍ରାମ କୋକେନ ସହ ଘାନା ନାଗରିକ ଜନ୍‌ଙ୍କୁ ଗିରଫ କରାଯାଇଥିବାବେଳେ ତାଙ୍କ ବୟାନ ଆଧାରରେ ପୋଲିସ ଶ୍ରୀକାନ୍ତଙ୍କୁ ଜେରା ପାଇଁ ନେଇଥିଲା । ଜନ୍‌ଙ୍କଠାରୁ ଶ୍ରୀକାନ୍ତ ଡ୍ରଗ୍ସ ସଂଗ୍ରହ କରୁଥିବା ସୂଚନା ମିଳିଛି ।

ବନ୍ଦେ ଭାରତ ଟ୍ରେନ୍‌ରେ ଯାତ୍ରୀଙ୍କୁ ମାଡ଼

ଝାନ୍ସି, ୨୩।୬

ଭାଜପା ବିଧାୟକଙ୍କ ସହ ଆସନ ବଦଳାଇବାକୁ ମନା କରିଥିଲେ

ନୂଆଦିଲ୍ଲୀରୁ ଭୋପାଳ ଯାଉଥିବା ବନ୍ଦେ ଭାରତ ଏକ୍ସପ୍ରେସ୍ ଟ୍ରେନ୍‌ରେ ଜଣେ ଯାତ୍ରୀଙ୍କୁ ମାଡ଼ ମରାଯାଇଥିବାର ମାମଲା ସାମ୍ନାକୁ ଆସିଛି । ଗଭର୍ନମେଣ୍ଟ ରେଲୱେ ପୋଲିସ (ଜିଆର୍‌ପି)ର ସୂଚନା ଅନୁଯାୟୀ, ଗତ ଗୁରୁବାର ସନ୍ଧ୍ୟାରେ ନୂଆଦିଲ୍ଲୀ-ଭୋପାଳ ବନ୍ଦେ ଭାରତ ଟ୍ରେନ୍‌ରେ ସିଟ୍ ବଦଳାଇବା ଏବଂ ଆପତ୍ତିଜନକ ଭାବେ ବସିବାକୁ ନେଇ ବିବାଦ ଦେଖାଦେଇଥିଲା । ଝାନ୍ସିର ବବିନାରୁ ବିଧାୟକ ରାଜୀବ ସିଂଙ୍କ ସହ ସିଟ୍ ବଦଳାଇବାକୁ ନେଇ ରାଜପ୍ରକାଶ ନାମକ ଜଣେ ଯାତ୍ରୀ ମନା କରିଥିଲେ । ଫଳରେ ରାଜୀବଙ୍କ ସମର୍ଥକମାନେ ରାଜପ୍ରକାଶଙ୍କୁ ମାଡ଼ ମାରିଥିଲେ । ଏହାର ଏକ ସୋସିଆଲ ମିଡିଆରେ ଭାଇରାଲ ହେବାରେ ଲାଗିଛି । ଘଟଣାକୁ ନେଇ ସୋମବାର ଭାଜପା ରାଜୀବଙ୍କୁ କାରଣ ଦର୍ଶାଇ ନୋଟିସ୍ ଜାରି କରିଛି । ତେବେ ରାଜପ୍ରକାଶ ପ୍ରଥମେ ତାଙ୍କୁ ଏବଂ ତାଙ୍କ ପରିବାରକୁ ଅଭଦ୍ର ବ୍ୟବହାର କରିଥିଲେ ବୋଲି ରାଜୀବ କହିଛନ୍ତି । ଘଟଣାକୁ ନେଇ ଝାନ୍ସିସ୍ଥିତ ଜିଆର୍‌ପି ତଦନ୍ତ ଜାରି ରଖିଛି ।

ଏକକ ମା'ଙ୍କ ପିଲାର ଓବିସି ସାର୍ଟିଫିକେଟ ପାଇଁ ନିୟମ ବଦଳିବା ଗୁରୁତ୍ୱପୂର୍ଣ୍ଣ: ସୁପ୍ରିମକୋର୍ଟ

ନୂଆଦିଲ୍ଲୀ, ୨୩।୬ (ପି.ଟି.)

ନିର୍ଦ୍ଦିଷ୍ଟ ବର୍ଗର ଏକକ ମା'ଙ୍କ ପିଲାଙ୍କୁ ଅନ୍ୟାନ୍ୟ ପଛୁଆ ବର୍ଗ (ଓବିସି) ସାର୍ଟିଫିକେଟ ଇସ୍ୟୁ ପାଇଁ ନିୟମାବଳୀରେ ସଂଶୋଧନ ହେବା ଗୁରୁତ୍ୱପୂର୍ଣ୍ଣ ବୋଲି ସୋମବାର ସୁପ୍ରିମକୋର୍ଟ କହିଛନ୍ତି । ଏଥିପାଇଁ ଗାଇଡ୍‌ଲାଇନ ଆଣିବାକୁ ସର୍ବୋଚ୍ଚ ଅଦାଲତ ପ୍ରସ୍ତାବ ଦେଇଛନ୍ତି, ଯାହା ଦ୍ୱାରା ପିତୃତ୍ୱ ପକ୍ଷର କାଗଜାତ ବିନା ଏକକ ମା'ଙ୍କ ପିଲା ସାର୍ଟିଫିକେଟ ପାଇପାରିବେ ବୋଲି ଜଷ୍ଟିସ୍ କେ.ଭି. ବିଶ୍ୱନାଥନ ଏବଂ ଏନ୍. କୋଟିଶ୍ୱର ସିଂଙ୍କ ଖଣ୍ଡପୀଠ କହିଛନ୍ତି । ପିଟିଶନ୍‌ର ପରବର୍ତ୍ତୀ ଶୁଣାଣି ଜୁଲାଇ ୨୨କୁ ଧାର୍ଯ୍ୟ ହୋଇଛି । ଦିଲ୍ଲୀର ଜଣେ ମହିଳା କରିଥିବା ଆବେଦନ ଉପରେ ସୁପ୍ରିମକୋର୍ଟ ଜାନୁଆରୀ ୩୧ରେ କେନ୍ଦ୍ର ଓ ଦିଲ୍ଲୀ ସରକାରଙ୍କୁ ଜବାବ ମାଗିଥିଲେ । ସତ୍ୟପାଠ ଦାଖଲ ହୋଇଥିବା ନେଇ କେନ୍ଦ୍ର ସରକାରଙ୍କ ଓକିଲ ଜଣାଇଥିଲେ । ତେବେ ଏହା ଏକ ଗୁରୁତ୍ୱପୂର୍ଣ୍ଣ ପ୍ରସଙ୍ଗ ହୋଇଥିବାରୁ ଅଧିକ ଶୁଣାଣି ଆବଶ୍ୟକ ବୋଲି ଖଣ୍ଡପୀଠ କହିଛନ୍ତି ।

ପଞ୍ଜାବ, ଗୁଜରାଟରେ ଆପ୍‌କୁ ୨ ଆସନ

ନୂଆଦିଲ୍ଲୀ, ୨୩।୬ (ପି.ଟି.)

ଗତ ୧୯ ତାରିଖରେ ୪ ରାଜ୍ୟର ୫ ବିଧାନସଭା ଆସନ ଲାଗି ଉପନିର୍ବାଚନ ଅନୁଷ୍ଠିତ ହୋଇଥିବାବେଳେ ସୋମବାର ଭୋଟଗଣତି କରାଯାଇ ଫଳାଫଳ ପ୍ରକାଶ ପାଇଛି । ଆମ୍ ଆଦ୍‌ମୀ ପାର୍ଟି (ଆପ୍) ଗୁଜରାଟର ବିସାବଦ ଏବଂ ପଞ୍ଜାବର ଲୁଧିଆନା ପଶ୍ଚିମ ଆସନରେ ବିଜୟୀ ହୋଇଛି । ସେହିପରି କେରଳର ନିଲାମ୍ବୁର ଆସନକୁ ବାମ ସାମ୍ମୁଖ୍ୟଠାରୁ କଂଗ୍ରେସ ନେତୃତ୍ୱାଧୀନ ୟୁଡିଏଫ୍ ଛଡ଼ାଇଆଣିଛି । ଗୁଜରାଟର ଶାସକ ଭାଜପା କଡି ଆସନକୁ ବଜାୟ ରଖିଥିବାବେଳେ ପଶ୍ଚିମବଙ୍ଗ ନଦିଆ ଜିଲାର କାଳିଗଞ୍ଜ ଆସନ ତୃଣମୂଳ କଂଗ୍ରେସ (ଟିଏମ୍‌ସି)କୁ ଯାଇଛି । ବିବାସଦ ଆସନରେ ଗୁଜରାଟ ଆପ୍‌ର ପୂର୍ବତନ ସଭାପତି ଗୋପାଳ ଇଟାଲିଆ ତାଙ୍କ ନିକଟତମ ପ୍ରତିଦ୍ୱନ୍ଦ୍ୱୀ ଭାଜପାର କିରୀଟ ପଟେଲଙ୍କୁ ୧୭,୫୫୪ ଖଣ୍ଡ ଭୋଟରେ ପରାଜିତ କରିଥିବା ନିର୍ବାଚନ କମିଶନଙ୍କ ତଥ୍ୟରୁ ଜଣାପଡ଼ିଛି । ପଞ୍ଜାବର ଲୁଧିଆନା ପଶ୍ଚିମ ଆସନରେ ଆପ୍ ପ୍ରାର୍ଥୀ ସଞ୍ଜୀବ ଆରୋରା ତାଙ୍କ ନିକଟତମ ପ୍ରତିଦ୍ୱନ୍ଦ୍ୱୀ କଂଗ୍ରେସର ଭରତଭୂଷଣ ଆଶୁଙ୍କୁ ୧୦,୬୩୭ ଭୋଟରେ ପରାଜିତ କରିଛନ୍ତି । କଡ଼ି ଆସନରେ ଭାଜପା ପ୍ରାର୍ଥୀ ରାଜେନ୍ଦ୍ର ଚାଭଡ଼ା କଂଗ୍ରେସର ରମେଶ ଚାଭଡ଼ାଙ୍କଠାରୁ ୩୯,୪୫୨ ଖଣ୍ଡ ଅଧିକ ଭୋଟ ପାଇ ଜିତିଛନ୍ତି । କେରଳର ନିଲାମ୍ବୁର ଆସନରେ ୟୁଡିଏଫ୍ ପ୍ରାର୍ଥୀ ଆର୍ଯ୍ୟଦନ ସୌକତ୍ ସିପିଆଇଏମ୍‌ର ଏମ୍. ସ୍ୱରାଜଙ୍କଠାରୁ ୧୧,୦୭୭ ଖଣ୍ଡ ଅଧିକ ଭୋଟ ପାଇ ଜିତିଥିବାବେଳେ ପିନାରାୟୀ ବିଜୟନଙ୍କ ନେତୃତ୍ୱାଧୀନ ଏଲ୍‌ଡିଏଫ୍ ସରକାରଙ୍କୁ ଶକ୍ତ ଧକ୍କା ଲାଗିଛି । ପଶ୍ଚିମବଙ୍ଗର କାଳୀଗଞ୍ଜରେ ଟିଏମ୍‌ସି ପ୍ରାର୍ଥୀ ଅଲିଫା ଅହମଦ ତାଙ୍କ ନିକଟତମ ପ୍ରତିଦ୍ୱନ୍ଦ୍ୱୀ ଭାଜପା ପ୍ରାର୍ଥୀ ଆଶିଷ ଘୋଷଙ୍କଠାରୁ ୫୦,୦୪୯ ଭୋଟ ବ୍ୟବଧାନରେ ବିଜୟୀ ହୋଇଛନ୍ତି ।

ପଶ୍ଚିମବଙ୍ଗର କାଳୀଗଞ୍ଜ ଆସନରେ ବିଜୟୀ ହେବା ପରେ ଟିଏମ୍‌ସି ପ୍ରାର୍ଥୀ ଅଲିଫା ଅହମଦ ଲୋକଙ୍କ ଗହଣରେ ବିଜୟ ସଙ୍କେତ ଦେଉଛନ୍ତି ।

ବିଧାନସଭା ଉପନିର୍ବାଚନ

କେରଳରେ କଂଗ୍ରେସ, ପଶ୍ଚିମବଙ୍ଗରେ ଟିଏମ୍‌ସି ବିଜୟୀ

ଡିଏନ୍‌ଏ ବ୍ୟବହାରରେ ୧୦,୫୦୦ ବର୍ଷ ତଳର ମହିଳାଙ୍କ ଚେହେରା ସୃଷ୍ଟି

ଗେଣ୍ଟ ବିଶ୍ୱବିଦ୍ୟାଳୟ ଗବେଷକଙ୍କୁ ସଫଳତା

ବ୍ରସେଲ୍ସ

ବୈଜ୍ଞାନିକମାନେ ଡିଏନ୍‌ଏର ବ୍ୟବହାର କରି ୧୦,୫୦୦ ବର୍ଷ ତଳର ଜଣେ ମହିଳାଙ୍କ ଚେହେରା ସୃଷ୍ଟି କରିଛନ୍ତି । ମ୍ୟୁଜ୍ ଉପତ୍ୟକାରେ ବସବାସ କରୁଥିବା ଏହି ମହିଳାଙ୍କ ଆକୃତିକୁ ବେଲଜିୟମର ଗେଣ୍ଟ ବିଶ୍ୱବିଦ୍ୟାଳୟର ଗବେଷକମାନେ ପୁନଃନିର୍ମାଣ କରିବାରେ ସଫଳ ହୋଇଛନ୍ତି । ୧୯୮୮ ମସିହାରେ ବେଲଜିୟମର ଡିନାଣ୍ଟ ନିକଟସ୍ଥ ମାର୍ଗାକ୍ସ ଗୁମ୍ଫାରେ ମଧ୍ୟପ୍ରସ୍ତର ଯୁଗର ଜଣେ ମହିଳାଙ୍କ ଅବଶେଷ ମିଳିଥିଲା । ସେ ପଶ୍ଚିମ ୟୁରୋପର ଜଣେ ଶିକାରୀ ଭାବେ ନିଜ ଜୀବିକା ନିର୍ବାହ କରୁଥିଲେ ବୋଲି ଗବେଷକମାନେ କହିଛନ୍ତି ।

ଡିଏନ୍‌ଏ ଅଧ୍ୟୟନରୁ ଏହି ମହିଳାଙ୍କ ଆଖି ନୀଳ ରହିଥିବା ଜଣାପଡ଼ିଛି । ତେବେ ବର୍ତ୍ତମାନ ସୁଦ୍ଧା ପଶ୍ଚିମ ୟୁରୋପରେ ପରୀକ୍ଷା କରାଯାଇଥିବା ମଧ୍ୟପ୍ରସ୍ତର ଯୁଗର ଅନ୍ୟ ବ୍ୟକ୍ତିଙ୍କ ଅପେକ୍ଷା ଏହି ମହିଳାଙ୍କ ରଙ୍ଗ କିଛିଟା ହାଲୁକା ରହିଛି । ଆନୁବଂଶିକ ଏବଂ ପ୍ରତ୍ନତାତ୍ତ୍ୱିକ ତଥ୍ୟର ମିଶ୍ରଣ ଦ୍ୱାରା ମହିଳାଙ୍କ ଚେହେରାର ପୁନଃଗଠନ ସମ୍ଭବ ହୋଇପାରିଥିଲା ବୋଲି ଗେଣ୍ଟ୍ ବିଶ୍ୱବିଦ୍ୟାଳୟର ପ୍ରତ୍ନତତ୍ତ୍ୱବିତ୍ ଇସାବେଲ୍ ଡି ଗ୍ରୁଟ୍ କହିଛନ୍ତି । ଏହି ମହିଳାଙ୍କ ରଙ୍ଗ ହାଲୁକା ଥିବା ସହ ଖପୁରିରୁ କରାଯାଇଥିବା ଅନୁଧ୍ୟାନରୁ ସେ ୩୫ରୁ ୬୦ ବର୍ଷ ବଞ୍ଚିଥିବା ନେଇ ଜଣାପଡ଼ିଥିବା ଇସାବେଲ୍ କହିଛନ୍ତି । ଗେଣ୍ଟ୍ ବିଶ୍ୱବିଦ୍ୟାଳୟର ଅନ୍ୟତମ ବରିଷ୍ଠ ପ୍ରତ୍ନତତ୍ତ୍ୱବିତ୍ ଫିଲିପ୍ କ୍ରାମ୍ପେ କହିଛନ୍ତି, ଉକ୍ତ ମହିଳାଙ୍କ ଖପୁରିରୁ ଯଥେଷ୍ଟ ଭଲ ଗୁଣବତ୍ତାର ଡିଏନ୍‌ଏ ବାହାର କରାଯାଇଥିଲା, ଯାହା ତାଙ୍କ ଚେହେରାର ବିସ୍ତୃତ ପୁନଃନିର୍ମାଣରେ ସହାୟକ ହୋଇଥିଲା । ମ୍ୟୁଜ୍ ନଦୀ ଅବବାହିକାରେ ଖନନ ବେଳେ ସଂଗୃହୀତ ପ୍ରତ୍ନତାତ୍ତ୍ୱିକ ତଥ୍ୟକୁ ଭିତ୍ତିକରି ମହିଳାଙ୍କ ଚେହେରାରେ ଥିବା ଅଳଙ୍କାର ଏବଂ ଟାଟୁ ଭଳି ବିଭିନ୍ନ ବୈଶିଷ୍ଟ୍ୟକୁ ତିଆରି କରାଯାଇଛି ।

ଫୁର୍‌ସତ୍

ଦିଲ୍‌ଜିତ ଦୋସାଞ୍ଜଙ୍କ ଉପରେ ପାଠ୍ୟକ୍ରମ

ଭାରତରେ ରିଲିଜ ହେବନି 'ସରଦାର ଜୀ ୩'

ଟରଣ୍ଟୋ/ମୁମ୍ବାଇ

କାନାଡାର ଟରଣ୍ଟୋ ମେଟ୍ରୋପଲିଟାନ ୟୁନିଭର୍ସିଟି (ଟିଏମ୍‌ୟୁ)ପକ୍ଷରୁ ପଞ୍ଜାବୀ ଗାୟକ ତଥା ଅଭିନେତା ଦିଲ୍‌ଜିତ ଦୋସାଞ୍ଜଙ୍କ ପାଇଁ ଉତ୍ସର୍ଗୀକୃତ ଏକ ପାଠ୍ୟକ୍ରମର ଘୋଷଣା କରାଯାଇଛି । ପପ୍ ସଂସ୍କୃତି ଉପରେ ଦିଲ୍‌ଜିତଙ୍କ ବୈଶ୍ୱିକ ପ୍ରଭାବକୁ ଅନୁସନ୍ଧାନ କରିବାକୁ ଥିବା ଏହି ପାଠ୍ୟକ୍ରମ ୨୦୨୬ ଶେଷ ଭାଗରେ ଆରମ୍ଭ ହେବ ବୋଲି ଟିଏମ୍‌ୟୁ କହିଛି । ରବିବାର ରାତିରେ ଏହି ଖବରକୁ ଦିଲ୍‌ଜିତ ତାଙ୍କ ଇନଷ୍ଟାଗ୍ରାମ ଷ୍ଟୋରିରେ ଶେୟାର କରିଥିଲେ । ବିଲବୋର୍ଡ କାନାଡାର ରିପୋର୍ଟ ଅନୁଯା

ମାଙ୍କଡ଼ାବନ୍ଧ ପ୍ରକଳ୍ପ ବିରୋଧରେ ମହାପଞ୍ଚାୟତ

ପାଲଲହଡ଼ା,୨୩।୬(ଦିବ୍ୟଜ୍ୟୋତି ଦାଶ)

ଓଡିଶା ସରକାରଙ୍କ ଜଳସେଚନ ବିଭାଗ ପକ୍ଷରୁ କରାଯାଉଥିବା ମାଙ୍କଡ଼ାବନ୍ଧ ପ୍ରକଳ୍ପ ସର୍ଭେ ବିରୋଧରେ ଗଠିତ ମାଙ୍କଡ଼ାବନ୍ଧ ଅଭିଯାନ ସଙ୍ଗଠନ ପକ୍ଷରୁ ସୋମବାର ପାଲଲହଡ଼ା ଉପଖଣ୍ଡର ୩ଟି ଏବଂ କେନ୍ଦୁଝର ଜିଲାର ଗୋଟିଏ ପଞ୍ଚାୟତ ପେଚାମୁଣ୍ଡି, ସଇଡା, ଶିଗଡ଼ ଏବଂ ବିଞ୍ଚବାହଳ ଆଦିର ୧୧ ଗ୍ରାମର ଅଧିବାସୀଙ୍କୁ ନେଇ ସୋମବାର ଏକ ମହାପଞ୍ଚାୟତ ଅନୁଷ୍ଠିତ ହୋଇଥିଲା। ସଇଡା ପଞ୍ଚାୟତର ଡାଲୋ ଗ୍ରାମରେ ଥିବା କଲ୍ୟାଣମଣ୍ଡପରେ ଅନୁଷ୍ଠିତ ଏହି ବୈଠକରେ ୪ ପଞ୍ଚାୟତର ବରିଷ୍ଠ ନାଗରିକ, ସାମାଜିକ କର୍ମୀ ଓ ଅନେକ ସ୍ଥାନୀୟ ନାଗରିକ ଯୋଗଦେଇ ମାଙ୍କଡ଼ା ନଦୀ ଉପରେ ପ୍ରସ୍ତାବିତ ବନ୍ଧ ପ୍ରକଳ୍ପ ବିରୋଧରେ ମତବ୍ୟକ୍ତ କରିଥିଲେ। ସଙ୍ଗଠନ ପକ୍ଷରୁ ଅଭିଯୋଗ କରାଯାଇଛି, ଏହି ପ୍ରକଳ୍ପ ଦ୍ୱାରା ଅଞ୍ଚଳର କୃଷି, ଜୀବିକା ଓ ପରିବେଶ ଉପରେ ଗଭୀର ପ୍ରଭାବ ପଡ଼ିବା ସହ ବହୁ ଲୋକ ବିସ୍ଥାପିତ ହେବାର ଆଶଙ୍କା ରହିଛି। ପୂର୍ବରୁ ରେଙ୍ଗାଳି ନଦୀବନ୍ଧ ଯୋଜନାରେ ବିସ୍ଥାପିତ ଅନେକ ପରିବାର ବର୍ତ୍ତମାନ ପ୍ରସ୍ତାବିତ ମାଙ୍କଡ଼ାବନ୍ଧ ଅଞ୍ଚଳରେ ବସବାସ କରୁଛନ୍ତି। ଏହି ବନ୍ଧ ହେଲେ ସେଥିରୁ ଅନେକ ପରିବାର ପୁନଃ ବିସ୍ଥାପିତ ହେବେ। ସରକାର ଏଥିପ୍ରତି ଦୃଷ୍ଟି ଦେବା ପାଇଁ ବୈଠକରେ ଅନୁରୋଧ କରାଯାଇଥିଲା। ସରକାର ଯଥାଶୀଘ୍ର ଏହି ପ୍ରକଳ୍ପ ବନ୍ଦ ନ କଲେ ଆଗାମୀ ଦିନରେ ବିଶାଳ ଜନ ଆନ୍ଦୋଳନ କରାଯିବା ପାଇଁ ନିଷ୍ପତ୍ତି ନିଆଯାଇଥିଲା। ସଙ୍ଗଠନ ପକ୍ଷରୁ ସରକାରଙ୍କୁ ସ୍ଥାନୀୟ ଲୋକଙ୍କ ମତ ଓ ଭାବନାକୁ ଗମ୍ଭୀରତାର ସହିତ ଗ୍ରହଣ କରି, ପ୍ରକୃତ ପରିସ୍ଥିତି ଅନୁଯାୟୀ ଠିକ୍ ନିଷ୍ପତ୍ତି ନେବାକୁ ଆହ୍ୱାନ କରାଯାଇଥିଲା। ଏହାଛଡ଼ା ଏକ ପ୍ରତିନିଧି ଦଳ ଆସନ୍ତା ସୋମବାର ସ୍ଥାନୀୟ ଉପଜିଲାପାଳଙ୍କୁ ଭେଟି ସମସ୍ୟା ସମ୍ପର୍କରେ ଆଲୋଚନା କରିବା ପାଇଁ ଉପଦେଷ୍ଟା ମଣ୍ଡଳୀ ସଭାପତି ରମେଶ ଚନ୍ଦ୍ର ପ୍ରଧାନ ସୂଚନା ଦେଇଛନ୍ତି ।

ମହାପଞ୍ଚାୟତରେ ଉପସ୍ଥିତ ଜନସାଧାରଣ।

ନବୀନଙ୍କ ଆରୋଗ୍ୟ କାମନା କରି ଦୀପଦାନ

ସନ୍ତ୍ରିଛକ,୨୩।୬(ସନ୍ତୋଷ ପରିଡ଼ା)

ଅନୁଗୋଳ ନିର୍ବାଚନମଣ୍ଡଳୀ ବିଜୁ ଜନତା ଦଳ ପକ୍ଷରୁ ବିଜେଡି ରାଜ୍ୟ ସଭାପତି ନବୀନ ପଟ୍ଟନାୟକଙ୍କ ଆଶୁ ଆରୋଗ୍ୟ କାମନା କରାଯାଇ ସୋମବାର ସନ୍ଧ୍ୟାରେ ପଞ୍ଚଶ୍ରୀକ୍ଷେତ୍ର ଜଗନ୍ନାଥ ମନ୍ଦିରରେ ଦୀପଦାନ କରାଯାଇଛି। ନବୀନ ଚିକିତ୍ସା ପାଇଁ ମୁମ୍ବାଇ ଯାଇଥିବାବେଳେ ରବିବାର ତାଙ୍କର ଚିକିତ୍ସା ସଫଳ ହୋଇଛି। ତେଣୁ ତାଙ୍କର ଆଶୁ ଆରୋଗ୍ୟ କାମନା କରି ପୂର୍ବତନ ବିଧାୟକ ରଜନୀକାନ୍ତ ସିଂହ, ଶିଳ୍ପପତି ଗଙ୍ଗାଧର ସାମଲ, ବ୍ଲକ ଅଧ୍ୟକ୍ଷ ବିଜୟ କୁମାର ନାଥ ପ୍ରାକ୍ତନ ଅଧ୍ୟକ୍ଷ ନିର୍ମଳ ଗଡ଼ନାୟକ, ଜିଲା ପରିଷଦ ସଦସ୍ୟ ଗୋପାଳ ନାଏକ, ବିଭିନ୍ନ ପଞ୍ଚାୟତର ସରପଞ୍ଚ, ସମିତି ସଭ୍ୟ ଏବଂ ପଞ୍ଚାୟତସ୍ତରୀୟ କର୍ମକର୍ତ୍ତା ଦୀପଦାନ କରିବା ସହ ଶୁଭକାମନା କରିଥିଲେ। ଯୁବନେତା ଅରୁଣାଭ ସିଂହଙ୍କ ନେତୃତ୍ୱରେ ପ୍ରାୟ ଏକ ହଜାର କର୍ମୀ ଯୋଗଦେଇ ଦୀପଦାନ କରିବା ସହ ପୂଜା ପାଠ କରିଥିଲେ।

ଭିତ୍ତିଭୂମି ପରଖିଲା ଜାତୀୟ ମେଡିକାଲ ପରିଷଦର ସ୍ୱତନ୍ତ୍ର ଟିମ୍

ଅନୁଗୋଳରେ ଭିତ୍ତିଭୂମି ପରଖୁଛି ଜାତୀୟ ମେଡିକାଲ ପରିଷଦର ସ୍ୱତନ୍ତ୍ର ଟିମ୍।

ଅନୁଗୋଳ,୨୩।୬ (ଜ୍ୟୋତିରଞ୍ଜନ ସାହୁ)

ଅନୁଗୋଳ ଜିଲା ତାଳଚେର ପବିତ୍ରମୋହନ ମେଡିକାଲ କଲେଜର ଟିଚିଂ ହସ୍ପିଟାଲ ଭାବେ ବ୍ୟବହୃତ ଅନୁଗୋଳ ମେଡିକାଲରେ ସୋମବାର ଭିତ୍ତିଭୂମି ପରଖିଛି ଜାତୀୟ ମେଡିକାଲ ପରିଷଦର ସ୍ୱତନ୍ତ୍ର ଟିମ୍। ଅନୁଗୋଳ ମେଡିକାଲର ଟ୍ରମା ସେଣ୍ଟରରେ ଏକ ୩ ଜଣିଆ ଟିମ୍ ପୂର୍ବାହ୍ନରେ ପହଞ୍ଚି ଟିକିନିଖି ଯାଞ୍ଚ କରିଥିଲା। ଏହି ଟିମ୍ ଡାକ୍ତରଙ୍କ ବିଭିନ୍ନ ଚାମ୍ବର ବୁଲି ଦେଖିଥିଲା। ମେଡିକାଲରେ ରୋଗୀମାନଙ୍କୁ କିପରି ସେବା ଯୋଗାଇ ଦିଆଯାଉଛି, ବ୍ୟବହାର ପ୍ରଦର୍ଶନ କରାଯାଉଛି ତାହା ବୁଝିବା ସହ ଓଟି, ଲିଫ୍ଟ ଆଦି ବ୍ୟବସ୍ଥା ଦେଖିଥିଲା। ମୁଖ୍ୟ ଚିକିତ୍ସାଳୟରେ ଥିବା ମାତୃ ବିଭାଗ ୱାର୍ଡ ପରିଦର୍ଶନ କରିଥିଲା। ଏ ସମ୍ପର୍କରେ ତାଳଚେର ପବିତ୍ର ମୋହନ ମେଡିକାଲ କଲେଜର ଡିନ୍ ପ୍ରଫେସର କୀର୍ତ୍ତିରେଖା ମହାପାତ୍ର କହିଛନ୍ତି, କେନ୍ଦ୍ରୀୟ ଟିମ୍ ଆସି ଟ୍ରମା ସେଣ୍ଟର ବୁଲି ଦେଖିଛି। ପ୍ରଫେସରଙ୍କ ସହ ବିଭିନ୍ନ ବିଷୟରେ ଆଲୋଚନା କରିଛି। ଟିମ୍ ବହୁତ ଖୁସି ଅଛି। ଖୁବ୍‌ଶୀଘ୍ର କଲେଜରେ ନାମ ଲେଖା ପାଇଁ ଅନୁମତି ମିଳିବ ବୋଲି ଆଶା ରହିଛି।

ତାଳଚେର ମେଡିକାଲ କଲେଜରେ ଖୁବ୍‌ଶୀଘ୍ର ନାମଲେଖା

ଜରପଡ଼ାରେ ଭାଜପାର ବଳିଦାନ ଦିବସ

ଛେଣ୍ଡିପଦା,୨୩।୬(ଅଜିତ ଧଳ)

ଅନୁଗୋଳ ଜିଲା ଛେଣ୍ଡିପଦା ବ୍ଲକ ଜରପଡ଼ା ଏକାକ୍ଷର ଆଶ୍ରମ ନିକଟରେ ସୋମବାର ଭାରତୀୟ ଜନତା ପାର୍ଟିର ଜରପଡ଼ା ମଣ୍ଡଳ ସଭାପତି ଜୀବାନାନନ୍ଦ ସାହୁଙ୍କ ନେତୃତ୍ୱରେ ବଳିଦାନ ଦିବସ ପାଳିତ ହୋଇଯାଇଛି। ଏହି ଅବସରରେ ମହାନ ଜନନାୟକ, ରାଷ୍ଟ୍ରବାଦୀ ନେତା ସ୍ୱର୍ଗତ ଡ. ଶ୍ୟାମ ପ୍ରସାଦ ମୁଖାର୍ଜୀଙ୍କ ଫଟୋଚିତ୍ରରେ ମାଲ୍ୟାର୍ପଣ ସହ ଶ୍ରଦ୍ଧାଞ୍ଜଳି ଅର୍ପଣ କରାଯାଇଥିଲା। ଏହି ବଳିଦାନ ଦିବସ ଅବସରରେ ଜରପଡ଼ା ଭାଜପା ମଣ୍ଡଳର ବରିଷ୍ଠ ନେତା କହ୍ନେଇ ସାହୁ, ନାରାୟଣ ସାହୁ, ଶତ୍ରୁଘ୍ନ ସାହୁ, ଯୁବମୋର୍ଚ୍ଚା ସଭାପତି ଦିଲୀପ କୁମାର ପ୍ରଧାନ, ସମ୍ପାଦକ ସୁଜିତ୍ କୁମାର ସାହୁ, ପ୍ରତାପ ସାହୁ, ମନୋଜ ବେହେରା, ସଂଗ୍ରାମ ପ୍ରଧାନ, ସୁଶାନ୍ତ କୁମାର ସାହୁ, ନିର୍ମଳ ପ୍ରଧାନ, ପ୍ରଦୀପ ସାହୁ, ମଣ୍ଡଳର ମହିଳା ମୋର୍ଚ୍ଚା ସଭାପତି ଅଞ୍ଜଳୀ ସାହୁ, ସରପଞ୍ଚ ଜ୍ୟୋତ୍ସ୍ନାମୟୀ ପ୍ରଧାନ, ବାବୁଲି ପ୍ରଧାନ, ସଞ୍ଜୟ ବେହେରା, କାଳନ୍ଦୀ ପ୍ରଧାନ ପ୍ରମୁଖ ଯୋଗଦେଇ ଶ୍ରଦ୍ଧାଞ୍ଜଳି ଅର୍ପଣ କରିବା ସହ ଡ. ଶ୍ୟାମାଙ୍କ ଜୀବନୀ ଉପରେ ଆଲୋକପାତ କରିଥିଲେ। ଏଥିରେ ବହୁ ଭାଜପା ନେତା ଓ କର୍ମୀ ଉପସ୍ଥିତ ଥିଲେ।

ହାତୀପଲଙ୍କ ଉପଦ୍ରବ, ବ୍ୟାପକ ଫସଲ ନଷ୍ଟ

ବନ୍ତଳା,୨୩।୬(ସୁଶୀତ ସାହୁ)

ଅନୁଗୋଳ ଜିଲା ବନ୍ତଳା ବନଖଣ୍ଡ ଖିଣ୍ଡା ସେକ୍ସନରେ ଏକ ୨୦ ଟିକିଆ ହାତୀପଲ ଉତ୍ପାତ ଚଳାଇଛନ୍ତି। ୨ ଦିନ ହେବ ଏହି ହାତୀପଲ ଖିଣ୍ଡା, ତେଲଭୂଇଁ, ଚଟିଆଗଜି, ହମାମୀରା ଗାଁର ଶୁଣ୍ଡିମୁଣ୍ଡା, ରହୁଣୀମାଳ ଆଦି ଅଞ୍ଚଳରେ ଉପଦ୍ରବ କରିବା ସହ ଲକ୍ଷାଧିକ ଟଙ୍କାର ଫସଲ, ଆସବାବପତ୍ର ନଷ୍ଟ କରିଛନ୍ତି। ତେଲଭୂଇଁ ଗାଁ ଚାଷୀ ପ୍ରଦୀପ ନାଏକଙ୍କ ଆମ୍ବ ବଗିଚା, ହମାମୀରା ଗାଁ ତାରେଣୀ ପଟ୍ଟନାୟକଙ୍କ ଆମ୍ବ ଓ କଦଳୀ ବଗିଚା ନଷ୍ଟ କରିଛନ୍ତି। ଅମିୟ ସାହୁଙ୍କ ଚାଳ ଘର ଭାଙ୍ଗି ୨ ବସ୍ତା ଧାନ, ୧ ବସ୍ତା ଚାଉଳ ଖାଇବା ସହ ଆସବାବପତ୍ର ନଷ୍ଟ କରଛନ୍ତ। ମହେଶ୍ୱର ସାହୁଙ୍କ ମକାବାଡି, ଭେଣ୍ଡି ବଗିଚା ନଷ୍ଟ କରିଥିବା ଅଭିଯୋଗ ହୋଇଛି। ତେବେ ବନ ବିଭାଗ ଆକଳନ କରି ସହାୟତା ପ୍ରଦାନ କରୁ ନ ଥିବା ଅଭିଯୋଗ କରିଛନ୍ତି ଚାଷୀମାନେ। ଏ ନେଇ ଫରେଷ୍ଟର ଶ୍ରୀନିବାସ ସାହୁ କହିଛନ୍ତି, ଖିଣ୍ଡା ସେକ୍ସନରେ ୧୫ଟି ପଞ୍ଚାୟତ ରହିଥିବାବେଳେ ମାତ୍ର ୧୭ ଜଣ କର୍ମଚାରୀ ଓ ଜଣେ ଗାର୍ଡ ନିୟୋଜିତ ଅଛନ୍ତି। ଗାର୍ଡଙ୍କୁ ଅନ୍ୟତ୍ର ବଦଳି କରାଯାଇଛି। ଫଳରେ କ୍ଷୟକ୍ଷତି ଆକଳନ ପାଇଁ ବିଳମ୍ବ ହେଉଛି। ସୋମବାର ସୁଧା ଏହି ଅଞ୍ଚଳରେ ୧୦୨ ଜଣ ଆବେଦନକାରୀ ସହାୟତା ପାଇଁ ଅପେକ୍ଷା କରିଛନ୍ତି। ବନପାଳ ପ୍ରସନ୍ନ କୁମାର ସାହୁ କହିଛନ୍ତି, ଖୁବ୍‌ଶୀଘ୍ର କ୍ଷୟକ୍ଷତି ଆକଳନ କରାଯାଇ ସହାୟତା ପ୍ରଦାନ କରାଯିବ।

ଶିବିରରେ ୧୧ ଅଭିଯୋଗର ସମାଧାନ

ଛେଣ୍ଡିପଦା,୨୩।୬(ଅଜିତ ଧଳ)

ଅନୁଗୋଳ ଜିଲା ଛେଣ୍ଡିପଦା ବ୍ଲକ ପରିସରରେ ସୋମବାର ଜିଲାସ୍ତରୀୟ ମିଳିତ ଜନଶୁଣାଣି କାର୍ଯ୍ୟକ୍ରମ ଅନୁଷ୍ଠିତ ହୋଇଯାଇଛି। ଶିବିରରେ ଆଇଏସ୍ ପ୍ରୋବେଶନର କସ୍ତୁରୀ ଶାହା, ଅତିରିକ୍ତ ଜିଲାପାଳ ଉଦୟନାଥ ମହାପାତ୍ର, ଉପ ଆରକ୍ଷୀ ଅଧୀକ୍ଷକ ସଞ୍ଜୀବ କୁମାର ପଣ୍ଡା ପ୍ରମୁଖ ଯୋଗଦେଇ ଅଭିଯୋଗର ଶୁଣାଣି କରିଥିଲେ। ଏହି ଶିବିରରେ ସମୁଦାୟ ୭୭ଟି ଅଭିଯୋଗ ଗ୍ରହଣ କରାଯାଇଥିଲା। ସେଥିମଧ୍ୟରୁ ୧୧ ଅଭିଯୋଗର ତୁରନ୍ତ ସମାଧାନ କରାଯାଇଥିଲା। ରେଡକ୍ରସ୍ ପାଣ୍ଠିରୁ ପୋଡ଼ିପଡାର ମମତା ସାହୁ, ମୁଣ୍ଡାସାହିର ପ୍ରଫୁଲ୍ଲ ରଣା ଓ ଦୁର୍ଗାପୁର ତୁଳସୀ ଦେହୁରୀଙ୍କୁ ମୋଟ ୧୫ ହଜାର ଟଙ୍କାର ଚିକିତ୍ସା ସହାୟତା ରାଶି ପ୍ରଦାନ କରାଯାଇଥିଲା। କାର୍ଯ୍ୟକ୍ରମରେ ଜିଲା ପରିଷଦ ମୁଖ୍ୟ ଉନ୍ନୟନ ଅଧିକାରୀ ତଥା କାର୍ଯ୍ୟନିର୍ବାହୀ ଅଧିକାରୀ ଦେବଦତ୍ତ ମହନ୍ତ, ଜିଲା ମୁଖ୍ୟଚିକିତ୍ସା ଓ ଜନସ୍ୱାସ୍ଥ୍ୟ ଅଧିକାରୀ ଗୌରୀ ଶଙ୍କର ବଳ, ଅନୁଗୋଳ ଉପଜିଲାପାଳ ମାୟାଧର ବେହେରା, ଗୋଷ୍ଠୀ ଉନ୍ନୟନ ଅଧିକାରୀ ଅରବିନ୍ଦ ବେହେରା, ତହସିଲଦାର ମାନସ ରାୟ, ଜିଲା ଶିକ୍ଷାଅଧିକାରୀ ନିରଞ୍ଜନ ସାହୁଙ୍କ ସମେତ ଜିଲାସ୍ତରୀୟ ଓ ବ୍ଲକସ୍ତରୀୟ ଅଧିକାରୀ ଯୋଗ ଦେଇଥିଲେ। ଶିବିରକୁ ଆସିଥିବା ଲୋକେ ଗ୍ରାମ୍ୟ ସମସ୍ୟା, ଭତ୍ତା, ନାବାଳିକା ଅପହରଣ, ଶିକ୍ଷକ ସମସ୍ୟା, କଳାକାର ଭତ୍ତା, ଦିବ୍ୟାଙ୍ଗ ଭତ୍ତା, ଆଧାର ସଂଶୋଧନ, ଥଇଥାନ, ବିଦ୍ୟୁତ୍, ସରକାରୀ କାର୍ଯ୍ୟ କରି ବିଲ ନ ପାଇବା, ବ୍ୟକ୍ତିଗତ ସମସ୍ୟା ଆଦି ସମ୍ବନ୍ଧୀୟ ବିଭିନ୍ନ ପଞ୍ଚାୟତରୁ ଅଭିଯୋଗ ଦାଖଲ କରିଥିଲେ।

ଶ୍ୟାମା ପ୍ରସାଦଙ୍କ ସଂକଳ୍ପକୁ ସ୍ମରଣ କର

ବଁଅରପାଳ ବ୍ଲକ ସରସ୍ୱତୀ ଶିଶୁ ମନ୍ଦିର ପରିସରରେ ବଳିଦାନ ଦିବସ ପାଳନ କରାଯାଉଛି।

ପାଲଲହଡ଼ା,୨୩।୬(ଦିବ୍ୟଜ୍ୟୋତି ଦାଶ)/ ସନ୍ତ୍ରିଛକ (ସନ୍ତୋଷ ପରିଡ଼ା)

ଡ. ଶ୍ୟାମାପ୍ରସାଦ ମୁଖାର୍ଜୀଙ୍କ ବଳିଦାନ ଦିବସ ସୋମବାର ପାଲଲହଡ଼ା ଭାଜପା ପକ୍ଷରୁ ପାଳିତ ହୋଇଯାଇଛି। ପାଲଲହଡ଼ା ଭାଜପା ମଣ୍ଡଳ ସଭାପତି ଆଶିଷ ସାମଲଙ୍କ ସଭାପତିତ୍ୱରେ ରାଜପଥ ଡାକବଙ୍ଗଳାଠାରେ ଏକ ସଭାର ଆୟୋଜନ କରାଯାଇଥିଲା। କାର୍ଯ୍ୟକ୍ରମରେ ଶତାଧିକ ଭାଜପା ନେତା ଓ କର୍ମୀ ଉପସ୍ଥିତ ଥିଲେ। ବରିଷ୍ଠ ନେତା ଲିଙ୍ଗରାଜ ଦାସ, ତନ୍ମୟ କୁମାର ସାହୁ ପ୍ରମୁଖ ମୁଖାର୍ଜୀଙ୍କ ଜୀବନୀ, ରାଷ୍ଟ୍ରପ୍ରେମ ବିଷୟରେ ବିସ୍ତୃତ ଆଲୋଚନା କରିଥିଲେ। ଭାଜପା କର୍ମୀ ତାଙ୍କ ସଂକଳ୍ପକୁ ସ୍ମରଣ କରି ମୁଖାର୍ଜୀଙ୍କ ଆଦର୍ଶ ବହନ କରି ଆଗକୁ ବଢ଼ିବା ପାଇଁ ପ୍ରତିଜ୍ଞା ନେଇଥିଲେ। ପଞ୍ଚାନନ ସାହୁ, ଦେବେନ ମାଝୀ, ଅର୍ଜୁନ ମାଝୀ, ବିକାଶ ନହରା ପ୍ରମୁଖ ଉପସ୍ଥିତ ଥିଲେ। ସେହିପରି ବଁଅରପାଳ ବ୍ଲକ ସରସ୍ୱତୀ ଶିଶୁ ମନ୍ଦିର ପରିସରରେ ଭାଜପା ମଣ୍ଡଳ ସଭାପତି ସୁବ୍ରତ ସାହୁଙ୍କ ନେତୃତ୍ୱରେ ବଳିଦାନ ଦିବସ ପାଳିତ ହୋଇଯାଇଛି। ଜିଲା ସଭାପତି ଯଯାତି ପଟ୍ଟନାୟକ, ଭାଜପା ମଣ୍ଡଳ ବରିଷ୍ଠ ନେତା କିଟୁ ପଣ୍ଡା, ବସନ୍ତ ତ୍ରିପାଠୀ, ସରୋଜ ସାହୁ, ଅଶୋକ ଧୀର, ଚାପଲୀନ ସାହୁ ପ୍ରମୁଖ ଯୋଗଦେଇ ଶ୍ରଦ୍ଧାଞ୍ଜଳି ଅର୍ପଣ କରିଥିଲେ।

୨୮ଲିଟର ମଦ ଜବତ, ଜଣେ ଗିରଫ

ବନ୍ତଳା,୨୩।୬(ସୁଶୀତ ସାହୁ)

ଅନୁଗୋଳ ଜିଲା ବନ୍ତଳା ଥାନା ଅନ୍ତର୍ଗତ ପୁରୁଣାଗଡ଼ ଗାଁରେ ଏକ ମୋଟର ସାଇକେଲ ଯୋଗେ ଚୋରା ବିଦେଶୀ ମଦନେଇ ଯାଉଥିବା ଜଣେ ବ୍ୟକ୍ତିଙ୍କୁ ବନ୍ତଳା ପୋଲିସ କାବୁ କରିଛି। ସୂଚନା ଅନୁଯାୟୀ, ସୋମବାର ସକାଳେ ଏକ ଲାଇସେନ୍ସପ୍ରାପ୍ତ ବିଦେଶୀ ମଦ ଦୋକାନରୁ ବିହାର ରାଜ୍ୟର ସୁରେନ୍ଦ୍ର କୁମାର ମେହେଙ୍ଗା ବିଦେଶୀ ମଦ ନେଇ ବାଇକ୍ ଯୋଗେ ବିଭିନ୍ନ ଛୋଟ ଦୋକାନରେ ସପ୍ଲାଇ ପାଇଁ ଯାଉଥିବାବେଳେ ଖବରପାଇ ବନ୍ତଳା ପୋଲିସ ଚଢ଼ାଉ କରିବା ସହ ସୁରେନ୍ଦ୍ରଙ୍କୁ ଗିରଫ କରିଛି। ଏ ନେଇ ଏକ ମାମଲା ରୁଜୁ କରି ତଦନ୍ତ ଚଳାଇଛି।

କ୍ୟାଶଲେସ ହେଲ୍‌ଥକାର୍ଡ ନିମନ୍ତେ ଦାବିପତ୍ର

ଅନୁଗୋଳ,୨୩।୬ (ଜ୍ୟୋତିରଞ୍ଜନ ସାହୁ)

ଓଡ଼ିଶା ରାଜ୍ୟ ସରକାରୀ କର୍ମଚାରୀ ମିଳିତ ସଂଘ ତରଫରୁ କ୍ୟାଶଲେସ ହେଲ୍‌ଥକାର୍ଡ ପ୍ରଦାନ ନିମନ୍ତେ ଏକ ଦାବିପତ୍ର ଶନିବାର ରାଜ୍ୟ ସ୍ୱାସ୍ଥ୍ୟମନ୍ତ୍ରୀ ମୁକେଶ ମହାଲିଙ୍ଗଙ୍କୁ ଅନୁଗୋଳଠାରେ ପ୍ରଦାନ କରାଯାଇଛି। ଏହି ଦାବିପତ୍ର ପ୍ରଦାନ ସମୟରେ ସ୍ୱାସ୍ଥ୍ୟମନ୍ତ୍ରୀଙ୍କ ନିକଟରେ ଉପସ୍ଥିତ ଅନୁଗୋଳ ଜିଲାପାଳ ଅବଦଲ ମହମ୍ମଦ ଅଖତାର ମଧ୍ୟ ଏହା ତାଙ୍କର ଏକ ଦାବି ବୋଲି ମନ୍ତ୍ରୀଙ୍କୁ ଜଣାଇଥିଲେ। ଅନୁଗୋଳ ବିଧାୟକ ପ୍ରତାପ ଚନ୍ଦ୍ର ପ୍ରଧାନ, ଛେଣ୍ଡିପଦା ବିଧାୟକ ଅଗସ୍ତି ବେହେରା ଓ ପାଲଲହଡ଼ା ବିଧାୟକ ଅଶୋକ ମହାନ୍ତି ଉକ୍ତ ଦାବିକୁ ଯଥାର୍ଥ ଦର୍ଶାଇ ମନ୍ତ୍ରୀଙ୍କ ଦୃଷ୍ଟି ଆକର୍ଷଣ କରିଥିଲେ। ସଂଘ ତରଫରୁ ଦିଆଯାଇଥିବା ଦାବିକୁ ଗ୍ରହଣ କରି ତୁରନ୍ତ ପଦକ୍ଷେପ ନେବା ନିମନ୍ତେ ସ୍ୱାସ୍ଥ୍ୟମନ୍ତ୍ରୀ ପ୍ରତିଶ୍ରୁତି ଦେଇଥିଲେ। ଓଡ଼ିଶା ସରକାରୀ ମିଳିତ କର୍ମଚାରୀ ସଂଘ ଅନୁଗୋଳ ଶାଖା ତରଫରୁ ନିପୁନ ନିକାଞ୍ଚନ ବିଶ୍ୱାଳ, ପରେଶ ଚନ୍ଦ୍ର ପ୍ରଧାନ, ଶରତ କୁମାର ସାହୁ, ଦେବେନ୍ଦ୍ର ବେହେରା, ଲିନାରାଣୀ ଗଡ଼ନାୟକ, ଦୁର୍ଗାମାଧବ ପଣ୍ଡା, ସନ୍ତୋଷ କୁମାର ଦାସ ଓ ଦିନେଶ ମାଝୀ ଉପସ୍ଥିତ ଥିଲେ।

ଦ.ପୂ. ରେଳପଥ – ଟେଣ୍ଡର

ଏନ୍‌ଆଇଟି ନଂ.: ଏସ୍‌ଟି ପି ଏସ୍‌ଇଆର୍ ୨୫ କେଏଭିଏସଏଚ୍ ଏଚ୍‌ୟୁଏନ୍ ୦୮, ତାରିଖ: ୧୯।୦୬।୨୦୨୫। ଭାରତର ରାଷ୍ଟ୍ରପତିଙ୍କ ପାଇଁ ଏବଂ ତରଫରୁ ଉପ ସିଏସ୍‌ଟିଇ/ୱାର୍କସ/ଏଚ୍‌କ୍ୟୁ, ଦକ୍ଷିଣ ପୂର୍ବ ରେଳପଥ, ଗାର୍ଡେନ୍ ରିଚ୍, କୋଲକାତା-୭୦୦୦୪୩ ନିମ୍ନଲିଖିତ କାର୍ଯ୍ୟ ପାଇଁ ଇ-ଟେଣ୍ଡର ଆହ୍ୱାନ କରୁଛନ୍ତି । **କାର୍ଯ୍ୟର ବର୍ଣ୍ଣନା:** ଦକ୍ଷିଣ ପୂର୍ବ ରେଳପଥର ଖଡ଼ଗପୁର, ଆଦ୍ରା, ରାଞ୍ଚି ଓ ଚକ୍ରଧରପୁର ମଣ୍ଡଳ ସେକ୍ସନରେ ସମ୍ବନ୍ଧିତ କାର୍ଯ୍ୟ ସମେତ ଏଚ୍‌ୟୁଏନ୍ ରୁଟ୍ (୧୦୪୦ ଆର୍‌କେଏମ୍)ରେ କବଚର ଯୋଗାଣ, ସ୍ଥାପନା, ପରୀକ୍ଷଣ ଓ କମିଶନିଂ । **କାର୍ଯ୍ୟର ଆନୁମାନିକ ମୂଲ୍ୟ:** ₹୨୫୬,୬୨,୩୯,୪୯୪ । **ଅମାନତ ରାଶି:** ₹୧,୦୦,୦୦,୦୦୦ । **ସମାପ୍ତି ତାରିଖ ଓ ସମୟ:** ତା୨୮।୦୭।୨୦୨୫ରିଖ ୧୬.୦୦ ଘଟିକାରେ । ଉପରୋକ୍ତ ଟେଣ୍ଡର ପାଇଁ ସବିଶେଷ ଟେଣ୍ଡର ବିଜ୍ଞପ୍ତି ୱେବ୍‌ସାଇଟ୍ www.ireps.gov.in ରେ ପ୍ରକାଶିତ ହୋଇସାରିଛି । (PR-303)

ହିନ୍ଦୋଳ, ରାସୋଳରେ ପୃଥକ ଦାବି ଜୋର ଧରିଲା

କେନ୍ଦ୍ରୀୟ ବିଦ୍ୟାଳୟ ସ୍ଥାପନ ଦାବିନେଇ ବିବାଦୀୟ ପରିସ୍ଥିତି

ଢେଙ୍କାନାଳ,୨୩।୬(ରତନ ନାୟାର)

ଢେଙ୍କାନାଳ ଜିଲା ହିନ୍ଦୋଳ ଓ ରାସୋଳ ଅଞ୍ଚଳରେ କେନ୍ଦ୍ରୀୟ ବିଦ୍ୟାଳୟ ସ୍ଥାପନ ଦାବି ନେଇ ବିବାଦୀୟ ପରିସ୍ଥିତି ସୃଷ୍ଟି ହୋଇଛି। ହିନ୍ଦୋଳ ଅଞ୍ଚଳବାସୀ ବ୍ଲକ ମହକୁମାରେ କେନ୍ଦ୍ରୀୟ ବିଦ୍ୟାଳୟ ସ୍ଥାପନ ଦାବି ଜୋରଦାର କରିଥିବା ବେଳେ ସୋମବାର ରାସୋଳ ଅଞ୍ଚଳରେ ମଧ୍ୟ କେନ୍ଦ୍ରୀୟ ବିଦ୍ୟାଳୟ ସ୍ଥାପନ ପାଇଁ ଦାବି ଜୋରଧରିଛି। ଏହାକୁ ନେଇ ସୋମବାର ରାସୋଳ ବିକାଶ ପରିଷଦ ପକ୍ଷରୁ ସମ୍ପାଦକ ଭାସ୍କରଚନ୍ଦ୍ର ନାୟକଙ୍କ ଆବାହକତ୍ୱରେ ସ୍ଥାନୀୟ କୁମାର କ୍ଲବ ସମ୍ମିଳନୀ କକ୍ଷରେ ଏକ ଜରୁରୀ ବୈଠକ ଅନୁଷ୍ଠିତ ହୋଇଥିଲା । ବୈଠକରେ ୧୫ଟି ପଞ୍ଚାୟତର ସରପଞ୍ଚ ଓ ସମିତି ସଭ୍ୟ, କୁମାର କ୍ଲବ, ସନରାଇଜ କ୍ଲବ, ମୁନଲାଇଟ୍ କ୍ଲବ, ବରିଷ୍ଠ ନାଗରିକ ମଞ୍ଚ, ବିଷ୍ଣୁ ବଜାର, ଗଣେଶ ବଜାର ଓ ଲକ୍ଷ୍ମୀବଜାରର କର୍ମକର୍ତ୍ତାଙ୍କ ସମେତ ବୁଦ୍ଧିଜୀବୀ ଓ ଯୁବଗୋଷ୍ଠୀର ସଦସ୍ୟମାନେ ଯୋଗ ଦେଇଥିଲେ । ବୈଠକର ଆଲୋଚନାରୁ ଜଣାପଡିଥିଲା ଯେ, ରାସୋଳ ଅଞ୍ଚଳ ଉପରେ ଆଖପାଖ ଅଞ୍ଚଳର ୧୫ଟି ପଞ୍ଚାୟତର ୨ଲକ୍ଷରୁ ଊର୍ଦ୍ଧ୍ୱ ଲୋକ ନିର୍ଭରଶୀଳ । ଉକ୍ତ ଅଞ୍ଚଳରେ ଭଲ ଉଚ୍ଚ ଶିକ୍ଷାନୁଷ୍ଠାନ ନାହିଁ । ରାସୋଳ ଠାରେ କେନ୍ଦ୍ରୀୟ ବିଦ୍ୟାଳୟ ସ୍ଥାପନ ହେଲେ ହିନ୍ଦୋଳ ବି

୮ଥର ପୁରୀ ବାହାରେ ହୋଇଥିଲା ମହାପ୍ରଭୁଙ୍କ ରଥଯାତ୍ରା

ପୁରୀ,୨୩।୬
(ଅଜିତ୍ କୁମାର ମହାନ୍ତି)

ମହାପ୍ରଭୁଙ୍କ ବିଶ୍ୱପ୍ରସିଦ୍ଧ ଶ୍ରୀଗୁଣ୍ଡିଚା ଯାତ୍ରା ପ୍ରତିବର୍ଷ ଆଷାଢ଼ ଶୁକ୍ଳ ଦ୍ୱିତୀୟା ତିଥିରେ ଅନୁଷ୍ଠିତ ହୋଇଥାଏ। ମହାପ୍ରଭୁ ଶ୍ରୀଜଗନ୍ନାଥ ବଡ଼ଭାଇ ପ୍ରଭୁ ବଳଭଦ୍ର ଏବଂ ଭଉଣୀ ଦେବୀ ସୁଭଦ୍ରାଙ୍କ ସହ ରଥାରୂଢ଼ ହୋଇ ଶ୍ରୀମନ୍ଦିରରୁ ଶ୍ରୀଗୁଣ୍ଡିଚା ମନ୍ଦିରକୁ ଯାତ୍ରା କରିଥାନ୍ତି। ସେହିଭଳି ଦଶମୀ ତିଥିରେ ବାହୁଡ଼ା ଯାତ୍ରାରେ ଶ୍ରୀମନ୍ଦିର ଅଭିମୁଖେ ବାହୁଡ଼ିଥାନ୍ତି। ତେବେ ଅତୀତରେ ବିଧର୍ମୀମାନଙ୍କ ଆକ୍ରମଣ କାରଣରୁ ୮ଥର ପୁରୀ ବାହାରେ ମହାପ୍ରଭୁଙ୍କ ଘୋଷଯାତ୍ରା ଅନୁଷ୍ଠିତ ହୋଇଥିଲା। ଗଡ଼କୁଜଙ୍ଗରେ ୫, ଚିଲିକା ଚକନାସୀରେ ଥରେ, ଚିଲିକାର ଉତ୍ତର ଦିଗରେ ଥିବା ମହାପ୍ରଭୁଙ୍କ ଲୀଳାକ୍ଷେତ୍ର ନଇରୀରେ ଥରେ, ଗଡ଼ମାଣଡ୍ରୀରେ ଥରେ ଏବଂ ଶ୍ରୀମନ୍ଦିର ଭିତରେ ଥରେ ମହାପ୍ରଭୁଙ୍କ ଘୋଷଯାତ୍ରା ଅନୁଷ୍ଠିତ ହୋଇଥିଲା ବୋଲି ଐତିହ୍ୟ ବିଶାରଦ ଡ. ସୁରେନ୍ଦ୍ର କୁମାର ମିଶ୍ର ସୂଚନା ଦେଇଛନ୍ତି।

ଐତିହ୍ୟ ବିଶାରଦ ଡ. ମିଶ୍ର କହିଛନ୍ତି ଯେ, ୧୬୨୧ ମସିହାରେ ଅହମ୍ମଦ ବେଗ୍ ଖାଁ ଶ୍ରୀମନ୍ଦିର ଉପରେ ଆକ୍ରମଣ କରିଥିଲେ। ସେହି ସମୟରେ ଗଜପତି ମହାରାଜାଙ୍କ ପରାମର୍ଶକ୍ରମେ ନଦୀ ପଥରେ ସେବକମାନେ ପାଇକମାନଙ୍କ ସହାୟତାରେ ମହାପ୍ରଭୁଙ୍କୁ ନେଇ ପ୍ରଥମେ ମାଣିକପାଟଣା ନିକଟ ଅନ୍ଧାରୀଗଡ଼ରେ ବିଜେ କରାଇଥିଲେ। ଖବର ମିଳିଲା ଯେ, ନିଶାର୍ଦ୍ଧରେ ଆକ୍ରମଣ କରିବାକୁ ଅହମ୍ମଦ ବେଗ ଖାଁ ଆଗେଇ ଆସୁଛନ୍ତି। ତେଣୁ ଶ୍ରୀବିଗ୍ରହଙ୍କୁ ସ୍ଥାନାନ୍ତର କରିବାକୁ ସମୟ ମିଳି ନ ଥିଲା। ବୋଧହୁଏ ମହାପ୍ରଭୁଙ୍କର ଏହା ଥିଲା ଇଚ୍ଛା। ଲୀଳାମୟଙ୍କ ଲୀଳାର ରହସ୍ୟ ଭେଦ କରିବା ସମ୍ଭବ ନୁହେଁ। ଶେଷରେ ବିଚାରବିମର୍ଶ କରି ମହାପ୍ରଭୁଙ୍କ ବ୍ରହ୍ମ ଗଡ଼ମାଣିଡ୍ରୀକୁ ସ୍ଥାନାନ୍ତର କରାଯାଇଥିଲା। ଗଡ଼ମାଣିଡ୍ରୀରେ ଭୋଇବଂଶର ଗଜପତି ପୁରୁଷୋତ୍ତମ ଦେବ ବିଜେ କରି ନବକଳେବର ଆୟୋଜନ କରିଥିଲେ। ଅବେଳରେ ସେଠାରେ ନବକଳେବର ହୋଇଥିଲା। ଏହାପରେ ଗଜପତିଙ୍କର ୧୬୨୨ ମସିହାରେ ଦେହାନ୍ତ ହୋଇଥିଲା। ତାଙ୍କ ପୁତ୍ର ଗଜପତି ନରସିଂହ ଦେବ ଶ୍ରୀକ୍ଷେତ୍ରରେ ଗୋଳମାଳ କମିବା ପର୍ଯ୍ୟନ୍ତ ମହାପ୍ରଭୁଙ୍କୁ ସେଇ ଗଡ଼ରେ ଉପାସନା କରିବାର ସମସ୍ତ ବ୍ୟବସ୍ଥା କରାଇଥିଲେ। ଇତିହାସରୁ ଜଣାଯାଏ ଯେ, ସେଠାରେ ମହାପ୍ରଭୁ ହାରାହାରି ଅଢ଼େଇ ବର୍ଷ ରହିଯାଇଥିଲେ। ସେଠାରେ ରଥଯାତ୍ରା ଓ ଚନ୍ଦନଯାତ୍ରା ଅନୁଷ୍ଠିତ ହୋଇଥିଲା। ମହାପ୍ରଭୁ ବିଜେ କରିଥିବା ବର୍ତ୍ତମାନର ଶ୍ରୀତୃତୀୟା ଦେବଙ୍କ ମନ୍ଦିର ସ୍ଥାନରୁ ଗଡ଼ ପୂର୍ବ ଦିଗରେ ଥିବା ଶ୍ରୀକପିଳେଶ୍ୱର ମହାଦେବଙ୍କ ମନ୍ଦିର ପର୍ଯ୍ୟନ୍ତ ରଥରେ ଶ୍ରୀଗୁଣ୍ଡିଚା ଦିନ ଯାଇଥିଲେ। ଶ୍ରୀକପିଳେଶ୍ୱର ମହାଦେବଙ୍କ ଦକ୍ଷିଣ ପାର୍ଶ୍ୱକୁ ଅସ୍ଥାୟୀ ଗୁଣ୍ଡିଚା ମନ୍ଦିର ନିର୍ମାଣ କରାଯାଇଥିଲା। ମହାପ୍ରଭୁ ୯ଦିନ ଯାତ୍ରା କରି ପୁଣି ସେଠାରୁ ପୂର୍ବସ୍ଥାନକୁ ଫେରି ଆସିଥିଲେ। ମହାପ୍ରଭୁ ରଥରେ ଯିବା-ଆସିବା ରାସ୍ତାଟି ହାରାହାରି ୪୦୦ ବର୍ଷ ପରେ ବି 'ବଡ଼ଦାଣ୍ଡ' ରୂପେ ଆଜି ପରିଚିତ ଅଛି। ମାତ୍ର ପରବର୍ତ୍ତୀ କାଳରେ ଆଉ ରଥଯାତ୍ରା ଅନୁଷ୍ଠିତ ନ ହେବାରୁ ଅସ୍ଥାୟୀ ଗୁଣ୍ଡିଚା ମନ୍ଦିରଟି ଭାଙ୍ଗିଗୁଜି ଗଲା। ତାହା ଆଜି 'ଗୁଣ୍ଡିଚାଘର ପଦା' ଭାବେ ଚିହ୍ନିତ ହେଉଛି। ୨୦୧୫ ମସିହାରେ ଡ. ସୁରେନ୍ଦ୍ର କୁମାର ମିଶ୍ର ଦ୍ୱିତୀୟଥର ଐତିହ୍ୟ ଅନୁସନ୍ଧାନ କରିବାକୁ ଯାଇ ଅବଗତ ହୋଇଥିଲେ ଯେ, ଗଡ଼ମାଣିଡ୍ରୀରେ ୨୨ ପୋଖରୀ ୨୩ ଦଣ୍ଡା ଜମି ରହିଥିଲା। ବଗିଚାରେ ବାରଟି ଦଣ୍ଡା ରୂପାନ୍ତରିତ ହୋଇଯିବା ପରେ ଏବେ ୧୧ଟି ଦଣ୍ଡା ରହିଛି। ସେହିପରି ପୋଖରୀଗୁଡ଼ିକର ଅବସ୍ଥା ଦେଖିବାକୁ ମିଳିଛି। ୨୨ଟି ପୋଖରୀ ମଧ୍ୟରୁ ୧୦ଟି ପୋଖରୀର ସ୍ଥିତି ବାରି ହୋଇପଡୁଛି। ତନ୍ମଧ୍ୟରୁ ଗୋଟିଏ ଚନ୍ଦନ ପୋଖରୀ ଆଜି ବି ରହିଛି। ଏହି ପୋଖରୀର ପୂର୍ବ-ଦକ୍ଷିଣ ଦିଗର ଅନତି ଦୂରରେ ରହିଛି 'କୁରୁମପାହାଡ଼'। ଶ୍ରୀକପିଳେଶ୍ୱର ମହାଦେବଙ୍କ ମନ୍ଦିରର ପୂର୍ବଦିଗକୁ ରହିଛି ଚନ୍ଦନ ପୋଖରୀ। ଏହି ମହାଦେବଙ୍କୁ ରଣପୁର ରାଜା ପ୍ରତିଷ୍ଠା କରାଇଥିଲେ। ସେତେବେଳେ ଓଡ଼ିଶାରେ କେଶରୀ ବଂଶ ରାଜତ୍ୱ କରୁଥିଲେ। ଗଡ଼ମାଣିଡ୍ରୀ ସେକାଳରେ ରଣପୁର ରାଜ୍ୟ ଅଧୀନରେ ରହିଥିଲା। ପୁରାତନ କାଗଜାତରୁ ଜଣାପଡୁଛି ଯେ, ୧୬୨୨ ମସିହାରେ ଏହି ପୋଖରୀରେ ମହାପ୍ରଭୁଙ୍କ ଚନ୍ଦନଯାତ୍ରା ହୋଇଥିଲା। ଚନ୍ଦନ ଯାତ୍ରାରେ ଭାଗ ନେଇଥିବା ମହାପ୍ରଭୁଙ୍କ ବିଜେ ପ୍ରତିମା ଏହି ଗଡ଼ର ଶ୍ରୀତୃତୀୟା ଦେବ (ଶ୍ରୀଜଗନ୍ନାଥ, ଶ୍ରୀବଳଭଦ୍ର, ମା' ସୁଭଦ୍ରା)ଙ୍କ ମନ୍ଦିରରେ ଉପାସିତ ହେଉଛନ୍ତି। ସ୍ମରଣଯୋଗ୍ୟ ଯେ, ମହାପ୍ରଭୁଙ୍କ ଅର୍ଚ୍ଚାବିଗ୍ରହ ଶ୍ରୀଦୋଳଗୋବିନ୍ଦ ଏକ ସ୍ୱତନ୍ତ୍ର ମନ୍ଦିର (ଶ୍ରୀଗୋବିନ୍ଦ ଜୀଉ ମନ୍ଦିର)ରେ ଏହି ଗଡ଼ରେ ଉପାସିତ ହେଉଛନ୍ତି। ଚନ୍ଦନ ପୋଖରୀ ଚନ୍ଦନ ଚକଡ଼ାର ଦକ୍ଷିଣପଟ ଦିଗକୁ ହାତୀ ଗାଧୁଆ ପୋଖରୀ ରହିଛି। ଅଦ୍ୟାବଧି ଏହି ପୋଖରୀ ଅଛି।

ଗଡ଼ମାଣଡ୍ରିରେ ଭଗ୍ନାବସ୍ଥାରେ ଥିବା ମନ୍ଦିର ଏବଂ ଚନ୍ଦନ ପୋଖରୀ।

୩ ରେଳ କର୍ମଚାରୀ ସମ୍ବର୍ଦ୍ଧିତ

୩ଜଣ ରେଳ କର୍ମଚାରୀଙ୍କୁ ସମ୍ବର୍ଦ୍ଧିତ କରିବା ଅବସରରେ ପୂର୍ବତଟ ରେଳପଥ ମହାପ୍ରବନ୍ଧକ ପରମେଶ୍ୱର ଫୁଙ୍କୱାଲଙ୍କ ସହ ଅନ୍ୟ ଅଧିକାରୀମାନେ।

ଭୁବନେଶ୍ୱର,୨୩।୬ (ଅନୁରାଧା ମହାରଣା)

ଟ୍ରେନ ପରିଚାଳନା ସଂକ୍ରାନ୍ତ ନିରାପତ୍ତା ଏବଂ ଉଲ୍ଲେଖନୀୟ କାର୍ଯ୍ୟଦକ୍ଷତା ପାଇଁ ୩ଜଣ ରେଳ କର୍ମଚାରୀଙ୍କୁ ପୂର୍ବତଟ ରେଳପଥ ମହାପ୍ରବନ୍ଧକ ପରମେଶ୍ୱର ଫୁଙ୍କୱାଲ ସମ୍ମାନିତ କରିଛନ୍ତି। ସେମାନେ ହେଲେ ଲକ୍ଷ୍ମୀପୁର ଷ୍ଟେଶନ ମ୍ୟାନେଜର ଉତ୍ତମ କୁମାର, ସିମାଞ୍ଚଳମ୍ ନର୍ଥ ଷ୍ଟେଶନଠାରେ କାର୍ଯ୍ୟରତ ବରିଷ୍ଠ ପଣ୍ୟବାହୀ ଟ୍ରେନ୍ ମ୍ୟାନେଜର ପି. ଗୌରୀ ଶଙ୍କର ଏବଂ ରାହାମା ଷ୍ଟେଶନରେ କାର୍ଯ୍ୟରତ ଟ୍ରାକ ମେଣ୍ଟେନର-୩ ମନୋଜ କୁମାର ହାଁସଦା। ସେମାନଙ୍କ ନିୟମିତ କର୍ତ୍ତବ୍ୟପରାୟଣତା ଟ୍ରେନ୍‌ଗୁଡ଼ିକର ନିରାପଦ ଏବଂ ସୁଗମ ପରିଚାଳନାରେ ଅବଦାନ ରଖିଛି। ଏହିକର୍ମଚାରୀମାନଙ୍କୁସମ୍ବର୍ଦ୍ଧିତକରିବାସମୟରେ ରେଳପଥର ମହାପ୍ରବନ୍ଧକ ପରମେଶ୍ୱର ଫୁଙ୍କୱାଲ ସେମାନଙ୍କ ପ୍ରତିବଦ୍ଧତା ଏବଂ କଠିନ ପରିଶ୍ରମକୁ ପ୍ରଶଂସା କରିଥିଲେ। ରେଳ କର୍ମଚାରୀମାନେ ପ୍ରାୟତଃ କଷ୍ଟକର ପରିସ୍ଥିତିରେ କାମ କରନ୍ତି। ରେଳ ସେବାର ନିରାପତ୍ତା ଏବଂ ବିଶ୍ୱସନୀୟତା ବଜାୟ ରଖିବାରେ ଟ୍ରାକ୍ ମେଣ୍ଟେନର୍ସ, ଲୋକୋ ପାଇଲଟ, ଟେକ୍ନିସିଆନ ଏବଂ ଷ୍ଟେଶନ ଅପରେଟରଙ୍କ ସହ ସମସ୍ତ ଆଗଧାଡ଼ିର କର୍ମଚାରୀଙ୍କର ଗୁରୁତ୍ୱପୂର୍ଣ୍ଣ ଭୂମିକା ରହିଥିବା ସେ କହିଥିଲେ।

ଦାରୁଦିଅଁଙ୍କୁ ଲାଗିହେଲା ଘଣା, ଖଳି

ଆଜି ରାଜନଅରକୁ ଖଡ଼ିପ୍ରସାଦ ବିଜେ

ଶୁଦ୍ଧସୁଆରଙ୍କ ଗୃହରୁ ଶ୍ରୀମନ୍ଦିରକୁ ଖଳିପ୍ରସାଦ ବିଜେ କରାଯାଉଛି। (ଫଟୋ: ଯଜ୍ଞେଶ୍ୱର ମହାନ୍ତି)

ଆଷାଢ଼ ମାସ କୃଷ୍ଣପକ୍ଷ ତ୍ରୟୋଦଶୀ ତିଥିରେ ସୋମବାର ଶ୍ରୀମନ୍ଦିରରେ ମହାପ୍ରଭୁଙ୍କ ଘଣାଲାଗି ନୀତି ସମ୍ପନ୍ନ ହେବା ସହ ଶୁଦ୍ଧସୁଆରଙ୍କ ଘରୁ ଖଳି ଶ୍ରୀମନ୍ଦିରକୁ ବିଜେ କରିଥିଲା। ପରେ ମହାପ୍ରଭୁଙ୍କ ଶ୍ରୀଅଙ୍ଗରେ ଦଇତାପତି ସେବକମାନେ ଖଳିମହାପ୍ରସାଦ ଲାଗି ନୀତି ସମ୍ପନ୍ନ କରିଥିଲେ। ସେହିପରି ଦତ୍ତମହାପାତ୍ରଙ୍କ ଘରୁ ଆସିଥିବା ଖଡ଼ି ମହାପ୍ରଭୁଙ୍କୁ ଲାଗି କରାଯାଇଛି।

ସ୍ନାନପୂର୍ଣ୍ଣିମାରେ ସ୍ନାନମଣ୍ଡପରେ ଶ୍ରୀବିଗ୍ରହମାନେ ୧୦୮ ଗରା ସୁବାସିତ ଜଳରେ ସ୍ନାନ କରି ଜ୍ୱରରେ ପୀଡ଼ିତ ହୋଇଥିବାବେଳେ ଅଣସର ପିଣ୍ଡିରେ ଦଇତାପତି ଓ ପତିମହାପାତ୍ର ସେମାନଙ୍କର ଗୁପ୍ତ ସେବା କରୁଛନ୍ତି। ଏହି କ୍ରମରେ ଅଣସରର ତ୍ରୟୋଦଶୀ ତିଥିରେ ମହାପ୍ରଭୁଙ୍କ ଘଣା, ଖଳି ପ୍ରସାଦ ଏବଂ ଖଡ଼ି ପ୍ରସାଦ ଲାଗି ନୀତି କରାଯାଇଛି। ଶ୍ରୀପୟର ମୁଦ ଉପଲକ୍ଷେ ପାଟଡୋର, ଖଳି ପ୍ରସାଦ ଓ ଖଡ଼ିପ୍ରସାଦ ଲାଗି ହୋଇଛି। ଘଣାଲାଗି ସମ୍ପନ୍ନ ପରେ ଘଣ୍ଟ, ଛତା, କାହାଳୀ ସହ ଖଳିପ୍ରସାଦ ଶୁଦ୍ଧସୁଆରଙ୍କ ଘରୁ ଶ୍ରୀମନ୍ଦିରକୁ ବିଜେ କରାଯାଇଥିଲା। ଏହି ଖଳିକୁ ଶୁଦ୍ଧସୁଆରମାନେ ନିଜ ବାସଭବନରେ ଶୁଦ୍ଧପୂତ ଭାବେ ପ୍ରସ୍ତୁତ କରିଥାନ୍ତି। ଖଳିହାଣ୍ଡିକୁ ଘରର ମହିଳାମାନେ ବନ୍ଦାପନା କରିଥିଲେ। ବିଜେ କାହାଳୀ ବାଜିବା ପରେ ଖଳି ଶ୍ରୀମନ୍ଦିରକୁ ବିଜେ କରିଥିଲା। ଶୁଦ୍ଧସୁଆର ଖଳିପ୍ରସାଦକୁ ନେଇ ଦଇତାପତିଙ୍କୁ ହସ୍ତାନ୍ତର କରିବା ପରେ ସେମାନେ ଏହି ଦିବ୍ୟ ପ୍ରଲେପକୁ ରୁପାପିଙ୍ଗଣରେ ରଖି ଶ୍ରୀଅଙ୍ଗରେ ଲାଗି କରିଥିଲେ। ଦଇତାପତି ଓ ପତିମହାପାତ୍ର ସେବକମାନେ ଏକ ସ୍ୱତନ୍ତ୍ର ଶୈଳୀରେ ମହାପ୍ରଭୁଙ୍କୁ ରକ୍ତବସ୍ତ୍ର ଆବରଣ କରିଥିଲେ। ସେହିପରି ପ୍ରଥମ ଭୋଗମଣ୍ଡପ ପରେ ଘଣ୍ଟ, ଛତା, କାହାଳୀ, ବୈଜୟନ୍ତୀ ବାଜା ମଧ୍ୟରେ ଦତ୍ତମହାପାତ୍ରଙ୍କ ଘରୁ ଖଡ଼ିପ୍ରସାଦ ଶ୍ରୀମନ୍ଦିରକୁ ବିଜେ ହୋଇଥିଲା। ପରେ ଖଡ଼ିଲାଗି ନୀତି ସମ୍ପନ୍ନ ହୋଇଥିଲା। ଚତୁର୍ଦ୍ଦଶୀ ଅବସରରେ ଶ୍ରୀମନ୍ଦିରରୁ ଖଡ଼ିପ୍ରସାଦକୁ ଦଇତାପତି ଓ ପତିମହାପାତ୍ରମାନେ ରାଜନହରକୁ ବିଜେ କରାଇବାର ପରମ୍ପରା ରହିଛି।

ଶିକ୍ଷାନୁଷ୍ଠାନରେ ପାଳନ ହେବ 'ସମ୍ବିଧାନ ହତ୍ୟା ଦିବସ'

ଭୁବନେଶ୍ୱର,୨୩।୬(ସୁଚିସ୍ମିତା ସାହୁ)

ଆସନ୍ତା ୨୫ ତାରିଖରେ ରାଜ୍ୟର ସମସ୍ତ ଶିକ୍ଷାନୁଷ୍ଠାନରେ 'ସମ୍ବିଧାନ ହତ୍ୟା ଦିବସ' ପାଳନ କରାଯିବ। ସରକାରୀ ବିଶ୍ୱବିଦ୍ୟାଳୟ, ସ୍ୱୟଂଶାସିତ ମହାବିଦ୍ୟାଳୟ, ଅନୁଦାନପ୍ରାପ୍ତ ଡିଗ୍ରୀ ମହାବିଦ୍ୟାଳୟ ଏବଂ ଶିକ୍ଷକ ଶିକ୍ଷା ପ୍ରତିଷ୍ଠାନଗୁଡିକରେ ସମ୍ବିଧାନ ହତ୍ୟା ଦିବସ ପାଳନ କରାଯିବ ବୋଲି ଉଚ୍ଚ ଶିକ୍ଷା ବିଭାଗ ପକ୍ଷରୁ ନିଷ୍ପତ୍ତି ନିଆଯାଇଛି। ଏନେଇ ବିଭାଗ ପକ୍ଷରୁ ସମସ୍ତ ରେଜିଷ୍ଟ୍ରାର ଓ ପ୍ରିନ୍ସିପାଲଙ୍କୁ ଚିଠି ଲେଖାଯାଇଛି। ୧୯୭୫ ମସିହା ୨୫ ଜୁନରେ ଦେଶଷର ଜରୁରୀକାଳୀନ ପରିସ୍ଥିତି ଲାଗୁ ହୋଇଥିଲା। ଏବେ ଏହାର ୫୦ତମ ବର୍ଷ ପୂର୍ତ୍ତି ପାଳନ କରାଯାଉଛି। ଏହି ଅବସରରେ ପାଠପଢୁଥିବା ଛାତ୍ରୀଛାତ୍ରଙ୍କୁ ସମ୍ବିଧାନର ସୁରକ୍ଷା ବିଷୟରେ ସଚେତନ କରାଯିବ। ଛାତ୍ରୀଛାତ୍ର ଓ ଶିକ୍ଷକଙ୍କୁ ନେଇ ସଚେତନା ଶୋଭାଯାତ୍ରା କରାଯିବ। ସେମାନେ ସମ୍ବିଧାନ ମୂଲ୍ୟବୋଧ ସମ୍ପର୍କରେ ଲେଖାଯାଇଥିବା ପ୍ଲାକାର୍ଡ ଓ ସ୍ଲୋଗାନ ଦେଇ ପରିକ୍ରମା କରିବେ। ସମ୍ବିଧାନର ଅଧିକାର, କର୍ତ୍ତବ୍ୟ ଏବଂ ଆପତକାଳୀନ ପରିସ୍ଥିତି ସମ୍ପର୍କରେ ଛାତ୍ରୀଛାତ୍ରଙ୍କୁ ନେଇ ବକୃତ୍ତା ପ୍ରତିଯୋଗିତା, ୱାର୍କସପ ଏବଂ ରାଜନୀତି ବିଜ୍ଞାନ ପକ୍ଷରୁ ସମ୍ବିଧାନ ସମ୍ପର୍କରେ ସେମିନାର କରିବା ପାଇଁ ଚିଠିରେ ଉଲ୍ଲେଖ କରାଯାଇଛି।

ଡ୍ୟୁଟି ପାଇଁ 'ପୁରୀ ପୋଲିସ ରଥଯାତ୍ରା ଆପ୍'

ପୁରୀ,୨୩।୬(ଅଜିତ୍ କୁମାର ମହାନ୍ତି)

ଆଗାମୀ ୨୭ତାରିଖରେ ରଥଯାତ୍ରା। ମହାପ୍ରଭୁଙ୍କ ବିଶ୍ୱପ୍ରସିଦ୍ଧ ପୁରୀ ରଥଯାତ୍ରାରେ ବିପୁଳ ଜନସମାଗମକୁ ଦୃଷ୍ଟିରେ ରଖି ପୋଲିସ ତରଫରୁ ବ୍ୟାପକ ବ୍ୟବସ୍ଥା କରାଯାଇଛି। ଚଳିତ ବର୍ଷ 'ପୁରୀ ପୋଲିସ ରଥଯାତ୍ରା ଆପ୍' ନାମକ ଏକ ଡିଜିଟାଲ୍ ମୋବାଇଲ ଆପ୍ ବିକଶିତ କରାଯାଇଛି। ଏହି ଆପ୍ ଦ୍ୱାରା ବିଭିନ୍ନ ଜିଲାରୁ ନିୟୋଜିତ ହେଉଥିବା ଅଧିକାରୀମାନେ ନିଜ ଡିୟୁଟି ସ୍ଥାନ, ଡିୟୁଟି ସମୟ ଓ ଅଧୀନସ୍ଥ ଅଧିକାରୀମାନଙ୍କ ଅବସ୍ଥାନ ସମ୍ପର୍କରେ ସହଜରେ ଅବଗତ ହେବା ସହ ଡିୟୁଟି ଚେକିଂ ଓ ଲୋକେଶନ ଟ୍ରାକିଂ କରିପାରିବେ। ବୃହତ ମନିଟରିଂ ଆଧାରରେ ଅପ୍ରତିକର ଅବସ୍ଥାରେ ଡିପ୍ଲୟମେଣ୍ଟ ପୁନଃ ନିର୍ଦ୍ଦେଶ ହେବ। ରିଅଲ୍ ଟାଇମ୍ ଅପଡେଟ୍‌ର ସୂଚନା ଦେବ। ସମସ୍ତ ଟିମ୍ ଲିଡର, ଡିଉଟି ଅଫିସର୍ ଓ ସିନିୟର ଅଧିକାରୀ ତାଙ୍କ ଅଧୀନସ୍ଥଙ୍କ ଉପସ୍ଥିତି ଓ ଅବସ୍ଥାନ ଅନଲାଇନ୍ ଦେଖିପାରିବେ। ଏହି ଆପ୍ ଗୁଗଲ୍ କ୍ଲାଉଡ ଉପରେ ହୋଷ୍ଟ ହୋଇଥିବାରୁ ଯେକୌଣସି ମୋବାଇଲ୍‌ରେ ଖୋଲି ଉପଲବ୍ଧ ହେବା ସହଜ। ଡାଟା ଲାଇଭ୍ ରହିଥାଏ ଓ ଅପଡେଟ୍ ହୁଏ। ଆପ୍ ମାଧ୍ୟମରେ ଡିୟୁଟି ନିର୍ଦ୍ଦେଶନା, ରୁଟ୍ ମ୍ୟାପ୍, ବ୍ଲକିଂ ପଏଣ୍ଟ ଉପରେ ଏକ ଡିଜିଟାଲ୍ ହ୍ୟାଣ୍ଡବୁକ୍ ମିଳିଥାଏ। ଏହି ଆପ୍‌ରେ ନିଜ ଡିୟୁଟି ସ୍ଥାନ ଯାଞ୍ଚ କରି ଲଗ୍ ଇନ୍ କରନ୍ତୁ ଓ ସିନିୟରଙ୍କ ସହ ସମନ୍ୱୟ ରଖନ୍ତୁ। ଏହି ଆଧୁନିକ ବ୍ୟବସ୍ଥାରେ ନୂତନ ପଦକ୍ଷେପ ଦ୍ୱାରା ପୁରୀ ପୋଲିସ ଓଡ଼ିଶାରେ ଏକ ଆଦର୍ଶ ତଥା ଯୁଗୋପଯୋଗୀ ପ୍ରଯୁକ୍ତି ପରିଚାଳନା ରୂପେ ସ୍ଥାପିତ ହେବ ବୋଲି ବିଭାଗ ପକ୍ଷରୁ ସୂଚନା ଦିଆଯାଇଛି।

ରଥଯାତ୍ରାରେ ଶିଶୁଙ୍କ ସୁରକ୍ଷା ପାଇଁ ୨୪ ଘଣ୍ଟିଆ ସେବା

ପୁରୀ,୨୩।୬(ଅଜିତ୍ କୁମାର ମହାନ୍ତି)

ସ୍ଥାନୀୟ ଉତ୍କଳ ବାଳାଶ୍ରମ ପରିସରରେ ସୋମବାର ୩୦ ଜଣ ସ୍ୱେଚ୍ଛାସେବୀଙ୍କୁ ନେଇ ଏକ ବୈଠକ ଅନୁଷ୍ଠିତ ହୋଇଯାଇଛି। ଚଳିତ ବର୍ଷ ରଥଯାତ୍ରାରେ ଶିଶୁମାନଙ୍କ ସୁରକ୍ଷା ନିମନ୍ତେ ଉଦ୍ଧାର ଓ ଥଇଥାନ କାର୍ଯ୍ୟକ୍ରମ ତ୍ୱରାନ୍ୱିତ କରାଯିବାକୁ ନିଷ୍ପତ୍ତି ହୋଇଛି। ଏହି କାର୍ଯ୍ୟକ୍ରମ ଅନ୍ତର୍ଗତ ୨୪ ଘଣ୍ଟିଆ ନିୟନ୍ତ୍ରଣ କକ୍ଷ ଶିଶୁ ମଙ୍ଗଳ ସମିତି କାର୍ଯ୍ୟାଳୟରେ କାର୍ଯ୍ୟ କରିବ। ଏହା ସହିତ ଚାଇଲ୍ଡ ହେଲ୍ପଲାଇନ, ଜିଲା ଶିଶୁ ସୁରକ୍ଷା ୟୁନିଟ, ସମସ୍ତ ଶିଶୁଯତ୍ନ ଅନୁଷ୍ଠାନର କର୍ମକର୍ତ୍ତାମାନେ ସ୍ଥିତି ଉପରେ ନିରନ୍ତର ନଜର ରଖିବେ ଏବଂ ଶିଶୁଙ୍କ ସୁରକ୍ଷା ନିଶ୍ଚିତ କରିବେ। ପୂର୍ବବର୍ଷ ଭଳି ଶିଶୁସୁଲଭ ପୂର୍ଣ୍ଣ ପରିବେଶ ସୃଷ୍ଟି ଉପରେ ଗୁରୁତ୍ୱାରୋପ କରାଯିବା ସହ ଅନ୍‌ଲାଇନ ଉପସ୍ଥାପନା ନିମନ୍ତେ ନିଷ୍ପତ୍ତି ହୋଇଛି। ତୁରନ୍ତ ସେବା ପ୍ରଦାନ ସହିତ ଶିଶୁଙ୍କ ସୁରକ୍ଷା ପାଇଁ ଥିବା ସବୁ ପ୍ରତିବନ୍ଧକ ଦୂରେଇଦେବାକୁ ଯୋଜନା କରାଯାଇଛି।

ଭାରତୀୟ ରିଜର୍ଭ ବ୍ୟାଙ୍କ୍
ସମ୍ପଦା ବିଭାଗ, ପଣ୍ଡିତ ଜବାହାରଲାଲ ନେହରୁ ମାର୍ଗ ଭୁବନେଶ୍ୱର - 751001

ଟେଣ୍ଡର ବିଜ୍ଞପ୍ତି

ଭାରତୀୟ ରିଜର୍ଭ ବ୍ୟାଙ୍କ, ଭୁବନେଶ୍ୱର **ନୟାପଲ୍ଲୀ, ଭୁବନେଶ୍ୱର, ଓଡ଼ିଶା ସ୍ଥିତ ନିଜର ଅଫିସର କ୍ୱାର୍ଟର୍ସରେ ବ୍ଲକ ଏ ରୁ ଇ ଏବଂ କମ୍ୟୁନିଟି ହଲ୍ ରେ ଥିବା ୱିଣ୍ଡୋଗୁଡିକୁ uPVC ୱିଣ୍ଡୋ ସହିତ ବଦଳାଇବା ପାଇଁ** ଯୋଗ୍ୟ ସଂସ୍ଥାମାନଙ୍କଠାରୁ ଦୁଇଟି ଭାଗରେ ଇ-ଟେଣ୍ଡର ଆହ୍ୱାନ କରୁଅଛି ।

ଆଗ୍ରହୀ ସଂସ୍ଥାମାନେ ବିସ୍ତୃତ ବିବରଣୀ ପାଇଁ ବ୍ୟାଙ୍କର ୱେବସାଇଟ୍ www.rbi.org.in ଦେଖି ପାରିବେ କିମ୍ବା ବ୍ୟାଙ୍କର ସମ୍ପଦା ବିଭାଗ ସହିତ ଯୋଗାଯୋଗ କରିପାରିବେ । MSTC ପୋର୍ଟାଲ www.mstcecommerce.com/eprocn ରେ ଆବେଦନର ଶେଷ ତାରିଖ **ଅଗଷ୍ଟ 01, 2025 ଅପରାହ୍ନ 02:00 ଟା** ଅଟେ ।

 କ୍ଷେତ୍ରୀୟ ନିର୍ଦ୍ଦେଶକ
ଭୁବନେଶ୍ୱର

ଜୁଲାଇ ପ୍ରଥମ ସପ୍ତାହରୁ ରାଜ୍ୟବ୍ୟାପୀ ଆନ୍ଦୋଳନ କରିବ ବିଜୁ ମହିଳା ଜନତା ଦଳ

ଭୁବନେଶ୍ୱର,୨୩।୬(ସୁନିତ୍ ମିଶ୍ର)

ରାଜ୍ୟର ବିପର୍ଯ୍ୟସ୍ତ ଆଇନଶୃଙ୍ଖଳା ଓ ମହିଳାଙ୍କ ଉପରେ ନିର୍ଯାତନା ଦିନକୁ ଦିନ ବୃଦ୍ଧି ପାଉଥିବା ବେଳେ ଏହାକୁ ନିୟନ୍ତ୍ରଣ କରିବାରେ ରାଜ୍ୟ ସରକାରଙ୍କ ବିଫଳତାକୁ ନେଇ ଆମେରିକା ରାଷ୍ଟ୍ରପତି ଡୋନାଲ୍ଡ ଟ୍ରମ୍ପଙ୍କ ଆଡ଼ଭାଇଜରି ଓଡ଼ିଶାକୁ ବିଶ୍ୱସ୍ତରରେ ନିନ୍ଦିତ କରିଛି। ଭାଜପା କ୍ଷମତାକୁ ଆସିବା ପରେ ରାଜ୍ୟରେ ଆଇନଶୃଙ୍ଖଳା ବିପର୍ଯ୍ୟସ୍ତ ହୋଇଛି। ତେଣୁ ରାଜ୍ୟରେ ଦେଖାଦେଇଥିବା ଏଭଳି ପରିସ୍ଥିତିକୁ ନେଇ ବିଜୁ ମହିଳା ଜନତା ଦଳ ଜୁଲାଇ ପ୍ରଥମ ସପ୍ତାହରୁ ରାଜ୍ୟବ୍ୟାପୀ ଆନ୍ଦୋଳନ କରିବ ବୋଲି ବିଜେଡି ବିଧାୟକ ତଥା ବରିଷ୍ଠ ନେତା ଅରୁଣ କୁମାର ସାହୁ କହିଛନ୍ତି।

ଶଙ୍କ ଭବନଠାରେ ସୋମବାର ଆୟୋଜିତ ଖବରଦାତା ସମ୍ମିଳନୀରେ ଅରୁଣ କହିଛନ୍ତି, ଭାଜପା ସରକାର ପ୍ରତ୍ୟ

ମଦ ଦୋକାନ କର୍ମଚାରୀଙ୍କୁ ଗୁଳିମାଡ଼

■ ଜାତୀୟ ରାଜପଥରେ ଦୁର୍ବୃତ୍ତଙ୍କ ଆତଙ୍କରାଜ

■ ୮ଲକ୍ଷ ଲୁଟ୍ ଉଦ୍ୟମ ପଣ୍ଡ

ବାରିପଦା,(ନୀଳାଦ୍ରି ବିହାରୀ ଦଣ୍ଡପାଟ)/ କୁଳିଅଣା(ଆଦିକନ୍ଦ ସାହୁ) ୨୩।୬

ମୟୂରଭଞ୍ଜ ଜିଲା କୁଳିଅଣା ଥାନା ଅଧୀନ ୧୮ନଂ. ଜାତୀୟ ରାଜପଥ ବାଇଗଣବାଡ଼ିଆ-କୁଚେଇ ନିକଟ ଜଗନ୍ନାଥପୁରଠାରେ ଦୁର୍ବୃତ୍ତଙ୍କ ଗୁଳିମାଡ଼ରେ ଜଣେ ମଦ ଦୋକାନ କର୍ମଚାରୀ ଗୁରୁତର ହୋଇଛନ୍ତି। ସେ ହେଲେ କୁଳିଅଣା ଥାନା କାମତା ଗ୍ରାମର ଶିବାନନ୍ଦ ବାରିକ(୩୦)। ତାଙ୍କ ମୁଣ୍ଡ ଓ ଜଂଘରେ ଗୁଳି ବାଜିଥିବା ବେଳେ ଚିକିତ୍ସା ପାଇଁ ବାରିପଦାସ୍ଥିତ ପିଆର୍‌ଏମ୍ ମେଡିକାଲରେ ଭର୍ତ୍ତିହୋଇଛନ୍ତି। ପୋଲିସ ପହଞ୍ଚି ତନାଘନା ଚଳାଇଥିବାବେଳେ ଦୁର୍ବୃତ୍ତଙ୍କ ପତ୍ତା ମିଳି ପାରିନାହିଁ। ପୂର୍ବତନ ମନ୍ତ୍ରୀ ସୁଦାମ ମାର୍ଣ୍ଡି ମେଡିକାଲରେ ପହଞ୍ଚି ତାଙ୍କ ସ୍ୱାସ୍ଥ୍ୟାବସ୍ଥା ପଚାରି ବୁଝିଛନ୍ତି।

ସୂଚନାଯୋଗ୍ୟ, ଶିବାନନ୍ଦ କୁଳିଅଣାସ୍ଥିତ ଏକ ବିଦେଶୀ ମଦ ଦୋକାନରେ ରହି କାର୍ଯ୍ୟ କରୁଥିଲେ। ସୋମବାର ପୂର୍ବାହ୍ନ ୧୧ଟା ୩୦ ସମୟରେ ଦୋକାନରୁ ୮ଲକ୍ଷ ଟଙ୍କା ଧରି ବାଇକ୍ ଯୋଗେ ବାରିପଦା ଆସୁଥିଲେ। ଏହି ସମୟରେ ୨ଟି ବାଇକ୍‌ରେ ୪ଦୁର୍ବୃତ୍ତ ତାଙ୍କୁ ପିଛା କରିଥିଲେ। ଜଗନ୍ନାଥପୁର ପାଖରେ ଶିବାନନ୍ଦଙ୍କ ଉପରକୁ ଗୁଳିମାଡ଼ କରିଥିଲେ। ଶିବାନନ୍ଦ ଭୟଭୀତ ହୋଇ ବାଇକ୍ ଅଟକାଇବା ପରେ ୨ ଦୁର୍ବୃତ୍ତ ତାଙ୍କ ମୁଣ୍ଡରେ ବନ୍ଧୁକ ଲଗାଇ ଟଙ୍କା ଭର୍ତ୍ତି ବ୍ୟାଗ୍ ନେବା ପାଇଁ ଉଦ୍ୟମ କରିଥିଲେ। ଶିବାନନ୍ଦ ନିଜକୁ ସୁରକ୍ଷା ଦେବାକୁ ଉଦ୍ୟମ ଜାରି ରଖିଥିବାବେଳେ ଦୁର୍ବୃତ୍ତମାନେ ୫ ରାଉଣ୍ଡ ଗୁଳି ଫୁଟାଇଥିଲେ। ଗୋଟିଏ ଗୁଳି ତାଙ୍କ ମୁଣ୍ଡରେ ଓ ଅନ୍ୟ ଏକ ତାଙ୍କ ଜଂଘରେ ବାଜିଥିଲା। ଗୁଳି ଶବ୍ଦ ଶୁଣି ସ୍ଥାନୀୟ ଲୋକେ ରୁଣ୍ଡ ହୋଇଯିବାରୁ ଦୁର୍ବୃତ୍ତମାନେ ଟଙ୍କା ବ୍ୟାଗ୍ ନେଇ ନ ପାରି ସେଠାରୁ ଚମ୍ପଟ ମାରିଥିଲେ। ତେବେ ଦୁର୍ବୃତ୍ତମାନେ ବଙ୍ଗଳା ଭାଷାରେ କଥାବାର୍ତ୍ତା ହେଉଥିବା ନେଇ ସ୍ଥାନୀୟ ଲୋକେ ପ୍ରକାଶ କରିଛନ୍ତି। କୁଳିଅଣା ପୋଲିସ ଘଟଣାସ୍ଥଳରେ ପହଞ୍ଚି ଗୁଳିର ଖୋକା ଜବତ କରି ତଦନ୍ତ ଜାରି ରଖିଛି। ଘଟଣା ପରେ ଅଞ୍ଚଳବାସୀ ଭୟଭୀତ ହୋଇପଡ଼ିଛନ୍ତି। ପଡ଼ୋଶୀ ଝାଡ଼ଖଣ୍ଡ ଓ ପଶ୍ଚିମବଙ୍ଗ ରାଜ୍ୟର ଅପରାଧୀମାନେ ମୟୂରଭଞ୍ଜ ଜିଲାରେ ଆତଙ୍କ ସୃଷ୍ଟି କରି ଗୋଟିଏ ପରେ ଗୋଟିଏ ଅପରାଧ ଘଟାଇ ଚାଲିଛନ୍ତି, ଯାହାକୁ ନେଇ ଜିଲାବାସୀଙ୍କ ମଧ୍ୟରେ ଉଦ୍‌ବେଗ ପ୍ରକାଶ ପାଇଛି। ଆଇନ ଶୃଙ୍ଖଳା ପରିସ୍ଥିତିରେ ସୁଧାର ନ ଆସିଲେ ଆନ୍ଦୋଳନ ହେବ ବୋଲି ଭଞ୍ଜସେନା ସମେତ ବିଭିନ୍ନ ସଙ୍ଗଠନର କର୍ମକର୍ତ୍ତା ଚେତାବନୀ ଦେଇଛନ୍ତି।

ଗୁଳିମାଡ଼ରେ ଗୁରୁତର ମଦ ଦୋକାନ କର୍ମଚାରୀଙ୍କ ଚିକିତ୍ସା ଚାଲିଛି।

୨ ଦଳିତଙ୍କୁ ଅଧା ଲଣ୍ଡାକରି ଆଣ୍ଠୁରେ ଚଲେଇବା ଘଟଣାରେ ୯ ଅଟକ

ଧରାକୋଟ,୨୩।୬ (ବିଷ୍ଣୁ କେଶରୀ ଆଚାର୍ଯ୍ୟ)

ଗଞ୍ଜାମ ଜିଲା ଧରାକୋଟ ଥାନା ଅନ୍ତର୍ଗତ ଖାରିଗୁମ୍ମା ଗାଁରେ ଗୋଚାଲାଣ ଅଭିଯୋଗରେ ୨ଜଣ ଦଳିତ ବ୍ୟକ୍ତିଙ୍କୁ ଅଧାଲଣ୍ଡା କରି ଆଣ୍ଠୁରେ ଚଲାଇବା ସହ ନିର୍ଯାତନା ଦେବା ଘଟଣାରେ ପୋଲିସ ମାମଲା(ନଂ.୨୪୦/୨୫) ରୁଜୁ କରି ୯ଜଣଙ୍କୁ ଅଟକ ରଖି ପଚରାଉଚରା କରୁଛି। ଗୋରକ୍ଷକ ନାମରେ ବେଆଇନ ଭାବେ ଅର୍ଥ ଆଦାୟ କରି କେତେଜଣ ଆଇନକୁ ହାତକୁ ନେଇଛନ୍ତି। ଏଥିରେ ଜଡିତ ଥିବା ସମସ୍ତ ଅଭିଯୁକ୍ତଙ୍କୁ ଗିରଫ ପାଇଁ ଉଦ୍ୟମ ଜାରି ରହିଛି ବୋଲି ଥାନା ଅଧିକାରୀ ଚନ୍ଦ୍ରିକା ସ୍ୱାଇଁ କହିଛନ୍ତି। ଅପରପକ୍ଷରେ ପୀଡ଼ିତ ୨ଜଣଙ୍କୁ

ଗୋଚାଲାଣକୁ ନେଇ କଙ୍ଗାରୁ କୋର୍ଟ

ମେଡିକାଲରେ ଚିକିତ୍ସିତ କରାଯିବା ପରେ ସୁରକ୍ଷିତଭାବେ ସେମାନଙ୍କୁ ସିଙ୍ଗିପୁର ଗ୍ରାମରେ ଛଡ଼ାଯାଇଛି। ଘଟଣାର ତଦନ୍ତ ଦାୟିତ୍ୱ ଆସିକା ଏସ୍‌ଡିପିଓ ସନ୍ତୋଷ ଜେନା ନେଇଛନ୍ତି ବୋଲି ଥାନା ଅଧିକାରୀ ସ୍ୱାଇଁ କହିଛନ୍ତି।

ସୂଚନାଯୋଗ୍ୟ, ଝିଅକୁ ଯୌତୁକ ଦେବା ପାଇଁ ସମ୍ପୃକ୍ତ ୨ଜଣ ଦଳିତ ବ୍ୟକ୍ତି ରବିବାର ହରିପୁରରୁ ୩ଟି ଗାଈ ଧରି ସିଙ୍ଗିପୁର ଯାଉଥିଲେ। ଖାରିଗୁମ୍ମାରେ ତାଙ୍କୁ କେତେଜଣ ଲୋକ ଅଟକାଇ ଗୋଚାଲାଣ କରୁଥିବା ଅଭିଯୋଗ କରି ଟଙ୍କା ମାଗିଥିଲେ । ଟଙ୍କା ନ ଦେବାରୁ ସେମାନେ ଉଭୟଙ୍କୁ ମାଡ଼ ମାରିଥିଲେ। ପରେ ସେଲୁନକୁ ନେଇ ଅଧାଲଣ୍ଡା କରି ୨ ଦଳିତଙ୍କୁ ଖାରିଗୁମ୍ମାରୁ ଚଲାଇ ଦୁଇ କି.ମି. ଦୂର ଜାହାଡା ପର୍ଯ୍ୟନ୍ତ ଆଣିଥିଲେ। କଙ୍ଗାରୁ କୋର୍ଟ ବସାଇ ଉଭୟଙ୍କୁ ଜାହାଡ଼ା ଗାଁଦାଣ୍ଡରେ ୨କିଲୋମିଟର ଆଣ୍ଠୁରେ ଚଲାଇଥିଲେ। ସେମାନଙ୍କୁ ଘାସ ଖାଇବାକୁ ଦେବା ସହ ନର୍ଦ୍ଦମା ପାଣି ପିଇବାକୁ ବାଧ୍ୟ କରିଥିଲେ। ଏହି ଘଟଣା ସୋସିଆଲ୍ ମିଡିଆରେ ଭାଇରାଲ ହେବା ପରେ ବିଭିନ୍ନ ମହଲ୍‌ରେ ଉଦ୍‌ବେଗ ପ୍ରକାଶ ପାଇଥିବାବେଳେ ଗୋରକ୍ଷକ ନାମରେ ଅମାନବୀୟ ଅତ୍ୟାଚାର କରୁଥିବା ବ୍ୟକ୍ତି ବିଶେଷଙ୍କ ବିରୋଧରେ କଠୋର କାର୍ଯ୍ୟାନୁଷ୍ଠାନ ନେବାକୁ ଦାବି କରାଯାଇଛି।

୨ ସପ୍ତାହରେ ରିପୋର୍ଟ ଦେବାକୁ ଏନ୍‌ଏଚ୍‌ଆର୍‌ସିଙ୍କ ନିର୍ଦ୍ଦେଶ

ବ୍ରହ୍ମପୁର,୨୩।୬(ସୁବାସ ଚନ୍ଦ୍ର ପାଢ଼ୀ)

ଗଞ୍ଜାମ ଜିଲା ଗୋପାଳପୁର ବେଳାଭୂମିରେ ଜଣେ କଲେଜ ଛାତ୍ରୀଙ୍କୁ ଗଣବଳାତ୍କାର ଘଟଣାରେ ଜାତୀୟ ମାନବ ଅଧିକାର ଆୟୋଗ (ଏନ୍‌ଏଚ୍‌ଆର୍‌ସି) ନିଜଆଡୁ ମାମଲା ରୁଜୁ କରିଛି। ଏହି ଘଟଣାର ସମ୍ପୂର୍ଣ୍ଣ ତଦନ୍ତ କରି ୨ ସପ୍ତାହ ଭିତରେ ରିପୋର୍ଟ ଦେବାକୁ ରାଜ୍ୟ ପୋଲିସ ମହାନିର୍ଦ୍ଦେଶକ, ମୁଖ୍ୟ ଶାସନ ସଚିବଙ୍କୁ ନିର୍ଦ୍ଦେଶ ଦେଇଛି। ପୂର୍ବରୁ ଜାତୀୟ ମହିଳା କମିଶନ(ଏନ୍‌ସିଡବ୍ଲ୍ୟୁ) ମଧ୍ୟ ଘଟଣାକୁ ଗୁରୁତ୍ୱର ସହ ନେଇ ନିଜଆଡୁ ମାମଲା ରୁଜୁ କରି ଓଡ଼ିଶା ସରକାରଙ୍କଠାରୁ ରିପୋର୍ଟ ତଲବ କରିଛି।

ଛାତ୍ରୀଙ୍କୁ ତାଙ୍କ ପୁରୁଷବନ୍ଧୁଙ୍କ ଉପସ୍ଥିତିରେ ଯେଭଳି ଅମାନୁଷିକ ଭାବେ ଗଣବଳାତ୍କାର କରାଯାଇଥିଲା ତାହାକୁ ସବୁ ବର୍ଗର ଲୋକେ ନିନ୍ଦା କରିଛନ୍ତି। କ୍ରାଇମବ୍ରାଞ୍ଚ ଉକ୍ତ ମାମଲା ହାତକୁ ନେବା ପରେ ପ୍ରଥମେ ପୋଲିସ ଜବତ କରିଥିବା ସାମଗ୍ରୀଗୁଡିକୁ ନିଜ ଜିମାରେ ନେଇ କୋର୍ଟରେ ଦାଖଲ କରିଥିଲା। ସେହିପରି ଅନ୍ୟ କେତେକ ଆପତ୍ତିଜନକ ସାମଗ୍ରୀ ଜିମାକୁ ନେଇ କେମିକାଲ ପରୀକ୍ଷା ପାଇଁ ଏସ୍‌ଏଫ୍‌ଏସ୍‌ଏଲ୍‌କୁ ପଠାଇଛି। କ୍ରାଇମବ୍ରାଞ୍ଚ ବ୍ରହ୍ମପୁର ମଣ୍ଡଳ କାରାଗାରରେ ବିଚାରାଧୀନ ବନ୍ଦୀ ଭାବେ ଥିବା ୬ ଅଭିଯୁକ୍ତ ଓ ପରେ ବାଳ ସୁଧାର ଗୃହରେ ଥିବା ୪ ଜଣଙ୍କ ଟିଆଇ ପରେଡ୍ କରିଥିଲା।

ବେଳାଭୂମିରେ ଛାତ୍ରୀଙ୍କୁ ଗଣବଳାତ୍କାର ମାମଲା

ଜେଲରେ ଥିବା ଅଭିଯୁକ୍ତଙ୍କୁ କ୍ରାଇମ୍‌ବ୍ରାଞ୍ଚ ରିମାଣ୍ଡରେ ନେବ ଆଜି

ଜେଲରେ ଥିବା ଅଭିଯୁକ୍ତଙ୍କୁ ମଙ୍ଗଳବାର ଦିନିକିଆ ରିମାଣ୍ଡରେ ନେବା ପାଇଁ କ୍ରାଇମବ୍ରାଞ୍ଚ ଟିମ୍ ସୋମବାର ବ୍ରହ୍ମପୁର ପ୍ରଥମଶ୍ରେଣୀ ବିଚାର ବିଭାଗୀୟ ମାଜିଷ୍ଟ୍ରେଟ (ଗ୍ରାମାଞ୍ଚଳ) ରିତିକା ଜେନାଙ୍କ କୋର୍ଟରେ ଆବେଦନ କରିଥିଲା। ମାଜିଷ୍ଟ୍ରେଟ ତାହାକୁ ମଞ୍ଜୁର କରିଥିବା ଜଣାପଡ଼ିଛି।

ସୂଚନାଯୋଗ୍ୟ, ଗତ ୧୫ ତାରିଖରେ କଲେଜ ଛାତ୍ରୀ ଜଣଙ୍କ ତାଙ୍କ ପୁରୁଷବନ୍ଧୁଙ୍କ ସହ ଗୋପାଳପୁର ବେଳାଭୂମି ବୁଲିବାକୁ ଯାଇଥିଲେ। ସନ୍ଧ୍ୟାରେ ସେମାନେ ଏକ ନିରୋଳା ସ୍ଥାନରେ ବସିଥିବା ବେଳେ ୧୦ ଯୁବକ ସେଠାରେ ପହଞ୍ଚି ଉଭୟଙ୍କୁ ଭୟଭୀତ କରିଥିଲେ। ସେମାନଙ୍କ ମଧ୍ୟରୁ ୩ ଜଣ ଛାତ୍ରୀଙ୍କୁ ପୁରୁଷବନ୍ଧୁଙ୍କ ଆଗରେ ଗଣବଳାତ୍କାର କରିଥିଲେ। ରାତି ସାଢ଼େ ୧୦ଟାରେ ପୀଡ଼ିତା ଛାତ୍ରୀ ତାଙ୍କ ପୁରୁଷବନ୍ଧୁଙ୍କ ସହ ଗୋପାଳପୁର ଥାନାକୁ ଆସି ଅଭିଯୋଗ କରିଥିଲେ। ପୋଲିସ ଘଟଣାର ତଦନ୍ତ କରି ୨୪ ଘଣ୍ଟା ମଧ୍ୟରେ ୪ ନାବାଳକଙ୍କ ସମେତ ୧୦ ଜଣଙ୍କୁ ଧରିଥିଲା।

ବଳାତ୍କାର ଅଭିଯୁକ୍ତଙ୍କୁ ୨୦ ବର୍ଷ କାରାଦଣ୍ଡାଦେଶ

ଅନୁଗୋଳ,୨୩।୬(ମାନସ ବିଶ୍ୱାଳ)

ଅନୁଗୋଳସ୍ଥିତ ଅତିରିକ୍ତ ଜିଲା ଆଡହକ୍ ଏବଂ ସେସନ ଜଜ୍ ତଥା ଫାଷ୍ଟଟ୍ରାକ୍ କୋର୍ଟ ବିଚାରପତି ବିରଞ୍ଚି ନାରାୟଣ ମିଶ୍ର ସୋମବାର ଏକ ନାବାଳିକା ଅପହରଣ ଓ ବଳାତ୍କାର ମାମଲାର ଶୁଣାଣି କରି ଅଭିଯୁକ୍ତ କିଶୋରନଗର ଥାନା ଡୁରୁଡ଼ାର ପ୍ରଜାରଞ୍ଜନ ରାଉଳଙ୍କୁ ୨୦ ବର୍ଷ କାରାଦଣ୍ଡରେ ଦଣ୍ଡିତ କରିଛନ୍ତି। ମାମଲାରୁ ପ୍ରକାଶ, ୨୦୨୧ ଅଗଷ୍ଟ ୯ରେ ଅନୁଗୋଳ ଥାନା ଅଞ୍ଚଳର ସମ୍ପୃକ୍ତା ନାବାଳିକା ଘରେ ଏକାକି ଥିଲେ। ଏହି ସମୟରେ ଅଭିଯୁକ୍ତ ପ୍ରଜାରଞ୍ଜନ ତାଙ୍କୁ ଅପହରଣ କରିନେଇଥିଲେ। ନାବାଳିକାଙ୍କ ବ୍ୟାଙ୍କ ଆକାଉଣ୍ଟରୁ ୫ ହଜାର ଏବଂ ଘରେ ଥିବା ୨ ଲକ୍ଷ ଟଙ୍କା ନେଇଯିବା ସହ ନାବାଳିକାଙ୍କୁ ବଳାତ୍କାର କରିଥିବା ଥାନାରେ ଲିଖିତ ଅଭିଯୋଗ ହୋଇଥିଲା। ପୋଲିସ ଘଟଣାର ତଦନ୍ତ କରି ଅଭିଯୁକ୍ତ ପ୍ରଜାରଞ୍ଜନଙ୍କୁ ଗିରଫ କରିଥିଲା। ଏହି ମାମଲାର ଶୁଣାଣି କରି ଅତିରିକ୍ତ ଜିଲା ଆଡହକ୍ ଏବଂ ସେସନ ଜଜ୍ ତଥା ଫାଷ୍ଟଟ୍ରାକ କୋର୍ଟ ବିଚାରପତି ୧୩ ଜଣଙ୍କ ସାକ୍ଷ୍ୟ ପ୍ରମାଣକୁ ଆଧାର କରି ଅଭିଯୁକ୍ତଙ୍କୁ ଦୋଷୀ ସାବ୍ୟସ୍ତ କରିବା ସହ ୨୦ ବର୍ଷ କାରାଦଣ୍ଡରେ ଦଣ୍ଡିତ କରିଥିଲେ। ଏଥିସହିତ ପୀଡ଼ିତା ନାବାଳିକାଙ୍କୁ ୫ ଲକ୍ଷ ଟଙ୍କା ଅନୁକମ୍ପାମୂଳକ ଅର୍ଥ ରାଶି ପ୍ରଦାନ କରିବା ପାଇଁ ନିର୍ଦ୍ଦେଶ ଦେଇଥିଲେ। ସରକାରଙ୍କ ପକ୍ଷରୁ ଆଡିଶିନାଲ ପି.ପି. ପ୍ରଦୀପ କୁମାର ଭୂତିଆ ମାମଲା ପରିଚାଳନା କରିଥିଲେ।

ଲୁହାପଥର ବୋଝେଇ ଟ୍ରେଲର, ଟ୍ରକ୍ ଜବତ

ଯୋଡ଼ା,୨୩।୬(ମାନସ ମହାନ୍ତି)

କେନ୍ଦୁଝର ଜିଲା ଯୋଡ଼ା ଥାନା ଅନ୍ତର୍ଗତ କାନପୁର ଡ୍ୟାମ୍ ଅଞ୍ଚଳ ପାର୍ବତୀପୁର୍ ଓ ଦଣ୍ଡୁଆଁରୁ ସୋମବାର ଅପରାହ୍ନରେ ଚୋରା ଲୁହାପଥର ବୋଝେଇ ଟ୍ରେଲର ଓ ଟ୍ରକ୍‌କୁ ଖଣି ବିଭାଗ ଜବତ କରିଛି। ଜବତ ୨ ଗାଡ଼ି ଝାଡ଼ଖଣ୍ଡ ଅଞ୍ଚଳର ବୋଲି ବିଭାଗୀୟ ସୂତ୍ରରୁ ଜଣାପଡ଼ିଛି। ଯାଞ୍ଚ କଡ଼ାକଡ଼ି ହେଉ ନ ଥିବାରୁ ବାହାର ରାଜ୍ୟର ଗାଡ଼ିରେ ଖଣିଜ ଚୋରାଚାଲାଣ ବୃଦ୍ଧି ପାଉଥିବା ଅଭିଯୋଗ ହେଉଛି।

ସୂଚନା ଅନୁଯାୟୀ, ଖଣିଜ ଚୋରା ବ୍ୟବସାୟୀ ପାର୍ବତୀପୁର ଅଞ୍ଚଳରୁ ଟ୍ରେଲର, ଟ୍ରକ୍ (ନଂ.ଜେଏଚ୍ ୦୫ ଡିଭି ୩୧୯୧ ଓ ଅନ୍ୟ ଏକ ନମ୍ବରବିହୀନ ୧୬ ଚକିଆ)ଯୋଗେ ଲୁହାପଥର ଚୋରାଚାଲାଣ କରୁଥିଲେ। ସେହି ସମୟରେ ଟ୍ରେଲରଟି ଡ୍ୟାମ୍ ନିକଟ ରାସ୍ତାରେ ଫସି ଯାଇଥିଲା। ଖବର ପାଇ ଖଣି ବିଭାଗ ପହଞ୍ଚି ୨ ଗାଡ଼ିକୁ ଜବତ କରିଛି। ଖଣିଜ ଚୋରା ବ୍ୟବସାୟୀମାନେ ଫେରାର ହୋଇଯାଇଛନ୍ତି। ପ୍ରାୟ ୪୦ ମେଟ୍ରିକ ଟନ୍‌ରୁ ଊର୍ଦ୍ଧ୍ୱ ଖଣିଜ ଉକ୍ତ ଗାଡ଼ିଦ୍ୱୟରେ ବୋଝେଇ ହୋଇ ଝାଡ଼ଖଣ୍ଡ ଓ ପଶ୍ଚିମବଙ୍ଗକୁ ଚାଲାଣ ହେଉଥିବା ବିଶେଷ ସୂତ୍ରରୁ ଜଣାପଡ଼ିଛି। ଅନ୍ୟପକ୍ଷେ ରାଜ୍ୟ ପରିବହନ ବିଭାଗର ବଡ଼ବିଲ ଓ କେନ୍ଦୁଝର କାର୍ଯ୍ୟାଳୟ ପକ୍ଷରୁ ଯାଞ୍ଚ କଡ଼ାକଡ଼ି ହେଉନାହିଁ। ଫଳରେ ଝାଡ଼ଖଣ୍ଡ ପଞ୍ଜୀକୃତ ନମ୍ବର ଗାଡ଼ି ଯୋଡ଼ା ଅଞ୍ଚଳରେ ଅବାଧରେ ପ୍ରବେଶ କରି ଖଣିଜ ଚୋରାଚାଲାଣରେ ନିୟୋଜିତ ହେଉଛି। ଗାଡ଼ି ରାସ୍ତାରେ ଦବି ନ ଥିଲେ ପ୍ରାୟ ୨ ଲକ୍ଷରୁ ଊର୍ଦ୍ଧ୍ୱ ଟଙ୍କାର ଲୁହାପଥର ରାଜ୍ୟ ବାହାରକୁ ଅନାୟସରେ ଚାଲିଯାଇଥାଆନ୍ତା ବୋଲି ଆଲୋଚନା ହେଉଛି।

ରାସ୍ତାରେ ଫସିଥିବା ଲୁହାପଥର ବୋଝେଇ ଗାଡ଼ି।

୭ ଲକ୍ଷରୁ ଊର୍ଦ୍ଧ୍ୱ ଗହଣା ଲୁଟ୍

ଛେଣ୍ଡିପଦା,୨୩।୬(ଅଜିତ୍ ଧଳ)

ଅନୁଗୋଳ ଜିଲା ଛେଣ୍ଡିପଦା ଥାନା ପୋଡ଼ାପଡ଼ା ଗାଁରେ ବିଳମ୍ବିତ ରାତିରେ ୨ ଦୁର୍ବୃତ୍ତ ଘରେ ପଶି କଳାକନା ବୁଲାଇଥିବା ସୋମବାର ଥାନାରେ ଅଭିଯୋଗ ହୋଇଛି। ପରିବାର ଲୋକ ଶୋଇଥିବାବେଳେ ଗଡରେଜ୍‌ଖୋଲିପ୍ରାୟ ୭ ଲକ୍ଷରୁଊର୍ଦ୍ଧ୍ୱଟଙ୍କାର ସୁନା ଓ ରୁପା ଗହଣା ଲୁଟି ନେଇଥିଲେ। ଖବରପାଇ ଛେଣ୍ଡିପଦା ପୋଲିସ ଘଟଣାସ୍ଥଳରେ ପହଞ୍ଚି ଛାନ୍‌ଭିନ୍ ଆରମ୍ଭ କରିଛି। ସୂଚନା ଅନୁଯାୟୀ, ପୋଡ଼ାପଡ଼ା ଗାଁ ମଝିରେ ଥିବା ରଞ୍ଜନ କୁମାର ଗଡ଼ନାୟକଙ୍କ ପରିବାର ଲୋକେ ଶୋଇଥିବାବେଳେ ଦୁର୍ବୃତ୍ତମାନେ ଘର ପଛପଟ ଗ୍ରିଲ୍ ଖୋଲି ଘର ଭିତରକୁ ପଶିଥିଲେ। ଘରେ ପଶିବା ପରେ ଘରର ଲାଇନ୍ କାଟି ରଞ୍ଜନଙ୍କ ପୁଅ ବୋହୂ ଶୋଇବା ଘରର ଗଡରେଜ୍ ଖୋଲି ବୋହୂଙ୍କର ଥିବା ପ୍ରାୟ ୭ ଲକ୍ଷ ଟଙ୍କାର ସୁନାଗହଣା ଓ ଲାପ୍‌ଟପ୍ ଲୁଟି ନେଇ ଫେରାର ହୋଇଯାଇଥିଲେ।

ଯୌତୁକ ନିର୍ଯାତନା: ଗର୍ଭବତୀଙ୍କୁ ହତ୍ୟା ଅଭିଯୋଗ

ମହାକାଳପଡ଼ା, ୨୩।୬ (ପ୍ରତାପ ଚନ୍ଦ୍ର ସ୍ୱାଇଁ)

■ଶ୍ୱଶୁର ଘର ଲୋକ ଫେରାର

■ମୃତଦେହ ରାତିରୁ ବ୍ୟବଚ୍ଛେଦ ନ ହୋଇ ପଡ଼ି ରହିଛି

କେନ୍ଦ୍ରାପଡ଼ା ଜିଲା ମହାକାଳପଡ଼ା ଥାନା ଅଧୀନ ବଡ଼ମଠ ଗାଁର ଜଣେ ୫ ମାସର ଗର୍ଭବତୀ ବଧୂଙ୍କୁ ଯୌତୁକ ଲାଗି ହତ୍ୟା କରାଯାଇଥିବା ରବିବାର ରାତିରେ ବାପା ଅଭିଯୋଗ କରିଛନ୍ତି। ଶ୍ୱଶୁର ଘର ଲୋକ ଫେରାର ହୋଇଯାଇଥିବା ବେଳେ ମୃତଦେହ ବ୍ୟବଚ୍ଛେଦ ନ ହୋଇ କେନ୍ଦ୍ରାପଡ଼ା ଜିଲା ଚିକିତ୍ସାଳୟରେ ସୋମବାର ରହିଛି।

ସୂଚନାଯୋଗ୍ୟ, ବଡ଼ମଠ ଗାଁର ତ୍ରିଲୋଚନ ଭୂୟାଁଙ୍କ ପୁଅ ଚଗଲି (୨୫) ମହାକାଳପଡ଼ା ଥାନା ଅନ୍ତର୍ଗତ ତେନ୍ତୁଳିକନ୍ଧା ଗାଁର ଗୟାଧର ପ୍ରଧାନଙ୍କ ଝିଅ ନମିତାଙ୍କୁ ଦେଢ଼ବର୍ଷ ତଳେ ବୈଦିକ ରୀତି ମତେ ବିବାହ କରିଥିଲେ। ବିବାହ ସମୟରେ ଯୌତୁକ ଦିଆଯାଇଥିଲା।

ନମିତାଙ୍କ ଫାଇଲ ଫଟୋ।

ପରେ ବୋହୂଙ୍କୁ ଅଧିକ ଯୌତୁକ ପାଇଁ ଶାଶୁ ଅଞ୍ଜନା, ନଣନ୍ଦ ସୋନି, ସ୍ୱାମୀ ଚଗଲି, ଶ୍ୱଶୁର ତ୍ରିଲୋଚନ ମାନସିକ, ଶାରୀରିକ ନିର୍ଯାତନା ଦେଉଥିଲେ। ରବିବାର ନମିତା ଫୋନରେ ବୋଉଙ୍କୁ ଅଧିକ ଯୌତୁକ ଦିଅ ନଚେତ ଶାଶୁ ଘର ଲୋକେ ମାରିଦେବାକୁ ଧମକ ଦେଇଛନ୍ତି ବୋଲି କହିଥିଲେ। ଏହାର କିଛି ସମୟ ପରେ ଭାଇଁ ଚଗଲି ଫୋନ କରି ଶାଶୁଙ୍କୁ କହିଥିଲେ, ତୁମ ଝିଅ ଦେହ ଭଲ ନାହିଁ କେନ୍ଦ୍ରାପଡ଼ା ଜିଲା ମୁଖ୍ୟ ଚିକିତ୍ସାଳୟକୁ ଦେଖିବାକୁ ଆସ। ପରେ ବାପ ଘର ଲୋକ ଅପରାହ୍ନରେ କେନ୍ଦ୍ରାପଡ଼ା ଜିଲା ମୁଖ୍ୟ ଚିକିତ୍ସାଳୟରେ ପହଞ୍ଚିବା ପରେ ଡାକ୍ତର ଝିଅଙ୍କୁ ମୃତ ଘୋଷଣା କରିଥିଲେ। ଝିଅ ୫ ମାସର ଗର୍ଭବତୀ ଥିଲେ। ଝିଅକୁ ନିର୍ଯାତନା ଦେବା ସହ ପରିବାରର ସମସ୍ତେ ହତ୍ୟା କରିଥିବା ନେଇ ବାପା ଗୟାଧର ଥାନାରେ ଲିଖିତ ଅଭିଯୋଗ କରିଛନ୍ତି। ଅଭିଯୋଗକୁ ଭିତ୍ତିକରି ପୋଲିସ ଘଟଣାସ୍ଥଳରେ ପହଞ୍ଚି ଥିଲା। ହେଲେ ହତ୍ୟା ଅଭିଯୋଗରେ ସମ୍ପୃକ୍ତ ଥିବା ଶାଶୁ ଘର ଲୋକ ସମସ୍ତେ ଘରେ ତାଲା ପକାଇ ଫେରାର ହୋଇଯାଇଥିଲେ। ଫଳରେ ପୋଲିସ ପକ୍ଷରୁ ଘରେ ଅନ୍ୟ ଏକ ତାଲା ଝୁଲାଇ ତଦନ୍ତ ଆରମ୍ଭ କରିଛି। ଏ ନେଇ ପୋଲିସ ନଂ. ୧୮୩/୨୫ରେ ମାମଲା ରୁଜୁ କରି ତଦନ୍ତ ଚଳାଇଛି। ଅପରପକ୍ଷରେ ପୋଲିସ ମୃତଦେହ ଜବତ କରିଥିଲେ ହେଁ ବ୍ୟବଚ୍ଛେଦ ହୋଇ ନାହିଁ। ଗୟାଧର କହିଛନ୍ତି, ହତ୍ୟା କରିଥିବା ଶାଶୁ ଘର ଲୋକେ ଯେ ପର୍ଯ୍ୟନ୍ତ ଗିରଫ ହୋଇନାହାନ୍ତି ସେ ପର୍ଯ୍ୟନ୍ତ ମୃତଦେହ ବ୍ୟବଚ୍ଛେଦ ହୋଇପାରିବ ନାହିଁ ।

ହୋଟେଲରୁ କର୍ମଚାରୀଙ୍କ ଝୁଲନ୍ତା ମୃତଦେହ ଜବତ

ହତ୍ୟା ଅଭିଯୋଗ ଆଣିଲେ ମା'

ପାରାଦୀପ, ୨୩।୬(ଶରତ ରାଉତ)

ପାରାଦୀପ ଆଦର୍ଶ ଥାନାଠାରୁ ମାତ୍ର ୧୦୦ ମିଟର ଦୂରରେ ଥିବା ଏକ ହୋଟେଲର ଶିଡ଼ି ଘରୁ ଜଣେ ଯୁବକଙ୍କ ଝୁଲନ୍ତା ମୃତଦେହ ଜବତ ହୋଇଛି। ସେ ହେଲେ ଏହି ଥାନା ଅନ୍ତର୍ଗତ ଲକ୍‌ପଡା ବସ୍ତିର ଚନ୍ଦନ ମାଲ(୨୭)। ଏନେଇ ମା' ବାସନ୍ତୀ ଥାନାରେ ଅଭିଯୋଗ କରିଛନ୍ତି।

ବାସନ୍ତୀଙ୍କ ଅଭିଯୋଗ ଅନୁଯାୟୀ, ରାକେଶ କୁମାର ପଟ୍ଟନାୟକ ଓ ନନି ମହାପାତ୍ରଙ୍କ ମାଲିକାନାରେ ଥିବା ହୋଟେଲରେ ଚନ୍ଦନ ୭ ବର୍ଷ ହେବ କାମ କରୁଥିଲେ। ସୋମବାର ସକାଳେ ଚନ୍ଦନଙ୍କ ଘରକୁ ମାଲିକ ନନି କଲ୍ କରି ହୋଟେଲରେ ପହଞ୍ଚିବା ପାଇଁ କହିଥିଲେ। ଏହାପରେ ବାପା

ହୋଟେଲ ଆଗରେ ଚନ୍ଦନଙ୍କ ସମ୍ପର୍କୀୟଙ୍କ ଗହଳି।

ବାପି ମାଲ ହୋଟେଲରେ ପହଞ୍ଚିବାବେଳକୁ ପୁଅକୁ ପଙ

ଜନ୍ମଦିନର ଶୁଭେଚ୍ଛା

ଏଠାରେ ୨ X ୨ ସେ.ମି. ଫଟୋ ଲଗାନ୍ତୁ

ନାମ: .....
ବୟସ:.....
ଜନ୍ମ ତାରିଖ: .....

ଗୁନ୍‌ଗୁନ୍
ପରିବାରବର୍ଗ

ସର୍ତ୍ତାବଳୀ: ଏହି କୁପନ ବ୍ୟବହାର କରି ସମ୍ପୂର୍ଣ୍ଣ ମାଗଣାରେ ଜନ୍ମଦିନର ଶୁଭେଚ୍ଛା ଜଣାନ୍ତୁ। ଫଟୋଗ୍ରାଫ ସହିତ କୁପନଟି ପ୍ରକାଶନ ତାରିଖର ୭ ଦିନ ପୂର୍ବରୁ ଜନ୍ମଦିନ ଶୁଭେଚ୍ଛା, ଧରିତ୍ରୀ, ବି-୨୬, ରସୁଲଗଡ ଶିଳ୍ପାଞ୍ଚଳ, ଭୁବନେଶ୍ୱର-୧୦ ଠିକଣାରେ ପହଞ୍ଚିବା ଆବଶ୍ୟକ।

ରିଟେଲ କ୍ଷେତ୍ରରେ ଡିଜିଟାଲୀକରଣକୁ ଗୁରୁତ୍ୱ

ଭୁବନେଶ୍ୱର,୨୩।୬ (ଅଭୟ ଦାଶ)

ବର୍ତ୍ତମାନର ବ୍ୟସ୍ତବହୁଳ ସମୟ ମଧ୍ୟରେ ଲୋକମାନେ ଦିନକୁ ଦିନ ଡିଜିଟାଲ ସେବା ପ୍ରତି ଆକୃଷ୍ଟ ଓ ଅଭ୍ୟସ୍ତ ହୋଇପଡୁଛନ୍ତି। ଫଳରେ ରିଟେଲ କ୍ଷେତ୍ରର କାରବାର ଧୀରେ ଧୀରେ ମାନ୍ଦା ହେବା ସହିତ ଅନଲାଇନ ଓ ଇ-କମର୍ସ ପ୍ଲାଟଫର୍ମର ଚାହିଦା ବୃଦ୍ଧି ପାଉଛି। ଏହି ପରିପ୍ରେକ୍ଷୀରେ ରିଟେଲ କ୍ଷେତ୍ରର ଡିଜିଟାଲକରଣକୁ ସବୁ ସ୍ତର ଓ ବର୍ଗର ରିଟେଲ ବ୍ୟବସାୟୀମାନେ ଗୁରୁତ୍ୱ ଦେବା ସହ ଗ୍ରହଣ କରିବାକୁ ଆଗ୍ରହ ପ୍ରକାଶ କରୁଛନ୍ତି। ଏହାକୁ ଆଖି ଆଗରେ ରଖି ରିଟେଲ ଅପ୍ଟିମାଇଜେଶନ୍ ଏବଂ ଯୋଗାଣ ଶୃଙ୍ଖଳା ସମାଧାନ କ୍ଷେତ୍ରରେ ବିଶ୍ୱସ୍ତରରେ ଅଗ୍ରଣୀ ଲୋଜାଇଲର ନୂତନ ଗ୍ଲୋବାଲ୍ ଇନୋଭେଶନ୍ ସେଣ୍ଟରକୁ ଭୁବନେଶ୍ୱରଠାରେ ଓଡ଼ିଶା ସରକାରଙ୍କ ଇଲେକ୍ଟ୍ରୋନିକ୍ସ ଏବଂ ଆଇଟି ମନ୍ତ୍ରୀ ଡ. ମୁକେଶ ମହାଲିଙ୍ଗ ଆନୁଷ୍ଠାନିକ ଭାବେ ଉଦଘାଟନ କରିଛନ୍ତି। ସେହିଭଳି କମ୍ପାନୀର ଏହି ସମ୍ପ୍ରସାରଣ ବୈଷୟିକ ଉଦ୍ଭାବନ ପ୍ରତି ଲୋଜାଇଲର ପ୍ରତିବଦ୍ଧତା ଏବଂ ଅନ୍ତର୍ଜାତୀୟ ଟେକ୍ନୋଲୋଜିରେ ନିବେଶ ପାଇଁ ଏକ ପ୍ରମୁଖ ଗନ୍ତବ୍ୟସ୍ଥଳ ଭାବେ ଓଡ଼ିଶାର ଅଗ୍ରଗତିକୁ ହାଇଲାଇଟ କରୁଛି।

ଭୁବନେଶ୍ୱରରେ ଗ୍ଲୋବାଲ ଇନୋଭେଶନ ସେଣ୍ଟରକୁ ଅତିଥିମାନେ ଆନୁଷ୍ଠାନିକ ଭାବେ ଶୁଭାରମ୍ଭ କରୁଛନ୍ତି।

ଏହି ଅବସରରେ ଓଡ଼ିଶା ସରକାରଙ୍କ ଇଲେକ୍ଟ୍ରୋନିକ୍ସ ଏବଂ ଆଇଟି ମନ୍ତ୍ରୀ ଡ. ମୁକେଶ ମହାଲିଙ୍ଗ, ଏଆଇ ବିପ୍ଳବରେ ଅଗ୍ରଣୀ ହେବା ପାଇଁ ରାଜ୍ୟର ପ୍ରତିବଦ୍ଧତାକୁ ପୁନଃ ଦୋହରାଇଛନ୍ତି।

ସେ କହିଛନ୍ତି, ଆମର ଏଆଇ ନୀତି ରାଜ୍ୟ କ୍ୟାବିନେଟ ଦ୍ୱାରା ଅନୁମୋଦନ ପାଇଛି, ଯାହା କୃତ୍ରିମ ବୁଦ୍ଧିମତ୍ତା କ୍ଷେତ୍ରରେ ଓଡ଼ିଶାକୁ ଏକ ନେତୃତ୍ୱ ଭାବେ ସ୍ଥାନିତ କରିବା ଦିଗରେ ଏକ ଗୁରୁତ୍ୱପୂର୍ଣ୍ଣ ପଦକ୍ଷେପ ପାଲଟିଛି। ସେହିପରି ଓଡ଼ିଶା ସରକାରଙ୍କ ଇଲେକ୍ଟ୍ରୋନିକ୍ସ ଏବଂ ଆଇଟି ପ୍ରମୁଖ ସଚିବ ବିଶାଲ ଦେବ ଭୁବନେଶ୍ୱରକୁ ଏକ ଅଗ୍ରଣୀ ଆଇଟି ଗନ୍ତବ୍ୟସ୍ଥଳ ଭାବେ ଉନ୍ନୀତ କରିବା ପାଇଁ ରାଜ୍ୟର ମହତ୍ତ୍ୱାକାଂକ୍ଷୀ ଯୋଜନା ସମ୍ପର୍କରେ ବର୍ଣ୍ଣନା କରିଥିଲେ। ଲୋଜାଇଲର ପ୍ରତିଷ୍ଠାତା ତଥା ସିଇଓ ପୂର୍ଣ୍ଣ ମିଶ୍ର କହିଛନ୍ତି, ଏହି କେନ୍ଦ୍ର ଉଦ୍ଭାବନ ପାଇଁ ଆମର ଦୃଷ୍ଟିକୋଣ ଏବଂ ଏକ ଟେକ୍ନୋଲୋଜି ହବ୍ ଭାବେ ଓଡିଶାର ବିକାଶ ପ୍ରତି ଆମର ପ୍ରତିଶ୍ରୁତିବଦ୍ଧତାର ପ୍ରତିନିଧିତ୍ୱ କରୁଛି। ଆମେ ବିଶ୍ୱସ୍ତରୀୟ ରିଟେଲ ସମାଧାନ ନିର୍ମାଣ କରିବା ପାଇଁ ଉଚ୍ଚମାନର ନିଯୁକ୍ତି ସୃଷ୍ଟି କରି ଏବଂ ସ୍ଥାନୀୟ ପ୍ରତିଭାମାନଙ୍କ ସହ ସହଭାଗିତା କରି ଉତ୍ସାହିତ ଅଛୁ।

ଏହି ସେଣ୍ଟର ଭାରତ ଓ ବିଦେଶରୁ ପେସାଦାରମାନଙ୍କୁ ଆକର୍ଷିତ କରି କ୍ଲାଉଡ-ନେଟିଭ ଡେଭ୍‌ଲପମେଣ୍ଟ, ଏଆଇ/ଏମଏଲ, ଡାଟା ଇଞ୍ଜିନିୟରିଂ, ଡେଭ୍‌ଓପ୍‌ସ, ୟୁଆଇ/ୟୁଏକ୍ସ ଡିଜାଇନ ଓ ପ୍ରୋଜେକ୍ଟ ମ୍ୟାନେଜମେଣ୍ଟ କ୍ଷେତ୍ରରେ କ୍ୟାରିୟର ସୁଯୋଗ ପ୍ରଦାନ କରିବ। ଭୁବନେଶ୍ୱରର ବିକଶିତ ଟେକ୍ ଇକୋସିଷ୍ଟମ, ଜୀବନଯାପନ ପାଇଁ କମ୍ ଖର୍ଚ୍ଚ ଏବଂ ସୁଦୃଢ ପ୍ରତିଭା ଆଧାର ଏହାକୁ ଲଜାଇଲର ସମ୍ପ୍ରସାରଣ ପାଇଁ ଏକ ଆଦର୍ଶ ସ୍ଥାନରେ ପରିଣତ କରୁଛି।

ମିଶ୍ର ଆହୁରି ମଧ୍ୟ କହିଛନ୍ତି, ଆମେ ଏକ 'ମେକ୍ ଇନ ଓଡିଶା' ସଫଳ କାହାଣୀ ସୃଷ୍ଟି କରୁଛୁ, ଯାହା ବିଶ୍ୱବ୍ୟାପୀ ରିଟେଲରମାନଙ୍କୁ ସେବା ଯୋଗାଇବ। ଆମେ ରିଟେଲ ଟେକ୍ନୋଲୋଜିର ଭବିଷ୍ୟତକୁ ନୂଆ ରୂପ ଦେବାରେ ଆମ ସହ ଯୋଗ ଦେବା ପାଇଁ ଦକ୍ଷ ପେସାଦାରମାନଙ୍କୁ ଆମନ୍ତ୍ରଣ କରୁଛୁ।

ସ୍ୱତନ୍ତ୍ର ସଚିବ (ଆଇଟି ଆଣ୍ଡ ଇ) ମାନସ ପଣ୍ଡା ଏବଂ ଲଜାଇଲର ଭାରତ ମୁଖ୍ୟ ଶୁଭାଶିଷ ପଟ୍ଟନାୟକ ଏହି ଅବସରରେ ଯୋଗ ଦେଇଥିଲେ ଏବଂ ରାଜ୍ୟ ଆଇଟି କ୍ଷେତ୍ରରେ ଦ୍ରୁତ ଅଭିବୃଦ୍ଧି ଏବଂ ଓଡ଼ିଶା କିପରି ଦେଶର ଏକ ପ୍ରମୁଖ ଆଇଟି ହବ୍‌ରେ ପରିଣତ ହୋଇଛି ତାହା ଉପରେ ଆଲୋକପାତ କରିଥିଲେ।

ପିଏନ୍‌ବିର ନୂତନ ଶାଖା ଉଦ୍‌ଘାଟିତ

ଉଦ୍‌ଘାଟନୀ ଅବସରରେ ଅତିଥିଙ୍କ ସମେତ ଅନ୍ୟମାନେ ଉପସ୍ଥିତ ଅଛନ୍ତି।

ବାଲିଗଡ଼ା,୨୩।୬(ସଞ୍ଜୟ କୁମାର ପାଣିଗ୍ରାହୀ)

ପଞ୍ଜାବ ନ୍ୟାଶନାଲ ବ୍ୟାଙ୍କ (ପିଏନ୍‌ବି)ର ନୂତନ ଶାଖା କନ୍ଧମାଳ ଜିଲା ବାଲିଗୁଡ଼ା ଠାରେ ସୋମବାର ଉଦ୍‌ଘାଟିତ ହୋଇଯାଇଛି। ଏପରିକି ପିଏନ୍‌ବି ବ୍ରହ୍ମପୁର ସର୍କଲର ଏହା ୫୬ତମ ଶାଖା ବୋଲି ବ୍ୟାଙ୍କ ପକ୍ଷରୁ ସୂଚନା ଦିଆଯାଇଛି। ସେହିଭଳି ବ୍ରହ୍ମପୁର ସର୍କଲର ମୁଖ୍ୟ ପ୍ରତାପ କୁମାର ବୈରିଗଞ୍ଜନଙ୍କ ଅଧ୍ୟକ୍ଷତାରେ ଆୟୋଜିତ ଉଦ୍‌ଘାଟନୀ ଉତ୍ସବରେ ପିଏନ୍‌ବି ଭୁବନେଶ୍ୱରର ଜୋନାଲ ମ୍ୟାନେଜର ଭୂଷଣ ଶର୍ମା ମୁଖ୍ୟ ଅତିଥି ଭାବେ ଯୋଗଦେଇ ଏହାକୁ ଉଦ୍‌ଘାଟନ କରିଥିଲେ। ସମ୍ମାନିତ ଅତିଥି ତହସିଲଦାର ଦୀପ୍ତି ପ୍ରକାଶ ବେହେରା, ଉପଖଣ୍ଡ ପ୍ରାଣୀ ଚିକିତ୍ସାଧିକାରୀ ଲମ୍ବୋଦର ମହାପାତ୍ର ପ୍ରମୁଖ ଉପସ୍ଥିତ ଥିଲେ। ସର୍କଲ ମୁଖ୍ୟ ବୈରିଗଞ୍ଜନ ପିଏନ୍‌ବିର ୧୩୦ ବର୍ଷର ଐତିହ୍ୟ ଉପରେ ଆଲୋକପାତ କରି ବାଲିଗୁଡ଼ା ଅଞ୍ଚଳର ବାସିନ୍ଦାଙ୍କୁ ସର୍ବୋତ୍ତମ ଗ୍ରାହକ ସେବା ପ୍ରଦାନ ଲାଗି ପ୍ରତିଶ୍ରୁତି ଦେଇଥିଲେ। ଜୋନାଲ ମ୍ୟାନେଜର ଶର୍ମା ଉପସ୍ଥିତ ଜନସାଧାରଣଙ୍କୁ ପଞ୍ଜାବ ନ୍ୟାଶନାଲ ବ୍ୟାଙ୍କ ସହ ଜଡିତ ହେବାକୁ ଆହ୍ୱାନ ଦେଇ ବ୍ୟାଙ୍କ ସମ୍ପତ୍ତି ଏବଂ ଜମାକ୍ଷେତ୍ରରେ ଅନେକ ସେବା ପ୍ରଦାନ କରୁଥିବା ସୂଚନା ଦେଇଥିଲେ। ଜନସାଧାରଣଙ୍କୁ ବ୍ୟାଙ୍କ ଦ୍ୱାରା ପ୍ରଦାନ କରାଯାଉଥିବା ବିଭିନ୍ନ ସୁବିଧାର ଲାଭ ଉଠାଇବାକୁ ସେ ପରାମର୍ଶ ଦେଇଥିଲେ। ସ୍ଥାନୀୟ ଶାଖା ପରିଚାଳକ ସତ୍ୟ ନାରାୟଣ ସାହୁ, କୋଷାଧ୍ୟକ୍ଷ ପ୍ରତାପ କୁମାର ମୁଦୁଲି, ଅଫିସର ଦୀପ୍ତିମୟୀ ପ୍ରଧାନୀ ଉତ୍ସବ ପରିଚାଳନାରେ ସହଯୋଗ କରିଥିଲେ। କାର୍ଯ୍ୟକ୍ରମରେ ବିଭିନ୍ନ ବର୍ଗର ଶତାଧିକ ଗ୍ରାହକ ଉପସ୍ଥିତ ଥିଲେ।

୪୦ ଦିନରେ ୨ଲକ୍ଷ କ୍ଷତିକାରକ ଲିଙ୍କ୍ ବ୍ଲକ୍

ଭୁବନେଶ୍ୱର,୨୩।୬

ବର୍ତ୍ତମାନ ସମୟରେ ଡିଜିଟାଲ ଠକେଇ ଦ୍ରୁତ ଗତିରେ ବୃଦ୍ଧି ପାଉଛି। ଏପରିକି ସବୁ ବର୍ଗର ଲୋକ/ ଉପଭୋକ୍ତା ଏହି ଠକେଇରେ ଶିକାର ହେଉଛନ୍ତି। ଏ ନେଇ ସର୍ବଭାରତୀୟସ୍ତରରେ ଭାରତୀ ଏୟାରଟେଲ ପକ୍ଷରୁ ଏକ ଉନ୍ନତ ଠକାମି ଚିହ୍ନଟ ପ୍ରଣାଳୀ କାର୍ଯ୍ୟକାରୀ କରାଯାଇଛି। ବିଶେଷକରି ଏହାର ଏଆଇ-ଚାଳିତ ଠକାମି ଚିହ୍ନଟ ପ୍ରଣାଳୀକୁ ସାରା ଦେଶରେ ଶୁଭାରମ୍ଭ ସହ ପ୍ରୟୋଗ କରିବାର ଅଂଶ ଭାବେ କମ୍ପାନୀ ଓଡ଼ିଶାର ଗ୍ରାହକମାନଙ୍କୁ ମଧ୍ୟ ଏହି ସୁବିଧା ଯୋଗାଇ ଦେଉଛି। ଅପରପକ୍ଷରେ ଓଡ଼ିଶାରେ ବୃଦ୍ଧି ପାଉଥିବା ଅନଲାଇନ୍ ଠକାମିରୁ ଉପଭୋକ୍ତାଙ୍କୁ ସୁରକ୍ଷିତ ରଖିବା ମିଶନରେ କମ୍ପାନୀ ଗୁରୁତ୍ୱପୂର୍ଣ୍ଣ ଅଗ୍ରଗତି ହାସଲ କରିଛି। ସେହିଭଳି ଶୁଭାରମ୍ଭ ହେବାର ୪୦ ଦିନ ମଧ୍ୟରେ ଏୟାରଟେଲ୍ ପ୍ରାୟ ୨ ଲକ୍ଷ (୧,୮୮,୦୦୦ ରୁ ଅଧିକ) କ୍ଷତିକାରକ ଲିଙ୍କକୁ ବ୍ଲକ୍ କରିଛି ଏବଂ ସାରା ଦେଶରେ ୮୬ ନିୟୁତ ଉପଭୋକ୍ତାଙ୍କୁ ସୁରକ୍ଷା ଦେଇଛି। ଏହା ବାସ୍ତବ ସମୟ ବିପଦ ବୁଦ୍ଧିମତ୍ତା ବ୍ୟବସ୍ଥା ବ୍ୟବହାର କରି ପ୍ରତିଦିନ ୧ ବିଲିୟନରୁ ଅଧିକ ୟୁଆରଏଲ ଯାଞ୍ଚ ଏବଂ ୧୦୦ ମିଲିସେକେଣ୍ଡ୍ ମଧ୍ୟରେ କ୍ଷତିକାରକ ସାଇଟଗୁଡିକୁ ବ୍ଲକ୍ କରୁଛି। ଏୟାରଟେଲର ଏହି ଉନ୍ନତ ଠକାମି ଚିହ୍ନଟ ପ୍ରଣାଳୀ କାର୍ଯ୍ୟକାରୀ କରିବାର ମାତ୍ର ୪୦ ଦିନ ଭିତରେ ରାଜ୍ୟର ୩.୧ ନିୟୁତରୁ ଅଧିକ ଗ୍ରାହକଙ୍କୁ ସୁରକ୍ଷା ପ୍ରଦାନ କରିଛି।

ଦିନକରେ ୨ ଗିନିଜ ବିଶ୍ୱ ରେକର୍ଡ

ଭୁବନେଶ୍ୱର,୨୩।୬

ଚଳିତ ବର୍ଷର ଅନ୍ତର୍ଜାତୀୟ ଯୋଗ ଦିବସରେ ଏକ ଅବିଶ୍ୱସନୀୟ ସଫଳତା ସହ ଦିନକ ମଧ୍ୟରେ ୨ଟି ଗିନିଜ ବିଶ୍ୱ ରେକର୍ଡ଼ ପ୍ରାପ୍ତ ହୋଇଛି। ଆୟୁଷ ମନ୍ତ୍ରଣାଳୟ ସହାୟତାରେ ଆନ୍ଧ୍ରପ୍ରଦେଶ ସରକାରଙ୍କ ଆୟୁଷ ବିଭାଗ ଦ୍ୱାରା ଆୟୋଜିତ ଅନ୍ତର୍ଜାତୀୟ ଯୋଗ ଦିବସରେ ଏହିସଫଳତା ମିଳିଛି। ଆନ୍ଧ୍ରପ୍ରଦେଶର ଶାନ୍ତ ଉପକୂଳବର୍ତ୍ତି ସହର ବିଶାଖାପାଟଣାଠାରେ ଆୟୋଜିତ ଅନ୍ତର୍ଜାତୀୟ ଯୋଗ ଦିବସ କାର୍ଯ୍ୟକ୍ରମରେ ଏହି ରେକର୍ଡ ଗିନିଜ ରେକର୍ଡ଼ବୁକରେ ସ୍ଥାନ ପାଇଛି। ଏହି କାର୍ଯ୍ୟକ୍ରମରେ ଲକ୍ଷ ଲକ୍ଷ ଲୋକଙ୍କ ଅଂଶଗ୍ରହଣ ଓ ରାଜନେତାଙ୍କ ଉପସ୍ଥିତି ଦେଖିବାକୁ ମିଳିଥିଲା। ଉକ୍ତ କାର୍ଯ୍ୟକ୍ରମରେ ପ୍ରଧାନମନ୍ତ୍ରୀ ନରେନ୍ଦ୍ର ମୋଦୀ ଯୋଗ ଉତ୍ସବର ନେତୃତ୍ୱ ନେଇଥିଲେ। ସମାବେଶକୁ ସମ୍ବୋଧିତ କରି ସେ ବ୍ୟକ୍ତିଗତ ଭାବେ ଜୀବନକୁ ପରିବର୍ତ୍ତନ କରିବା ଓ ଏକ ସୁସ୍ଥ ସମାଜ ଗଠନ କରିବାରେ ଯୋଗର ମହତ୍ତ୍ୱ ବିଷୟ ଉପରେ ଗୁରୁତ୍ୱ ଦେଇଥିଲେ। ଏହି ଉପକୂଳବର୍ତ୍ତି ସହର ଦୁଇଟି ଗିନିଜ ବିଶ୍ୱ ରେକର୍ଡ଼ ସ୍ଥାପନ କରିଛି।

Classified Everyday
0674-2580101, 9692975378

REAL ESTATE SALE

Ready to move 3BHK apartment sale at Palasuni Bhubaneswar & Duplex available in Patia after Railway Station. Price 1CR. onwards. 8763887357, 7992736330. D-76276

2nos of 2BHK Residential flat with all facilities with 2wheeler parking available for Rent at Cuttack, Shivajee Nagar. Contact: 9040029298 D-990

Commercial space 4000sqft. and 2BHK flat for Office or Residence purpose at Ganesh Mandap Chhaka, Jharpada Jailroad, Bhubaneswar. Contact- 9040096747 / 9040096740. D-75391

To-Let (For Office/ NGO/Store House only) 1. 1400sqft. fully furnished (Racks, Tables, Chairs, Ac) 2. Two Bed Rooms, One Drawing Room, One Dining Space, One Kitchen, Two Bath Room. At Shree Vihar, Chandras hekharpur, Patia. Contact No- 7030757614, 9438730447, 9437300287. D-1048

Newly open Jyoti SPA positively health benefits (expert therapist). 8458067955. D-76923

Newly open health benefits SPA by expert therapist. Contact- 8280961126. D-76924

Positively health benefits SPA expert female therapist homely atmosphere. 8658088274. D-974

Full body massage by odia therapist in homely atmosphere. 9556498382. D-75392

AFFIDAVIT

ସତ୍ୟପାଠ ସି.ଏଫ୍. ନଂ.-୭୩, ତା୦୪ ନଭେମ୍ବର ୨୦୨୪ରେ ଘୋଷଣା କରୁଅଛି କି ଏବେଠାରୁ ଝିଅର ନାମ ବର୍ଷା ଭୋଇ, ପିତା- କିଶୋର ଭୋଇ, ମାତା- ସୁଜାତା ଭୋଇ, ଗ୍ରାମ- ହାତିଶାଳ ଲୋକନାଥ ରୋଡ୍, ଜିଲ୍ଲା/ପୋଷ୍ଟ- ପୁରୀ, ଥାନା- ବାସୁଳିସାହି ସ୍ଥାୟୀ ଠିକଣାରେ ଆମ୍ଭେମାନେ ପରିଚିତ ହେବୁ। ଧ-୭୭୪୭୮

By virtue of an affidavit sworn before the Notary Public, Kalahandi, dated 16.05.2025, I, Taruna Majhi, R/o. Village/ P.O.- D.Karlakhunta, P.S.- M.Rampur, Dist.- Kalahandi, Odisha declare that I have changed my son's name from Pradip Majhi to Hemsagar Majhi. Henceforth, he shall be known as Hemsagar Majhi for all purposes.
Taruna Majhi
D-1049

By virtue of an affidavit sworn before the Executive Magistrate, Anandapur, Dated 21.06.2025, I, Karunakar Shiala, Address: At-Aranyamadana, P.O.-Pataranga, P.S.-Korei, Dist.-Jajpur, Odisha-755019 declare that I have changed my name from Balaram Shiala to Karunakara Shiala. Henceforth, I shall be known as Karunakara Shiala for all purposes. D-1043

By virtue of an affidavit before the Executive Magistrate, Balasore, I, Smt. Binodini Gupta, W/o- Harihar Das, At./P.O.-Garadihi, P.S.-Berhampur, Dist.- Balasore, PIN-756041 do hereby declare that I have changed my minor grand daughter's name from Samarpita Routray to Kotishree Routray which was mentioned in her Birth Certificate. Samarpita Routray and Kotishree Routray is one and same person. Henceforth, Samarpita Routray shall be known as Kotishree Routray for all purposes. D-1045

By virtue of an affidavit sworn before the Executive Magistrate, Anandapur, dated 21.06.2025, I, Pravash Parida, Address: At-Natapada, P.O./P.S.-Jajpur Road, Dist.-Jajpur, Odisha-755019 declare that I have changed my son's name from Pritam Parida to Punyasloke Parida. Henceforth, he shall be known as Punyasloke Parida for all purposes. D-1044

Your Classified Advertisement published in Dharitri will be listed free in Dharitri Online Edition: dharitriepaper.in

By virtue of an affidavit sworn before Executive Magistrate, Bhuban, dated 19.06.2025, I, Santosh Kumar Swain, resident of 27, Deogan School Sahi, Badasahi, Budhamba, P.S.- Kabisuryanagar, Dist.- Ganjam, Odisha, PIN- 761105 declare that I have changed my name from Swain Santoshbhai Kartik to Santosh Kumar Swain. Henceforth, I shall be known as Santosh Kumar Swain for all purposes.
Santosh Kumar Swain
D-1051

ଧରିତ୍ରୀ DHARITRI
Scan & Pay
ଧରିତ୍ରୀ କ୍ଲାସିଫାଏଡ୍ ବିଜ୍ଞାପନ ବାବଦୀୟ ଦେୟକୁ ନିମ୍ନପ୍ରଦତ୍ତ QR Code ସ୍କାନ୍ କରି ଯେକୌଣସି UPI App ମାଧ୍ୟମରେ ସହଜରେ ପେଠ କରନ୍ତୁ।
BHIM UPI
ଦେୟ ପେଠ ହେଲାପରେ ରସିଦ୍‌ର Screenshotକୁ classifieddharitri@gmail.com ରେ ଇମେଲ୍ କରନ୍ତୁ।

ମନେ ପଡ଼ନ୍ତି

ଏକାଦଶାହ ଉପଲକ୍ଷେ

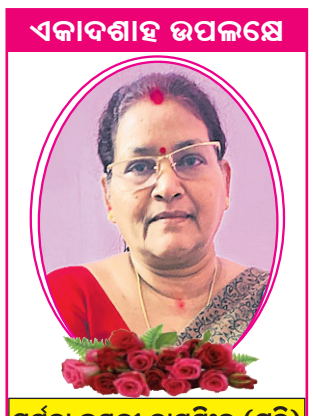

ସ୍ୱର୍ଗତା ଜୟନ୍ତୀ ବାଗସିଂହ (ଟୁନି)
ବଡ଼ପୋଖରୀ, ଚିନ୍ତାମଣିଶ୍ୱର, ଭୁବନେଶ୍ୱର
ଆବିର୍ଭାବ: ୦୨।୧୦।୧୯୬୩
ତିରୋଧାନ: ୧୪।୦୭।୨୦୨୫
ତୁମ ଆଦର୍ଶ, ତ୍ୟାଗ, ନିଷ୍ଠା, ସ୍ନେହ, ଭଲପାଇବା ଓ କର୍ତ୍ତବ୍ୟନିଷ୍ଠା ସମସ୍ତଙ୍କ ପାଇଁ ଅଭୁଲା ହୋଇରହିବ । ତୁମ ଅମର ଆତ୍ମାର ସଦ୍‌ଗତି ପାଇଁ ପ୍ରଭୁ ଶ୍ରୀଜଗନ୍ନାଥଙ୍କ ନିକଟରେ ବିନମ୍ର ପ୍ରାର୍ଥନା କରୁଛୁ।
ଶୋକସନ୍ତପ୍ତ: ସ୍ୱାମୀ, ପୁତ୍ର, ପୁତ୍ରବଧୂ, ଝିଅ, ନାତୁଣୀ, ଆତ୍ମୀୟସ୍ୱଜନ, ବନ୍ଧୁ ଓ ପରିବାରବର୍ଗ ।
ଧ-୭୭୨୭୭

ଶ୍ରାଦ୍ଧବାର୍ଷିକୀ ଅବସରରେ ଅଶ୍ରୁଳ ଶ୍ରଦ୍ଧାଞ୍ଜଳି

ସ୍ମୃତି ପରଦାରେ ୱପ୍ରମିଳା ପାତ୍ର ଶତପଥୀ (ପମି)
ମହାଦେବ ନଗର, ଭୁବନେଶ୍ୱର
ତିରୋଧାନ: ତା୦୧।୦୭।୨୦୧୫
ଦଶବର୍ଷ ବିତିଗଲାଣି କିନ୍ତୁ ତୁମ ସହିତ ବିତାଇଥିବା ସମୟର ସ୍ମୃତି ସବୁ ଆଜିବି ଜୀବନ୍ତ ଏବଂ ଭାବବିହ୍ୱଳ କରେ। ତୁମର ଶ୍ରଦ୍ଧାବୀପ ମୁଖମଣ୍ଡଳ ଏବେବି ମଳିନ ପଡ଼ିନି। ତୁମ ଅଧାରୁଢ଼ା ପରିବାରରେ ବର୍ଷେ ହେବ ଆମ୍ଭୋଳା (ରେଭା) ଆମ୍ଭୋଳନ କରିଅଛି। ତୁମେ ତାକୁ ସଶରୀରେ ଦେଖିପାରିଲ ନାହିଁ। କିନ୍ତୁ ସେ ତୁମ ଫଟୋକୁ ଦେଖି ସବୁବେଳେ ହାତଠାରି ତୁମକୁ ଆ-ଆ-ବୋଲି ଡାକିଅଛି। ତୁମେ ଯେଉଁଠି ଥାଅ ତାକୁ ଆଶୀର୍ବାଦ କର ସେ ଦୀର୍ଘାୟୁ, ଯଶସ୍ୱୀ, କୀର୍ତ୍ତିମାନୀ ହେଉ। ତୁମ ପୁଣ୍ୟ ଆତ୍ମାର ଶାନ୍ତି, ମୁକ୍ତି, ସଦ୍‌ଗତି ନିମନ୍ତେ ଶ୍ରୀଜଗନ୍ନାଥଙ୍କ ଚରଣରେ ନିବେଦନ ଜଣାଉଛୁ।
ଶୋକସନ୍ତପ୍ତ: ନାତୁଣୀ: ରେଭା, ସ୍ୱାମୀ: ମଜର, ଜନ୍ୟା: କିଟି, ବୋହୂ: ଜିନୁ ଓ ପୁଅ: ବବି ତଥା ଅନ୍ୟମାନେ ।
ଧ-୯୭୧

ପାଠକଙ୍କ ପାଇଁ ସୂଚନା କ୍ଲାସିଫାଏଡରେ ପ୍ରକାଶିତ କେତେକ ବିଜ୍ଞାପନକୁ ଭିତ୍ତିକରି କିଛି ପାଠକ ଠକାମିର ଶିକାର ହେଉଥିବା ଆମର ଦୃଷ୍ଟିଗୋଚର ହେଉଛି। ବିଜ୍ଞାପନ ଦେଉଥିବା ସଂସ୍ଥାମାନଙ୍କ ସହ କାରବାର କରିବା ପୂର୍ବରୁ ସବିଶେଷ ତଥ୍ୟ ଓ ନିଜର ବିବେକ ଖଟାଇ କାରବାର କରନ୍ତୁ। ଏଥିପାଇଁ ଧରିତ୍ରୀ କର୍ତ୍ତୃପକ୍ଷ ଦାୟୀ ରହିବେ ନାହିଁ।

ଶେୟାର ବଜାରରେ ହ୍ରାସ

ମୁମ୍ବାଇ,୨୩।୬

କ୍ରମାଗତ ଭାବେ ଘରୋଇ ଶେୟାର ବଜାର କାରବାରରେ ପରିବର୍ତ୍ତନ ଘଟୁଛି। ଚଳିତ ସପ୍ତାହର ପ୍ରଥମ କାର୍ଯ୍ୟ ଦିବସ ଫଳାଫଳ ଅନୁଯାୟୀ ଶେୟାର ବଜାର କାରବାରରେ ହ୍ରାସ ସହ ନିବେଶକମାନେ ଲକ୍ଷାଧିକ ଟଙ୍କାର ନିବେଶ ହରାଇଛନ୍ତି। ବିଶେଷ କରି ସୋମବାର ବମ୍ବେ ଷ୍ଟକ ଏକ୍ସଚେଞ୍ଜ (ବିଏସଇ) ର ସେନସେକ୍ସ ୫୧୧(୫୧୧.୩୮) ପଏଣ୍ଟ ହ୍ରାସ ଘଟି ୮୧,୮୯୭ (୮୧,୮୯୬.୭୯) ଅଙ୍କରେ କାରବାର ବନ୍ଦ ହୋଇଥିଲା। ସେହିଭଳି ନ୍ୟାଶନାଲ ଷ୍ଟକ ଏକ୍ସଚେଞ୍ଜ (ଏନଏସଇ) ର ନିଫ୍ଟି-୫୦ ରେ ମଧ୍ୟ ୧୪୦(୧୪୦.୫୦) ପଏଣ୍ଟ କମି ୨୪,୯୭୨ (୨୪,୯୭୧.୯୦) ଅଙ୍କରେ କାରବାର ଶେଷ ହୋଇଥିଲା। ଅପରପକ୍ଷରେ ବିଏସଇ ସେନସେକ୍ସର ମିଡକ୍ୟାପ୍ ଓ ସ୍ମଲକ୍ୟାପ୍ ଶେୟାରଗୁଡିକର ଇଣ୍ଡେକ୍ସ ସହିତ ଏନଏସଇ ନିଫ୍ଟି ମିଡକ୍ୟାପ, ସ୍ମଲକ୍ୟାପ ଏବଂ ବ୍ୟାଙ୍କ ଓ ଆଇଟି ଶେୟାରଗୁଡିକର କାରବାରରେ ମଧ୍ୟ ପରିବର୍ତ୍ତନ ହୋଇଛି। ଏପରିକି ଶେୟାର ବଜାରର ସେକ୍ଟୋରାଲ ଇଣ୍ଡେକ୍ସ କାରବାରରେ ମଧ୍ୟ ହ୍ରାସ ଘଟିଛି।

କେ୧୩ଏକ୍ସ ୫ଜିର ଶୁଭାରମ୍ଭ

ଭୁବନେଶ୍ୱର,୨୩।୬

ଓପୋ ଇଣ୍ଡିଆର ନୂତନ ଉତ୍ପାଦ ତଥା ସେଗମେଣ୍ଟର ସବୁଠାରୁ ମଜବୁତ ୫ଜି ସ୍ମାର୍ଟଫୋନ ଓପୋ କେ୧୩ଏକ୍ସ ୫ଜିର ଶୁଭାରମ୍ଭ ସର୍ବଭାରତୀୟସ୍ତରରେ କରାଯାଇଛି। ଏହି ସ୍ମାର୍ଟଫୋନକୁ ସ୍ଥାୟିତ୍ୱ ଓ ସାମଗ୍ରିକ କାର୍ଯ୍ୟଦକ୍ଷତା ଚାହୁଁଥିବା ଛାତ୍ରୀଛାତ୍ର ଓ ଯୁବ ପେସାଦାରଙ୍କ ପାଇଁ ସ୍ୱତନ୍ତ୍ର ଭାବେ ନିର୍ମାଣ କରାଯାଇଛି। ଏପରିକି କେ୧୩ଏକ୍ସ

ପ୍ରାକୃତିକ ବିପର୍ଯ୍ୟୟ ମୁକାବିଲା ଟେବୁଲ ଟପ୍ ଅଭ୍ୟାସ

ବିପର୍ଯ୍ୟୟ ସମୟରେ ଆନୁଷଙ୍ଗିକ ଯନ୍ତ୍ରପାତିର କିପରି ପରିଚାଳନା କରାଯିବ ସେ ସମ୍ପର୍କରେ ସୂଚନା ଦିଆଯାଉଛି।

ଅନୁଗୋଳ,୨୩।୬ (ମାନସ ବିଶ୍ୱାଳ)

ଅନୁଗୋଳ ଜିଲାରେ ସମ୍ଭାବ୍ୟ ବିପର୍ଯ୍ୟୟ ମୁକାବିଲା ନିମନ୍ତେ ସୋମବାର ଜିଲା କାର୍ଯ୍ୟାଳୟ ସମ୍ମିଳନୀ କକ୍ଷଠାରେ ଅତିରିକ୍ତ ଜିଲାପାଳ ପ୍ରତାପ ପ୍ରୀତିମୟଙ୍କ ଅଧ୍ୟକ୍ଷତାରେ ଏକ ବୈଠକ ଅନୁଷ୍ଠିତ ହୋଇଯାଇଛି। ବୈଠକ ପରେ ଜିଲା ବିପର୍ଯ୍ୟୟ ପରିଚାଳନା କର୍ତ୍ତୃପକ୍ଷ ଏବଂ ଓଡ଼ିଶା ରାଜ୍ୟ ବିପର୍ଯ୍ୟୟ ପରିଚାଳନା ପ୍ରାଧିକରଣ ସହାୟତାରେ ଏକ ଟେବୁଲ ଟପ୍ ଅଭ୍ୟାସ ଅନୁଷ୍ଠିତ ହୋଇଥିଲା। ବିପର୍ଯ୍ୟୟ ସମୟରେ ଆନୁସଙ୍ଗିକ ଯନ୍ତ୍ରପାତି କିପରି ପରିଚାଳନା କରାଯିବ ତାହା ଏନ୍‌ଡିଆର୍‌ଏଫ୍ ଓ ଅଗ୍ନିଶମ ବିଭାଗ ଦ୍ୱାରା ପ୍ରଦର୍ଶନ କରାଯାଇଥିଲା। ଏହି କାର୍ଯ୍ୟକ୍ରମରେ ଉପଆରକ୍ଷୀ ଅଧୀକ୍ଷକ ବରଞ୍ଚ ନାରାୟଣ ବାଗ, ଏନ୍‌ଡିଆର୍‌ଏଫ୍‌ର ସେକେଣ୍ଡ ଇନ୍ କମାଣ୍ଡାଣ୍ଟ ଶ୍ରୀବରଧମାନ ମିଶ୍ର, ଜିଲା ଶ୍ରମ ଅଧିକାରୀ (ପ୍ରବର୍ତ୍ତନ) ପ୍ରିୟମ୍ବଦା ସ୍ୱାଇଁ, ଅତିରିକ୍ତ ଜିଲା ଶିକ୍ଷା ଅଧିକାରୀ ପ୍ରତିଭା ବାରିକ, ଅତିରିକ୍ତ ଜିଲା ମଙ୍ଗଳ ଅଧିକାରୀ ସୁପ୍ରଭା ସେଠୀ, ଅତିରିକ୍ତ ଜିଲା ମୁଖ୍ୟପ୍ରାଣୀ ଚିକିତ୍ସା ଅଧିକାରୀ ଡ. ପ୍ରତାପ କୁମାର ପଟ୍ଟନାୟକଙ୍କ ସମେତ ବିଭାଗୀୟ ଜଲାସ୍ତରୀୟ ଅଧିକାରୀ ପ୍ରମୁଖ ଉପସ୍ଥିତ ଥିଲେ।

୪ ଦିନ ପରେ ରଥଯାତ୍ରା, ଅସଜଡ଼ା ରଥଦାଣ୍ଡ

ଆଠମଲ୍ଲିକ,୨୩।୬(ଉଦୀପ୍ତ ପୁରୋହିତ)

ଅନୁଗୋଳ ଜିଲା ଆଠମଲ୍ଲିକ ସହରରେ ଥିବା ଜଗନ୍ନାଥ ମନ୍ଦିର ପକ୍ଷରୁ ରଥଯାତ୍ରା ପାଇଁ ଆବଶ୍ୟକ ପ୍ରସ୍ତୁତି ଶେଷ ପର୍ଯ୍ୟାୟରେ ପହଞ୍ଚିଛି। ଆଉ ୪ ଦିନ ପରେ ରଥଯାତ୍ରା ହେବାକୁ ଥିବାବେଳେ ରଥଦାଣ୍ଡରେ ଥିବା ନାନା ଅବ୍ୟବସ୍ଥା ଦୂର କରାଯାଇ ନ ଥିବାରୁ ଏ ନେଇ ସାଧାରଣରେ ଅସନ୍ତୋଷ ଦେଖାଦେଇଛି। ବିଶେଷକରି ରଥଦାଣ୍ଡର ଉଭୟ ପାର୍ଶ୍ୱରେ ଥିବା ଡ୍ରେନ୍ ଉପରେ ସ୍ଲାବ ପକାଯାଇ ନାହିଁ। ଭଙ୍ଗା ଡ୍ରେନ୍‌କୁ ମରାମତି କରାଯାଇ ନାହିଁ। ଏ ନେଇ ପ୍ରଶାସନ ତରଫରୁ ପୂର୍ବରୁ ଅନୁଷ୍ଠିତ ପ୍ରସ୍ତୁତି ବୈଠକରେ ଆଲୋଚନା କରାଯାଇଥିଲା। ହେଲେ ଅବସ୍ଥାରେ କୌଣସି ପରିବର୍ତ୍ତନ ଦେଖିବାକୁ ମିଳୁନାହିଁ। ରଥଯାତ୍ରାରେ ଜନ ସମାଗମ ହେବାକୁ ଥିବାରୁ ଅଘଟଣ ଏଡ଼ାଇବା ପାଇ ଏନ୍‌ଏସ କର୍ତ୍ତୃପକ୍ଷ ପ୍ରତକାରମୂଳକ ପଦକ୍ଷେପ ନେବାକୁ ଦାବି ହେଉଛି ।

ପରିବେଶଗତ ଉତ୍କର୍ଷତା ପାଇଁ ଏନ୍‌ଟିପିସି ପୁରସ୍କୃତ

ତାଳଚେର,୨୩।୬ (ମନୋଜ ନନ୍ଦ)

ପରିବେଶଗତ ପରିଚାଳନା ଏବଂ ସ୍ଥାୟିତ୍ୱ ପ୍ରତି ଉଦାହରଣୀୟ ପ୍ରତିବଦ୍ଧତାକୁ ସ୍ୱୀକୃତି ଦେଇ ଅନୁଗୋଳ ଜିଲାସ୍ଥିତ ଏନ୍‌ଟିପିସି ତାଳଚେର କଣିହାଁ ୨ଟି ସମ୍ମାନଜନକ ପୁରସ୍କାର ହାସଲ କରିଛି। ପରିବେଶ, ଶକ୍ତି ଏବଂ ଜଳବାୟୁ ପରିବର୍ତ୍ତନ (ଇଇସିସି) ୨୦୨୫ ଉପରେ ୧୦ତମ ଜାତୀୟ ସମ୍ମିଳନୀ (ଇଇସିସି)ରେ ଏନ୍‌ଟିପିସି ଗୌରବର ସହିତ ପାଞ୍ଚତାରକା ବର୍ଗ (ସର୍ବୋଚ୍ଚ ମାନ୍ୟତା)ରେ କଳିଙ୍ଗ ପରିବେଶ ଉତ୍କର୍ଷତା ଜାତୀୟ ପୁରସ୍କାର ପାଇଛି। ଗତ ୨୧ ତାରିଖରେ ଭୁବନେଶ୍ୱରଠାରେ ଏହି କାର୍ଯ୍ୟକ୍ରମ ଅନୁଷ୍ଠିତ ହୋଇଥିଲା। ଓଡ଼ିଶା ରାଜ୍ୟ ପ୍ରଦୂଷଣ ନିୟନ୍ତ୍ରଣ ବୋର୍ଡ, ଓଡ଼ିଶା ରାଜ୍ୟ ଉତ୍ପାଦକତା ପରିଷଦ ଏବଂ ହାଇଦ୍ରାବାଦର ଇନଷ୍ଟିଚ୍ୟୁଟ୍ ଅଫ ପବ୍ଲିକ ଏଣ୍ଟରପ୍ରାଇଜ ଦ୍ୱାରା ଏହି କାର୍ଯ୍ୟକ୍ରମ ଅନୁଷ୍ଠିତ ହୋଇଥିଲା। ଉଗାଣ୍ଡା ଗଣରାଜ୍ୟର ଉଜାୟୁକ୍ତ ପ୍ରଫେସର ଜଏସ୍ କାକୁରାମାସ୍ କକାପୁଣ୍ଡା, ରାଜ୍ୟ ପ୍ରଦୂଷଣ ନିୟନ୍ତ୍ରଣ ବୋର୍ଡ ଏବଂ ପିସିସିଏଫ, କେନ୍ଦୁପତ୍ର

ଏନ୍‌ଟିପିସିକୁ ପୁରସ୍କାର ପ୍ରଦାନ କରାଯାଉଛି।

ଓଡ଼ିଶା ସରକାରଙ୍କ ସଦସ୍ୟ ସଚିବ ଉମା ନାନ୍ଦୁରି(ଆଇଏଫ୍‌ଏସ୍) ଏବଂ ଓଡ଼ିଶା ରାଜ୍ୟ ଉତ୍ପାଦକତା ପରିଷଦ ଅଧ୍ୟକ୍ଷ ଅଶୋକ କୁମାର ତ୍ରିପାଠୀ, ଆଇଏଏସ (ଅବସରପ୍ରାପ୍ତ)ଙ୍କ ଉପସ୍ଥିତିରେ ଏନ୍‌ଟିପିସି କଣିହାଁର କାର୍ଯ୍ୟନିର୍ବାହୀ ନିର୍ଦ୍ଦେଶକ ଏବଂ ପ୍ଲାଣ୍ଟ ମୁଖ୍ୟ କେ. ନରସିଂହା ରେଡ୍ଡୀ ଏହି ପୁରସ୍କାର ଗ୍ରହଣ କରିଥିଲେ। ସେହିପରି ଗ୍ରୀନ୍ ଏନଭାଇରୋ ଫାଉଣ୍ଡେଶନ ଦ୍ୱାରା ସ୍ଥାୟିତ୍ୱ ବର୍ଗରେ ଉଲ୍ଲେଖନୀୟ ସଫଳତା ପାଇଁ ଏନ୍‌ଟିପିସି କଣିହାଁକୁ ସର୍ବୋଚ୍ଚ ବର୍ଗ ପ୍ଲାଟିନମ ପୁରସ୍କାର ଜୁନ ୧୯ରେ ଲୋନାୱାଲାରେ ଅନୁଷ୍ଠିତ ଗ୍ରୀନ ଏନଭାଇରୋ ପରିବେଶ ପୁରସ୍କାର ଏବଂ ସମ୍ମିଳନୀ ସମୟରେ ପ୍ରଦାନ କରାଯାଇଥିଲା। ଏନ୍‌ଟିପିସି ତାଳଚେର କଣିହାଁର କାର୍ଯ୍ୟନିର୍ବାହୀ ନିର୍ଦ୍ଦେଶକ କେ. ଏନ. ରେଡ୍ଡୀ ଏହି ୨ଟି ପ୍ରତିଷ୍ଠିତ ପୁରସ୍କାର ପାଇ ସମଗ୍ର ତାଳଚେରେ କଣିହାଁ ଟିମ୍‌କୁ ଅଭିନନ୍ଦନ ଜଣାଇଛନ୍ତି।

ଜିଲା କାର୍ଯ୍ୟାଳୟରେ ଅଭିଯୋଗ ଶୁଣାଣି

ଅନୁଗୋଳ,୨୩।୬(ମାନସ ବିଶ୍ୱାଳ)

ଅନୁଗୋଳ ଜିଲାପାଳଙ୍କ କାର୍ଯ୍ୟାଳୟରେ ଅତିରିକ୍ତ ଜିଲାପାଳ ପ୍ରତାପ ପ୍ରୀତିମୟଙ୍କ ଅଧ୍ୟକ୍ଷତାରେ ସୋମବାର ଜନ ଅଭିଯୋଗ ଶୁଣାଣି କାର୍ଯ୍ୟକ୍ରମ ଅନୁଷ୍ଠିତ ହୋଇଯାଇଛି। ଏହି କାର୍ଯ୍ୟକ୍ରମରେ ୪୧ଟି ଅଭିଯୋଗ ଗ୍ରହଣ କରାଯାଇଥିଲା। ସେଥିମଧ୍ୟରୁ ୩୮ଟି ବ୍ୟକ୍ତିଗତ ଓ ୩ଟି ଗ୍ରାମ୍ୟଭିତ୍ତିକ ଅଭିଯୋଗର ଶୁଣାଣି କରାଯାଇଥିଲା। ୪ ଜଣଙ୍କୁ ରେଡ୍‌କ୍ରସ୍ ପାଣ୍ଠିରୁ ୨୫ ହଜାର ଟଙ୍କା ଚିକିତ୍ସା ସହାୟତା ରାଶି ପ୍ରଦାନ କରାଯାଇଥିଲା। କାର୍ଯ୍ୟକ୍ରମରେ ବିଭିନ୍ନ ବିଭାଗର ଜିଲାସ୍ତରୀୟ ଅଧିକାରୀ ଯୋଗ ଦେଇଥିଲେ। ଏହି ଶିବିରକୁ ଆସିଥିବା ଲୋକମାନେ ଗ୍ରାମ୍ୟ ସମସ୍ୟା, ସ୍ୱାସ୍ଥ୍ୟ, ଗ୍ରାମୀଣ ଆବାସ, ଜମିଜମା ସମ୍ବନ୍ଧୀୟ, ବ୍ୟକ୍ତିଗତ ସମସ୍ୟା ସମେତ ବିଭିନ୍ନ ଅଭିଯୋଗ ଦାଖଲ କରିଥିଲେ।

ଡ. ଶ୍ୟାମାପ୍ରସାଦଙ୍କ ଆଦର୍ଶରେ ଅନୁପ୍ରାଣିତ ହେବାକୁ ପରାମର୍ଶ

କିଶୋରନଗରରେ ଡ. ଶ୍ୟାମାପ୍ରସାଦ ମୁଖାର୍ଜୀଙ୍କ ବଳିଦାନ ଦିବସ ପାଳନ କରାଯାଉଛି।

ତାଳଚେର,୨୩।୬ (ମନୋଜ ନନ୍ଦ) / ବଇଣ୍ଡା (ପରିକ୍ଷିତ ସାହୁ)

ଭାରତୀୟ ଜନସଂଘର ସଂସ୍ଥାପକ ଡ. ଶ୍ୟାମାପ୍ରସାଦ ମୁଖାର୍ଜୀଙ୍କ ବଳିଦାନ ଦିବସ ସୋମବାର ତାଳଚେରରେ ପାଳିତ ହୋଇଛି। ତାଳଚେର ଭାଜପା ମଣ୍ଡଳ ସଭାପତି ରାଜେଶ ଦଳେଇଙ୍କ ପୌରୋହିତ୍ୟରେ ଦେଉଳବେଡ଼ାଠାରେ ଅନୁଷ୍ଠିତ ଏହି କାର୍ଯ୍ୟକ୍ରମରେ ଢେଙ୍କାନାଳ ଏମ୍‌ପି ରୁଦ୍ର ନାରାୟଣ ପାଣି ଯୋଗଦେଇ ଶ୍ୟାମାପ୍ରସାଦଙ୍କ ଜୀବନୀ, ନୀତି, ଆଦର୍ଶ ଓ ଜୀବନଶୈଳୀ ଉପରେ ଆଲୋକପାତ କରିଥିଲେ। ତାଙ୍କ ଆଦର୍ଶରେ ଅନୁପ୍ରାଣିତ ହେବା ପାଇଁ ଭାଜପା କାର୍ଯ୍ୟକର୍ତ୍ତାଙ୍କୁ ପରାମର୍ଶ ଦେଇଥିଲେ। ଜୋନାଲ ମିଡିଆ ସେଲ୍ ସଂଯୋଜକ ପର୍ଶୁରାମ ବାରିକଙ୍କ ସଂଯୋଜନାରେ ଅନୁଷ୍ଠିତ କାର୍ଯ୍ୟକ୍ରମରେ ପ୍ରାକ୍ତନ ବ୍ଲକ ଅଧ୍ୟକ୍ଷ ବୃନ୍ଦାବନ ବେହେରା, ବ୍ରାହ୍ମଣୀ ମଣ୍ଡଳ ସଭାପତି ଅଜୟ ସାହୁ, ପ୍ରାକ୍ତନ ରେଳ ମଣ୍ଡଳ ସଭାପତି ବରୁଣ ସାହୁ, ସରପଞ୍ଚ ନରେଶ ଚନ୍ଦ୍ର ବେହେରା, ଖଇରା ପ୍ରଧାନ, ଜିତେନ୍ଦ୍ର ଦାସ, ସ୍ୱାଧୀନ ଥମ୍, ସୁନୀଲ ପଟ୍ଟନାୟକ, ଜଗଦୀଶ ମିଶ୍ର, ଜଗଦୀଶ ସିଂହ, ପୂର୍ଣ୍ଣଚନ୍ଦ୍ର ବେହେରା, ପଦ୍ମନ ଜେନା, ଶିବ ନାଏକ, କ୍ଷେତ୍ରବାସୀ ନାଏକ, ବିଜୟ ନାଏକଙ୍କ ସମେତ ବହୁ କାର୍ଯ୍ୟକର୍ତ୍ତା ଉପସ୍ଥିତ ଥିଲେ। ସେହିପରି କିଶୋରନଗର ବ୍ଲକ ସାଧୁଯାଳ ନିକଟସ୍ଥ କଲ୍ୟାଣମଣ୍ଡପ ଠାରେ ଡ. ଶ୍ୟାମା ପ୍ରସାଦଙ୍କ ବଳିଦାନ ଦିବସ ପାଳିତ ହୋଇଯାଇଛି। ଭାଜପା ମଣ୍ଡଳ ସଭାପତି ଧନଞ୍ଜୟ ପ୍ରଧାନ ସଭପତିତ୍ୱ କରିଥିଲେ। ସମ୍ବଲପୁର ଏମ୍‌ପିଙ୍କ ପ୍ରତିନିଧି ସରୋଜ କୁମାର ସାହୁ, ବରିଷ୍ଠ ଭାଜପା ନେତା ହୃଦାନନ୍ଦ ପ୍ରଧାନ, ମଣ୍ଡଳର କାର୍ଯ୍ୟକର୍ତ୍ତା ଉପସ୍ଥିତ ଥିଲେ। ସେହିପରି ନାକିଟି ମଣ୍ଡଳ ପକ୍ଷରୁ ଏହି ବଳିଦାନ ଦିବସ ପାଳିତ ହୋଇଯାଇଛି। ଜିଲା ପରିଷଦର ପୂର୍ବତନ ସଦସ୍ୟ ବଂଶୀଧର ସେଠୀଙ୍କ ସଭାପତିତ୍ୱରେ ଅନୁଷ୍ଠିତ ଏହି କାର୍ଯ୍ୟକ୍ରମରେ ଅତିଥି ଭାବେ ଦିଲୀପ କୁମାର ସାହୁ, ଜେନାମଣି ପ୍ରଧାନ, ତ୍ରିଲୋଚନ ବାରିକ, ଅଭିନାଶ ପ୍ରଧାନ, ସରୋଜିନୀ ପ୍ରଧାନ ପ୍ରମୁଖ ଯୋଗ ଦେଇଥିଲେ।

୨୫ରେ ରାଜ୍ୟବ୍ୟାପୀ ଛାତ୍ର ଆନ୍ଦୋଳନ

ଅନୁଗୋଳ,୨୩।୬ (ମାନସ ବିଶ୍ୱାଳ)

ଅନୁଗୋଳ ସହରସ୍ଥିତ ଏକ ହୋଟେଲ ସମ୍ମିଳନୀ କକ୍ଷରେ ସୋମବାର ଜିଲା ବିଜେଡି ଯୁବ ଛାତ୍ର ସଙ୍ଗଠନ ପକ୍ଷରୁ ଖବରଦାତା ସମ୍ମିଳନୀ କରାଯାଇ ଆସନ୍ତା ୨୫ରେ ରାଜ୍ୟବ୍ୟାପୀ ଛାତ୍ର ଆନ୍ଦୋଳନ କରାଯିବ ବୋଲି ସୂଚନା ଦିଆଯାଇଛି। ରାଜ୍ୟରେ ବଢୁଥିବା ଛାତ୍ରୀଙ୍କୁ ଅସଦାଚରଣ, ବଳାତ୍କାର, ହତ୍ୟା ଘଟଣାର ବିରୋଧ କରାଯାଇ ଛାତ୍ରୀଛାତ୍ରମାନେ ଶ୍ରେଣୀ ବର୍ଜନ, ପିକେଟିଂ, କଳାବ୍ୟାଜ ପିନ୍ଧିବା ସହିତ କୁଶ ପୁତୁଳିକା ଦାହ କରିବେ ବୋଲି ଜିଲା ଛାତ୍ର ସଙ୍ଗଠନର ଦାୟିତ୍ୱରେ ଥିବା ରାଜୀବ ଲୋଚନ ଦାସ କହିଛନ୍ତି। ରାଜୀବ ଲୋଚନ କହିଛନ୍ତି, ରାଜ୍ୟରେ ଛାତ୍ରୀମାନଙ୍କୁ ଅସଦାଚରଣ, ବଳାତ୍କାର, ହତ୍ୟା ଭଳି ଘଟଣା ବୃଦ୍ଧି ପାଇଥିବା ବେଳେ ରାଜ୍ୟ ଭାଜପା ସରକାର ନୀରବଦ୍ରଷ୍ଟା ସାଜିଛନ୍ତି। ଏହାର ପ୍ରତିବାଦରେ ବିଜୁ ଯୁବ ଓ ଛାତ୍ର ଜନତା ଦଳ ପକ୍ଷରୁ ରାଜ୍ୟବ୍ୟାପୀ ଛାତ୍ର ଆନ୍ଦୋଳନର ଡାକରା ଦିଆଯାଇଛି। ଜିଲା ଯୁବ ସଙ୍ଗଠନ ଦାୟିତ୍ୱରେ ଥିବା ଅରୁଣାଭ ସିଂ ଯୋଗଦେଇ ଆସନ୍ତା ୨୫ ତାରିଖରେ ଜିଲାର ସମସ୍ତ କଲେଜରେ ଏହି କାର୍ଯ୍ୟକ୍ରମ ଅନୁଷ୍ଠିତ ହେବ ବୋଲି ପ୍ରକାଶ କରିଥିଲେ।

ଖବରଦାତା ସମ୍ମିଳନୀରେ ବିଜେଡି ନେତାମାନେ।

ନାରୀଙ୍କୁ ସୁରକ୍ଷା, ବଳାତ୍କାରୀଙ୍କୁ କଠୋର ଦଣ୍ଡ ଦାବି

ଅନୁଗୋଳ ରାଜାଛକଠାରେ ବିକ୍ଷୋଭ ପ୍ରଦର୍ଶନ କରାଯାଉଛି।

ଅନୁଗୋଳ,୨୩।୬ (ମାନସ ବିଶ୍ୱାଳ)

ନାରୀଙ୍କୁ ସୁରକ୍ଷା ଏବଂ ବଳାତ୍କାରୀଙ୍କୁ କଠୋର ଦଣ୍ଡ ଦାବି କରି ମହିଳା ସାଂସ୍କୃତିକ ସଙ୍ଗଠନ ଅନୁଗୋଳ ପକ୍ଷରୁ ସୋମବାର ରାଜାଛକଠାରେ ଡିଏସ୍‌ଓ, ଡିୱାଇଓ, ଏମ୍‌ଏସ୍‌ଏସ୍ ସହଯୋଗରେ ଗଣବିକ୍ଷୋଭ ଓ ପ୍ରତିବାଦ ସଭା ଅନୁଷ୍ଠିତ ହୋଇଯାଇଛି। ସଙ୍ଗଠନର ଜିଲା ସଭାନେତ୍ରୀ ମନ୍ଦୋଦରୀ ରାଉଳ ଏହାକୁ ପରିଚାଳନା କରିବା ସହ ରାଜ୍ୟରେ ସମ୍ପ୍ରତି ଘଟୁଥିବା ଗଣବଳାତ୍କାର ଓ ହତ୍ୟା ଘଟଣାରେ ସମ୍ପୃକ୍ତ ଅପରାଧୀମାନଙ୍କୁ କଠୋର ଦଣ୍ଡବିଧାନ କରିବା, ମଦ, ଅଶ୍ଳୀଳତାର ପ୍ରଚାର ପ୍ରସାର ବନ୍ଦ, ମହିଳାଙ୍କ ନିରାପତ୍ତାକୁ ସୁନିଶ୍ଚିତ କରିବା ଆଦି ଦାବି କରିଥିଲେ। ରାଜ୍ୟ ସମ୍ପାଦିକା ସରୋଜିନୀ ନାୟକ, ଯୁବନେତା କେଦାରନାଥ ସାହୁ, ମାନସ ପାଳ, କୈଳାସ ସାହୁ ଏବଂ ସରୋଜିନୀ ବେହେରା ପ୍ରମୁଖ ବକ୍ତବ୍ୟ ରଖିଥିଲେ। ଅନ୍ୟମାନଙ୍କ ମଧ୍ୟରେ ନାରୀନେତ୍ରୀ ପ୍ରଗତିବାଳା ନାୟକ, ବିନତୀ ସାହୁ, ଚେତନ୍ୟ ମହାରଣା, ଅକ୍ଷୟ ପଣ୍ଡା, ନିରଞ୍ଜନ ନାୟକ, ନିରୁପମା ନାୟକ ପ୍ରମୁଖ ଉପସ୍ଥିତ ଥିଲେ। ପୂର୍ବାହ୍ନରେ ମୁଖ୍ୟମନ୍ତ୍ରୀଙ୍କ ଉଦ୍ଦେଶ୍ୟରେ ଏକ ଦାବିପତ୍ର ଜିଲା ପ୍ରଶାସନ ମାଧ୍ୟମରେ ପ୍ରଦାନ କରାଯାଇଥିଲା।

ଗୋଷ୍ଠୀଗତ ସରକାରୀ ଜମିର ସୁରକ୍ଷା ଦାବି

ଅନୁଗୋଳ,୨୩।୬ (ଜ୍ୟୋତିରଞ୍ଜନ ସାହୁ)

ଅନୁଗୋଳ ଜିଲା ବଅଁରପାଳ ତହସିଲ ଅନ୍ତର୍ଗତ କୁଇଓ ଜଙ୍ଗଲ ଗ୍ରାମରେ ଦଳିତ ହାଡ଼ି ଜାତିର ୪୫ ଘର ବସବାସ କରୁଛନ୍ତି। ଏହି ଦଳିତ ଗ୍ରାମବାସୀଙ୍କ ବ୍ୟକ୍ତିଗତ ଜମିଜମା ସ୍ୱଳ୍ପ ଥିବାବେଳେ କେତୋଟି ପରିବାର ବର୍ତ୍ତମାନ ସୁଦ୍ଧା ଭୂମିହୀନ ଅଛନ୍ତି। ଗାଁର ଅଧିକାଂଶ ଲୋକ ଭାରତୀୟ ସେନାରେ କାର୍ଯ୍ୟ କରିଛନ୍ତି। ୩୯ ଜଣ ଅବସର ନେଇଛନ୍ତି। କୁଇଓ ଜଙ୍ଗଲ ଗ୍ରାମର ରାଜସ୍ୱ ପରିସୀମା ଅଞ୍ଚଳରୁ କିଛି ଗୋଷ୍ଠୀଗତ ସରକାରୀ ଜମିରେ ଅନନ୍ତବେରେଣୀର ବିସ୍ଥାପିତମାନଙ୍କୁ ପୁନଃବସତି କରାଯାଇଛି। ଏହି ଗ୍ରାମର ଗୋଷ୍ଠୀଗତ ଜମି ଉପରେ ଅଞ୍ଚଳର ଉଚ୍ଚ ବିଦ୍ୟାଳୟ ସ୍ଥାପନ ହୋଇଛି। ଏପରିକି ଗ୍ରାମରୁ ଶହେ ଏକରରୁ ଅଧିକ ଜମିକୁ ପ୍ରଭାବଶାଳୀ ଲୋକମାନଙ୍କୁ ଲିଜ୍ ଆକାରରେ ଦିଆଯାଇଥିବା ନେଇ ଗ୍ରାମବାସୀ କ୍ଷୋଭ ପ୍ରକାଶ କରିଛନ୍ତି। ଗୋଷ୍ଠୀଗତ ସରକାରୀ ଜମିର ସୁରକ୍ଷା ଦାବିରେ ସେମାନେ ଏକ ଶୋଭାଯାତ୍ରା କରିବା ସହ ଏ ନେଇ ପ୍ରଶାସନ ନିକଟରେ ଦାବି କରିଛନ୍ତି।

ଗ୍ରାମବାସୀ କହିଛନ୍ତି, ଅନୁଗୋଳ ସହରଠାରୁ ଅଳ୍ପ ଦୂରରେ କୁଇଓ ଜଙ୍ଗଲ ଗ୍ରାମ ରହିଛି। ଗାଁର ଗୋଷ୍ଠୀଗତ ଜମିକୁ ଜମି ଦଲାଲମାନେ ହାତେଇବା ପାଇଁ ବିଭିନ୍ନ କୌଶଳ କରୁଛନ୍ତି। ଗ୍ରାମର ୩୯ ଜଣ ସେନାରେ କାର୍ଯ୍ୟକରି ଅବସର ନେଇଥିଲେ ସୁଦ୍ଧା ସେମାନଙ୍କୁ କୌଣସି ଲିଜ୍ ଜମି ଆକାରରେ ଦିଆଯାଇ ନାହିଁ। ଗ୍ରାମର ଭୂମିହୀନଙ୍କୁ ମଧ୍ୟ ସରକାରୀ ଭାବେ ଜମି ଲିଜ୍ ଦିଆଯାଇ ନାହିଁ। ଅପରପକ୍ଷରେ ଗାଁର ୬୦ ପ୍ରତିଶତରୁ ଅଧିକ ଗୋଷ୍ଠୀଗତ ଜମିକୁ ଅନେକ ପ୍ରଭାବଶାଳୀ ଲୋକଙ୍କୁ ଲିଜ୍ ଦିଆଯାଇଛି। ଏହି ଜମି ମାଫିଆ ଓ ଦଲାଲମାନେ ସରକାରୀ ଜମିକୁ ଜବରଦଖଲ କରିବା ସହ ତାହା ଉପରେ ରାସ୍ତା ନିର୍ମାଣ କରିଛନ୍ତି। ଘରୋଇ ଜମିକୁ ଉଚ୍ଚା ଦରରେ ବିକ୍ରି ପାଇଁ ସେମାନେ ସରକାରୀ ଜମିରେ ଏହା ନିକଟରେ ରସ୍ତା ତିଆରି କରିଛନ୍ତି। ଗୋଷ୍ଠୀଗତ ଜଙ୍ଗଲ ଜମିର ସୁରକ୍ଷା ନେଇ ଗ୍ରାମବାସୀ ଦୀର୍ଘ ୨ ବର୍ଷ ହେଲା ସରକାରୀ ଅଧିକାରୀମାନଙ୍କୁ ଲିଖିତ ଅଭିଯୋଗ କରୁଛନ୍ତି। ଏସବୁ ସତ୍ତ୍ୱେ ଗ୍ରାମର ୬୧ ନମ୍ବର ପ୍ଲଟକୁ ଖେଳପଡ଼ିଆ ନାମରେ ଲିଜ୍ ଦେବା ପାଇଁ ଚିହ୍ନଟ ପ୍ରକ୍ରିୟା ଆରମ୍ଭ ହେବାର ଧାର୍ଯ୍ୟ ହୋଇଛି। ଏହାର ପ୍ରତିବାଦରେ ବଅଁରପାଳ ତହସିଲ ଅଫିସରୁ ଏକ ଶୋଭାଯାତ୍ରା ବାହାରିବା ସହ ଚିହ୍ନଟ ପ୍ରକ୍ରିୟା ବନ୍ଦ ଓ ଜମି ଲିଜ୍ ନ ଦେବା ନେଇ ତହସିଲଦାର ଓ ଜିଲାପାଳଙ୍କୁ ଲିଖିତ ଭବେ ଗ୍ରାମବାସୀଙ୍କ ପକ୍ଷରୁ ଅବଗତ କରାଯାଇଛି। ମିଥୁନ ବେହେରା, ପ୍ରଶାନ୍ତ ବେହେରା, କାହ୍ନୁଚରଣ ବେହେରା, କିଶୋରୀ ବେହେରା ପ୍ରମୁଖ ଏହି ଶୋଭାଯାତ୍ରାର ନେତୃତ୍ୱ ନେଇଥିବା ବେଳେ ଗାଁର ଶତାଧିକ ମହିଳା ପୁରୁଷ ସାମିଲ ହୋଇଥିଲେ।

ବିପର୍ଯ୍ୟୟ ମୁକାବିଲା ପାଇଁ ପ୍ରଶାସନର ପ୍ରସ୍ତୁତି

ପ୍ରସ୍ତୁତି ବୈଠକରେ ବାତ୍ୟା ମୁକାବିଲା ସାମଗ୍ରୀ ପ୍ରଦର୍ଶନ କରାଯାଉଛି।

ବଇଣ୍ଡା, ୨୩।୬ (ପରିକ୍ଷିତ ସାହୁ)

ବର୍ଷରତୁ ଆସିଯାଇଥିବାରୁ ଆଗକୁ ବାତ୍ୟା ହେଲେ କିପରି ତାହାର ମୁକାବିଲା କରାଯିବ ସେ ନେଇ ଅନୁଗୋଳ ଜିଲା କିଶୋରନଗର ବ୍ଲକ ପ୍ରଶାସନ ପକ୍ଷରୁ ସୋମବାର ବ୍ଲକ ସଭାଗୃହ ପରିସରରେ ଏକ ପ୍ରସ୍ତୁତି ବୈଠକ ଅନୁଷ୍ଠିତ ହୋଇଯାଇଛି। ବିଡିଓ ସୁବ୍ରତ କୁମାର ବେହେରାଙ୍କ ସଭାପତିତ୍ୱରେ ଅନୁଷ୍ଠିତ ବୈଠକରେ ଆଠମଲ୍ଲିକ ସହକାରୀ ଜିଲାପାଳ ତନ୍ମୟ କୁମାର ପାତ୍ର, ଏବିଡିଓ ଦିଲୀପ କୁମାର ପ୍ରଧାନ, କିଶୋରନଗର ତହସିଲଦାର ବିକ୍ରମ କୁମାର ନାୟକ, ସିଡିପିଓ ଆରତି ସିଂ, ବାମୁର ଅଗ୍ନିଶମ ଅଧିକାରୀ ସୁଶୀଲ ହେମ୍ବ୍ରମଙ୍କ ସମେତ ବହୁ ପ୍ରଶାସନିକ ଅଧିକାରୀ ଯୋଗ ଦେଇଥିଲେ। ଆଗାମୀ ଦିନରେ ବାତ୍ୟା ଆସିଲେ କିପରି ପ୍ରଶାସନ ମୁକାବିଲା କରି ଲୋକଙ୍କୁ ସହଯୋଗ ବଢାଇବ ସେ ସମ୍ପର୍କରେ ଅତିଥିମାନେ ପରାମର୍ଶ ଦେଇଥିଲେ। ଏଥିସହ ମୁକାବିଲା ସାମଗ୍ରୀ ପ୍ରଦର୍ଶନ ଓ ମକ୍‌ଡ୍ରିଲ କରାଯାଇଥିଲା।

ଅଭିଯୋଗର ଶୀଘ୍ର ସମାଧାନ ନିର୍ଦ୍ଦେଶ

ବଇଣ୍ଡା, ୨୩।୬ (ପରିକ୍ଷିତ ସାହୁ)

ଅନୁଗୋଳ ଜିଲା କିଶୋରନଗର ବ୍ଲକ ହଣ୍ଡପା ପଞ୍ଚାୟତ ସଭାଗୃହ ପରିସରରେ ସୋମବାର ବ୍ଲକ ପ୍ରଶାସନ ପକ୍ଷରୁ ଜନଶୁଣାଣି କାର୍ଯ୍ୟକ୍ରମ ଅନୁଷ୍ଠିତ ହୋଇଯାଇଛି। ଏଥିରେ କିଶୋରନଗର ବିଡିଓ ସୁବ୍ରତ କୁମାର ବେହେରା ଯୋଗଦେଇ ସମସ୍ତ ଅଭିଯୋଗର ବିଚାର କରିଥିଲେ। ଏପରିକି କିପରି ଲୋକମାନଙ୍କ ଅଭିଯୋଗଗୁଡ଼ିକ ଶୀଘ୍ର ସମାଧାନ ହେବ ସେ ନେଇ ବିଭାଗୀୟ ଅଧିକାରୀମାନଙ୍କୁ ନିର୍ଦ୍ଦେଶ ଦେଇଥିଲେ। ଅନ୍

ଧରିତ୍ରୀ DHARITRI
www.orissakhabar.com/ www.dharitri.com ପୃଷ୍ଠା ୧୪ Press Regd. No. R.N. 21326/74 Postal Regd. No. BN/42/24-26. ଭୁବନେଶ୍ୱର, ମଙ୍ଗଳବାର, ଜୁନ୍ ୨୪/୨୦୨୫ Bhubaneswar, Tuesday, June 24/ 2025

ଇଂଲଣ୍ଡ ସମ୍ମୁଖରେ ୩୭୧ ଲକ୍ଷ୍ୟ

ରାହୁଲ, ରିଷଭଙ୍କ ଶତକ

ଲିଡ୍ସ, ୨୩।୬

ଲୋକେଶ ରାହୁଲ ଓ ରିଷଭ ପନ୍ତଙ୍କ ଶତକ ସହାୟତାରେ ଭାରତ ଏଠାରେ ଚାଲିଥିବା ପ୍ରଥମ କ୍ରିକେଟ ଟେଷ୍ଟରେ ଇଂଲଣ୍ଡ ସମ୍ମୁଖରେ ୩୭୧ ରନ ବିଜୟ ଲକ୍ଷ୍ୟ ଧାର୍ଯ୍ୟ କରିଛି। ସୋମବାର ୪ର୍ଥ ଦିବସ ଖେଳ ଶେଷ ବେଳକୁ ଇଂଲଣ୍ଡ ଦ୍ୱିତୀୟ ଇନିଂସରେ କୌଣସି ଉଇକେଟ ନ ହରାଇ ୨୧ ରନ ସଂଗ୍ରହ କରିଛି। ଫଳରେ ୧୦ ଉଇକେଟ ସୁରକ୍ଷିତ ଥାଇ ଇଂଲଣ୍ଡ ବିଜୟ ପାଇଁ ଆଉ ୩୫୦ ରନ ଆବଶ୍ୟକ କରୁଛି। ଭାରତ ଦ୍ୱିତୀୟ ଇନିଂସରେ ୩୬୪ ରନକରି ଅଲ୍‌ଆଉଟ ହୋଇଥିଲା। ଲୋକେଶ ରାହୁଲ ୧୩୭ ଓ ରିଷଭ ପନ୍ତ ୧୧୮ ରନ କରିଥିଲେ।

ତୃତୀୟ ଦିବସର ଅସମାପ୍ତ ସ୍କୋର ୯୦/୨ରୁ ଖେଳ ଆରମ୍ଭ କରିଥିବା ଭାରତ ଆଉ ମାତ୍ର ୨ ରନ ଯୋଗକରି ଅଧିନାୟକ ଶୁବମନ ଗିଲ୍‌ଙ୍କ ଉଇକେଟ ହରାଇଥିଲା। ତେବେ ରାହୁଲ ଓ ପନ୍ତ ଚତୁର୍ଥ ଉଇକେଟରେ ୧୯୫ ରନ ଯୋଗକରି ଭାରତକୁ ଏକ ବଡ଼ ଅଗ୍ରଣୀ ଆଡ଼କୁ ଅଗ୍ରସର କରାଇଥିଲେ। ଆକ୍ରମଣାତ୍ମକ ଖେଳିଥିବା ପନ୍ତ ୧୪୦ ବଲ୍‌ରୁ ୧୫ ଚୌକା ଓ ୩ ଛକା ସହାୟତାରେ ୧୧୮ ରନକରି ପନ୍ତ ଆଉଟ ହେବାରୁ ଯୋଡ଼ି ଭାଙ୍ଗିଥିଲା। ପ୍ରଥମ ଇନିଂସ ପରି ଦ୍ୱିତୀୟ ଇନିଂସରେ ମଧ୍ୟ ଭାରତର ଲୋୟର ଅର୍ଡର ବ୍ୟାଟିଂ ବିପର୍ଯ୍ୟୟ ଘଟିଥିଲା। ଇତିହାସରେ ପ୍ରଥମଥର ପାଇଁ ଭାରତ ପକ୍ଷରୁ ଗୋଟିଏ ଟେଷ୍ଟରେ ୪ ବ୍ୟାଟର ୫ଟି ଶତକ ହାସଲ କରିଛନ୍ତି।

ସଂକ୍ଷିପ୍ତ ସ୍କୋର

ଭାରତ ପ୍ରଥମ ଇନିଂସ: ୪୭୧। ଇଂଲଣ୍ଡ ପ୍ରଥମ ଇନିଂସ: ୪୬୫। ଭାରତ ଦ୍ୱିତୀୟ ଇନିଂସ: ୩୬୪/ଅଲ୍‌ଆଉଟ (ଲୋକେଶ ରାହୁଲ-୧୩୭, ରିଷଭ ପନ୍ତ-୧୧୮, ବେର୍ଡନ କ୍ରାସ-୩/୮୦, ଜୋଶ ଟଙ୍ଗ-୩/୭୨, ଶୋଏବ ବଶିର-୨/୯୦, ବେନ୍ ଷ୍ଟୋକ୍ସ-୧/୪୭, କ୍ରିସ୍ ୱୋକ୍ସ-୧/୪୫)। ଇଂଲଣ୍ଡ ଦ୍ୱିତୀୟ ଇନିଂସ: ୨୧/୦।

ଶତକ ହାସଲ ପରେ ଲୋକେଶ ରାହୁଲ ଓ ରିଷଭ ପନ୍ତ।

ରିଷଭ ପନ୍ତ ପ୍ରଥମ ଭାରତୀୟ

ଶତକ ହାସଲ ସହ ରିଷଭ ପନ୍ତ ଇତିହାସ ରଚିଛନ୍ତି। ସେ ପ୍ରଥମ ଭାରତୀୟ ଉଇକେଟକିପର-ବ୍ୟାଟର ଭାବେ ଟେଷ୍ଟ ମ୍ୟାଚ୍‌ର ଉଭୟ ଇନିଂସରେ ଶତକ ହାସଲ କରିଛନ୍ତି। ପ୍ରଥମ ଇନିଂସରେ ସେ ୧୩୪ ରନ କରିଥିଲେ। ପନ୍ତ ଇଂଲଣ୍ଡରେ ଲଗାତର ୫ ଥର ଅର୍ଦ୍ଧଶତକୀୟ ପାଳି ଖେଳିଥିବା ଏଲିଟି ଭ୍ରମଣକାରୀ ବ୍ୟାଟରଙ୍କ ତାଲିକାରେ ସ୍ଥାନ ପାଇଛନ୍ତି। ଏହି ସମ୍ମାନଜନକ ତାଲିକାରେ ଡନ ବ୍ରାଡ୍‌ମ୍ୟାନ, ହାନ୍ସି କ୍ରୋନିଏ, ଶିବନାରାୟଣ ଚନ୍ଦ୍ରପାଲ, କୁମାର ସାଙ୍ଗକାରା ଓ ଡାରଲି ମିଚେଲଙ୍କ ଭଳି ଖେଳାଳି ରହିଛନ୍ତି। ଅଷ୍ଟ୍ରେଲିଆର ଷ୍ଟିଭ ସ୍ମିଥ ଲଗାତର ୭ଟି ଇନିଂସରେ ୫୦ରୁ ଊର୍ଦ୍ଧ୍ୱ ସ୍କୋର ସହ ଏହି ତାଲିକା ଶୀର୍ଷରେ ରହିଛନ୍ତି। ଟେଷ୍ଟ କ୍ରିକେଟ ଇତିହାସରେ ପନ୍ତଙ୍କ ପୂର୍ବରୁ କେବଳ ଜିମ୍ବାୱେର ଆଣ୍ଡି ଫ୍ଲାୱର ଏକମାତ୍ର ଉଇକେଟକିପର-ବ୍ୟାଟର ଭାବେ ଟେଷ୍ଟ ମ୍ୟାଚ୍‌ର ଉଭୟ ଇନିଂସରେ ଶତକ କରିଥିଲେ। ଆଣ୍ଡି ୨୦୦୧ରେ ହରାରେ ଦକ୍ଷିଣ ଆଫ୍ରିକା ବିପକ୍ଷରେ ଖେଳାଯାଇଥିବା ମ୍ୟାଚରେ ଯଥାକ୍ରମେ ୧୪୨ ଓ ୧୯୯* ରନ କରିଥିଲେ। ପନ୍ତଙ୍କ ପୂର୍ବରୁ ଭାରତୀୟ ବ୍ୟାଟରଙ୍କ ମଧ୍ୟରେ ବିଜୟ ହଜାରେ, ସୁନୀଲ ଗାଭାସ୍କର (୩ ଥର), ରାହୁଲ ଦ୍ରାଭିଡ୍ (୨ ଥର), ବିରାଟ କୋହଲି, ଅଜିଙ୍କ୍ୟ ରାହାନେ, ରୋହିତ ଶର୍ମା ଟେଷ୍ଟ ମ୍ୟାଚ୍‌ର ଉଭୟ ଇନିଂସରେ ଶତକ କରିଥିଲେ।

ଖୋର୍ଦ୍ଧା ଜିଲା ଚେସ୍ ୨୮ରୁ

ଭୁବନେଶ୍ୱର, ୨୩।୬ (ତପନ ସ୍ୱାଇଁ): ଖୋର୍ଦ୍ଧା ଜିଲା ଚେସ୍ ଆସୋସିଏଶନ ଆନୁକୂଲ୍ୟରେ ୧୩ ବର୍ଷରୁ କମ୍ ବାଳିକା ବାଳକ ଚେସ୍ ପ୍ରତିଯୋଗିତା ଆସନ୍ତା ୨୮ ଓ ୨୯ ତାରିଖରେ ଘାଟିକିଆର ଆପିଜେ ସ୍କୁଲରେ ଅନୁଷ୍ଠିତ ହେବ। ଉଭୟ ବର୍ଗର ଶ୍ରେଷ୍ଠ ୨ ଜଣ ଲେଖାଏ ଖେଳାଳି ରାଜ୍ୟ ୧୩ ବର୍ଷରୁ କମ୍ ପ୍ରତିଯୋଗିତାରେ ଭାଗନେବାକୁ ଯୋଗ୍ୟତା ହାସଲ କରିବେ। ବାଳିକା ଓ ବାଳକ ବର୍ଗର ଶ୍ରେଷ୍ଠ ୬ ଜଣ ଲେଖାଏ କୃତୀ ପ୍ରତିଯୋଗୀଙ୍କୁ ୫,୦୦୦ ଟଙ୍କାର ପୁରସ୍କାର ରାଶି ପ୍ରଦାନ କରାଯିବ। ଏହା ବ୍ୟତୀତ ବିଭିନ୍ନ ବର୍ଗର ବିଜେତାଙ୍କୁ ୩୨ଟ୍ରଫି ଓ ୪୦ ଚେସ୍ ବହି ଦିଆଯାଇ ସମ୍ମାନିତ କରାଯିବ। ପ୍ରତିଯୋଗୀମାନେ ୨୬ ତାରିଖ ମଧ୍ୟରେ ୫୦୦ ଟଙ୍କା ଏଣ୍ଟ୍ରି ଫି' ପ୍ରଦାନ କରି ଖେଳିପାରିବେ। ଆଗ୍ରହୀ ଖେଳାଳିମାନେ ଆସୋସିଏଶନ ସଦସ୍ୟ ସ୍ୱୟଂଶୁ ସତ୍ୟକାମ, ସୁଶାନ୍ତ ଷଡ଼ଙ୍ଗୀ କିମ୍ବା ଦୀପକ ପାତ୍ରଙ୍କ ସହ ଯୋଗାଯୋଗ କରିବାକୁ ପରାମର୍ଶ ଦିଆଯାଇଛି। ଏହା ପୂର୍ବରୁ ଖୋର୍ଦ୍ଧାଜିଲା ଆସୋସିଏଶନ ପକ୍ଷରୁ ୭, ୧୫ ଓ ୧୧ ବର୍ଷରୁ କମ୍ ପ୍ରତିଯୋଗିତା ସଫଳତାର ସହ ଆୟୋଜନ କରାଯାଇଛି।

ଏଏସ୍‌ସିଏ ଲେଭଲ-୧ କୋର୍ସ କଲେ ଶକ୍ତି ସ୍ୱରୂପ

ଭୁବନେଶ୍ୱର, ୨୩।୬ (ତପନ ସ୍ୱାଇଁ): ପୁରୀର ଶକ୍ତି ସ୍ୱରୂପ ଦାଶ ଭାରତୀୟ କ୍ରିକେଟ କଣ୍ଟ୍ରୋଲ ବୋର୍ଡ (ବିସିସିଆଇ) ପକ୍ଷରୁ ଆୟୋଜିତ ଅଷ୍ଟ୍ରେଲିଆନ ଷ୍ଟ୍ରେଙ୍ଗ ଆଣ୍ଡ କଣ୍ଡିଶନିଂ କୋଚ୍ ଆକ୍ରିଡିଟେଶନ (ଏଏସ୍‌ସିଏ) ଲେଭଲ-୧ କୋର୍ସ ଶେଷ କରିଛନ୍ତି। ଏହି କୋର୍ସ କରିବାରେ ସେ ହେଉଛନ୍ତି ଦ୍ୱିତୀୟ ଓଡ଼ିଆ। ପୂର୍ବରୁ ପୂର୍ଣ୍ଣେନ୍ଦୁ ଜେନା ପ୍ରଥମେ ଏହି କୋର୍ସ କରିଥିଲେ। ପୂର୍ବରୁ ଶକ୍ତି ସ୍ୱରୂପ ଗତ ସିଜନରେ ୧୬ ବର୍ଷରୁ କମ୍ ଓଡ଼ିଶା ଦଳର ଷ୍ଟ୍ରେଙ୍ଗ ଆଣ୍ଡ କଣ୍ଡିଶନିଂ କୋଚ୍ ଥିଲେ। ଆସନ୍ତା ଜୁଲାଇ ୧୭ ଓ ୧୮ରେ ବେଙ୍ଗାଲୁରୁରେ ହେବାକୁଥିବା ବିସିସିଆଇ ସିଓଇ କ୍ରିକେଟ ସ୍ପେଶିଫିକ୍ ଷ୍ଟ୍ରେଙ୍ଗ ଆଣ୍ଡ କଣ୍ଡିଶନିଂ ସାର୍ଟିଫିକେଶନ ପ୍ରୋଗ୍ରାମ ଲେଭଲ-୨ ପାଇଁ ଯୋଗ୍ୟତା ଅର୍ଜନ କରିଛନ୍ତି। ଓଡ଼ିଶା କ୍ରିକେଟ ଆସୋସିଏଶନ ସମ୍ପାଦକ ସଞ୍ଜୟ ବେହେରା ଓ ଅନ୍ୟ ସଦସ୍ୟମାନେ ଶକ୍ତି ସ୍ୱରୂପଙ୍କୁ ଅଭିନନ୍ଦନ ଜଣାଇଛନ୍ତି।

ମୁମ୍ବାଇ ଛାଡ଼ିବେ ପୃଥ୍ୱୀ ଶ'

ମୁମ୍ବାଇ, ୨୩।୬ (ପି.ଟି.): ସଂଘର୍ଷରତ ଭାରତ ବ୍ୟାଟର ପୃଥ୍ୱୀ ଶ' ତାଙ୍କ ଘରୋଇ ଦଳ ମୁମ୍ବାଇ ଛାଡ଼ିବାକୁ ଚାହୁଁଛନ୍ତି। ମୁମ୍ବାଇ କ୍ରିକେଟ ଆସୋସିଏଶନ (ଏମ୍‌ସିଏ)ଠାରୁ ନୋ ଅବ୍‌ଜେକ୍ସନ ସାର୍ଟିଫିକେଟ (ଏନ୍‌ଓସି) ପାଇଁ ସେ ଆବେଦନ କରିଛନ୍ତି। ଜଣେ କ୍ରିକେଟର ଭାବେ ଅଭିବୃଦ୍ଧି ଓ ବିକାଶ ପାଇଁ ଏକ ନୂଆ ଘରୋଇ ଦଳ ସହିତ ଚୁକ୍ତି କରିବା ଯୋଜନାରେ ଅଛନ୍ତି। ମୁମ୍ବାଇ କ୍ରିକେଟ ଆସୋସିଏଶନ (ଏମ୍‌ସିଏ)ର ଜଣେ ସିନିୟର ଅଫିସିଆଲ ଏବିଷୟରେ ସୂଚନା ଦେଇଛନ୍ତି। ଶ' କିଛି ସମୟ ପାଇଁ ରେଡ୍ ବଲ୍ କ୍ରିକେଟରୁ ଦୂରେଇ ଯାଇଛନ୍ତି, କିନ୍ତୁ ହ୍ୱାଇଟ୍ ବଲ୍ କ୍ରିକେଟ ଖେଳିବା ଜାରି ରଖିଛନ୍ତି। ଅନୁମୋଦନ ପାଇ ଆବେଦନ ପତ୍ରକୁ ଆପେକ୍ସ କାଉନ୍‌ସିଲ ନିକଟକୁ ପଠାଇ ଦିଆଯାଇଛି।

ଟପ୍ସରେ ଅନିମେଶ କୁଜୁର

ନୂଆଦିଲ୍ଲୀ, ୨୩।୬(ପି.ଟି.)

ଏସିଆନ ଚାମ୍ପିୟନଶିପ୍ସ ରୌପ୍ୟ ପଦକଧାରୀ ଡେକଆଥଲେଟ୍ ତେଜସ୍ୱିନ ଶଙ୍କର, ଉଦୀୟମାନ ସ୍ପ୍ରିଣ୍ଟର ଅନିମେଶ କୁଜୁର ଓ ମହିଳା ୪ X୧୦୦ ମି. ରିଲେ ଦଳକୁ ଟାର୍ଗେଟ ଅଲିମ୍ପିକ୍ ପୋଡିୟମ ଯୋଜନା (ଟପ୍ସ)ର ଡେଭଲପମେଣ୍ଟାଲ ଗ୍ରୁପରେ ସାମିଲ କରାଯାଇଛି। ସେହିଭଳି କ୍ରୀଡ଼ା ମନ୍ତ୍ରଣାଳୟ ଦ୍ୱାରା କରାଯାଇଥିବା ମୂଲ୍ୟାଙ୍କନର ଅନ୍ତିମ ରାଉଣ୍ଡରେ ଜିମ୍ନାଷ୍ଟ ପ୍ରଣତୀ ନାୟକଙ୍କୁ ଟାର୍ଗେଟ ଏସିଆନ ଜେମ୍ସ ଗ୍ରୁପରେ ସାମିଲ କରାଯାଇଛି।

ପ୍ରାୟତଃ ଆମେରିକାରେ ରହୁଥିବା ତେଜସ୍ୱିନ ପ୍ରଥମ ଭାରତୀୟ ଭାବେ ଏସିଆନ ଚାମ୍ପିୟନଶିପ୍ସରେ ଦୁଇଟି ପଦକ ଜିତିଛନ୍ତି। ଗତ ମାସରେ ଦକ୍ଷିଣ କୋରିଆର ଗୁମିରେ ରୌପ୍ୟ ପଦକ ଜିତିଥିବା ବେଳେ ପୂର୍ବ ସଂସ୍କରଣରେ ସେ ବ୍ରୋଞ୍ଜ ପଦକ ହାତେଇଥିଲେ। ଅନ୍ୟପକ୍ଷରେ ୨୨ ବର୍ଷୀୟ କୁଜୁର ପୁରୁଷ ୨୦୦ ମିଟର ଇଭେଣ୍ଟରେ ୨୦.୩୨ ସେକେଣ୍ଡର ଜାତୀୟ ରେକର୍ଡ ସହିତ ବ୍ରୋଞ୍ଜ ପଦକ ଜିତିଥିଲେ। ଅନ୍ତର୍ଜାତୀୟ ଇଭେଣ୍ଟରେ ଏହା ତାଙ୍କର ପ୍ରଥମ ପଦକ ଥିଲା। ଟପ୍ସ ଡେଭଲପମେଣ୍ଟାଲ ଗ୍ରୁପ୍‌ରେ ସ୍ଥାନ ପାଇଥିବା ଆଥଲେଟ୍‌ଙ୍କୁ ଦୀର୍ଘ ମିୟାଦି ସମ୍ଭାବ୍ୟ ପଦକ ବିଜୟୀ ଭଳି ଦେଖାଯାଏ ଏବଂ ସେମାନଙ୍କୁ ମାସିକ ୨୫ ହଜାର ଭତ୍ତା ଦିଆଯାଏ। ଏହି ତାଲିକାରେ ୪X୧୦୦ ମି. ରିଲେ ଦଳର ସଦସ୍ୟ ଅଭିନୟା ରାଜରାଜନ, ସ୍ନେହା ଶନୁଭଲିକ, ନିଥ୍ୟା ଗାନ୍ଧେ ଓ ଶ୍ରାବଣୀ ନନ୍ଦ ମଧ୍ୟ ସ୍ଥାନ ପାଇଛନ୍ତି। ଏମାନେ ଏସିଆନ ପ୍ରତିଯୋଗିତାରେ ରୌପ୍ୟ ପଦକ ଜିତିଥିଲେ।

ସେମିଫାଇନାଲରେ ଓଡ଼ିଶା

ହକି ଇଣ୍ଡିଆ ମାଷ୍ଟର୍ସ କପ୍

ଭୁବନେଶ୍ୱର, ୨୩।୬ (ତପନ ସ୍ୱାଇଁ)

ଚେନ୍ନାଇରେ ଚାଲିଥିବା ହକି ଇଣ୍ଡିଆ ମାଷ୍ଟର୍ସ କପ୍ ହକି ଟୁର୍ନାମେଣ୍ଟରେ ଓଡ଼ିଶା ପୁରୁଷ ଦଳ ସେମିଫାଇନାଲରେ ପ୍ରବେଶ କରିଛି। ସୋମବାର ଅନୁଷ୍ଠିତ କ୍ୱାର୍ଟର ଫାଇନାଲରେ ଓଡ଼ିଶା ୬-୨ ଗୋଲରେ ଆନ୍ଧ୍ର ପ୍ରଦେଶକୁ ପରାସ୍ତ କରିଛି। ଓଡ଼ିଶା ମହିଳା ଦଳ ମଧ୍ୟ ହରିୟାଣା ବିପକ୍ଷରେ ବିଜୟ ସହ ଲିଗ୍ ପର୍ଯ୍ୟାୟ ଶେଷ କରିଛି।

ଦ୍ୱିତୀୟ କ୍ୱାର୍ଟର ଫାଇନାଲରେ ଓଡ଼ିଶା ଦଳ ଆଧିପତ୍ୟ ବିସ୍ତାର କରି ଖେଳିଥିଲା। ଅଧିନାୟକ ଲାଜରୁସ ବାର୍ଲା ୫ ଓ ୩୬ ଏବଂ ଅନିଲ କୁଲୁ ୫୧ ଓ ୫୯ତମ ମିନିଟରେ ୨ଟି ଲେଖାଏ ଗୋଲ ଦେଇଥିଲେ। ଅନ୍ୟ ୨ଟି ଗୋଲ ସ୍କୋର କରିଥିଲେ ସେଛିଲ ମୁଣ୍ଡୁ (୧୦) ଓ ସିପ୍ରିଆନ କେର୍କେଟା (୨୧)। ଆନ୍ଧ୍ର ପ୍ରଦେଶ ପକ୍ଷରୁ ଆକାଶ ବବୁ ୭ମ ଓ ମଞ୍ଚଲା ଅଜୟ ବାବୁ ୩୦ତମ ମିନିଟରେ ୨ଟି ଗୋଲ ପରିଶୋଧ କରିଥିଲେ। ଅନ୍ୟଏକ କ୍ୱାର୍ଟର ଫାଇନାଲରେ ତାମିଲନାଡୁ ୮-୨ ଗୋଲରେ ପଞ୍ଜାବକୁ ପରାସ୍ତ କରିଛି। ମହିଳା ବିଭାଗର ଲିଗ୍ ମ୍ୟାଚରେ ଓଡ଼ିଶା ୩-୨ ଗୋଲରେ ହରିୟାଣାକୁ ହରାଇ ଦେଇଛି। ଓଡ଼ିଶା ପକ୍ଷରୁ ରଞ୍ଜିତା ବେକ୍ ୫ ଓ ୩୭ତମ ମିନିଟରେ ୨ଟି ଏବଂ ସରିତା ରୋଶନ ମିଞ୍ଜ ୧୧ଶ ମିନଟରେ ଗୋଟିଏ ଗୋଲ ଦେଇଥିଲେ। ହରିୟାଣା ପକ୍ଷରୁ ସାଙ୍ଘାଇ ଇବେମହାଲ ୨୮ ଓ ୩୯ତମ ମିନିଟରେ ୨ଟି ଗୋଲ ପରିଶୋଧ କରିଥିଲେ। ଅନ୍ୟ ମହିଳା ମ୍ୟାଚରେ ପଞ୍ଜାବ ୩-୦ରେ ତାମିଲନାଡୁକୁ ପରାସ୍ତ କରିଛି।

ଓଡ଼ିଶା ଥ୍ରୋ ବଲ୍ ଦଳକୁ ବ୍ରୋଞ୍ଜ ପଦକ

ଭୁବନେଶ୍ୱର, ୨୩।୬ (ବିଜୟ ରଣା)

ମହାରାଷ୍ଟ୍ରର ଶିରିଡ଼ିଠାରେ ଅନୁଷ୍ଠିତ ଜାତୀୟ ଥ୍ରୋ-ବଲ୍ ଚାମ୍ପିୟନଶିପ୍‌ରେ ଓଡ଼ିଶା ବାଳିକା ଦଳ ବ୍ରୋଞ୍ଜ ପଦକ ହାସଲ କରିଛି। ଅନ୍ୟପକ୍ଷରେ ବାଳକ ଦଳ କ୍ୱାର୍ଟରଫାଇନାଲରେ ଦିଲ୍ଲୀଠାରୁ ୨-୧ସେଟ୍‌ରେ ପରାଜୟ ସହ ଏହାର ଅଭିଯାନ ଶେଷ କରିଛି। ବାଳିକା ଦଳ କ୍ୱାର୍ଟରଫାଇନାଲରେ ତାମିଲନାଡୁକୁ ୨-୧ସେଟ୍‌ରେ ପରାସ୍ତ କରିଥିଲା, ମାତ୍ର ସେମିଫାଇନାଲରେ ମହାରାଷ୍ଟ୍ରଠାରୁ ୧-୨ସେଟ୍‌ରେ ହାରିଯିବାରୁ ବ୍ରୋଞ୍ଜ ପଦକ ପାଇଥିଲା। ବାଳିକା ଦଳକୁ ବ୍ରୋଞ୍ଜ ଜିତାଇବାରେ ଉପ ଅଧିନାୟିକା ଲକ୍ଷ୍ମୀପ୍ରିୟାଙ୍କ ବିଶେଷ ଭୂମିକା ରହିଥିଲା। ସେ ସର୍ଭିସରେ ଦଳ ପାଇଁ ୬ ପଏଣ୍ଟ ଆଣି ଦେଇଥିଲେ। ଏହି ଅବସରରେ କ୍ରୀଡ଼ା ନିର୍ଦ୍ଦେଶକ ହରେଶ ମିଶ୍ର, ଓଏସ୍‌ଡି ଧୀରଜ କୁମାର ପଟ୍ଟନାୟକ ଏବଂ ଓଡ଼ିଶା ଥ୍ରୋ ବଲ୍‌ର ସଭାପତି ଭୂପିନ୍ଦର ସିଂ ବାଳିକା ଦଳର କୋଚ୍ ଏବଂ ଖେଳାଳିମାନଙ୍କୁ ଅଭିନନ୍ଦନ ଜଣାଇଛନ୍ତି।

ବ୍ରୋଞ୍ଜ ପଦକ ବିଜୟୀ ଓଡ଼ିଶା ମହିଳା ଥ୍ରୋ-ବଲ୍ ଦଳ।

ପଦକ ତାଲିକା ଶୀର୍ଷରେ ଭାରତ

ମାହେ (ସେଶେଲ୍ସ), ୨୩।୬ (ପି.ଟି.): ଭାରତ ସ୍ଥାନୀୟ ପାରାଡାଇଜ୍ ଆରେନାରେ ଅନୁଷ୍ଠିତ ସେଶେଲ୍ସ ନ୍ୟାଶନାଲ ଡେ' ବକ୍ସିଂ ଟୁର୍ନାମେଣ୍ଟ ପଦକ ତାଲିକାରେ ଶୀର୍ଷ ସ୍ଥାନ ଅଧିକାର କରିଛି। ଭାରତ ୩ ସ୍ୱର୍ଣ୍ଣ, ୩ ରୌପ୍ୟ ଓ ଗୋଟିଏ ବ୍ରୋଞ୍ଜ ପଦକ ଲାଭ କରି ଦ୍ୱିତୀୟ ସ୍ଥାନରେ ଥିବା ମରିସସଠାରୁ ଗୋଟିଏ ପଦକ ଆଗରେ ରହିଛି। ହିମାଂଶୁ ଶର୍ମା (୫୦କେଜି) ଓ୍ୱାକଓଭର ଜରିଆରେ ସ୍ୱର୍ଣ୍ଣ ପଦକ ଲାଭ କରିଥିବା ବେଳେ ଆଶିଷ ମୁଦଶାନିୟା (୫୫କେଜି) ଫାଇନାଲକୁ ୪-୧ ବିଭାଜିତ ନିଷ୍ପତ୍ତିରେ ଜିତିଛନ୍ତି। ୯୦କେଜି+ କାଟେଗୋରିର ଏକ ସଂଘର୍ଷପୂର୍ଣ୍ଣ ମୁକାବିଲାରେ ଗୌରଭ ଚୌହାନ ଅଳ୍ପକେ ୩-୨ରେ ବିଜୟ ହାସଲ କରି ଦେଶ ପାଇଁ ତୃତୀୟ ସ୍ୱର୍ଣ୍ଣ ପଦକ ଲାଭ କରିଥିଲେ। ରୌପ୍ୟ ଜିତିଥିବା ଭାରତୀୟ ବକ୍ସରମାନେ ହେଲେ ଅନମୋଲ (୬୦କେଜି), ଆଦିତ୍ୟ ଯାଦବ (୬୫କେଜି) ଓ ନୀରଜ (୭୫କେଜି)।

କିଟ୍‌ର ରିତଭିକାଙ୍କୁ ସ୍ୱର୍ଣ୍ଣ ପଦକ

ସ୍ୱର୍ଣ୍ଣ ପଦକ ସହ ମିତ୍ତାପଲ୍ଲୀ ରିଥଭିକା (ମଝି)।

ଜାତୀୟ ସନ୍ତରଣ

ଭୁବନେଶ୍ୱର, ୨୩।୬ (ତପନ ସ୍ୱାଇଁ)

କଳିଙ୍ଗ ଷ୍ଟାଡିୟମ ପରିସରରେ ଚାଲିଥିବା ଜାତୀୟ ଆକ୍ୱାଟିକ୍ ଚାମ୍ପିୟନଶିପ୍‌ର ମହିଳା ୫୦ ମିଟର ବ୍ରେଷ୍ଟଷ୍ଟ୍ରୋକ୍ ଇଭେଣ୍ଟରେ କିଟ୍ ବିଶ୍ୱବିଦ୍ୟାଳୟର ଛାତ୍ରୀ ମିତ୍ତାପଲ୍ଲୀ ରିତଭିକା ସ୍ୱର୍ଣ୍ଣ ପଦକ ଅର୍ଜନ କରିଛନ୍ତି। ଏଥିସହ ସେ ଜର୍ମାନୀର ରିନେ-ରୁହରଠାରେ ଜୁଲାଇ ୧୬ରୁ ୨୭ ପର୍ଯ୍ୟନ୍ତ ହେବାକୁଥିବା ୱାର୍ଲ୍ଡ ୟୁନିଭର୍ସିଟି ଗେମ୍ସରେ ଇଣ୍ଡିଆନ ୟୁନିଭର୍ସିଟି ସୁଇମିଂ ଟିମ୍ ପକ୍ଷରୁ ପ୍ରତିନିଧିତ୍ୱ କରିବାକୁ ଯୋଗ୍ୟତା ଅର୍ଜନ କରିଛନ୍ତି। ତାମିଲନାଡୁର ରିତଭିକା ୩୩.୯୮ ସେକେଣ୍ଡ ସମୟ ନେଇ ପ୍ରଥମସ୍ଥାନ ଅଧିକାର କରିଥିଲେ। କିଟ୍ ଓ କିସ୍‌ର ପ୍ରତିଷ୍ଠାତା ଅଚ୍ୟୁତ ସାମନ୍ତ ସ୍ୱର୍ଣ୍ଣ ବିଜୟିନୀ ମିତ୍ତାପଲ୍ଲୀଙ୍କୁ ଅଭିନନ୍ଦନ ଜଣାଇଛନ୍ତି।

ଅନ୍ତର୍ଜାତୀୟ ହକିରୁ ଲଳିତଙ୍କ ଅବସର

ନୂଆଦିଲ୍ଲୀ, ୨୩।୬ (ପି.ଟି.)

ଭାରତର ଭେଟେରାନ ହକି ଫରୱାର୍ଡ ଲଳିତ ଉପାଧ୍ୟାୟ ଅନ୍ତର୍ଜାତୀୟ ହକିରୁ ତାଙ୍କର ଅବସର ଘୋଷଣା କରିଛନ୍ତି। ଦଶନ୍ଧିରୁ ଊର୍ଦ୍ଧ୍ୱ ସମୟ ଧରି ଅନ୍ତର୍ଜାତୀୟ ହକି ଖେଳି ଆସୁଥିବା ଲଳିତ ଟୋକିଓ ଓ ପ୍ୟାରିସ ଅଲିମ୍ପିକ୍ସରେ ବ୍ରୋଞ୍ଜ ପଦକ ଜିତିଛନ୍ତି। ୨୦୧୪ ବିଶ୍ୱକପ୍‌ରେ ଲଳିତଙ୍କ ପ୍ରଥମ ପଦାର୍ପଣ ହୋଇଥିଲା। ଭାରତୀୟ ଦଳର ସେ ଜଣେ ଅନ୍ୟତମ ପ୍ରମୁଖ ଖେଳାଳି ଭାବେ ପରିଗଣିତ ହେଉଥିଲେ। ତାଙ୍କ ଉପସ୍ଥିତିରେ ଭାରତ ୨୦୨୦ ଟୋକିଓ ଅଲିମ୍ପିକ୍ସ ଓ ୨୦୨୪ ପ୍ୟାରିସ ଅଲିମ୍ପିକ୍ସରେ ବ୍ରୋଞ୍ଜ ପଦକ ହାସଲ କରିଥିଲା। ଉତ୍ତର ପ୍ରଦେଶର ବାରାଣସୀ ଅନ୍ତର୍ଗତ ଗୋଟିଏ ଛୋଟିଆ ଗାଁରେ ଜନ୍ମ ଗ୍ରହଣ କରି ସୀମିତ ସମ୍ବଳ ସହ ଅସୀମ ସ୍ୱପ୍ନ ଦେଖିଥିଲେ ଏହି ହକି ଖେଳାଳି। ୩୧ ବର୍ଷୀୟ ଲଳିତ ୟୁରୋପିଆନ ଲିଗ୍‌ରେ ରବିବାର ଭାରତର ବେଲଜିୟମ ବିପକ୍ଷ ଅନ୍ତିମ ଏଫ୍‌ଆଇଏଚ୍ ପ୍ରୋ-ଲିଗ୍ ମ୍ୟାଚ ପରେ ଏକ ସୋସିଆଲ ମିଡିଆରେ ହୃଦୟସ୍ପର୍ଶୀ ପୋଷ୍ଟ କରି ତାଙ୍କର ଅବସର ଘୋଷଣା କରିଛନ୍ତି। ସେ ସିନିୟର ସ୍ତରରେ ଭାରତ ପାଇଁ ୧୮୩ ମ୍ୟାଚ ଖେଳି ୬୭ ଗୋଲ୍ ସ୍କୋର କରିଛନ୍ତି। ସେ ବର୍ଷ ବର୍ଷ ଧରି ଭାରତୀୟ ଫରୱାର୍ଡ ଲାଇନ୍‌ରେ ଜଣେ ନିର୍ଭରଯୋଗ୍ୟ ଖେଳାଳି ଥିଲେ। ଜୁନ୍ ୧୫ରେ ଅଷ୍ଟ୍ରେଲିଆ ବିପକ୍ଷ ମ୍ୟାଚରେ ସେ ଶେଷ ଥର ପାଇଁ ଭାରତୀୟ ଜର୍ସି ପରିଧାନ କରିଥିଲେ। ଏହି ଅବସରରେ ହକି ଇଣ୍ଡିଆ ସଭାପତି ଦିଲୀପ ତିର୍କୀ ତାଙ୍କର ପ୍ରତିକ୍ରିୟାରେ କହିଛନ୍ତି, ଲଳିତ ତାଙ୍କ ପିଢ଼ିର ଦକ୍ଷ ଓ ଉତ୍ସର୍ଗୀକୃତ ଫରୱାର୍ଡମାନଙ୍କ ମଧ୍ୟରେ ଅନ୍ୟତମ ଥିଲେ।

ଲଳିତ ଉପାଧ୍ୟାୟ

ଜାତୀୟ ମିନି ଗଲ୍ଫରେ ଭାଗନେବ ଓଡ଼ିଶା

ଭୁବନେଶ୍ୱର, ୨୩।୬ (ତପନ ସ୍ୱାଇଁ)

ଚଳିତ ମାସ ୨୫ରୁ ୨୯ ପର୍ଯ୍ୟନ୍ତ ନାଗପୁରଠାରେ ହେବାକୁ ଥିବା ୧୦ମ ଜାତୀୟ ସିନିୟର ମିନି ଗଲ୍ଫ ପ୍ରତିଯୋଗିତାରେ ଓଡ଼ିଶା ଅଂଶଗ୍ରହଣ କରିବ। ଏଥିପାଇଁ ଓଡ଼ିଶା ମହିଳା